

2878/W.S. 1965/66

[Verzeichnis der Vorlesungen]

LUDWIG-MAXIMILIANS-UNIVERSITÄT
MÜNCHEN

DX

**PERSONEN- UND
VORLESUNGSVERZEICHNIS**

FÜR DAS
WINTERSEMESTER 1965/66

MÜNCHEN 1965

H 1874

Die Universität München ist Mitglied folgender Organisationen und Vereinigungen:

1. Association Internationale des Universités
2. Ständige Konferenz der Rektoren und Vizekanzler der Europäischen Universitäten
3. Westdeutsche Rektorenkonferenz

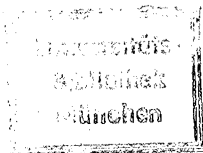

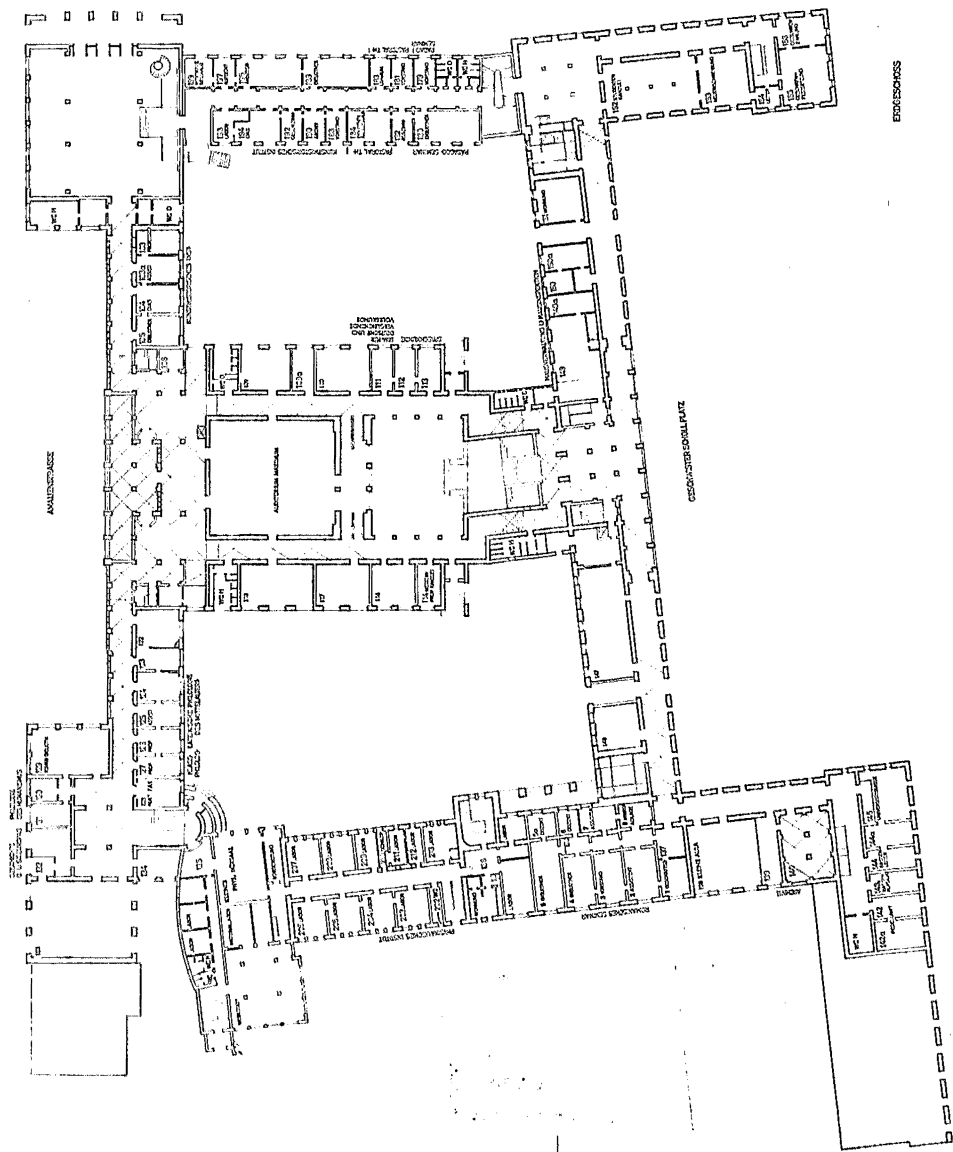

PROCESSES

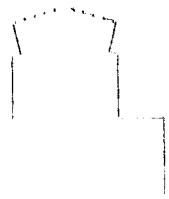

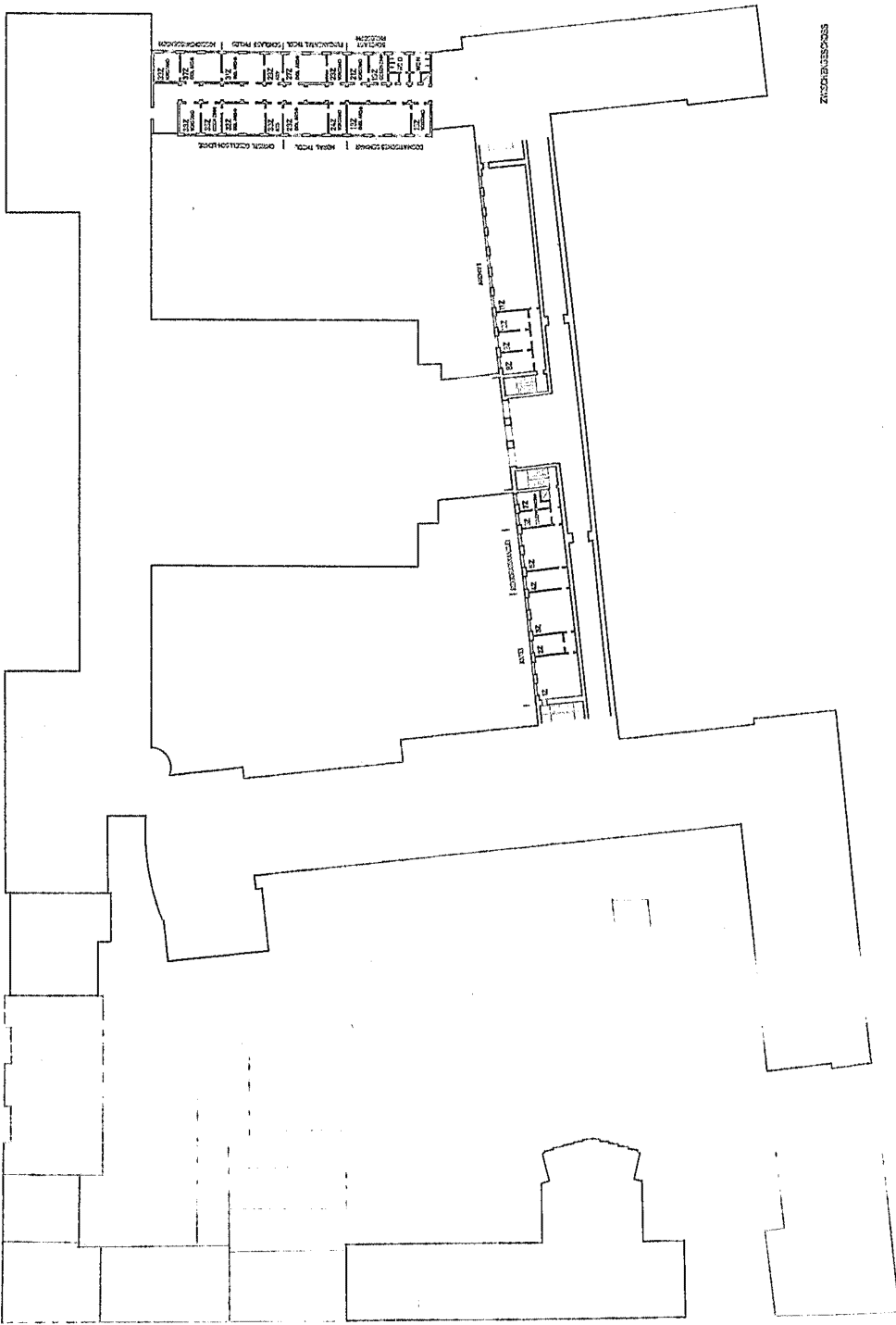

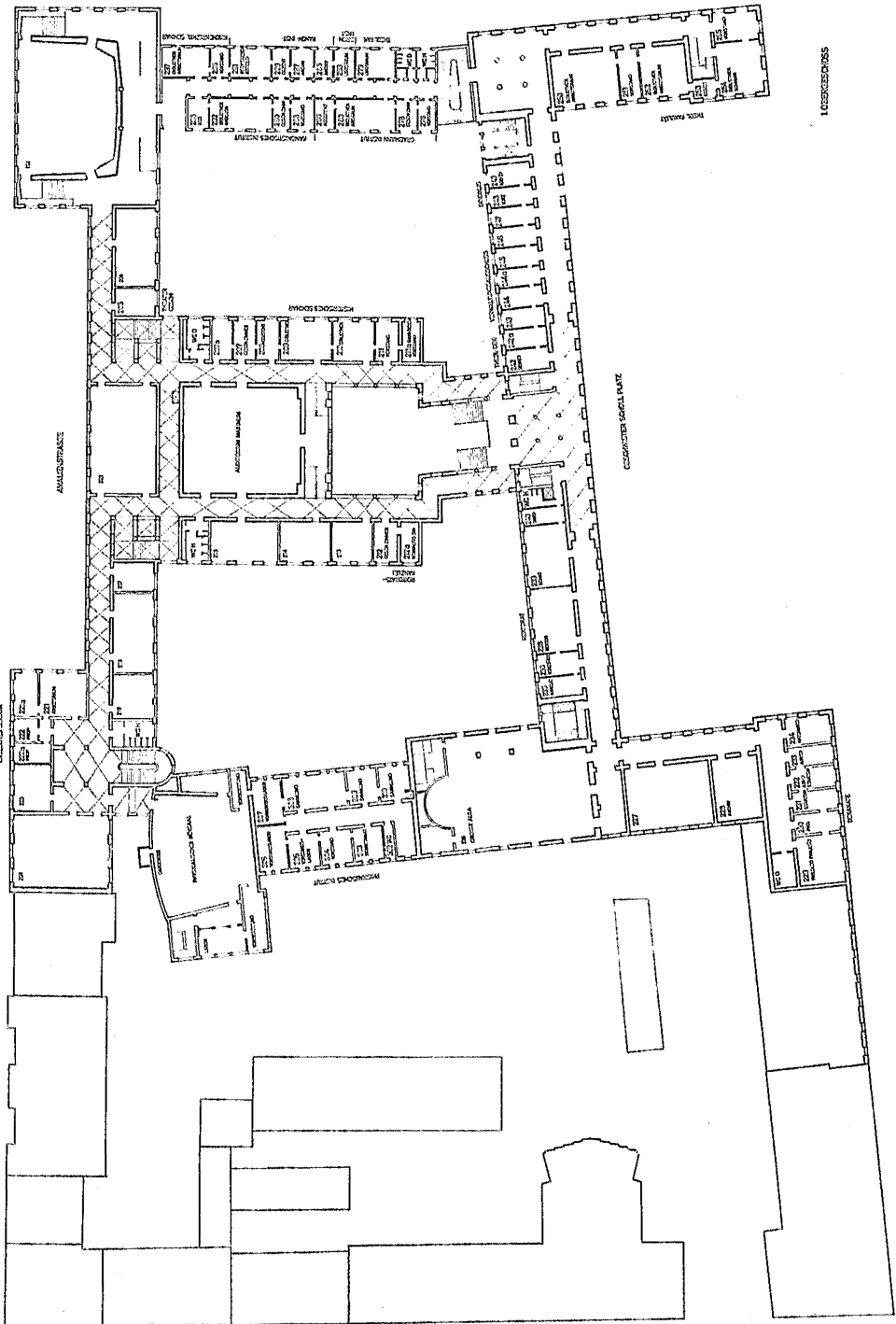

1.000000000000

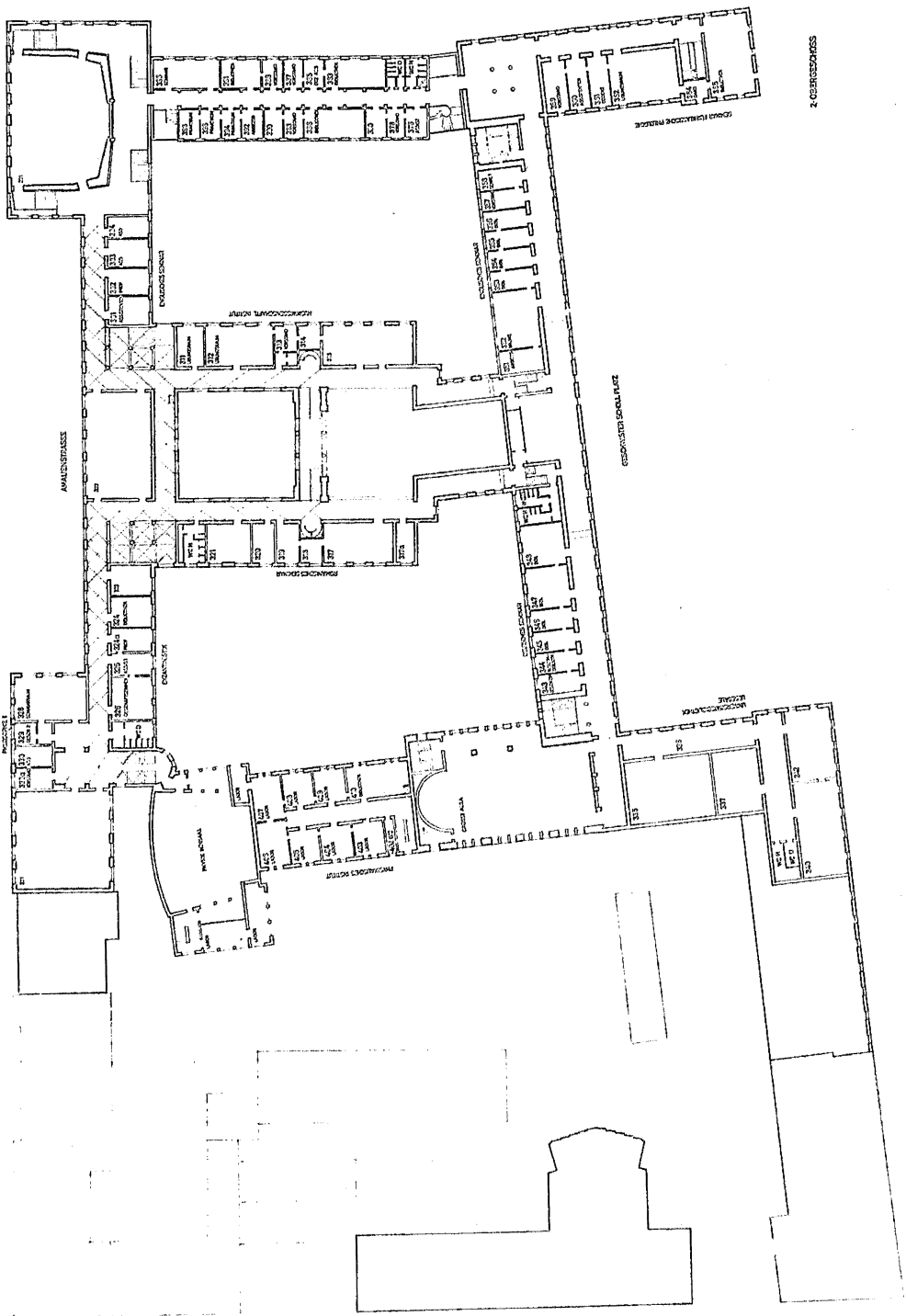

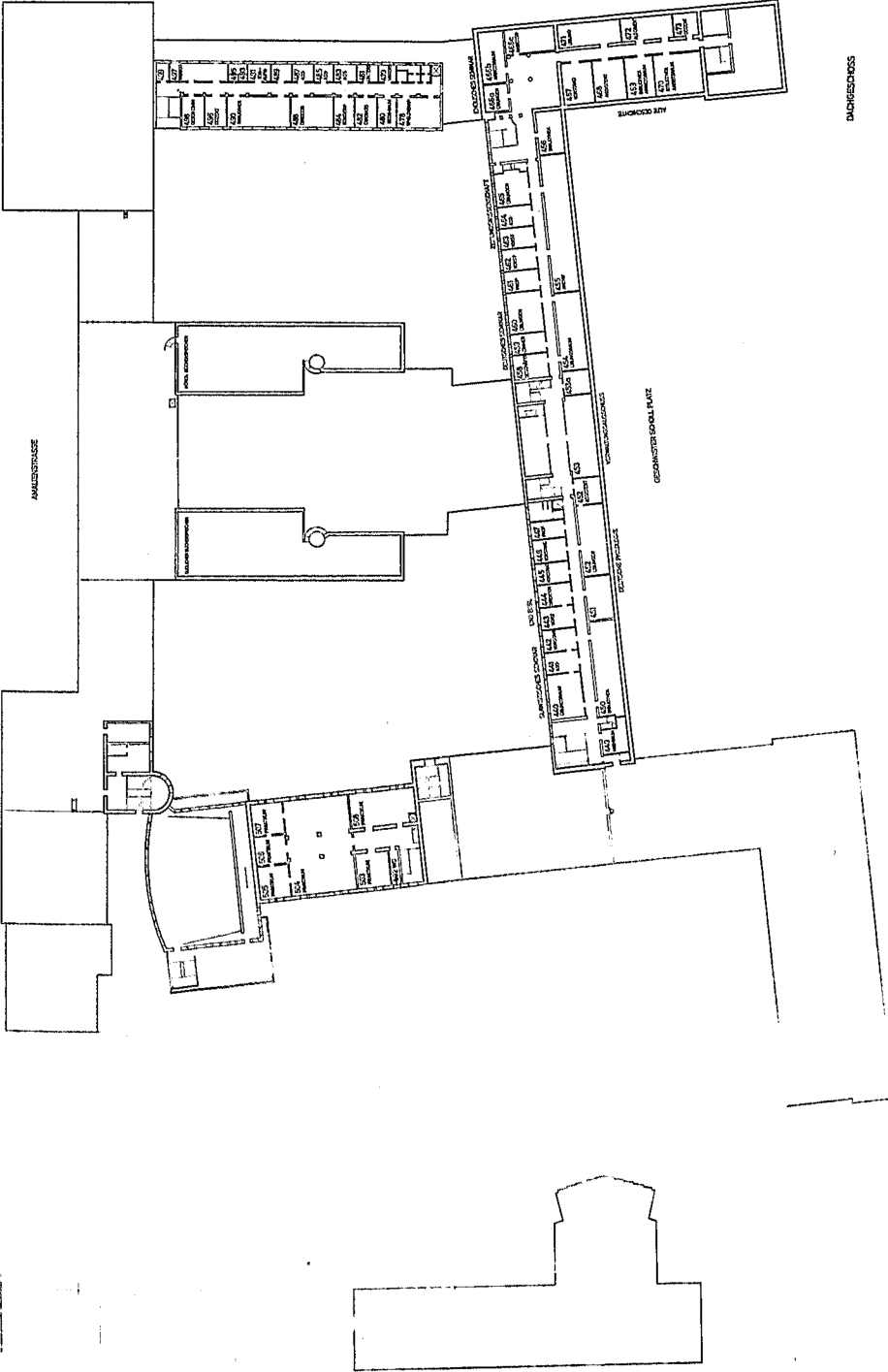

DACHGESCHLOSS

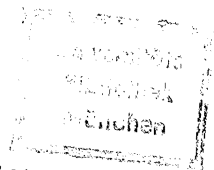

Aus der Geschichte der Fakultäten

Grundlegungen

Das alljährliche Stiftungsfest der Ludwig-Maximilians-Universität ist mehr, als bloß ein „übliches Gedenken an die Gründung und feierliche Einweihung unserer Alma Mater zu Ingolstadt am 26. Juni 1472“. Das vertraute Bild des Einzugs der Professoren in die Aula — in der altherkömmlichen Reihenfolge der Fakultäten, mit den seit König Ludwig I. eingeführten farbigen Talaren, an der Spitze der Rektor, begleitet von zwei Szepter tragenden Pedellen — repräsentiert ein Stück Geschichte der Hohen Schule; und sinnfällig tritt dabei ihr nunmehr seit fast fünf Jahrhunderten im Kern bewahrter innerer Aufbau in Erscheinung.

Unsere Universität vertritt mit ihrer korporativen Verfassung, weitgehenden Selbstverwaltung und der seit dem 19. Jahrhundert kennzeichnenden Symbiose von Lehre und Forschung den spezifisch deutschen Universitäts-Typ, welcher zwischen dem englischen (vom Staat völlig unabhängige Körperschaft mit College-System) und dem französischen (der Staat allein schafft und besetzt die Lehrstühle und bestimmt den Lehrplan) steht.

Das Prinzip der Selbstverwaltung ist auch im Innern durchgebildet: Der jährlich (vor 1701 meist halbjährlich) gewählte *rector magnificus* ist gewissermaßen das *caput* der weitgehend autonomen *universitas magistrorum et scholarium*, d. h. Repräsentant der Gesamtuniversität nach außen hin, *primus inter pares* nach innen. Ebenso sind die einzelnen Fakultäten — wenn auch nicht im rechtlichen Sinn — Körperschaften, die unter Leitung des von den planmäßigen Fakultätsmitgliedern jährlich gewählten Dekans — *vir spectabilis* — ihre internen Angelegenheiten wie Berufungsvorschläge, Studienplan, Promotionsordnung usw. selbständig regeln, wo nötig mit Unterstützung von Rektor und Senat.

Dieser Aufbau unserer Alma Mater, — deren Wissenschafts- und Lehrbetrieb von sieben gleichberechtigten Fakultäten getragen wird, — ist das Ergebnis einer jahrhundertelangen Entwicklung. In Organisation und Tätigkeit jeder Fakultät lebt eine alte Tradition fort, die über die historischen Stationen der Universität — Landshut (1802—1826), Ingolstadt (1472—1802) — zurückführt bis ins 12. Jahrhundert: zur Geburtsstunde der abendländischen Universität überhaupt. Freilich hat die Gestalt der Hochschule und ihrer Fakultäten eine mannigfache Fortbildung und Entfaltung durchgemacht, die hier nur in groben Zügen skizziert werden kann.



Das Ur- und Vorbild der Ingolstädter Universität — wie fast aller im Laufe des 14.—17. Jahrhunderts nördlich der Alpen erstandenen Hohen Schulen — ist bekanntlich die Ende des 12. Jahrhunderts entstandene Pariser Universität (später Sorbonne genannt nach dem Gründer des älteren Pariser Studentenkollegiums). Hochburg der scholastischen Theologie und Philosophie; aber auch Medizin und Jurisprudenz waren von Anfang an dort vertreten.

Die Gliederung der Studierenden erfolgte zunächst nach Landsmannschaften oder Provinzen — *nationes* — und zwar in der Regel nach vier. Mit dem systematischen Ausbau des Unterrichtsbetriebes setzte sich indes schon im 13. Jahrhundert daneben mählich ein anderes Ordnungsprinzip, nämlich nach den vertretenen Wissenschaftszweigen, durch. Ursprünglich nur als Einteilung für die *magistri* und *doctores* angewandt, gewann diese Gliederung nach *facultates* im späteren Mittelalter mehr und mehr an Bedeutung, während die nach *nationes* zurücktrat, um schließlich ganz zu verschwinden.

Das Wort *facultas* war anfangs nichts anderes als ein Synonym der für „Wissenschaft“ üblichen Bezeichnungen *ars*, *doctrina*, *scientia*. Der Begriffsinhalt erweiterte und präzierte sich dann auf das engere *collegium* einer Wissenschaft, die *communitas facultatis*, zu deren Wesen es gehörte, akademische Grade verleihen zu können. Dabei mußten an einer Universität nicht unbedingt alle Fakultäten, — d. h. Theologie, Jurisprudenz, Medizin und die Artes — vertreten sein; kannte man doch *studia generalia* mit nur zwei oder drei Fakultäten, wengleich — vor allem von den späteren deutschen Universitäten (seit der Gründung von Prag 1348, Wien 1365, Heidelberg 1386) — angestrebt wurde, alle vier Hauptfakultäten zu besitzen. Zeitweise wurde auch die Trennung der juristischen Fakultät nach kanonischem und römischem Recht erwogen. Übrigens schwankt ja noch heute die Zahl der an den einzelnen Universitäten vertretenen Fakultäten: so hat z. B. Freiburg im Breisgau 5, Tübingen 6 Fakultäten.

Die im Lehrstoff wie auch nach Lehrer- und Studentenzahl zweifellos umfangreichste Fakultät war in den ersten Jahrhunderten die der Artisten, da sie die unerläßliche „Vorhalle“ bildete, welche alle Studierenden absolvieren mußten; d. h. die Beherrschung der *artes liberales*, insbesondere aber der aus dem „ganzen Aristoteles“ entwickelten dialektischen Methode, galt als Voraussetzung für die Erwerbung eines akademischen Grades an einer der sogenannten „höheren“ Fakultäten, den *facultates maiores* oder *superiores*. (Erst seit 1752 war z. B. an unserer Universität das philosophische Magisterium für den medizinischen Doktor nicht mehr erforderlich.) So bedeutete es keineswegs eine Geringschätzung, wenn die Artisten in der Rangordnung als die letzten standen und häufig auch als *inferiores* bezeichnet wurden; denn hinsichtlich des Lehrgebietes war die Artistenfakultät von jeher die Fakultät mit der größten wissenschaftlichen Ausdehnungsmöglichkeit und Beweglichkeit; nicht wenig bedeutende Persönlichkeiten des Mittelalters bezeichneten die *artes liberales* als die wahre *scientia*.

Daher war es kein Zufall, daß gerade die artistischen Fakultäten in Deutschland zu Mittelpunkten der großen geistigen Auseinandersetzungen seit Humanismus und Reformation und damit zu den ersten Trägern der Entwicklung wurden.



Unsere Hohe Schule zu Ingolstadt wurde nach dem Vorbild der Wiener Universität mit den vier Hauptfakultäten gegründet. Schon bald nach der Eröffnung traten die Fakultäts-Consilien zusammen, um ihre jeweiligen Statuten zu beschließen, durch welche der Lehrplan, die Studienlänge, Prüfungen und alles damit Zusammenhängende (wie Promotionszeremonie, Gebühren, Festessen, Kleiderordnung etc.) geregelt wurden. Auch über die von der Fakultät einzuhaltenden vorlesungsfreien Tage, insbesondere am Jahresfest des Fakultätspatrons, enthielten die Statuten Bestimmungen. So war z. B. der Schutzheilige der Theologen der Evangeiist Johannes, seit 1622 dann Thomas von Aquin; der Juristen Ivo v. Chartres, der Mediziner die heiligen Cosmas und Damian, und schließlich der Artisten die heilige Katharina (diese soll einst 50 heidnische Philosophen, die ihr Kaiser Maxentius gegenüberstellte, widerlegt haben, weswegen sie schon in

Paris als Patronin der Artisten gegolten hat); seit 1622 trat an ihre Stelle Franz Xaverius. Jede Fakultät besaß ihre eigene Matrikel, ihr Siegel und ihre Kasse, zuweilen auch ein Fakultätsszepter. Nebenbei: das heute noch erhaltene, 1953 restaurierte „Universitäts“-Szepter ist das einstige der Artisten, welches nach Zerstörung des alten Szepters von 1495 nach dem 30jährigen Kriege neu angefertigt worden ist.

Den artistischen Statuten war noch ein Bursenstatut beigegeben, da die Bursen und Konvikte — zumindest bis ins 16. Jahrhundert — grundsätzlich der Artistenfakultät unterstanden; das 1494 von Herzog Georg d. Reichen für 11 arme Theologie-Studenten gestiftete *Georgianum* wurde erst 1593 von der Philosophischen Fakultät gelöst und in die unmittelbare Obhut des Senats gegeben.

An die Artistenfakultät knüpften sich übrigens auch die Anfänge der *Universitätsbibliothek*: bereits ein Beschluß vom 9. Juli 1480 spricht von der Einrichtung einer *libraria*, für welche 1482 dann ein eigenes Statut über gewissenhafte Benutzung und die zu erhebenden Taxen erlassen, 1484 ein Bibliothekar (Magister Egkental) bestellt und 1485 ein erster Bücherkatalog angelegt wurde. 1771 wurde schließlich die Verwaltung der Bibliothek allen Fakultäten anheimgegeben, die sich in der Leitung abwechselten.

Es würde zu weit führen, die spannungsreiche Geschichte der Fakultäten nun im Einzelnen zu schildern. Die uns erhaltenen, in relativ kurzen Abständen immer wieder revidierten und erweiterten jeweiligen Fakultäts-Statuten gewähren einen interessanten Einblick in den Studienbetrieb, insbesondere in die Entwicklung der verschiedenen Disziplinen, die Lehrgegenstände und -Methoden, welche sich freilich noch bis ins 18. Jahrhundert fast ausschließlich auf das scholastische Lehrgebäude stützten; wie bei den Artisten die Dialektik, so herrschte bei den Juristen die Glosse, bei den Medizinern die arabische Aristoteles-Tradition vor. Dadurch zeigten übrigens die Artisten- und die Medizinische Fakultät zunächst eine enge Verwandtschaft, wofür nicht zuletzt auch die Tatsache spricht, daß zahlreiche Professoren von der einen in die andere Fakultät übertraten.

Trotz des genau vorgeschriebenen, fast starren Unterrichtssystems spiegeln aber gerade die Ingolstädter Lehrpläne und Matrikeln in hervorragender Weise die Anliegen und Fortschritte der allgemeinen geistigen Bemühungen wider. Geschah schon die Gründung der Hohen Schule — privilegiert durch den gelehrten Papst Pius II. (Enea Silvio Piccolomini) — im Zeichen des Humanismus, so führten hier bald Köpfe wie Conrad Celtis (seit 1492) oder Erhard Windsberger (Arzt und erster bestallter Poet) ein neues Bildungsideal herauf, das seinen Höhepunkt freilich dann mit Celtis' Tätigkeit in Wien erleben sollte. Immerhin aber bleibt mit Ingolstadt das Erwachen des Studiums der hebräischen Sprache verbunden: seit 1473 schon wirkte hier als erster Hebraist Petrus Schwarz oder Niger, 1505 Johannes Böschenstein und 1520 Johann Reuchlin. Im Zusammenhang des Aufschwunges der mathematischen und astronomischen Fächer — vertreten durch Johann Engel (erster Inhaber des 1492 geschaffenen Lehrstuhls für Mathematik und Astronomie), Johann Stabius, dann Peter und Philipp Apian — rückte auch die griechische Sprache zu einem Hauptfach empor unter Johann Peurle (1515). Und die geschichtlichen Studien fanden schon eine erste Heimstätte durch den Prinzenenerzieher und bayerischen Historiographen Johann Turmair, genannt Aventinus (seit 1507).

Vollzog sich die Entwicklung in den ersten Jahrzehnten also vornehmlich in der Artistenfakultät, so übernahm mit der Reformation die Theologische Fakultät vorübergehend die Führung, indem sie mit dem Eintritt Johann Maiers aus Eck (1510), — des ersten deutschen Theologen, der sich in öffentlicher Disputation Luther stellte, — zu abendländischer Bedeutung aufstieg und Ingolstadt zur vornehmsten Rivalin von Wittenberg machte. Als nach Ecks Tod (1543) die Jesuiten an die Universität berufen wurden (1549), erhielt der Charakter

Ingolstads als Hochburg der katholischen Reformation für zwei Jahrhunderte seine entscheidende Prägung. Galt doch seine Universität hinfort nicht nur als hervorragende Bildungsstätte der Theologen Deutschlands, sondern insbesondere auch als Erziehungsanstalt der deutschen Fürstengeneration, welcher im Zeitalter des Grundsatzes *cuius regio eius religio* keine geringe Bedeutung zukam; in Ingolstadt studierten u. a. der junge Herzog Maximilian I. und Erzherzog Ferdinand v. Österreich, der spätere Kaiser, welcher 1594 als Dank ein Trinkgeschirr in Gestalt eines goldenen Schiffes stiftete; heute noch steht dieses bei akademischen Feiern vor dem Rednerpult.

Rückte die Theologische Fakultät während dieser Periode naturgemäß stark in den Blickpunkt, — nicht zuletzt durch das in manchem Betracht auch anregende Ringen zwischen der Universität und dem Jesuitenorden um das gegenseitige Unterordnungsverhältnis, — so lag doch der eigentliche Schwerpunkt noch immer auf der Artistenfakultät. Übrigens tauchte 1539 zum erstenmal der Begriff *magister philosophia* statt *artium* auf; und seit 1562 erscheint die Philosophische Fakultät den anderen Fakultäten gleichgeordnet. Hier spielte sich nicht nur der oft erbitterte Wissenschaftsstreit zwischen den *antiqui* und *moderni* ab, sondern die Fakultät erfuhr eine fortschreitende Erweiterung, indem sie sich allmählich von der Alleinherrschaft der Dialektik abmehr den Einzeldisziplinen zuwandte und zur Philosophischen Fakultät im heutigen Sinne wurde. Seit Ende des 16. Jahrhunderts setzt mit der völligen Übertragung der Fakultät an den Jesuitenorden (1588) auch eine neue Unterrichtsmethode ein: die seit dem Humanismus eingebürgerten Fächer wie Rhetorik, Poesie und Humanität werden nun großenteils in die vorbereitenden Gymnasien verwiesen. Mit der *ratio studiorum* von 1599 beginnt ja bekanntlich allgemein eine neue Epoche des Erziehungswesens, — auch für Ingolstads Philosophische und Theologische Fakultät.

Der Aufschwung der Wissenschaften ist gekennzeichnet durch Namen wie Jacob Greter (Philologe), J. B. Cysat (Mathematiker) oder Christoph Scheiner (der durch seine Auseinandersetzung mit Galilei bekannt gewordene Astronom, welcher 1611 auf dem Turm der Hl. Kreuzkirche eine behelfsmäßige Sternwarte zur Beobachtung der Sonnenflecken einrichtete). 1625 wurde auch erstmalig ein Lehrer für neuere (romanische) Sprachen angestellt, der zugleich die *ars saltatoria* unterrichtete. Die körperlichen Fähigkeiten fanden vor allem nach dem 30jährigen Krieg eine besondere Pflege, nicht zuletzt, um die adeligen Studierenden an der Universität zu halten; so erfolgte z. B. 1690 die Gründung einer Universitäts-Reitschule.

Indes, auch das Ansehen der Juristischen Fakultät stieg im 16./17. Jahrhundert, vor allem seitdem 1576 ein „Schöppenstuhl“ an der Fakultät errichtet und 1586 mit dem Lehrstuhl für Straf- und Lehenrecht eine fünfte Professur (neben dem Codicisten, Pandektisten und den 2 Institutionisten) geschaffen worden ist. 1623 wurden der Juristischen Fakultät zudem die kaiserlichen Comitiva verliehen (d. i. das Recht, Notare und Tabellionen zu ernennen und zu revestieren, uneheliche Kinder und Bastarde zu legitimieren, die Würde des poeta laureatus zu verleihen, das Wappenrecht zu erteilen usw.). Wenngleich auch in der Juristischen Fakultät, wie in allen Fakultäten, der 30jährige Krieg ein Sinken der Studenten-Zahlen und schlechte Lehrverhältnisse zur Folge hatte (1634/35 blieb die Universität überhaupt geschlossen), so bereitete sich doch hier — eingeleitet durch eine Blütezeit der Rechtsgutachten — langsam die Umwandlung der alten scholastischen Glossen-Tradition zur Ausbildung einer systematisch-dogmatischen Methode der Kompendien vor.

Die Medizinische Fakultät wandte sich seit dem 17. Jahrhundert immer stärker der experimentell-praktischen Seite zu, um damit der Gestalt der modernen medizinischen Fakultät den Weg zu bahnen. Schon 1507 wurde unter

Bezugnahme auf Tübingen (gegr. 1477) erstmalig auf die Wichtigkeit der Pflege von Chirurgie und Anatomie hingewiesen; das erste gedruckte Vorlesungsverzeichnis von 1571 spricht von Vivisektionen. Seit Mitte des 16. Jahrhunderts wurden Krankenbesuche und gesundheitspolizeiliche Maßnahmen gefordert. 1641 bereits fanden die ersten öffentlichen Leichensektionen statt. 1661 wurde die Anatomie zu einem ordentlichen Unterrichtsfach erhoben (unter Franz Ignaz Thiermair). Auch auf regelmäßige Vorlesungen über Botanik und Chemie sowie auf Anlage eines Spitals und einer medizinischen Bücherei wird seit 1700 schärfer gedrängt, bis schließlich 1723 ein Botanischer Garten und ein Anatomisches Institut mit chemischen und physikalischen Laboratorien, 1760 dann ein eigenes Pharmazeutisch-Chemisches Laboratorium erbaut wurden.

Das 18. Jahrhundert führte in allen Fakultäten einen tiefgreifenden Umschwung im Zeichen der rationalistisch-empirischen Forschung herauf; neben der Förderung der naturwissenschaftlich-mathematischen Disziplinen (z. B. 1753 neues Physikalisches Kabinett, 1767 Errichtung einer neuen Sternwarte durch J. Rhombert), fanden nun die historischen und philologischen Studien Eingang in die Hohe Schule, — nicht nur in der Philosophischen und Theologischen Fakultät, die zudem im Zusammenhang der Aufhebung des Jesuitenordens 1773 eine Umbildung erfuhren. Der Gründung eines Lehrstuhls für allgemeine Geschichte 1726 folgte 1788 die Errichtung eines Lehrstuhls für lateinische Philologie, der im Zusammenhang mit dem Niedergang der lateinischen Sprache notwendig geworden war. 1733 war mit der Erwerbung der berühmten Sammlung des Ferdinand Orban durch die Philosophische Fakultät auch der Grund für ein polyhistorisches Museum gelegt.

In der Theologischen Fakultät traten mit dem Studienplan von 1774 zu den älteren Fächern der Dogmatik, Moraltheologie und Exegese nun eine Art enzyklopädischer Einleitung, orientalische Sprachen, Pastoraltheologie, Predigtlehre und insbesondere Kirchengeschichte. Hatte doch der mittelalterlichen Theologie „das historische Auge gefehlt“, um mit Ignaz Döllinger zu sprechen.

Vor allem aber die Juristische Fakultät erhielt eine erhöhte Bedeutung seit dem Reformwerk Johann Adams v. Ickstatt: 1746 als Professor für öffentliches Recht und Natur- und Völkerrecht nach Ingolstadt berufen, begann er im Anschluß an das rationalistische System seines Marburger Lehrers Christian Wolff den juristischen Lehrplan methodisch von Grund auf umzugestalten und um zahlreiche, besonders historische Fächer zu bereichern; die Statuten von 1774 kennen bereits einen Lehrstuhl für Rechtsgeschichte, welcher später einen so glänzenden Vertreter in Karl v. Savigny (1808—10 in Landshut) finden sollte. Erwähnt sei nur, daß jetzt für die Erwerbung des Lizentiaten- und Doktorgrades der Juristischen Fakultät außer der Prüfung auch eine Dissertation im Umfang von mindestens drei Bogen verlangt wurde. Nach Ickstatt's Tod (1776) führte eine eigens aufgestellte, von allen Fakultäten besetzte Kommission seine Pläne weiter durch. 1799 wurde ein eigenes Cameral-Institut ins Leben gerufen, — die spätere Staatswirtschaftliche Fakultät, mit welcher seit 1833 auch das Studium der Fortswissenschaften verbunden war.

*

Nur einige Tatsachen der Grundlegung und ersten Ausgestaltung der Fakultäten und Disziplinen unserer Alma Mater konnten hier angeführt werden. Mit den Studienordnungen von 1774, 1784 und 1799 waren die Weichen gestellt für eine neue Epoche unserer Universitäts-Geschichte, — die Blütezeit in Landshut und München, — welche einer gesonderten Behandlung vorbehalten sei.

Jedenfalls: die Geschichte der Ludwig-Maximilians-Universität im 19./20. Jahrhundert ist — entsprechend den allgemeinen geistigen Bestrebungen — gekennzeichnet von einer zunehmenden Spezialisierung der Wissenszweige, ständigem Fächerzuwachs, von der Berufung namhafter Forscher sowie der steigenden Zahl der Studierenden. Mit dem Bau großer Kliniken, mit der Schaffung von Lehrstühlen, Instituten, Seminarien, die für Deutschland zum Teil einzigartig sind, mit der Trennung der Philosophischen Fakultät zunächst in zwei Sektionen unter einem Dekan (1865) und schließlich in eine Philosophische und N a t u r w i s s e n s c h a f t l i c h e Fakultät (1937), sowie mit der Angliederung der Münchener Tierärztlichen Hochschule an die Universität als Tierärztliche Fakultät (Dezember 1913) erhielt die Hohe Schule vollends ihre gegenwärtige Gestalt.

Wenn wir heute, eigentlich schon seit einer Generation, nun wieder an einem Wendepunkt des akademischen Lebens zu stehen scheinen, so ist das letztlich begründet in der erwachenden Sorge um die Einheit und das Zusammenklingen aller Disziplinen, welche durch ein allzu unbekümmertes Spezialistentum leicht gefährdet werden kann. Der in der Universitäts-Geschichte sich immer wiederholende Ruf nach Reform ist kein beunruhigendes Anzeichen, sondern ein Dokument dafür, daß die Hohen Schulen dem Geiste verpflichtet sind, dessen Kennzeichen in der Symbiose von Tradition und Fortschritt, — in der schöpferischen Unruhe liegt.

Prof. Dr. Johannes Spörl

INHALT

Lagepläne der Universität	
Aus der Geschichte der Fakultäten	4— 9
Inhalt	10/11
Erklärung der Zeichen und Abkürzungen	11
Fernsprechanschlüsse, Einschreibungs- und Feriendaten	12, 13
Vorbemerkungen (Mitteilungen für die Studenten)	13, 14
A. Ehrenbürger und Ehrensensoren der Universität	15, 16
B. Akademische Organe und Stellen:	
Rektor, Prorektor, Akademischer Senat, Verwaltungsausschuß, Fakultäten	16— 18
Disziplinar-Ausschuß	18
Stipendienreferent, Stipendien-Ausschuß	18
Vertrauensdozenten in den Fakultäten für die Stipendiaten	19
Senatsbeauftragter für Studentenwohnheime	19
Wirtschaftsrat	19
Universitäts-Archiv, Universitäts-Bibliothek und Bibliothekskommission	19
Universitäts-Forstverwaltung	19
Gebührenerlaß-Ausschuß	19
Studienstiftung des Deutschen Volkes	20
Deutsche Forschungsgemeinschaft	20
Senatskommission für das Auslands- und Ausländerstudium	20, 21
Senatskommission für Probleme der Ostforschung	21
Syndikus, Rektorat, Kanzlei	21, 22
Universitäts-Bauamt	23
C. Hochschulkuratorium für Studentenwohnheime	23
D. Studentische Selbstverwaltung	23— 26
E. Hochschuleseelsorge	27, 28
F. Collegium musicum	28
G. Leibesübungen	29, 30
H. Studentenwerk München	30— 33
I. Akademische Auslandsstelle	33, 34

K. Deutschkurse für Ausländer	35
L. Pädagogische Hochschulen der Universität München	35
M. Oststudium für Akademiker	36
Verwaltung der Tierärztlichen Kliniken und Institute	141

Lehrkörper

I. Theologische Fakultät	37— 39
II. Juristische Fakultät	39— 42
III. Staatswirtschaftliche Fakultät	43— 50
IV. Medizinische Fakultät	51— 72
V. Tierärztliche Fakultät	73— 77
VI. Philosophische Fakultät	78— 99
VII. Naturwissenschaftliche Fakultät	100—113

Wissenschaftliche Anstalten

I. Bibliothek, Medizinische Lesehalle	114
II. a) der Theologischen Fakultät	114—116
b) der Juristischen Fakultät	116—119
c) der Staatswirtschaftlichen Fakultät	119—125
d) der Medizinischen Fakultät	125—141
e) der Tierärztlichen Fakultät	141—146
f) der Philosophischen Fakultät	146—152
g) der Naturwissenschaftlichen Fakultät	152—162

Vorlesungen

I. Allgemeine Vorlesungen — Studium universale	163—170
II. a) der Theologischen Fakultät	171—174
b) der Juristischen Fakultät	175—180
c) der Staatswirtschaftlichen Fakultät	181—195
d) der Medizinischen Fakultät	196—231
e) der Tierärztlichen Fakultät	232—239
f) der Philosophischen Fakultät	240—286
g) der Naturwissenschaftlichen Fakultät	287—316
Kurzschrift	286
III. Leibesübungen	317, 318
Prüfungsämter und Prüfungsausschüsse	319, 320
Übersicht der Studierenden	321—325
Alphabetisches Verzeichnis des Lehrkörpers und der Assistenten	ab 326

Erklärung der Zeichen und Abkürzungen:

Beim Lehrkörper:

- * vor dem Namen: von der Pflicht zu lesen entbunden (entpflichtet).
- ** vor dem Namen: im Ruhestand.
- () 1. nach dem Namen: Datum der Ernennung zum Professor bzw. Privatdozenten;
2. nach der Anschrift: Rufnummer.

Bei den Vorlesungen:

- S. = Sondervorlesungen — Übungen — Veranstaltungen (Privatissime).
- u. = unentgeltlich (gratis).
- ö. = öffentlich (publice). Die öffentlichen Vorlesungen sind unentgeltlich. Für die nicht besonders bezeichneten Vorlesungen muß Hörgeld nach dem Regelsatz entrichtet werden (Privatvorlesungen).

Bei den Instituten:

Die wissenschaftlichen Anstalten des Staates, die nicht unmittelbar zur Universität gehören, sind durch *, die der Universität angegliederten Stiftungsanstalten sind durch ** bezeichnet.

Anschrift: Universität München, 8 München 22, Geschwister Scholl-Pl. 1

Fernsprechanhänge der Universität:

Sammelnummer 2 18 01; Durchwählnummer 21 80

Zur Beachtung!

Bezüglich der Voranmeldetermine für bestimmte Fachrichtungen (Humanmedizin, Zahnmedizin, Chemie als Hauptfach, Pharmazie, Lebensmittelchemie) und bei ausländischen Studienbewerbern für alle Fachrichtungen wird auf das Informationsblatt verwiesen, das beim Rektorat der Universität, Zi. Nr. 212/I, erhältlich ist.

Beginn der Neueinschreibung und Kartenerneuerung (Rückmeldung)

Mittwoch, den 20. 10. 65

Ende der Neueinschreibung und Kartenerneuerung

Freitag, den 5. 11. 65

Feierliche Verpflichtung der Studienanfänger

Montag, den 15. 11. 65
um 12 Uhr c. t. in der
Aula der Universität

Nach dem 5. November 1965 ist eine Neuaufnahme, Kartenerneuerung (Rückmeldung) oder Einschreibung als Gasthörer nicht mehr möglich. **Die Vorlesungen des Wintersemesters 1965/66 beginnen am Dienstag, den 2. November 1965, und enden am 28. Februar 1966.**

Belegen:

8. 11. mit 19. 11. 1965

Abgabe der Hörgelderlaßgesuche

8. 11. mit 12. 11. 1965

Anmeldung zur Hörgeldprüfung

6. 12. mit 10. 12. 1965

Hörgeldprüfungen

7. 2. mit 18. 2. 1966

Zusätzlicher Termin für die Kartenerneuerung (Rückmeldung) derjenigen Studierenden, die bereits im Wintersemester 1965/66 hier eingeschrieben waren und auch das Sommersemester 1966 an der Universität München verbringen werden:

22. 2. mit 28. 2. 1966

Nachbelegen:

7. 2. mit 11. 2. 1966

(Dieser Termin kann nur wahrgenommen werden, wenn der Studierende für das Wintersemester 1965/66 bereits Vorlesungen belegt hat).

Vorlage der Studienbücher mit Gebührenblatt zum Anbringen des Freivermerks für Staatsstipendiaten, Angehörige der Studienstiftung des Deutschen Volkes und rassistisch, religiös und politisch Verfolgte:

8. 11. mit 12. 11. 1965

Beginn der Weihnachtsferien:

Freitag, den 24. 12. 1965

Ende der Weihnachtsferien:

Donnerstag, den 6. 1. 1966

Erforderliche Zeugnisse:

Bei der Einschreibung sind vorzulegen:

Originalreifezeugnis, Personalausweis, polizeiliches Führungszeugnis (bei nicht unmittelbarem Übertritt von einer höheren Lehranstalt oder einer Hochschule), Dienstzeitbescheinigung der Bundeswehr (für die in den letzten drei Monaten aus der Bundeswehr Entlassenen gilt die Dienstzeitbescheinigung als Führungszeugnis), 3 Lichtbilder, gegebenenfalls Exmatrikel (Abgangszeugnis) der zuletzt besuchten Hochschule. In den Fällen, in denen ein Genehmigungsbescheid erforderlich ist, ist dieser vorzulegen. Fehlt eine der genannten Unterlagen, insbesondere Originalreifezeugnis oder Exmatrikel der zuletzt besuchten Hochschule, wird die Immatrikulation an der Universität München nicht vollzogen. Die Einschreibung kann während der festgesetzten Frist nur persönlich vorgenommen werden; Stellvertretung oder schriftliche Immatrikulation ist nicht möglich. Nach dem Immatrikulationstermin wird eine Neuaufnahme, Kartenerneuerung (Rückmeldung) und Einschreibung als Gasthörer nicht mehr vorgenommen. Angehörige der Bundeswehr, die noch nicht entlassen sind, werden an der Universität München nicht immatrikuliert.

Hörgeldbefreiung:

Die Bestimmungen über Hörgelderlaß werden zu Beginn des Semesters durch Anschlag am Schwarzen Brett bekanntgegeben.

Gebührenerlaß wird nur gewährt, wenn der Bewerber bedürftig und würdig ist und Hörgeldprüfungen oder seinem Studium entsprechende Vorprüfungen abgelegt hat bzw. nach dem Honnefer Modell gefördert wird.

Der Gebührenerlaß bezieht sich nur auf das laufende Semester. Er kann nur bis zum Abschluß eines normalen Studiums, das heißt höchstens bis zum letzten der in der Prüfungsordnung usw. als Mindestzahl vorgesehenen Semester, gewährt werden. Studierenden, die bereits ein abgeschlossenes Hochschulstudium hinter sich haben, kann grundsätzlich kein Ge-

bühnenerlaß gewährt werden. Ein bewilligter Gebühren-
erlaß erstreckt sich grundsätzlich nicht auf die Gebühren, die durch
das Nachbelegen entstehen.

Nähere Auskünfte über die Hörgeldbefreiung erteilt die Kanzlei I
(Zimmer 152) Schalter 1. Vordruckte Erlaßanträge sind bei der
Verkaufsstelle UNI-Bedarf, Amalienstraße 69, zu er-
halten.

Stipendien:

Alles in Stipendienangelegenheiten Wissens- und Beachtenswerte
(Fristen, Bewerbungsbestimmungen, Prüfungstermine usw.) wird
durch Anschlag am Schwarzen Brett bekanntgegeben; Auskünfte er-
teilt die Kanzlei I (Zimmer 152).

Alle Kurszeugnisse, die als eine Ergänzung des Sprachunterrichts der
Höheren Lehranstalten zu gelten haben, kommen weder für die Sti-
pendien- noch für die Hörgeldprüfung in Betracht.

Belegen von Arbeitsplätzen:

Zwecks Belegung eines Arbeitsplatzes wollen sich Studierende der
Pharmazie und Lebensmittelchemie an das Institut für Pharmazie
und Lebensmittelchemie (Sophienstraße 10) wenden.

Die Immatrikulation schließt nicht das Recht auf einen Arbeitsplatz in
den Übungen und Seminaren ein, bei denen im Vorlesungsverzeichnis
eine Teilnehmerbegrenzung angegeben ist. Bei der großen Zahl der
Studierenden gibt es vorläufig in einigen Fachrichtungen Raum-
schwierigkeiten, so daß eine Gewähr für einen Hörsaalplatz nicht
gegeben ist.

Doppelstudium im Rahmen der Medizinischen Fakultät

Die Medizinische Fakultät der Ludwig-Maximilians-Universität Mün-
chen verkennt nicht die grundsätzliche Hörfreiheit eines Studenten.
Bei der bekannten und notwendigen Intensität des Medizinstudiums
ist jedoch ein zweites Studium neben der Medizin nur auf Kosten
einer ausreichenden ärztlichen Ausbildung möglich. Die Medizinische
Fakultät sieht sich daher nicht in der Lage, einem dem Medizinstudium
parallel laufenden zweiten Studium zuzustimmen.

Testate:

An der Universität München besteht kein Testatzwang.

Die Studierenden werden gebeten, Änderungen, die sich in
Vorlesungsankündigungen nach Erscheinen des Vorlesungs-
verzeichnisses noch ergeben, den Anschlägen an den Schwar-
zen Brettern zu entnehmen.

A. Ehrenbürger und Ehrensensoren der Universität

- Albrecht', S. K. H. Herzog von Bayern
- Baur Friedrich, Dr. med. h. c., Großkaufmann, Burgkunstadt/Ofr.
- Bleeker Bernhard, Bildhauer, o. Prof. an der Akademie der Bildenden Künste, München 27, Haushoferstraße 3/0
- Böhm Otto, Dr., Direktor der Farbenfabriken Bayer, Leverkusen
- Ehard Hans, Dr. jur., Ministerpräsident a. D., Staatsminister der Justiz, Grünwald bei München, Schilcherweg 4 a
- Esch Wilhelm, Mitinhaber und Kaufm. Leiter der Esch-Werke K. G., Duisburg
- Grasmann Max, Dr., München 27, Oberföhringerstraße 3
- Heger Robert, Prof., Staatskapellmeister, München 22, Widemayerstraße 46, Ehrenbürger
- Kade Max, Dr. h. c., 100 Church Street, New York 7, N. Y. — U.S.A.
- Kärcher F. W., Dr. jur., Direktor der Bayerischen Hypotheken- und Wechselbank, München 2, Kardinal-Faulhaber-Straße 10
- Kaess Franz Joseph, Dr., Direktor der Süddeutschen Kalkstickstoff-Werke, 822 Traunstein, Adalbert-Stifter-Straße 7
- Kastl Ludwig, Dr., Geh.-Rat, München 23, Karl-Theodor-Str. 18/I
- Knappertsbusch Hans, Generalmusikdirektor, Professor, München 27, Gustav-Freytag-Straße 10
- Meuschel Walther, Direktor der Münchener Rückversicherungs-Gesellschaft, München 23, Königinstraße 107
- Pellengahr Ludwig, Ministerialdirektor, 507 Bergisch-Gladbach, An der Engelsfuhr 33
- Regli C. S., Dr. jur., Dr. phil., Generalkonsul a. D., Zug/Schweiz, Artherstraße 5

Steiger Werner, Lehrer, St. Gallen/Schweiz, Bernhardswies 27
 Wacker Wolfgang, Dr., 8232 Bayerisch-Gmain,
 Großgmainer Gangsteig 2
 Wacker Karl Heinz, Dr. rer. oec., München 22,
 Prinzregentenstraße 22
 Weidenhammer Rudolf, Dr., Generaldirektor, Starnberg a. See,
 Spatzenhof, Possenhofener Straße, Tel. 27 51
 Will Walter, Dr., Landesgerichtsdirektor a. D., 41 Duisburg,
 Karl-Schurz-Straße 14
 Woermann Emil, Dr. rer. nat., o. Professor an der Universität
 Göttingen, Göttingen, Nikolausberger Weg 11

B. Akademische Organe und Stellen

Rektor (der 707. seit Bestehen der Universität)

Prof. Dr. med. vet. Ludwig Kottler

Prorektor:

Prof. Dr. med. Gerhard Weber

Akademischer Senat:

Prof. Dr. med. vet. Ludwig Kottler

Prof. Dr. med. Gerhard Weber

Prof. Dr. oec. publ. Fritz Backmund

Prof. Dr. theol. Hermann Tüchle

Prof. Dr. theol. Dr. jur. Klaus Mörsdorf

Prof. Dr. jur. Peter Lerche

Prof. Dr. jur. Hans Spanner

Prof. Dr. oec. publ. Ernst Rohmeder

Prof. Dr. rer. pol. Robert Nieschlag

Prof. Dr. med. Rudolf Zenker

Prof. Dr. med. Otto Hug

Prof. Dr. med. vet. Anton Mayer

Prof. Dr. med. Albert Herrlich

Prof. Dr. phil. Fritz Wölcken

Prof. Dr. phil. Hans Wolfgang Müller

Prof. Dr. rer. nat. Gustav Angenheister

Prof. Dr. rer. nat. Hermann Merxmüller

Prof. Dr. rer. nat. Bernward Stuke } als Vertreter der
 Priv.-Doz. Dr. med. Dietrich Vogt } Nichtordinarien

Wolfgang Knies als Vertreter der wiss. Assistenten

Reg.-Amtmann Rudolf Weidenhübler als Vertreter der
Beamtenschaft

2 Vertreter der Studentenschaft:

cand. phil. Wilhelm Rottach

cand. rer. pol. Kurt Faltlhauser

Karl-Gotthart Hasemann, Oberregierungsdirektor

Syndikus Dr. jur. Bruno Kadner, Regierungsdirektor

Verwaltungsausschuß:

Vorsitzender: Der Rektor

Mitglieder: Prof. Dr. oec. publ. Fritz Backmund

Prof. Dr. phil. Johannes Spörl

Prof. Dr. jur. Hans Spanner

Prof. Dr. phil. Karl Bosl

Prof. Dr. theol. Dr. phil. Walter Dürig

Fakultäten:

Theologische Fakultät:

Dekan: Prof. Dr. theol. Hermann Tüchle

Prodekan: Prof. Dr. theol. Dr. phil. Richard Egenter

Kanzlei: Universitäts-Hauptgebäude, Zimmer Nr. 242,

F Durchwähl-Nr. 21 80 4 16

Geschäftszeit: Mo. mit Fr. 8.30—12.00 Uhr

Juristische Fakultät:

Dekan: Prof. Dr. jur. Peter Lerche

Prodekan: Prof. Dr. jur. Hans Spanner

Kanzlei: Universitäts-Hauptgebäude, Zimmer Nr. 246,

F Durchwähl-Nr. 21 80 3 26

Geschäftszeit: Di. mit Fr. 9.00—11.30 Uhr

Staatswirtschaftliche Fakultät:

Dekan: Prof. Dr. oec. publ. Ernst Rohmeder

Prodekan: Prof. Dr. rer. pol. Robert Nieschlag

Kanzlei: Universitäts-Hauptgebäude, Zimmer Nr. 246,

F Durchwähl-Nr. 21 80 3 26

Medizinische Fakultät:

Dekan: Prof. Dr. med. Rudolf Zenker

Prodekan: Prof. Dr. med. Otto Hug

Kanzlei: Poliklinik, Pettenkofenstr. 8a, Zimmer Nr. 154, F 59 55 09

Sprechzeit: Nur Mo. und Do. 9.00—12.00 Uhr, (nachm. kein
Parteienverkehr)

Sprechzeit des Dekans wird im Dekanat bekannt gegeben.

Tierärztliche Fakultät:

Dekan: Prof. Dr. med. vet. Anton Mayr
Prodekan: Prof. Dr. med. vet. Konrad Ullrich
Kanzlei: Veterinärstr. 13, F Durchwähl-Nr. 21 80 5 12
Geschäftszeit: Mo. mit Fr. 9.00—12.00 Uhr

Philosophische Fakultät:

Dekan: Prof. Dr. phil. Fritz Wölcken
Prodekan: Prof. Dr. phil. Hans Wolfgang Möller
Kanzlei: Universitäts-Hauptgebäude, Zimmer Nr. 244,
F Durchwähl-Nr. 21 80 3 31
Geschäftszeit: Di. mit Fr. 9.00—12.00 Uhr

Naturwissenschaftliche Fakultät:

Dekan: Prof. Dr. rer. nat. Gustav Angenheister
Prodekan: Prof. Dr. rer. nat. Hermann Merxmüller
Kanzlei: Universitäts-Hauptgebäude, Zimmer Nr. 128,
F Durchwähl-Nr. 21 80 3 28
Geschäftszeit: Mo. mit Fr. 9.00—12.00 Uhr

Disziplinar-Ausschuß:

Vorsitzender: Der Rektor

Beisitzer: Prof. Dr. Reinhart Maurach
1. Stellvertreter: Prof. Dr. Karl Engisch
2. Stellvertreter: Prof. Dr. Rudolf Pohle
Prof. Dr. Kurt Kollé
1. Stellvertreter: Prof. Dr. Willi Laatsch
2. Stellvertreter: Prof. Dr. Wolfgang Laves
Prof. Dr. Joachim Werner
1. Stellvertreter: Prof. Dr. Richard Dehm
2. Stellvertreter: Prof. Dr. Audomar Scheuermann
2 Vertreter der Studentenschaft

Vertreter der Anklage: Der Syndikus

Schriftführer: Verwaltungsdirektor Spörl

Stipendienreferent:

Prof. Dr. Wilhelm Wissmann

Stipendien-Ausschuß:

Der Gebührenerlaß-Ausschuß ist gleichzeitig auch „Stipendien-Ausschuß“.

Vertrauensdozenten in den Fakultäten für die Stipendiaten:

Theol. Fak.: Prof. Dr. Dr. Klaus Mörsdorf
Jur. Fak.: Prof. Dr. Wolfgang Kunkel
Staatsw. Fak.: Prof. Dr. E. Francis
Med. Fak.: Prof. Dr. Erwin Hiller
Tierärztl. Fak.: Prof. Dr. Hans Sedlmeier
Phil. Fak.: Prof. Dr. Wilhelm Wissmann
Naturw. Fak.: Prof. Dr. Erhard Heinz

Senatsbeauftragter für Studenten-Wohnheime:

Prof. Dr. Peter Lerche

Wirtschaftsrat:

Prof. Dr. Hermann Krause
Prof. Dr. Robert Nieschlag
Dr. Eugen Hintermann
cand. phil. Gundolf Seidenspinner
stud. theol. Lars Koch

Universitäts-Archiv:

Prof. Dr. Johannes Spörl, Vorstand
Prof. Dr. Laetitia Boehm

Universitäts-Bibliothek:

Siehe Wissenschaftliche Anstalten I

Bibliothekskommission:

Vorsitzender: Der Rektor

Universitäts-Forstverwaltung:

Betriebsleitung: Prof. Dr. Hubert Frhr. v. Pechmann

Gebührenerlaß-Ausschuß:

Vorsitzender: Prof. Dr. Wilhelm Wissmann

Beisitzer: Theol. Fak.: Prof. Dr. Joachim Giers
 Jur. Fak.: Prof. Dr. Herbert Petschow
 Staatsw. Fak.: Prof. Dr. Robert Nieschlag
 Med. Fak.: Prof. Dr. Titus v. Lanz
 Tierärztl. Fak.: Prof. Dr. Hans Sedlmeier
 Naturw. Fak.: Prof. Dr. Robert Klement
 dazu je ein Studentenvertreter

Studienstiftung des Deutschen Volkes:

Vertrauensdozenten: Prof. Dr. Hans-Dietrich Pache (mit der Federführung beauftragt; Sprechstunde: Di. 17 Uhr, Universitäts-Kinderklinik, Lindwurmstraße 4
Priv.-Doz. Dr. Hans Jürgen Bandmann
Dr. Hans Bock
Dr. Klaus Bosse
Dr. Klaus Briegleb
Prof. Dr. Ingo Schaefer
Prof. Dr. Friedrich Georg Friedmann
Prof. Dr. Hans Fromm
Prof. Dr. Hans Maier
Prof. Dr. Gerhard Ruhenstroth-Bauer
Prof. Dr. Gerhard Weber
Prof. Dr. Fritz Wölcken

Deutsche Forschungsgemeinschaft:

Vertrauensdozent: Prof. Dr. Anton Spitaler

Senatskommission für das Auslands- und Ausländerstudium:

1. Vorsitzender: Prof. Dr. Hans Maier
2. Vorsitzender: Prof. Dr. Georg Schwaiger
Geschäftsführer: Priv.-Doz. Dr. phil. Robert Werner
Geschäftsstelle: Ludwigstr. 28, Zimmer 225, Tel. 21 80 / 280
Geschäftsstunden: Montag—Freitag 9—12 Uhr

Mitglieder: Prof. Dr. Walther Baier
Prof. Dr. Carl Becker (Phil. Fak.)
Prof. Dr. Hans Joachim Becker (Naturw. Fak.)
Prof. Dr. Lottlisa Behling
Prof. Dr. Friedrich Berber
Prof. Dr. Werner Dettloff
Prof. Dr. Hermann Eyer
Priv.-Doz. Dr. Hermann Fischer
Prof. Dr. Emerich Francis
Prof. Dr. Friedrich Georg Friedmann
Prof. Dr. Heinrich Fries

Prof. Dr. Thrasylbulos Georgiades
Priv.-Doz. Dr. Roman Herzog
Prof. Dr. Heinrich Karg
Prof. Dr. Franz Kollmann
Prof. Dr. Willi Laatsch
Prof. Dr. Werner Leibbrand
Prof. Dr. Werner Leidl
Prof. Dr. Peter Lerche
Prof. Dr. Anton Mayr
Prof. Dr. Hans Möller
Prof. Dr. Theodor NASEMANN
Prof. Dr. Herbert Petschow
Prof. Dr. Otto Roegele
Prof. Dr. Michael Schmaus
Priv.-Doz. Dr. Dietrich Schneider
Prof. Dr. Herbert Schöber
Prof. Dr. Georg Maria Schwab
Prof. Dr. Hans Sckommodau
Priv.-Doz. Dr. Walter Trummert
Prof. Dr. Gerhard Weber
Priv.-Doz. Dr. Eugen Weiß
Prof. Dr. Fritz Wölcken

**Senatskommission
für Probleme der Ostforschung:**

Vorsitzender: Prof. Dr. Erwin Koschmieder
Mitglieder: Prof. Dr. Franz Babinger
Prof. Dr. Franz Dölger
Prof. Dr. Reinhart Maurach
Prof. Dr. Alois Schmaus
Prof. Dr. Georg Stadtmüller
Prof. Dr. Erich Thiel
Prof. Dr. Adolf Wilhelm Ziegler

Leitender Verwaltungsbeamter: Universität, Zimmer 244 a (Neben-
stelle 82 69)

HASEMANN Karl-Gotthart, Oberregierungsdirektor

Syndikus: Universität, Zimmer 248 (Nebenstelle 415)

KADNER Bruno, Dr. jur., Regierungsdirektor

Der persönliche Referent des Rektors: Universität, Zimmer 235
(Nebenstelle 409)

Dr. Bergmann Wolfgang, Regierungsrat

Rektorat: Universität, Zimmer 212 (Nebenstelle 413)
Spörl Alfred, Verwaltungsdirektor

Studentenkanzlei: Universität, Zimmer 152 (Nebenstelle 337)
Singer Josef, Regierungsinspektor

Gebührenfestsetzungsstelle: Universität, Zimmer 155 (Nebenst. 347)
Inauer Alfred, Regierungsinspektor

Aktei: Universität, Zimmer 228 (Nebenstelle 335)
Werner Friedrich, Regierungshauptsekretär

Pedellzimmer: Universität, Zimmer 31 (Nebenstelle 333)

Postauslaufamt Zi. Nr. 106 (Nebenstelle 82 40)

Hausinspektion: Universität, Zimmer 150, 150 a (Nebenstelle 314)
Lange Bernhard, Regierungs-Amtmann

Hausverwaltung: Universität, Zimmer 149 (Nebenstelle 311)

Verwaltungsausschuß:

Universitätsgebäude, Theresienstraße 3—5 (Nebenstelle 410)
Lindpaintner Ernst, Regierungsrat

Kassenaufsichtsbeamter I, Ludwigstraße 33/II:
Simpig Paul, Regierungsamtman

Kassenaufsichtsbeamter II, Lessingstraße 2 (53 02 05, Nebenstelle 5)
Zinser Albert, Regierungsamtman

Universitätskasse: Ludwigstraße 33/III (Nebenstelle 342)
Kassenleiter: Rath Johann, Regierungsoberamtman

Zentrale Lohnstelle: Konradstraße 6 (Nebenstelle 305)
Wagner Josef, Regierungsoberinspektor

Gebührenzahlstelle: Universität, Zimmer 156 (Nebenstelle 345)

Amtskasse der Klinischen Univ.-Anstalten: München 15, Lessing-
straße 2, F 53 02 05 (Nebenstelle 6)

Kassenleiter: Angermeyer Hans, Regierungsamtman

Universitäts-Bauamt:

München 22, Ludwigstraße 18, F 2 18 11

(Dem Bayerischen Staatsministerium des Innern unterstellt).

Amtsvorstand: R o t h e n f u ß e r Gerhard, Reg.-Baudirektor

C. Hochschulkuratorium für Studentenwohnheime

Vorsitz: Prof. Dr. Ludwig K o t t e r, Rektor der Universität

Prof. Dr.-Ing. Heinrich N e t z, Rektor der Techn. Hochschule

Geschäftsführender Vorsitzender:

Prof. Dr. Peter L e r c h e (Univ.)

Stellvertretender: Prof. Dr.-Ing. Rudolf S i g l (TH)

Mitglieder: Dr. Hans-Jochen V o g e l, Oberbürgermeister der
Landeshauptstadt München

Prof. Dr. Egon W i b e r g (Univ.)

Prof. Dr.-Ing. Franz K o l l m a n n (Univ.)

Dr. Eugen H i n t e r m a n n (Studentenwerk)

P. Georg W a l d m a n n SJ (kath. Hochschulseelsorge)

Studentenpfarrer Johannes S e i ß (ev. Stud.-Seelsorge)

Vertreter des AStA Univ.

Vertreter des AStA TH

D. Studentische Selbstverwaltung

Nach § 2 ihrer Satzung ist die Studentenschaft ein Teilverband der Universität und nimmt nach Maßgabe der Universitätssatzung an deren Selbstverwaltung teil. Ihre eigenen Angelegenheiten regelt die Studentenschaft selbständig. Sie setzt zu diesem Zweck die Studentische Selbstverwaltung ein.

1. Die Studentische Selbstverwaltung hat folgende Aufgaben:

- a) Teilnahme an der Selbstverwaltung der Universität durch Vertretung der Studentenschaft im Senat, in den Fakultäten, im Disziplinarausschuß, in der Senatskommission für das Auslandsstudium und in weiteren ständigen und nichtständigen Ausschüssen und Kommissionen.

- b) Die Betreuung der Studenten in sozialer Hinsicht, die Förderung der staatspolitischen Bildung, die Pflege des geistigen und geselligen Lebens zur Förderung der akademischen Gemeinschaft, die Pflege der Beziehungen zwischen ausländischen und deutschen Studierenden, die Pflege der Leibesübungen, die Pflege der Beziehungen zu anderen Hochschulen des In- und Auslandes sowie die Mitarbeit im Verband Deutscher Studentenschaften (VD).
 - c) Die Vertretung der Studentenschaft im Vorstand des Studentenwerks München e. V., im Vorstand der Akademischen Auslandsstelle München e. V. und in weiteren Organisationen.
 - d) Die Wahrnehmung der studentischen Belange in der Öffentlichkeit durch Vertretung der Studentenschaft gegenüber den staatlichen und städtischen Behörden, durch Pflege der Kontakte zu den Organen der Wirtschaft und der Industrie und deren Verbänden und durch die Unterrichtung von Presse, Funk und Fernsehen über die Anliegen der Studenten.
2. Die Organe der Studentischen Selbstverwaltung sind der Konvent, der Allgemeine Studentenausschuß (AStA), der Ältestenrat, der Schlichtungsausschuß, die Fakultäts- und Fachschaftsvertretungen.
- a) Der Konvent ist das beschlußfassende Organ der Studentenschaft. Die 51 Mitglieder des Konvents werden von der Studentenschaft fakultätsweise für 2 Semester gewählt. In jedem Semester wird die Hälfte der Konventsmitglieder durch Neuwahl ersetzt.
- Der Konvent gibt die allgemeinen Richtlinien für die Arbeit der Studentischen Selbstverwaltung und ist mindestens alle 3 Wochen während des Semesters einzuberufen. Die Sitzungen sind öffentlich.
- b) Der Allgemeine Studentenausschuß (AStA) ist das vollziehende Organ der Studentischen Selbstverwaltung. Er wird vom Konvent gewählt und setzt sich zusammen aus dem Vorstand und 6 Referenten. Der 1. Vorsitzende vertritt die Studentenschaft nach innen und außen. Er leitet die Tätigkeit des AStA nach Maßgabe der Konventsbeschlüsse und ist dem Konvent für die Tätigkeit des AStA und der einzelnen

Referenten verantwortlich. Der AStA tritt während des Semesters wöchentlich zusammen; die Sitzungen sind nicht öffentlich, Konventsmitglieder haben Zutritt.

- c) Der Ältestenrat berät den AStA, insbesondere um die Kontinuität innerhalb der Studentischen Selbstverwaltung zu wahren. Ihm sollen Studenten angehören, die sich um die Studentische Selbstverwaltung besonders verdient gemacht haben. Sie sind vom Konvent mit $\frac{3}{4}$ -Mehrheit zu wählen.
- d) Der Schlichtungsausschuß entscheidet über Streitigkeiten zwischen einzelnen Studenten sowie zwischen Studenten und Organen der Studentischen Selbstverwaltung. Er tritt weiter als Ehrengericht zusammen, wenn ein Student durch sein Verhalten das Ansehen der Universität oder der Studentenschaft verletzt hat. Der Schlichtungsausschuß besteht aus einem vom Senat der Universität bestellten Mitglied des Lehrkörpers als Vorsitzendem und je einem studentischen Vertreter der Fakultäten als Beisitzer. Die studentischen Mitglieder werden vom Konvent mit einfacher Mehrheit gewählt. Mit ihrer Wahl scheidet sie aus jedem anderen Amt der Studentischen Selbstverwaltung aus.
- e) Die Fakultätssprecher ordnen alle Angelegenheiten, welche die Studenten ihrer Fakultät betreffen. Zugleich koordinieren sie die Tätigkeit der Fachschaftssprecher und unterstützen sie in ihrer Arbeit. Die Fakultätssprecher werden von den Konventsmitgliedern ihrer Fakultät aus deren Mitte mit einfacher Mehrheit gewählt. Die 7 Fakultätssprecher wählen aus ihrer Mitte den Fakultätsbeisitzer, der im AStA Rede- und Antragsrecht hat. Das gleiche gilt für den Sportreferenten, der von den Obleuten der einzelnen Sparten gewählt wird.

Allgemeiner Studentenausschuß:

1. Vorsitzender:	K. Faltlhauser, stud. rer. pol.
2. Vorsitzender:	A. Huber, stud. theol.
Finanzreferent:	G. Savelsberg, stud. oec. publ.
Ausl.-Referent:	R. Jedelhauser, stud. phil.
Politischer Referent:	M. J. Thomas, stud. vet. med.
Hochschulreferent:	W. Rottach, cand. phil.
Kulturreferent:	S. Mehl, stud. phil.
Pressereferent:	M. E. Süskind, stud. phil.
Sozialreferent:	R. Bocklet, stud. jur.
Sportreferent:	R. Martens, stud. jur.
Mietberatung:	P. Gantzer, stud. jur.

Konventspräsidium:

1. Sprecher:	Michael Naumann
Stellvertreter:	Karl Werner Köpf

Altestenrat:

1. Vorsitzender:	Raimund Wolf
------------------	--------------

Schlichtungsausschuß:

Vorsitzender:	Privatdozent Amtsgerichtsrat Dr. Karl Firsching
---------------	--

Fakultätssprecher:

Theol. Fak.:	G. Rehle
Jur. Fak.:	W. Beck
Staatsw. Fak.:	G. Savelsberg
Med. Fak.:	H. Sauter
Tierärztl. Fak.:	M. J. Thomas
Phil. Fak.:	T. Schabert
Naturw. Fak.:	H. Seidenberger

Die Räume der Studentischen Selbstverwaltung befinden sich im Seminargebäude, Haus des Rechts, Ludwigstraße 28 und in der Ludwigstraße 33/IV. Telefon 33 33 81.

Öffnungszeiten: Montag—Freitag 9—13 Uhr;
in den Semesterferien 10—12 Uhr.

Die Sprechstunden der AStA-Mitglieder und Fakultätssprecher werden gesondert bekanntgegeben.

E. Hochschulseelsorge

1. Katholische:

Sekretariat: Kaulbachstr. 29/I (Newman-Haus) F 29 20 81

Sprechzeit: täglich 9–12.30 und 17–19 (außer Sa.)

Näheres an den Anschlägen der Hochschulgemeinde in der Universität, in allen Hochschulen, Kliniken und Heimen, im Studentenwerk und Newman-Haus.

Studentenpfarrer:

a) P. Georg Waldmann SJ

Kaulbachstr. 29/I (Newman-Haus), F 29 20 81

Sprechzeit: Mo. 11–12.30, Mo. Di. Do. 17–19 und n. Vereinbarung

Beichtgelegenheit: Fr. 17–19 St. Ludwig, Sa. 15–20 St. Michael

b) P. Dr. Moritz Steinheimer OFM

St. Anna, St. Anna-Straße 19, F 22 16 20

Sprechzeit: Mo. 17–19 und nach Vereinbarung

Beichtgelegenheit: Sa. 17.30–18.30 Klosterkirche St. Anna

c) P. Peter Gerhards SVD (für afro-asiatische Studenten)

Johannes-Kolleg, Hiltenspergerstr. 84, F 37 02 85

Sprechzeit: Mo. Mi. Do. 10–12, 15–18, Sa. 10–12 u. n. Vereinbarung

Beichtgelegenheit: vor und nach jeder Hl. Messe Johannes-Kolleg

d) P. Theo Schmidkonz SJ

Kaulbachstr. 33/II, F 22 70 97

Sprechzeit: Di. Mi. Do. Fr. 17–19 und nach Vereinbarung

Beichtgelegenheit: Di. 11–12.15 St. Ludwig und nach Vereinbarung

e) P. Stephan Unger OP (für Studentenstadt Freimann)

Grasmeierstr. 23–25, Max-Kade-Haus, Zimmer 818, F 22 16 50

Sprechzeit: Di. Do. 18–20, Sa. 17–19 und nach Vereinbarung

Beichtgelegenheit: Mi. 15–18.30 St. Kajetan

2. Evangelische:

a) Studentenpfarrer Johannes Seib

Sekretariat: Arcisstraße 31 (Haus der Studentengemeinde)

F 55 06 89

Wohnung: München 13, Arcisstraße 35/II (55 39 89)

Sprechstunde nach Vereinbarung

Näheres an den Schwarzen Brettern der Studentengemeinde (in der Universität: Eingang Amalienstraße und Eingang Geschwister-Scholl-Platz).

- b) **Studentenpfarrer Walter Joelsen**
 Sekretariat: Steinickeweg 4 (Oek. Studentenwohnheim),
 F 52 18 06
 Wohnung: München 13, Elisabethstraße 29/0 (37 22 17)
 Sprechstunden nach Vereinbarung
- c) **Studentenpfarrer Günter Hegele**
 Sekretariat: Birkerstraße 22 (Presseverband), F 6 89 21/58
 Wohnung: München 2, Loristraße 1/I (55 70 33)
 Sprechstunden nach Vereinbarung
- d) **Studentenpfarrer für ausländische Studenten:**
Studentenpfarrer Odeh S u a r d i / Indonesien
 Sekretariat: Steinickeweg 4 (Oek. Studentenwohnheim),
 F 52 18 06
 Wohnung: München 2, Augustenstraße 47/I
 Sprechstunden nach Vereinbarung
- e) **Studentenpfarrer für Studentenstadt Freimann:**
Studentenpfarrer Ernst W ö r l e
 Wohnung: München 23, Finauerstraße 14, F 32 61 55,
 Büro: Max-Kade-Haus, F 34 10 56/57
 Sprechstunden nach Vereinbarung

F. Collegium musicum

Collegium musicum vocale: Leitung Prof. Wilhelm Gebhardt,
 München 23, Mannheimer Straße 10 (F 33 26 68),
 Mo. und Do. 19–21, Hs. 315

Orchester der Münchener Hochschulen
 (Akademischer Orchester-Verband München)

Leitung: Hans S t a d l m a i r , München 55, Walliserstraße 118

Proben: Di. 19.30–22 Uhr, Technische Hochschule, Raum 503
 (Theresianum)

G. Leibesübungen

1. Hochschulinstitut für Leibesübungen:

München 23, Ungererstraße 216, F 36 62 36

Institutsleiter: Brunner Georg, Oberstudienrat, M 23,
Ruemannstraße 17/III

Zech Heinrich, Studienprofessor, M 27, Beblostraße 22/II

Bohus Julius, Studienprofessor, M 13, Görresstraße 7

Schreiber Bruno, Studienrat, M 27, Kufsteiner Straße 8

Denk Roland, Studienassessor, M 27, Ismaninger Straße 73

Lansche Gerhard, Dipl.-Sportlehrer, Unterhaching, Säulenstraße 3,
(Tel. 47 25 97)

2. Bayerische Sportakademie:

8022 Grünwald, Ebertstraße 1, Tel. 47 66 88.

Dr. Vogt Otto, Direktor, M 13, Neureutherstr. 32/IV, Tel. 47 66 88

Bohlmeier Christa, Dipl.-Sportlehrerin, M 49, Forstenrieder
Allee 44, Tel. 75 34 29

Dittmann Renate, Turn- und Sportlehrerin, BSA-Wohnheim,
8022 Grünwald, Tel. 47 66 88

Giehl Josef, Stud.-Prof., M 9, Bruggspergerstr. 13/II, Tel. 43 49 67

Hahnel Sigrid, Studienrätin, M 23, Kaiserstr. 2, Tel. 30 43 30

Kayser Alex, Dipl.-Sportlehrer, 8022 Grünwald,
Oberhachingerweg 29, Tel. 47 12 78

Dr. Kochner Gustav, Oberstudienrat, M 9, Grünwalder Str. 33/IV,
Tel. 49 19 91

Kinateder Max, Stud.-Ass., 8022 Grünwald,
Wilh. Humserstr. 8 bei Hainloth, Tel. 47 15 34

Kromholz Gertrud, Studienrätin, M 25, Konr.-Celtis-Str. 35/VIII,
Tel. 77 81 57

Noll Hannelore, Studienrätin, 8022 Neu-Grünwald, Forstweg 9,
Tel. 47 67 95

Opitz Ruth, staatl. gepr. Gymnastiklehrerin, M 9, Salegstr. 12/Im.
Prof. Ortner Rudolf, Architekt und Baurat, M 8, Trogerstr. 38,
Tel. 44 13 89

Rampf Heribert, Studienrat, M 9, St. Magnusstr. 19 b

Rethfeld Siegfried, Dipl.-Sportlehrer, 8022 Grünwald,
Sudelfeldstr. 2, Tel. 47 17 59

Rosenhauer August, Oberstudienrat, M 15, Augsburgerstr. 6,
Tel. 55 51 69

Schmidt Horst, Studienrat, M 19, Merianstr. 9/III

Straub Robert, Oberstudienrat, M 23, Sickingerstr. 10

Vorhammer Richard, Sportreferent, M 13, Winzererstr. 29/III

H. Studentenwerk München

Dem Studentenwerk München, München 22, Veterinärstraße 1, (Geschäftsführer Dr. Eugen Hintermann), Telefon 33 86 21, ist die Wahrnehmung der wirtschaftlichen, gesundheitlichen und kulturellen Anliegen der Studierenden der Münchener Hochschulen übertragen. Es ist eine Anstalt des öffentlichen Rechts. Seine wichtigsten Aufgabengebiete sind:

Betrieb der Mensen und Erfrischungsräume.

Errichtung und Verwaltung von Wohnheimen:

Studentinnenheime: Kaulbachstraße 49 mit 90 Wohnplätzen und
Adelheidstraße 13 mit 102 Wohnplätzen.

Studentenheime: Wohnheim Türkenstraße 58 mit 104 Wohnplätzen;
4 Wohnheime am Biederstein mit 238 Wohnplätzen;
3 Wohnheime an der Agnesstraße mit 270 Wohnplätzen.

Die Studentenwohnheime in der Studentenstadt:

Haus 1 Grasmeierstraße 25 — Internationales Studentenwohnheim
„Max-Kade-Haus“ mit 200 Wohnplätzen;

Haus 2 Grasmeierstraße 15—21 — 4 Atrium-Häuser;

Haus 3 Grasmeierstraße 7—13 — 4 Atrium-Häuser (f. Studentinnen); jedes Atrium-Haus verfügt über 24 Wohnplätze;

Haus 4 Willi-Graf-Str. 17, „Egon-Wiberg-Haus“ — mit 199 Wohnplätzen (davon 85 für Studentinnen);

Haus 5 Willi-Graf-Str. 9—13 — 3 Atrium-Häuser;

Haus 6 Willi-Graf-Str. 3—7 — 3 Atrium-Häuser;

Haus 7 Willi-Graf-Str. 21—25 — mit 77 Wohnplätzen
(für Studentinnen);

Studentenwohnheim in Freising (Weihestephan), Vöttingerstraße 49,
mit 61 Wohnplätzen.

Aufnahmeanträge für die Heime bei der „Auskunft“ des Fritz-Beck-Studentenhauses; Abgabe in der Wohnheimverwaltung, ebenda, Zim-

mer 8. Die Bewerbung ist erst nach der Immatrikulation an der Universität München möglich.

Für das Internationale Haus, Adelheidstraße 17, mit 85 Wohnplätzen, bewirbt man sich auf besonderem Formular unmittelbar bei der Heimverwaltung.

Entgegennahme der Anträge auf allgemeine Studienförderung und Auszahlung der Beihilfen. Hierfür von der Universität beauftragte Verwaltungsstelle. Mitwirkung in den Förderungsausschüssen. Antragsannahme und Auszahlung bei langfristigen Examensdarlehen der Darlehenskasse Bayerischer Studentenwerke und Studentenhilfen. Annahme, Prüfung und Buchung von Heilkostenrechnungen in Zusammenarbeit mit der Bayer. Versicherungskammer als Trägerin der Hochschul-Kranken- und Unfallversicherung.

Gesundheitsförderung durch Zuschüsse zu hohen Heilkosten oder zu Erholungsaufenthalten.

Psychotherapeutische Beratungsstelle. (Kostenlose Beratung bei seelischen Konflikten und Störungen durch Dr. med. Dr. phil. Hans Bachmann). Sprechstunden: Mittwoch 9-12 Uhr, Türkenstraße 58, Rgb.

Pflichtuntersuchung der 1., 5. und 9. Semester (Röntgen-Reihenuntersuchung) und internistische Untersuchung (nur bei 1. Semestern), zu der die Studierenden einzeln eingeladen werden.

Vermittlung von Arbeitsplätzen (in Verbindung mit dem Arbeitsamt) für Werkstudenten durch die Studentische Arbeitsvermittlung und von Kurzaufträgen durch den Studentenschnelldienst.

Kostenlose Vermittlung von Privatzimmern durch die Studentische Zimmervermittlung.

Die Studentenbücherei (Fritz-Beck-Studentenhaus, Bestand z. Zt. rd. 50 000 Bände) leiht an Studierende alle eingeführten Lehrbücher, ferner Bildungs- und schöne Literatur aus. Dort stehen auch ein Lesesaal mit einer Bildungsbibliothek, rd. 100 Zeitungen und rd. 80 Zeitschriften zur Verfügung, ferner ein Studiensaal mit einer Handbibliothek.

Leihstunden der Studentenbücherei Montag bis Freitag 10-15 Uhr, mittwochs auch 17-19 Uhr, während des Semesters samstags 10-12.30 Uhr. Lese- und Studiensaal sind durchgehend von 9-22 Uhr geöffnet.

Herausgabe von Lehrmitteln, Studienführern und Skripten durch den Lehrmitteldienst. Der Verkauf von Formularen wurde der Firma UNI-Bedarf, Amalienstraße 69, übertragen.

Während des Semesters finden wöchentlich mehrere kostenlose Schallplattenabende im Studentenhaus statt. Ferner werden kostenlose oder stark verbilligte Sprachkurse in Verbindung mit den ausländischen Kulturinstituten durchgeführt.

Studentische Rechtsberatung: Unentgeltliche Beratung in Rechtsfällen innerhalb des Studienbereiches. Sprechstunden im Studentenhaus, Veterinärstraße 1, Zimmer Nr. 224.

Sprechzeiten: Dienstag 11–13 Uhr, Freitag 14.30–17.00 Uhr.

Dem Vorstand des Studentenwerkes gehören an:

Dr. Ludwig Mellinger als Vorsitzender und Präsident des Beirats;

Prof. Dr. Guido Fischer (Universität);

Prof. Dr. Friedrich Asselmeyer (Techn. Hochschule);

and. jur. Peter Hübner, Studentenvertreter Univ.;

Dipl.-Ing. Klaus Huber, Studentenvertreter T.H.

Geschäftsführer: Dr. Eugen Hintermann, Hohenschäftlarn, Benediktstraße 10.

Akademische Studienberatung:

Oberstudienrat Dr. Carl Hoffmann.

Unentgeltliche Beratung in allen Fragen der Studien- und Berufswahl, Auskunft über Studien- und Prüfungsordnungen usw.

Sprechstunden: Montag und Freitag von 14.30–16.30 Uhr;

Mittwoch von 10–12 Uhr im Studentenhaus, Veterinärstraße 1.

Akademische Berufsberatung

Sprechstunden im Landesarbeitsamt Südbayern,

München 23, Leopoldstraße 9 (Bossershaus), Erdgeschoß

Dienstag 13.30–16.30 Uhr, Donnerstag 8.30–12 Uhr,

nach Vereinbarung: Montag und Donnerstag. Fernruf 36 08 21

Studentenhilfe München e. V.:

München 22, Veterinärstraße 1

Vorstand: Dr. Max Grassmann, Vorsitzender

Theodor Momm, Fabrikant in Kaufbeuren;

Prof. Dr. Egon Wiberg

Prof. Dr. Franz Patat

Bankdirektor Dr. Karl Kreuser

Dr. Herbert Berg, Geschäftsführer der
Wacker-Chemie GmbH;
Dr. Ludwig Mellinger, Vorsitzender des
Aufsichtsrates der Bayer. Vereinsbank, München;
Dr. Eugen Hintermann, Geschäftsführer des
Studentenwerkes München.

Geschäftsführer: Dr. Eugen Hintermann.

I. Akademische Auslandsstelle e. V.

Der Akademischen Auslandsstelle e. V. obliegt insbesondere die Förderung der Auslandsbeziehungen der Münchner Hochschulen,
der Studentenschaften und des Studentenwerks,
die Betreuung der zum Studium in München weilenden ausländischen Studierenden,
Vermittlung von Praktikantenstellen für deutsche Studenten im Ausland (AIESEC für Studenten der Wirtschaftswissenschaften; IAESTE für Studenten des Maschinenbaues, Physik, Chemie, Forstwissenschaft, Geologie, Jura),
die Durchführung internationaler Veranstaltungen, insbesondere Ferienkurse, Arbeitslager.
Vorbereitung und Durchführung von Studienreisen und Exkursionen für deutsche und ausländische Studenten im In- und Ausland.

Die Akademische Auslandsstelle München e. V. ist federführend im Örtlichen Ausschuß für die Betreuung ausländischer Studierender in der Bundesrepublik Deutschland.

Dem Vorstand der Akademischen Auslandsstelle München e. V. gehören im Wintersemester 1965/66 an:

Ehrenvorsitzender:	Prof. Dr. med. vet. Walther Baier
1. Vorsitzender:	Prof. Dr.-Ing. Franz Kollmann (Univ.)
2. Vorsitzender:	Dipl.-Ing. Eckhard Maurus (T. H.)
1. Beisitzer:	Prof. Dr.-Ing. Friedrich Kneule (T. H.)
2. Beisitzer:	stud. phil. Leonhard Scharf (Univ.)
Schatzmeister:	Dr. Eugen Hintermann (Studentenwerk)
Geschäftsführer:	Dipl.-Sozialwirt Gerhard Schmidt
Geschäftsstelle:	München 22, Prof.-Huber-Platz 2 (F. 36 48 21 / 22)
Sprechzeiten:	Montag mit Freitag 9.00–12.30 Uhr Samstag keine Sprechstunden.

- Betreuungsstelle: München 13, Internationales Studentenfoyer
Adelheidstr. 15, Tel. 36 48 21 und 37 78 55
- Betreuer: Dipl.-Ing. Hans Dieter B ö t e l
Sprechzeiten: Dienstag mit Donnerstag 10–13 Uhr
Persönliche Beratung, allgemeine Auskünfte und solche in Hochschulangelegenheiten für die Philosophische und Theologische Fakultät, Musikhochschule, Akademie der Bildenden Künste.
- Betreuer: Dr. Kurt Hiller
Sprechzeiten: Dienstag mit Donnerstag 10–13 Uhr
Persönliche Beratung, allgemeine Auskünfte und solche in Hochschulangelegenheiten für die Medizinische und Tiermedizinische Fakultät.
- Betreuer: N. N.
Sprechzeiten: Dienstag mit Donnerstag 10–13 Uhr
Persönliche Beratung, allgemeine Auskünfte und solche in Hochschulangelegenheiten für die Staatswirtschaftliche, Juristische und Naturwissenschaftliche Fakultät.

Studienberatung:

Für die Studienberatung in den einzelnen Fakultäten stehen für ausländische Studenten besondere Beratungsdozenten zur Verfügung. Name der Dozenten, Ort und Zeit der Sprechstunde sind den „Informationen für ausländische Studenten“ zu entnehmen, die bei der Akademischen Auslandsstelle München e. V. aufliegen.

Internationales Studenten-Foyer,
Adelheidstraße 15:

Treffpunkt der ausländischen und deutschen Studierenden.
Die Club- und Aufenthaltsräume sind geöffnet:

Montag mit Samstag	8–22 Uhr
Sonntag	12–22 Uhr

Internationaler Studentenclub München e. V.
Geschäftsstelle: München 13, Adelheidstraße 15
(Tel. 37 32 12)
Sprechstunden: täglich 13–16 Uhr, außer Samstag.

K. Deutschkurse für Ausländer

Leitung: Kommission Münchner Hochschulen unter dem Vorsitz des geschäftsführenden Vorstandes des Deutschen Seminars der Universität München.

Die „Deutschkurse für Ausländer“ geben den ausländischen Studienbewerbern und Studenten die Möglichkeit, die zur Einschreibung notwendigen Grundkenntnisse der deutschen Sprache zu erwerben, bzw. bereits vorhandene Deutschkenntnisse auch während des Fachstudiums zu vertiefen. Sie sind ferner mit der Durchführung der Deutschprüfung für ausländische Studienbewerber an der Universität beauftragt.

Die „Allgemeinen Sprachkurse“ laufen das ganze Jahr hindurch; außerdem findet im August ein besonderer „Sommerkurs“ statt.

Leiter der Kurse: Jürgen Egger t.

Geschäftszimmer und Hörsäle: München, Adelheidstr. 13-15 im Hof.

Telefon: 37 26 42.

Bürostunden: täglich (außer samstags) von 15-17 Uhr.

Post-Anschrift: „Deutschkurse für Ausländer“, München 13, Adelheidstraße 13.

L. Pädagogische Hochschulen der Universität München

Pädagogische Hochschule Augsburg der Universität München,
Augsburg 10, Schillstraße 100, Tel. 37 06 31

Pädagogische Hochschule München-Pasing der Universität
München, München-Pasing, Am Stadtpark 20, Tel. 88 66 40

Pädagogische Hochschule Regensburg der Universität München,
Regensburg, Salzburger Gasse 1, Tel. 2 33 61

Jede der institutionell selbständigen Hochschulen gibt ein eigenes Vorlesungsverzeichnis heraus, das den Lehrkörper, die Vorlesungen und die Studentenzahlen enthält.

M. Oststudium für Akademiker

Das Oststudium für Akademiker ist an der Staatswirtschaftlichen Fakultät eingerichtet worden. Seine Aufgabe ist es, qualifizierten Akademikern mit abgeschlossenem Hochschulstudium ein fundiertes Wissen über Wirtschaftstheorie und -politik, Geschichte, Gesellschaft, Recht und Landeskunde Ost- und Südosteuropas zu vermitteln und die sozialwissenschaftliche Forschung über die Probleme der ost- und südosteuropäischen Staaten zu fördern. Der Studiengang erstreckt sich über zwei Jahre und beginnt jeweils am 1. Oktober. Den Abschluß des Studiums bildet eine Diplomprüfung. Voraussetzung zur Zulassung sind ein abgeschlossenes Hochschulstudium und ausreichende wirtschaftswissenschaftliche Kenntnisse. Von Ausländern werden gute deutsche Sprachkenntnisse gefordert.

Leiter: Prof. Dr. H. R a u p a c h

Wissenschaftlicher Assistent: Dr. Werner G u m p e l

Geschäftszimmer: 8 München 13, Akademiestr. 1/II, Tel. 21 80 / 278.

LEHRKÖRPER

Theologische Fakultät

Ordentliche öffentliche Professoren:

- * **Schmaus Michael** (10. 5. 33), Dr. theol., für Dogmatik. 8035 Gauting, Junkersstraße 5 (86 28 00).
- * **Söhnngen Gottlieb** (13. 9. 37), Dr. theol., Dr. phil., für Fundamentaltheologie und theologische Propädeutik — liest nicht —. M 13, Görresstraße 2/III (37 75 10).
- * **Schmid Josef** (1. 12. 45), Dr. theol., Dr. theol. h. c., für neutestamentliche Exegese und biblische Hermeneutik — liest nicht —. M 19, Franz-Marc-Straße 12/I (5 14 33 42).
- Egenter Richard** (1. 12. 45), Dr. theol., Dr. phil., für Moraltheologie, Vorstand des Seminars für Moraltheologie, Prodekan. 8031 Stockdorf vor München, Kreuzweg 21 (89 93 78).
- * **Pascher Joseph** (1. 1. 46), Dr. theol., Dr. phil., für Liturgiewissenschaft u. Pastoraltheologie. M 22, Professor-Huber-Pl. 1 (29 31 70).
- Mörsdorf Klaus** (1. 1. 46), Dr. theol., Dr. jur., für Kirchenrecht, Vorstand des Seminars für Kirchenrecht, Vorstand des Kanonistischen Institutes. 8035 Gauting, Junkersstraße 3 (86 10 25).
- Kampmann Theoderich** (15. 1. 46), Dr. phil., für Pädagogik, Katechetik und Homiletik, Vorstand des Seminars für Pädagogik, Katechetik und Homiletik, Vorstand des Religionspädagogischen Institutes. 8 München-Neuaubing, Plankenfelderstraße 15 (87 69 69).
- Ziegler Adolf Wilhelm** (1. 3. 48), Dr. theol., für Kirchengeschichte des Altertums und Patrologie, Vorstand des Seminars für Alte Kirchengeschichte und Patrologie. M 22, Widenmayerstraße 2/III (22 20 76).
- Kuss Otto** (1. 8. 48), Dr. theol., für neutestamentliche Exegese und biblische Hermeneutik, Vorstand des Seminars für Neutestamentliche Exegese. M 13, Elisabethstraße 71 (37 14 54).
- Hamp Vinzenz** (20. 1. 50), Dr. theol., für alttestamentliche Einleitung und Exegese und für die biblisch-orientalischen Sprachen, Vorstand des Seminars für Alttestamentliche Exegese. M 23, Karl-Theodor-Straße 47/I (36 17 70).

Keilbach Wilhelm (12. 9. 50), Dr. theol., Dr. phil., für systematische scholastische Philosophie und theologische Propädeutik, Vorstand des Seminars für systematische scholastische Philosophie, Prälat. M 13, Hiltenspergerstraße 107/1 (37 44 95).

Fries Heinrich (1. 12. 50), Dr. theol., für Fundamentaltheologie, Vorstand des Seminars für Fundamentaltheologie, Vorstand des Instituts für Ökumenische Theologie. M 15, Bavariaring 15 (53 24 44).

Tüchle Hermann (27. 12. 50), Dr. theol., für Kirchengeschichte des Mittelalters und der Neuzeit, Vorstand des Seminars für Mittlere und Neuere Kirchengeschichte, Dekan. 8031 Gröbenzell, Ascherbachstraße 12 (0 81 42 / 96 44).

Weinzierl Karl (8. 5. 52), Dr. theol., Dr. iur. utr., für kirchliche Rechtsgeschichte, stellvertretender Vorstand des Kanonistischen Instituts. M 9, Harlaching, Kornblumenweg 35 (49 67 66).

Dürig Walter (16. 3. 55), Dr. theol., Dr. phil., für Liturgiewissenschaft und Pastoraltheologie, Vorstand des Seminars für Liturgiewissenschaft und Pastoraltheologie, Direktor des Herzoglichen Georgianums. M 22, Professor-Huber-Platz 1 (22 63 93).

Giers Joachim (1. 8. 55), Dr. theol., für Christliche Soziallehre und Allg. Religionssoziologie, Vorstand des Seminars für Christl. Soziallehre u. Allg. Religionssoziologie. M 22, Veterinärstr. 2/II (29 89 26).

Scheuermann Audomar (1. 12. 56), Dr. theol., für kanonisches Prozeß- und Strafrecht, stellvertretender Vorstand des Kanonistischen Instituts. M 2, Viktualienmarkt 1 (29 10 00).

Schwaiger Georg (12. 12. 62), Dr. theol., für Bayerische Kirchengeschichte, Vorstand des Seminars für Bayerische Kirchengeschichte. M 15, Pettenkoflerstraße 28/III Rgb. (53 20 96).

Dettloff Werner (29. 4. 63), Dr. theol., für Geschichte der Theologie seit dem Ausgang der Väterzeit, Vorstand des Grabmann-Instituts zur Erforschung der mittelalterlichen Theologie und Philosophie. M 2, Richard-Wagner-Straße 19 (37 93 47).

Planmäßiger außerordentlicher Professor:

Brechter Suso O.S.B. (1. 9. 52), Dr. phil., für Missionswissenschaft, Vorstand des Seminars für Missionswissenschaft. Erzabt von St. Ottilien. 8917 St. Ottilien/Obb. (Geltendorf 218).

Außerplanmäßiger Professor:

- * **Hofmeister Philipp O.S.B.** (30. 5. 49), Dr. theol., apl. Professor für kanonisches Prozeß- und Strafrecht — liest nicht —. 7086 Abtei Neresheim/Württemberg.

Honorarprofessoren:

- Lang Hugo O.S.B.** (4. 4. 46), Dr. theol., für Enzyklopädie der Theologie — liest nicht —. M 2, St. Bonifaz, Karlstraße 34 (55 58 96).
Dambeck Franz (9. 5. 60), Dr. phil., (Landeskonservator), für Geschichte d. christl. Kunst. M 22, Christophstr. 1/III (22 44 54).

Privatdozenten:

- Escribano Alberca Ignacio** (21. 6. 1965), Dr. theol., für Dogmatik. 8042 Schleißheim, Parksiedlung 121.
Arneth Michael (23. 6. 1965), Dr. theol., für Religionspädagogik. 86 Bamberg, Ottostraße 3.

Lehrbeauftragte:

- Hafner Johannes** (3. 5. 56), Dr. phil., Prof. für Kirchenmusik an der Staatl. Hochschule für Musik. M 2, Frauenplatz 12/IV (22 49 59).
Ecker Roman (29. 10. 59), Dr. theol., für hebräische Grammatik und Literatur. München-Solln, Warnbergstraße 1 (79 44 10).
Pöhlein Hubert (12. 6. 61), Dr. theol., Oberstudienrat, für katech. prakt. Übungen. M 49, Forstenrieder Allee 224 (79 46 73).
Heinzmann Richard (26. 5. 64), Dr. theol., Konservator, für „Einführung in die ungedruckte theologische Literatur des Mittelalters“. M 49, Würmseestraße 65 (74 69 43).

Juristische Fakultät

Ordentliche öffentliche Professoren:

- * **Kaufmann Erich** (13. 1. 13), Dr. jur., Dr. phil. h. c., für öffentliches Recht, insbes. Völkerrecht und Rechtsphilosophie — liest nicht —. 69 Heidelberg, Schweizerweg 1.
* **Hueck Alfred** (1. 4. 25), Dr. jur., Dr. oec. e. h., für Bürgerliches Recht, Handelsrecht, Arbeitsrecht und Wirtschaftsrecht. M 27, Mauerkircherstraße 78 (48 13 69).
Kunkel Wolfgang (1. 4. 28), Dr. jur., Dr. phil. h. c., für Römisches und Bürgerliches Recht, Vorstand des Leopold-Wenger-Instituts für antike Rechtsgeschichte und Papyrusforschung. Pasing, Avenariusplatz 4 (88 55 82).

- Ulmer Eugen** (1. 10. 29), Dr. jur., Dr. jur. h. c., für Deutsches, Ausländisches und Internationales Privatrecht, Handelsrecht und Urheberrecht, Vorstand des Instituts für Rechtsvergleichung sowie des Instituts für Ausländisches und Internationales Patent-, Urheber- und Markenrecht. M 23, Dreschstraße 17 (34 93 37).
- Larenz Karl** (28. 10. 33), Dr. jur., für Bürgerl. Recht, Zivilprozeßrecht und Rechtsphilosophie, Vorstand des Juristischen Seminars und des Instituts für Erneuerung des Bürgerlichen Rechts. 8031 Gröbenzell bei München, Waxensteinstraße 1 (0 81 42 / 96 24).
- Engisch Karl** (1. 4. 34), Dr. jur., Dr. med. h. c., für Strafrecht, Strafprozeßrecht und Rechtsphilosophie, Vorstand des Instituts für Rechtsphilosophie. M 27, Montgelasstraße 17/IV (48 66 92).
- Krause Hermann** (8. 7. 36), Dr. jur., für deutsche Rechtsgeschichte, deutsches Privatrecht und deutsches Bürgerliches Recht, Vorstand des Instituts für bayerische und deutsche Rechtsgeschichte. M 9, Geiseltalgassestraße 74 (43 51 43).
- Dietz Rolf** (5. 4. 37), Dr. jur., Dr. rer. pol. h. c., für Arbeitsrecht, Bürgerliches Recht, Handels- und Wirtschaftsrecht, Vorstand der Institute für Handels- und Industrierecht und für Arbeits- und Wirtschaftsrecht. 8032 Lochham bei München, Friedenstraße 7 (85 15 86; 2 18 07 33).
- Maunz Theodor** (1. 8. 37), Dr. jur., für öffentliches Recht, insb. deutsches und bayerisches Staats- und Verwaltungsrecht, Vorstand des Instituts für Politik und öffentliches Recht. 8032 Gräfelfing bei München, Hartnagelstraße 3 (85 16 30).
- Berber Friedrich** (30. 4. 40), Dr. jur., für öffentliches Recht, insb. Völkerrecht und Rechtsphilosophie, Vorstand des Instituts für Völkerrecht, Rechts- und Staatsphilosophie. 818 Tegernsee, Neu-reuthstraße 71 (0 80 22 / 46 53).
- Maurach Reinhart** (1. 1. 41), Dr. jur., für Straf- und Strafprozeßrecht sowie für osteuropäisches Recht, Vorstand des Instituts für Strafrechtswissenschaften und Jugendrecht sowie des Instituts für Kriminologie. M-Solln, Sulenstraße 5 (79 51 82).
- Bockelmann Paul** (1. 10. 42), Dr. jur., für Strafrecht und Strafprozeßrecht unter bes. Berücksichtigung der Kriminologie. Vorstand des Instituts für Kriminologie sowie des Instituts für Strafrechtswissenschaften und Jugendrecht. M 23, Feilitzschstraße 22 (36 43 97).
- Pohle Rudolf** (11. 4. 47), Dr. jur., für Zivilprozeßrecht, Bürgerliches Recht und freiwillige Gerichtsbarkeit, Vorstand des Juristischen Seminars und des Instituts für Erneuerung des Bürgerl. Rechts. M 22, Veterinärstraße 2 (29 37 10).

- Spanner Hans** (22. 2. 51), Dr. jur., für öffentliches Recht, insb. öffentl. Wirtschafts- und Steuerrecht, Vorstand des Instituts für öffentliches Wirtschafts- und Steuerrecht und des Instituts für Politik und öffentliches Recht, Prodekan. M 9, Candidstr. 24 (49 05 73).
- Ferid Murad** (20. 7. 56), Dr. jur., für internationales Privatrecht, rechtsvergleichendes Privatrecht und Bürgerliches Recht, Vorstand des Instituts für Rechtsvergleichung. M-Pasing, Marschnerstraße 23 (88 60 96).
- * **Loewenstein Karl** (20. 10. 56), Dr. jur., für Politische Wissenschaften und Rechtspolitik — liest nicht —. Amherst College, 43 Sunset Avenue, Amherst, Massachusetts, USA.
- * **Jerusalem Franz W.**, Dr. jur., für öffentliches Recht, insb. Recht der Europäischen Organisationen. M 27, Flemingstraße 58 (48 18 95).
- Steindorff Ernst** (28. 5. 59), Dr. jur., für Bürgerliches Recht, Handelsrecht, Wirtschaftsrecht, internationales Privatrecht und Arbeitsrecht, Vorstand des Instituts für europäisches und internationales Wirtschaftsrecht sowie des Instituts für Handels- und Industrierecht. 74 Tübingen, Neckarhalde 56 (0 71 22 / 54 80).
- Grundmann Siegfried** (1. 11. 59), Dr. jur., für öffentliches Recht, insb. Kirchenrecht sowie Staats- und Verwaltungsrecht, Vorstand des Instituts für Kirchenrecht und kirchl. Rechtsgeschichte sowie des Instituts für Politik und öffentl. Recht. 8031 Gröbenzell bei München, Puchheimer Straße 30 (0 81 42 / 95 39).
- Petschow Herbert** (1. 11. 59), Dr. jur., für antike Rechtsgeschichte. Vorstand des Leopold-Wenger-Instituts. München 9, Mailänder Straße 8 (43 78 94).
- Lerche Peter** (1. 4. 60), Dr. jur., für öffentliches Recht, insb. Verfassungsgeschichte und öffentl. Sozialrecht, Vorstand des Instituts für Politik und Öffentliches Recht, Dekan. 8035 Gauting, Junkersstraße 13 (86 20 88).
- Gerner Erich** (17. 1. 63), Dr. jur., für Römisches und antikes Recht und Bürgerliches Recht, Vorstand des Leopold-Wenger-Instituts. M 27, Herzogparkstraße 1/III (48 17 74).
- Gagnér Sten** (16. 12. 64), Dr. jur., für germanische und vergleichende Rechtsgeschichte und für Bürgerliches Recht, Vorstand des Instituts für bayerische und deutsche Rechtsgeschichte. 8035 Gauting, Pippinstraße 24 (86 11 30).

Honorarprofessoren:

Hoegner Wilhelm (13. 8. 46), Dr. jur., Ministerpräsident a. D., für Bayerisches Verfassungsrecht. M 9, Am Blumengarten 11.

Lieberich Heinz (19. 8. 55), Dr. jur., Generaldirektor der Staatlichen Archive, für bayer. Rechtsgeschichte. M 13, Adalbertstraße 44/IV (33 62 20).

Außerplanmäßiger Professor:

**** Düll Rudolf** (23. 9. 43), Dr. jur., o. Prof. a. D. der Deutschen Universität Prag, für Römisches Recht, Bürgerliches Recht und Zivilprozeßrecht — liest nicht —. M 13, Hohenzollernstraße 114/III.

Privatdozenten:

Firsching Karl (28. 2. 63), Dr. jur., Oberlandesgerichtsrat, f. Bürgerl. Recht, Internationales Privatrecht, Freiwillige Gerichtsbarkeit und Rechtsvergleichung. M-Pasing, Balticusstraße 3 (88 72 80).

Rother Werner (16. 1. 64), Dr. jur., f. Bürgerl. Recht. 8032 Gräfelfing bei München, Friedemann-Bach-Straße 2 a (85 11 82).

Sturm Fritz (14. 5. 64), Dr. jur., für Römisches Recht, Bürgerliches Recht, Rechtsvergleichung und Internationales Privatrecht. Lausanne, Faculté de Droit — beurlaubt.

Herzog Roman (14. 5. 64), Dr. jur., f. Staatslehre, Verfassungsrecht und Verwaltungsrecht, M 2, Pappenheimstraße 7 (55 39 61).

Beier Friedrich-Karl (25. 2. 65), Dr. jur., für Gewerbl. Rechtsschutz, Urheberrecht, Handels- und Wirtschaftsrecht, 8021 Neuried bei München, Buchendorfer Straße 24 (75 95 49).

Heldrich Andreas (25. 2. 65), Dr. jur., für Bürgerliches Recht, Internationales Privatrecht, Privatrechtsvergleichung und Recht der europäischen Gemeinschaften, München 27, Friedrich-Herschel-Straße 1 (48 15 49).

Diederichsen Uwe (1. 7. 65), Dr. jur., für Bürgerliches Recht, Zivilprozeßrecht und Methodenlehre. M 8, Hofoldingenstr. 8 (40 37 22).

Lehrbeauftragte:

Degenhart Max, Dr. jur., Oberstlandesgerichtsrat, für Zivil- u. Zivilverfahrensrecht. M 55, Windeckstraße 41 (74 67 50).

Ostler Fritz, Dr. jur., Rechtsanwalt, Präsident des Bayer. Anwaltsverbandes, für Anwaltsrecht. M 2, Ottostraße 11—12/II (59 19 24).

von Wallis Hugo, Dr. jur., Bundesrichter am Bundesfinanzhof und Honorarprofessor an der Techn. Hochschule Aachen. M 27, Gebelestraße 26 a (48 56 90).

Staatswirtschaftliche Fakultät

Ordentliche öffentliche Professoren:

- * **Fabricius Ludwig** (1. 10. 13), Dr. oec. publ., Dr. silvic. h. c., für forstliche Erzeugungslehre, Geh. Regierungsrat — liest nicht —. M 27, Pienzenauer Straße 40 (48 06 95).
- * **Dieterich Victor** (1. 4. 21), Dr. rer. pol., Dr. forest. h. c., für Forstwirtschaftspolitik, forstliche Betriebswirtschaftslehre, Forstverwaltungslehre, Forstgeschichte — liest nicht —. 7 Stuttgart-Vaihingen, Im Steinergarten 35/I (Tel. Stuttgart 78 95 59).
- * **Vanselow Karl** (1. 1. 24), Dr. rer. pol., Dr. phil., Dr. rer. nat. h. c., für biologische Ertragslehre und Forsteinrichtung — liest nicht —. M-Pasing, Am Knie 7 (88 50 76).
- * **Krauss Gustav** (1. 11. 25), Dr. oec. publ., Dr. forest. h. c., für forstliche Bodenkunde und Standortslehre — liest nicht —. 8959 Hopfen am See, 90/0, über Füssen.
- * **Rubner Konrad** (1. 4. 28), Dr. oec. publ., Dr. rer. nat. h. c., für Waldbau und Forstbenutzung — liest nicht —. M 22, Steinsdorfstraße 18/V (29 37 88).
- * **Huber Bruno** (1. 4. 34), Dr. phil., Dr. rer. nat. techn. h. c., für Anatomie, Physiologie und Pathologie der Pflanzen. M 22, Königinstraße 69/II (33 85 28).
- * **Zwölfer Wilhelm** (1. 1. 37), Dr. rer. nat., für angewandte Zoologie — liest nicht —. 87 Freiburg i. Br., Pochgasse 53.
- Köstler Josef Nikolaus** (13. 7. 38), Dr. phil., Dr. oec. publ., Dr. rer. nat. techn. h. c., für Waldbau und Forsteinrichtung. M 13, Amalienstraße 52/II (21 80 / 81 60).
- Jecht Horst** (25. 8. 38), Dr. rer. pol., für Nationalökonomie u. Finanzwissenschaft. 8035 Gauting, Junkersstraße 9 (86 22 30).
- Preiser Erich** (1. 11. 38), Dr. rer. pol., Dr. jur. h. c., für Wirtschafts- und Sozialwissenschaften. 8035 Gauting, Tassilostr. 26 (86 21 42).

- Speer Julius** (1. 10. 42), Dr. phil. nat., für Forstpolitik und Forstliche Betriebswirtschaftslehre — liest nicht —, Präsident der Deutschen Forschungsgemeinschaft. M 19, Fraasstraße 19 (57 05 03) — beurl.
- Hintner Otto** (1. 5. 43), Dr. phil., für Betriebswirtschaftslehre. 821 Prien (Chiemsee), Boschenhofstraße 6 (21 80 / 238, 0 80 51 / 608).
- Lütge Friedrich** (1. 8. 43), Dr. rer. pol., Dr. phil., für Sozial- und Wirtschaftsgeschichte. 8032 Gräfelfing bei München, Rottenbucher Straße 39 (85 21 32).
- Voegelin Eric** (1. 7. 46), Dr. rer. pol., für Politische Wissenschaft. M 13, Josephsplatz 5/IV (37 69 64).
- Pfister Bernhard** (1. 1. 48), Dr. rer. pol., für Nationalökonomie und Finanzwissenschaft. 8021 Icking, Egartsteig 6 (Tel. Ebenhausen 52 04).
- Laatsch Willi** (1. 2. 48), Dr. sc. nat., für Bodenkunde. M 23, Aachener Straße 7/IV.
- von Pechmann Hubert Frhr.** (1. 7. 48), Dr. oec. publ., für biologische Holzkunde und Forstnutzung. 818 Tegernsee, Münchener Str. 12 (47 87).
- Kollmann Franz** (1. 8. 49), Dr.-Ing., für Holztechnologie, Institut: M 13, Winzererstraße 45 (30 30 13), privat: M 27, Isolde-Kurzstraße 24 (48 17 20).
- Assmann Ernst** (1. 5. 51), Dr. phil. nat., für Forstliche Ertragskunde. 816 Miesbach, Waldecker Steig 4 (2 72).
- Raupach Hans** (23. 7. 52), Dr. jur., für Wirtschaft und Gesellschaft Osteuropas. M 19, Groffstraße 20 (57 41 91).
- Mahr Werner** (1. 11. 52), Dr. oec. publ., für Volkswirtschaftslehre, unter besond. Berücksichtigung der Versicherungswissenschaft. 8132 Tutzing (Starnbg.-See), Bockmayrstraße 2 (0 81 58 / 86 48).
- Kellerer Hans** (1. 4. 53), Dr.-Ing., für Statistik und ihre Anwendungen in den Wirtschafts- und Sozialwissenschaften. M 22, Ludwigstraße 28/I (21 80 / 232), privat: Neugrünwald bei München, Portenlängerstraße 25 (47 17 14).
- Möller Hans** (4. 12. 53), Dr. rer. pol., für Volkswirtschaftslehre unter besonderer Berücksichtigung der internationalen Wirtschaftsbeziehungen. M 22, Ludwigstraße 28/II (21 80 / 445), privat: München-Obermenzing, Klarweinstr. 26 (Tel. 57 06 48).

- Francis Emerich** (1. 9. 54), Dr. phil., für Soziologie. M 13, Konradstraße 6/III (21 80 / 441).
- Scherpf Peter** (4. 5. 55), Dr. oec. publ., für Betriebswirtschaftslehre. M 23, Clemensstraße 8/III (33 31 24).
- Beckmann Liesel** (9. 2. 56), Dr. rer. pol., für Betriebswirtschaftslehre. M 23, Danziger Straße 13 (34 84 85).
- Heinen Edmund** (1. 10. 57), Dr. rer. oec., für Betriebswirtschaftslehre. M 45, Rosmarinstraße 7 (36 61 37).
- Nieschlag Robert** (1. 11. 57), Dr. rer. pol., für Betriebswirtschaftslehre. Prodekan. 8035 Gauting, Tassilostraße 14 (86 22 09).
- * **Thiel Erich** (24. 9. 58), Dr. phil., für Wirtschaftsgeographie. M 15, St.-Pauls-Platz 9 (53 24 00).
- Rohmeder Ernst** (29. 2. 60), Dr. oec. publ., für Saatgut, Genetik und Züchtung der Waldbäume, Dekan. M 13, Amalienstraße 52 (21 80 / 81 29).
- Backmund Fritz** (29. 2. 60), Dr. oec. publ., für Forstvermessung und Walderschließung. M 27, Richard-Strauß-Straße 111/I r. (48 56 55).
- Bolte Karl Martin** (11. 4. 61), Dr. sc. pol., für Soziologie. M 13, Konradstraße 6/III (21 80 / 406).
- Gross Hermann** (2. 10. 62), Dr. rer. pol., für Wirtschaft und Gesellschaft Südosteuropas. 8035 Gauting, Sonnwendstraße 8 (86 10 57).
- Maier Hans** (11. 12. 62), Dr. phil., für Politische Wissenschaft. M 15, Kobellstraße 8/III (53 51 50).
- Fels Eberhard M.** (7. 10. 63), Dr. oec. publ., für Spezialgebiete der Statistik. 8032 Gräfelfing bei München, Akilindastraße 12 (21 80 / 82 24).
- Fischer Guido** (7. 9. 64), Dr. rer. pol., für Betriebswirtschaftslehre. M-Allach, Rehsteig 6 (54 23 68).
- Perridon Louis** (28. 1. 65), Dr. jur., für Allg. Betriebswirtschaftslehre mit besonderer Berücksichtigung der Vergleichenden Betriebswirtschaftslehre und der Lehre von den öffentl. Betrieben, München 23, Heimstättenstraße 1

Honorarprofessoren:

- Burgdörfer Friedrich** (28. 6. 37), Dr. oec. publ., Präsident a. D. des Bayer. Statistischen Landesamtes, für Statistik. M 23, Wilhelmstraße 21 (36 21 51).
- Erhard Ludwig** (7. 11. 47), Dr. rer. pol., Dr.-Ing. e. h., Dr. oec. h. c., für Wirtschaftspolitik, Bundeskanzler. 53 Bonn.
- Löhlein Roland** (30. 5. 51), Dr. jur., für Bürgerliches Recht für Wirtschaftswissenschaftler. 8033 Planegg vor München, Ruffiniallee 7 (München 6 05 29).
- Springer Ulrich** (22. 4. 55), Dr. Ing. habil., für Humuslehre, stellvertr. Direktor der Bayerischen Landesanstalt für Pflanzenbau und Pflanzenschutz. M 23, Herzogstraße 11/1.
- Förster Karl** (25. 3. 59), Dr. jur., ehem. Prof. an der Bergakademie Freiberg, für Verkehrswissenschaft. M 23, Victor-Scheffel-Str. 4 (33 61 77).
- Langelütke Johannes** (1. 4. 59), Dr. rer. pol., für Fragen der Konjunktur- und Wirtschaftsforschung. IFO-Institut für Wirtschaftsforschung. M 27, Poschingerstraße 5.
- Weber Egbert** (3. 8. 62), Dr. phil., für Sozialphilosophie. M 23, Klementinenstraße 14 (29 63 59).
- Müller-Lutz Heinz Leo** (15. 11. 63), Dr. rer. pol., für Betriebswirtschaftslehre von Versicherungsunternehmen. 8035 Gauting, Pipinstraße 12 (86 22 31).
- Winckelmann Johannes F.** (15. 11. 63), Dr. jur., Vorstandsmitglied der Landeszentralbank v. Hessen a. D., für Rechts- und Staatssoziologie. 8211 Schleching, Krimmweg 9 (2 87).

Außerplanmäßige Professoren:

- v. Martin Alfred** (15. 3. 48), Dr. jur., Dr. phil., Dr. oec. publ. h. c., für Soziologie — liest nicht —. M 23, Heimstettenstraße 8.
- Ernst Fritz** (12. 7. 52), Dr. oec. publ., Oberregierungsforstrat, für Forstwissenschaften. 8011 Anzing bei München.
- Rodenstock Rudolf** (14. 5. 56), Dr. rer. pol., für Betriebswirtschaftslehre. M, Isartalstraße 39—43, privat: M 19, Romanstraße 32.
- Kraus Otto** (21. 9. 57), Dr. oec. publ., für Volkswirtschaftslehre. M 13, Schraudolphstraße 13 b.
- Plochmann Richard** (9. 9. 64), Dr. oec. publ., Oberforstmeister, für Forstwissenschaft. 811 Murnau, Forstamt.

Magin Robert (22. 9. 64), Dr. oec. publ., Oberforstmeister, für Forstwissenschaft. 8174 Benediktbeuern, Forstamt.

Zöttl Heinz (10. 2. 65), Dr. rer. nat., für Bodenkunde und Pflanzenernährung. M 13, Zentnerstraße 30 (37 89 01).

Schwenke Wolfgang (30. 4. 65), Dr. phil., für angewandte Zoologie. M 9, Forggenseestraße 11.

Privatdozenten:

Voelcker Adolf (6. 2. 41), Dr. rer. pol., für Volkswirtschaftslehre. M 9, Naupliastraße 50/II r. (43 57 34).

Walterspiel Georg (19. 10. 56), Dr. rer. pol., für Betriebswirtschaftslehre. M 2, Maximilianstraße 17 (22 88 21).

Attenberger Josef (9. 2. 59), Dr. oec. publ., Oberforstmeister, für Forstwissenschaft. 8022 Grünwald, Otto-Heilmann-Straße 20 a (47 10 14).

Wehrmann Jürgen (25. 3. 59), Dr. agr., Oberkonservator, für Bodenkunde und Pflanzenernährung. 8032 Gräfelfing bei München, Sudetenstraße 20 c (85 17 52) — Zur Zeit beurlaubt —.

Mayer Johannes (24. 10. 61), Dr. oec. publ., wissenschaftl. Rat, für Forstliche Vegetationskunde. M 13, Adalbertstraße 54.

Mauersberg Hans (13. 12. 62), Dr. phil., für Sozial- und Wirtschaftsgeschichte. 304 Soltau, Mühlenstraße 28.

Scheidl Karl (25. 7. 63), Dr. oec. publ., für Betriebswirtschaftslehre. M 23, Giselastraße 6 (36 20 79).

von Schönborn Alexander (4. 6. 64), Dr. oec. publ., Forstmeister, für Forstwissenschaft. München-Pasing, Bodenstedtstraße 39.

Mann Gerhard (4. 6. 64), Dr. oec. publ., für Betriebswirtschaftslehre. M 13, Schellingstraße 141 (59 33 96).

Jung Josef (4. 6. 64), Dr. rer. nat., Regierungsrat, für Phytopathologie und Mikrobiologie. 8059 Neufinsing Nr. 329 bei Erding.

Schneider Franz (25. 2. 65), Dr. phil., Dr. jur., für Politische Wissenschaft. M-Allach, St.-Johann-Straße 29.

Lehrbeauftragte:

Adamczyk Alexander, Dr. phil., für Erlernung der russischen wirtschaftswissenschaftlichen Sprache. M 13, Friedrichstraße 21/I.

- Anderson Oskar**, Dr. rec. publ., o. Professor für Statistik an der Wirtschaftshochschule Mannheim, für Wirtschaftsstatistik. 68 Mannheim-Sandhofen, Ziegelgasse 57 (77 17 58).
- Arps Ludwig**, Dr., für Vertragsversicherung. M 23, Königinstraße 28, priv. Anschrift: 8032 Gräfelfing, Wessobrunnerstr. 14 (85 12 51).
- Barbarino Otto**, Dr. oec. publ., Ministerialdirektor, für Haushaltswesen und Finanzausgleich. M 22, Ludwigstraße 3 (2 29 98 / 238).
- Baumgartner Albert.**, Dr. rer. nat., Oberkonservator, für forstliche Meteorologie und Klimatologie. M 9, Rotbuchenstraße 59.
- Böss Otto**, Dr. phil., für Sprachkurs in Russisch. M 13, Nordendstr. 2/I.
- Bresinsky Andreas**, Dr. rer. nat., für systematische Botanik. M 19, Menzinger Straße 67 (57 40 33).
- Bush Keith**, für Übungen zur Sowjet-Statistik. M 19, Lilienthalstr. 2.
- Caprano Eugen**, Oberstud.-Direktor, Finanzmathematik. M 27, Richard-Strauß-Straße 125/III.
- Fosberry John**, für Wirtschaftsendglish. M 22, Reitmorstr. 53 (29 28 37).
- Funcke Hans**, Dr. rer. pol., Wirtschaftsprüfer, für Revisions- und Treuhandwesen, M 23, Germaniastr. 28 (22 06 91).
- Gebhardt Jürgen**, Dr., Ass. Prof., für Ursprünge und Elemente der konstitutionellen Demokratie. M 13, Konradstraße 6.
- Geiser Hanns**, Dipl.-Kfm., Oberstudienrat, für Finanzmathematik, 8034 Unterpfaffenhofen, Hartstraße 64 a (87 36 18).
- Geissler Richard**, für Handelsfranzösisch. M 2, Blumenstraße 30 (24 04 63).
- Giehl Rudolf**, Reg.-Rat i. Bayer Statistischen Landesamt, für Programmierung elektronischer Datenverarbeitungsanlagen. M 25, Spitzwegstraße 6.
- Goepfert Robert**, Oberstudienrat, Dipl.-Kfm., für Buchhaltung. 8024 Deisenhofen, Am Dölling 22 (42 71 33).
- Gruchmann Lothar**, Dr. phil., für Internationale Beziehungen und vergleichende Verfassungslehre, Inst. f. Zeitgeschichte München.
- Guthsmuths Willi**, Dr. rer. pol., Staatssekretär a. D., für Betriebswirtschaftspolitik. M 9, Schilcherweg 2.
- Hanssmann Friedrich**, Dr. phil. nat., für Investitionsplanung und Marktplanung mit Hilfe der Unternehmensforschung. 7031 Nuffingen/Württ., Alleestraße.

- Haussleiter Otto**, Dr. rer. pol., Ministerialrat i. R., für Verwaltungssoziologie. M 55, Gondrellplatz 1, Appartement 435 (74 00 24 35).
- Henle Wilhelm**, Dr. jur., Min.-Dirigent, für Finanzverfassung der Bundesrepublik. M 22, Lerchenfeldstraße 8 (29 20 79).
- Henze Otto**, Dr. oec. publ., Oberforstmeister, für forstlichen Vogel- und Fledermausschutz. M 13, Amalienstraße 52.
- Jüttner Alfred**, Dr. jur., Syndikus d. Hochschule für Politische Wissenschaften, für Internationale Politik der Nachkriegszeit. M 8, Hechtseestraße 63 a (40 10 07).
- Koch Volkmar**, Studienprofessor, Dipl.-Hdl., für Wirtschafts- und Sozialpädagogische Übungen. M 8, Richard-Strauß-Straße 27 (44 82 71).
- Koch Werner**, Dr., für botanisch-mikroskopische Übungen, M 13, Amalienstraße 52.
- Koula Helmut**, Dr. oec. publ., für Revisions- und Treuhandwesen. M 2, Loristraße 9 (55 76 14).
- Krause Martha**, Dr. rer. pol., Direktorin, für Familiensoziologie. M 27, Kufsteiner Straße 8 (48 29 40).
- Krieger Felix**, Dr. rer. nat., Studienprofessor, für Chemie für Forstwirte. 8033 Planegg, Josef-von-Hirsch-Straße 21.
- Kroth Werner**, Dr. oec. publ., für forstl. Wirtschaftslehre, M 13, Amalienstraße 52.
- Lammel Ernst**, Dr. rer. nat., ao. Professor an der TH München, für Mathematik für Stud. der Forstwissenschaft. 8035 Gauting bei München, Waldpromenade 57.
- Laub Klaus**, Dr. oec. publ., für Betriebswirtschaftslehre des Handwerks. M 61, Rominterstraße 2 (59 41 32).
- Laufer Heinz**, Dr. jur. utr., für Politische Wissenschaft, besonders Regimelehre. M 9, Schweigerstraße 4/IV (29 13 16).
- Lerche Peter**, Dr. iur., o. Prof. in der Jur. Fakultät, für Staats- und Verwaltungsrecht für Wirtschaftswissenschaftler. 8035 Gauting, Junkersstraße 13 (86 20 88).
- Marquart Wilhelm**, Dr. phil., stellvertretendes Vorstandsmitglied und Leiter der Afrika-Studienstelle im IFO-Institut für Wirtschaftsforschung. M 27, Effnerstr. 93 (48 60 52 / 48 35 54).
- Meinhold Wilhelm**, Dr. phil., Dr. rer. pol., o. Professor für Volkswirtschaftslehre an der Techn. Hochschule München, für Agrarpolitik. M-Solln, Weltstraße 1.

Morgenroth Kurt, Dr. rer. pol., Ministerialrat im Bayer. Staatsministerium für Wirtschaft und Verkehr, München, Prinzregentenstraße 28 (22 89 21), für Fremdenverkehrswirtschaft und Fremdenverkehrspolitik. Privat: 8011 Baldham, Heinrich-Marschner-Straße 2 (0 81 06 / 86 45).

Perschl Georg, Dipl.-Hdl. Oberregierungsschulrat, für Schulverwaltung. M 22, Maximilianstraße 39 (22 83 51).

Rauch Konstantin, Dr. rer. nat., Oberstudienrat, für Wirtschaftsrechnen. M 2, Albrechtstraße 7 (74 18 41).

Rohde Johann Jürgen, Dr. phil., für Medizin-Soziologie. Ober-schleißheim bei München, Parksiedlung 262 (32 14 53).

Ronneberger Franz, Dr. jur., o. Prof. für Politische Wissenschaft an der Universität Erlangen-Nürnberg, für politische Systeme und Strukturen in Südosteuropa.

Rusch Edmund, Oberingenieur, für neuzeitl. statistische Methoden in Fertigungsbetrieben. M 9, Chiemgaustraße 98/II.

Schneider Georg, Dr. jur., Dipl.-Kfm., für die Automation in der Verwaltung der öffentl. und privaten Wirtschaft. M 23, Bandstr. 3 (59 51 02).

Schneider Gerda, Dr. oec. publ., für statistische Methodenlehre. M 23, Giselastraße 8 (33 88 03).

Spiethoff Bodo, Dr. rer. pol., Direktor, für Sparkassenwesen. M 2, Briennerstraße 24 (29 00 81).

Strecker Heinrich, Dr. rer. nat., o. Prof. für Statistik an der Universität Tübingen, für Sondergebiete der Statistik. 74 Tübingen, Institut für Wirtschafts- und Sozialstatistik — beurlaubt —.

Urbanczyk Paul, Dr. rer. pol., Dipl.-Kfm., Dipl.-Hdl., Oberstudienrat, für Buchhaltung. M-Obermenzing, Feichthofstraße 170 (8 11 24).

Weddigen Walter, Dr. rer. pol., Dr. jur., em. o. Prof. für Volkswirtschaftslehre und Sozialpolitik an der Universität Erlangen-Nürnberg, für Gewerbepolitik. 85 Nürnberg, Stielerstraße 7.

Gäste der Fakultät:

Hueck Kurt, Dr. phil., o. Prof. em., für Wälder Südamerikas. 8032 Lochham bei München, Beethovenstraße 2 (87 56 74).

Weidenhammer Robert M., Ph. D., Professor of Finance, University of Pittsburgh, Pa., München-Solln, Großhesseloherstr. 1 (79 64 18).

Medizinische Fakultät

Ordentliche öffentliche Professoren:

- * **Hohmann Georg** (1. 9. 30), Dr. med., Dr. med. h. c., Dr. med. vet. h. c., Dr. rer. nat. h. c., für Orthopädie — liest nicht —. 8221 Bergen, Oberbayern, Grieserstraße 20 (0 86 62 / 82 05).
- * **Frey Emil Karl** (22. 12. 30), Dr. med., Dr. rer. nat. h. c., für Chirurgie — liest nicht —. M 27, Arberstraße 16 (48 07 46).
- * **Wagner Richard** (13. 5. 31), Dr. med., Dr. med. h. c., für Physiologie. M 27, Lamontstraße 3/I li. (44 54 73).
- Butenandt Adolf** (1933), Dr. phil., Dr. med. h. c., Dr. med. vet. h. c., Dr. rer. nat. h. c., Dr. phil. h. c., Dr. Sci. h. c., Dr. med. h. c., Dr. rer. nat. h. c., Dr. med. h. c., für Physiolog. Chemie, Präsident d. Max-Planck-Ges., Dir. d. Max-Planck-Inst. für Biochemie. M 15, Goethestraße 31 (59 42 61), Priv.-Anschr.: M-Obermenzing, Marsopstr. 5 (88 54 90).
- Büngeler Walter** (Dez. 1934), Dr. med., für Allgemeine Pathologie und Patholog. Anatomie, Direktor des Patholog. Instituts. M 19, Schlagintweitstraße 15 (6 48 35).
- * **Rohrschneider Wilhelm** (1. 3. 37), Dr. med., für Augenheilkunde, kommiss. Direktor der Univ.-Augenklinik. M 15, Mathildenstr. 8 (55 32 21). Priv.-Anschr.: 8021 Baierbrunn/Isartal, Kreuzwiesenstraße (79 13 18).
- * **Wassermann Friedrich** (1. 8. 37), Dr. med., Dr. med. h. c., Dr. phil. nat. h. c., für Anatomie — liest nicht —. 733 S. Cornell Avenue, Villa Park (Illinois), USA.
- Wiskott Alfred** (1. 1. 38), Dr. med., für Kinderheilkunde, Direktor der Univ.-Kinderklinik im Dr. v. Hauner'schen Kinderspital. M 15, Platenstraße 1/0 (7 05 24).
- Herrmann Alexander** (1. 1. 39), Dr. med., für Hals-, Nasen-, Ohrenkrankheiten, Direktor der Univ.-Hals-Nasen-Ohrenklinik und -Poliklinik. M 15, Pettenkoflerstraße 4 a (55 06 63/64) und Pettenkoflerstraße 8 a (55 84 71). Priv.-Anschr.: M 25, Ohlstadter Str. 38 (74 25 43).
- Bodechtel Gustav** (21. 6. 40), Dr. med., Dr. phil., für Innere Medizin, Direktor der II. Medizinischen Klinik. M 19, Furtwänglerstraße 14 (6 12 32).
- * **Romeis Benno** (1. 1. 44), Dr. med., für Anatomie — liest nicht —. M 15, Pettenkoflerstraße 11 (53 45 05).

- Kramer Kurt** (1. 4. 44), Dr. med., für Physiologie, Direktor des Physiolog. Instituts. M 15, Pettenkoferstraße 12 (55 34 87). Priv.-Anshr.: M 15, Schubertstraße 4 (53 11 99).
- Bickenbach Werner** (26. 10. 44), Dr. med., für Geburtshilfe und Gynäkologie, Direktor der I. Universitäts-Frauenklinik und Hebammenschule. M 15, Maistraße 11 (5 39 71).
- * **Forst August Wilhelm** (1. 6. 46), Dr. med., Dr. phil., Dr. med. vet. h. c., für Pharmakologie, Toxikologie und Chemotherapie. M 27, Schönbergstraße 12 (48 02 91).
- Eyer Hermann** (1. 8. 46), Dr. phil. nat., Dr. med., für Hygiene und med. Mikrobiologie, Direktor des Max v. Pettenkofer-Inst. für Hygiene und Med. Mikrobiologie. M 15, Pettenkoferstraße 9 a (53 93 21). Priv.-Anshr.: M 9, Gabriel-Max-Straße 14 (43 52 84).
- Laves Wolfgang** (1. 3. 47), Dr. med., Prof. h. c., für Gerichtliche Medizin und Versicherungsmedizin, Direktor des Instituts für Gerichtliche und Vers.-Medizin der Universität, Frauenlobstr. 7 (55 48 30). Priv.-Anshr.: M 15, Frauenlobstraße 11/0 (55 38 87).
- * **von Lanz Titus** (15. 6. 47), Dr. med., für Anatomie, k. Direktor der Anatomischen Anstalt und des Anatomischen Instituts. M-Obermenzing, Feichtofstraße 161 (8 16 98).
- Weber Gerhard** (15. 12. 47), Dr. med., für Pädiatrische Poliklinik, Direktor der Pädiatrischen Poliklinik, Prorektor. M 23, Klementinenstraße 14 (33 21 10).
- Kiese Manfred** (1. 8. 50), Dr. med., für Pharmakologie, Toxikologie und Chemotherapie, Direktor des Pharmakologischen Instituts. M 15, Nußbaumstraße 26 (53 91 51). Priv.-Anshr.: M 27, Cuvillésstraße 21/III (48 64 35).
- Zenker Rudolf** (1. 4. 51), Dr. med., Dr. med. h. c., für Chirurgie, Direktor d. Chirurg. Univ.-Klinik, Dekan. M 15, Nußbaumstr. 20 (53 99 11). Priv.-Anshr.: M 9, Hauensteinstraße 14 (49 31 00).
- Bachmann Rudolf** (24. 7. 52), Dr. med., für Anatomie, Direktor des Instituts für Histologie und experimentelle Biologie. M 23, Osterwaldstraße 59/VI (34 36 38).
- Heiss Josef** (1. 8. 52), Dr. med., Dr. med. dent, für Zahnheilkunde, Direktor der Klinik für Zahn-, Mund und Kieferkrankheiten. M 22, Rosenbuschstraße 5/I.
- Schwiegk Herbert** (11. 9. 52), Dr. med., für Innere Medizin, Direktor der I. Medizinischen Klinik. M 9, Hermine-Bland-Str. 4 (43 51 04).

- Kolle Kurt** (1. 12. 52), Dr. med., für Psychiatrie und Neurologie, Direktor der Nervenlinik der Universität. M 15, Nußbaumstraße 7 (53 94 11). Priv.-Anschr.: M 15, Goethestraße 55 (53 49 18).
- Bücher Theodor** (1953), Dr. rer. nat., Dr. med. h. c., für Physiologische Chemie, Direktor d. Physiolog.-chem. Instituts. M 15, Goethestraße 33 (59 43 21). Priv.-Anschr.: M 9, Hermelinweg 7 (43 01 37).
- Lange Max** (1. 10. 54), Dr. med., für Orthopädie, Direktor der Orthopädischen Klinik und -Poliklinik. M 9, Harlachinger Straße 12 (49 31 21). Priv.-Anschr.: M-Solln, Knotestraße 10.
- von Braunbehrens Hans** (1. 12. 54), Dr. med., für Physikalische Therapie und Röntgenologie, Direktor d. Instituts und der Poliklinik für Physikalische Therapie und Röntgenologie (Rieder-Institut) und Vorstand der med. und klimatolog. Abt. des Balneologischen Instituts b. d. Universität München. M 2, Herzog-Wilhelm-Str. 25 (22 48 27).
- * **Leibbrand Werner** (17. 12. 58), Dr. med., für Geschichte der Medizin, k. Direktor des Instituts für Geschichte der Medizin. M 13, Nordendstraße 2 (Tel. Inst.: 53 22 96, priv.: 29 49 82).
- * **Bronner Hans** (14. 1. 59), Dr. med., für Spezielle Chirurgie. M 27, Opitzstraße 20 (48 30 56) — liest nicht —.
- Fikentscher Richard** (14. 1. 59), Dr. med., für Geburtshilfe und Gynäkologie, Direktor der II. Univ.-Frauenklinik. M 15, Lindwurmstraße 2 a (53 95 19).
- Seitz Walter** (15. 1. 59), Dr. med., für Medizinische Poliklinik, Direktor der Univ.-Poliklinik und der Med. Poliklinik. M 15, Pettenkoferstraße 8 a (55 84 71).
- Hug Otto** (14. 10. 63), Dr. med., für Strahlenbiologie, Direktor des Strahlenbiologischen Instituts der Universität München, Prodekan. M 15, Bavariaring 19 (53 03 49).
- Marguth Frank** (21. 11. 64), Dr. med., für Neurochirurgie, Direktor der Neurochirurgischen Klinik. M 15, Beethovenplatz 2—3 (53 37 52, 53 20 65 u. 53 20 66), Priv.-Anschr.: M 19, Ferdinand-Maria-Straße 16 (57 19 07).

Planmäßige außerordentliche Professoren:

- Schug-Kösters Maria** (26. 4. 48), Dr. med., Dr. med. dent., für Zahnheilkunde, Vorstand der Konserv. Abteilung der Zahnklinik. M-Pasing, Floßmannstraße 24 (8 03 45).

- * **van Thiel Hans** (26. 10. 51), Dr. med. dent., für Zahnheilkunde, k. Vorstand der Prothetischen Abteilung der Klinik für Zahn-, Mund- und Kieferkrankheiten. 8031 Stockdorf bei München, Kobellstraße 5^{1/2}.
- Ascher Felix** (12. 1. 54), Dr. med. dent. habil., für Zahnheilkunde, Vorstand der Kieferorthop. Abt. der Zahnklinik. M 15, Goethestraße 70 (53 41 26). Priv.-Anschr.: M 27, Thomas-Mann-Allee 2 (48 11 05).
- Schimert Gustav** (1. 5. 57), Dr. med., für Prophylaxe der Kreislaufkrankheiten, Vorstand des Instituts für Prophylaxe der Kreislaufkrankheiten bei der Universität München. M 15, Pettenkoferstraße 9 (53 93 31).
- May Ferdinand** (16. 4. 58), Dr. med., für Urologie, Chefarzt des Urologischen Krankenhauses München. M 15, Thalkirchner Straße 48 (55 83 41); privat: M 27, Pienzenauerstraße 125 (48 13 55).
- Oberniedermayr Anton** (16. 5. 59), Dr. med., für Kinderchirurgie, Vorstand der Chirurg. und Orthopäd. Abteilung der Univ.-Kinderklinik. M 15, Lindwurmstraße 4 (55 41 45). Priv.-Anschr.: 813 Starnberg, Almeidaweg 27.
- Werle Eugen** (16. 5. 59), Dr. med., Dr. phil., für Klinische Chemie, Vorstand d. Instituts für Klinische Chemie an der Chirurg. Klinik. M 15, Nußbaumstr. 20 (53 99 11). Priv.-Anschr.: M-Oberföhring, Rümelinstraße 6 (48 10 00).
- Holle Fritz** (1. 4. 61), Dr. med., für Spezielle Chirurgie, Direktor der Chirurg. Univ.-Poliklinik. M 9, Hermine-Bland-Straße 9 (43 51 82).
- Miller Fritz** (12. 5. 61), Dr. med., für Elektronenmikroskopische Pathohistologie, Leiter der Elektronenmikroskopischen Abteilung am Patholog. Institut. M 15, Thalkirchner Straße 36 (59 42 08). Priv.-Anschr.: M 8, Maria-Theresia-Straße 10 (44 43 85).
- Stochdorph Otto** (2. 6. 65), Dr. med., für Neuropathologie (Universitätsdozent). 8135 Söcking b. Starnberg, Wankstraße 10 (Starnberg 34 39).

Honorarprofessoren:

- Groth Alfred** (11. 12. 46), Dr. med., für Hygiene — liest nicht —. M-Borstei, Löfftzstraße 5/III (6 23 78).
- Lampé Arno Eduard** (8. 7. 47), Dr. med., für Innere Medizin — liest nicht —. M 19, Taxisstraße 21/II (6 74 29).
- Bragard Karl** (9. 2. 49), Dr. med., für Orthopädie — liest nicht —. M 9, Hochleite 21 a (49 76 66).

von Seemen Hans (22. 11. 49), Dr. med., für Chirurgie (fr. ord. Prof. der Univ. Greifswald) — liest nicht —. M 2, Ottostraße 6/VI, 1. Aufgang (55 24 01).

Fetzer Hans (19. 12. 49), Dr. med., für Röntgenologie. M 19, Notburgastraße 10 (57 01 11).

Baumgärtel Traugott (15. 6. 51), Dr. phil., Dr. med., für Innere Medizin — liest nicht —. 8032 Gräfelfing b. München, Tassilostraße 8 (85 12 31).

Scheicher Alois (4. 12. 52), Dr. med., für Chirurgie — liest nicht —. M 19, Rondell Neuwittelsbach 5 (57 13 63).

Zipf Karl (13. 3. 53), Dr. med., Dr. med. vet. h. c., für Pharmakologie und Toxikologie (ord. Professor in der Tierärztl. Fak.) — liest nicht —. M 22, Königinstraße 16.

Höcker Heinrich (25. 1. 54), Dr. med., für Haut- und Geschlechtskrankheiten. M-Geisalgasteig, Robert-Koch-Straße 17 (47 64 34).

Hennig Otto (31. 3. 55), Dr. med., für klinische und praktische Urologie. 89 Augsburg, Fröhlichstraße 14 (46 92).

Lentrott Kurt W. (20. 4. 55), Dr. med., Dr. med. dent., für Zahnheilkunde (Facharzt für Zahn-, Mund- und Kieferkrankheiten). M 9, Seybothstraße 40 (43 55 00).

Peters Gerd (12. 9. 62), Dr. med., für Psychiatrie und Neurologie, Direktor a. d. Dtsch. Forschungsanstalt für Psychiatrie (Max-Planck-Institut). M 23, Kraepelinstraße 2 (33 80 22).

Ploog Detlev (19. 6. 64), Dr. med., für Psychiatrie und Neurologie, Direktor d. klin. Instituts d. Deutschen Forschungs-Anstalt für Psychiatrie (Max-Planck-Institut). M 23, Kraepelinstr. 2 (33 80 21).

A u ß e r p l a n m ä ß i g e P r o f e s s o r e n :

Marcus Harry (28. 11. 15), Dr. med., für Anatomie und Entwicklungsgeschichte — liest nicht —. M-Pasing, August-Exter-Straße 36.

Kämmerer Hugo (5. 8. 16), Dr. med., für Innere Medizin, ehem. Chefarzt der Inneren Abtlg. des Nymphenburger Krankenhauses — liest nicht —. M 19, Hundingstraße 6 (6 28 47).

Kielleuthner Ludwig (13. 1. 19), Dr. med., für Urologie — liest nicht —. M 22, Ludwigstraße 11 (2 12 08).

Koelsch Franz (21. 8. 24), Dr. med., für Arbeitsmedizin, Ministerialrat i. R. — liest nicht —. 852 Erlangen, Badstraße 19 (31 95).

Scholz Willibald (5. 8. 30), Dr. med., Dr. med. h. c., für Psychiatrie und Neurologie, Wissenschaftliches Mitglied der Deutschen Forschungsanstalt für Psychiatrie (Max-Planck-Institut) — liest nicht —. M 23, Kraepelinstraße 2 (33 80 21); (priv.: 33 01 52).

- Wymer Immo** (22. 10. 30), Dr. med., für Chirurgie — liest nicht —.
M 15, Bavariaring 17 (55 23 75).
- Schleußing Hans** (20. 10. 32), Dr. med., für Allgemeine Pathologie und Pathologische Anatomie, Vorstand der Prosektur der Kreis-
krankenhäuser M-Pasing und M-Perlach. M-Pasing, Engelbert-
straße 16 (83 11 21). Priv.-Anshr.: M-Untermenzing, Ippenberger-
Straße 4 (83 25 61).
- Lydtin Kurt** (20. 9. 33), Dr. med., für Innere Medizin — liest nicht —.
M 19, Romanstraße 16 a (6 13 92).
- Luxenburger Hans** (11. 6. 35), Dr. med., für Psychiatrie, mit Lehrauf-
trag über Heilpädagogik (Das schwer erziehbare Kind). M 27,
Geibelstraße 17/I (45 81 19).
- Brakemann Otto** (21 12. 34), Dr. med., für Frauenheilkunde und Ge-
burtshilfe — liest nicht —. M 2, Residenzstraße 16 (2 71 85).
- Baur Hanns** (30. 8. 35), Dr. med., für Innere Medizin — beurlaubt —.
M 8, Trogerstraße 17 (44 81 78).
- Stumpf Pleikart** (20. 4. 36), Dr. med., für Röntgenologie und Physi-
kalische Therapie — liest nicht —. M 2, Linprunstr. 23 (55 42 08).
- Singer Ludwig** (4. 9. 36), Dr. med., für Pathologische Anatomie —
liest nicht —. M 23, Isoldenstraße 22 (36 46 40).
- Rech Walter** (19. 11. 36), Dr. med., für Geburtshilfe und Gynäkolo-
gie — liest nicht —. M 15, Frauenlobstraße 22 (53 47 02).
- Fick Wilhelm** (20. 4. 37), Dr. med., für Chirurgie, Chefarzt d. Chirurg.
Klinik Dr. Krecke. M 19, Hubertusstr. 1 (57 22 31 und 57 33 79).
- Diehl Friedrich** (15. 9. 43), Dr. med., für Innere Medizin, Chefarzt der
Inneren Abtlg. und ärztl. Direktor der Krankenanstalt Rotes
Kreuz. M 19, Nymphenburger Straße 163 (6 89 91). Priv.-Anshr.:
M 19, Rondell Neuwittelsbach 6 (57 32 34).
- Lob Alfons** (1. 6. 44), Dr. med., für Röntgenologie und Chirurgie,
Chefarzt des Berufsgenossenschaftlichen Unfallkrankenhauses.
811 Murnau/Obb. (666, 667 oder 668).
- Wallraff Josef** (1. 4. 47), Dr. med., für Anatomie, Konservator am
Institut für Histologie und experimentelle Biologie, a. o. Prof. z.
Wv. M 15, Pettenkoflerstraße 11 (53 40 84).
- Maurer Georg** (13. 9. 48), Dr. med., für Chirurgie, Ärztl. Dir. d. Städt.
Krankenhauses München r. d. Isar und Chefarzt d. Chirurgischen
Abtlg. M 8, Ismaninger Straße 22 (44 98 11).

- Burkhardt Ludwig** (4. 3. 49), Dr. med., für Allgemeine Pathologie und Pathologische Anatomie, Chefarzt des Pathologischen Instituts d. Städt. Krankenhauses rechts der Isar. M 8, Ismaninger Straße 22 (44 98 11).
- Landes Georg** (27. 3. 49), Dr. med., für Innere Medizin, ärztl. Direktor und Chefarzt der Med. Abteilung der Städt. Krankenanstalten in 83 Landshut/Bay.
- Aschoff Jürgen** (30. 5. 49), Dr. med., für Physiologie. Direktor des Max-Planck-Instituts für Verhaltensphysiologie, 8131 Erling-Andechs (Herrsching 80 66) — beurlaubt —.
- Dirr Karl** (27. 6. 49), Dr. med., Dr.-Ing. für Klinische und Physiologische Chemie — liest nicht —. 8032 Lochham b. München, Ahornstraße 16 (85 15 94).
- Anton Günther** (11. 7. 49), Dr. med., für Innere Medizin — beurlaubt —. M 19, Renatastraße 50 (6 04 15).
- Bauer Jakob** (12. 11. 49), Dr. med., für Innere Medizin, ärztl. Direktor des Städt. Krankenhauses München-Schwabing und Chefarzt der Med. Abtlg. M 23, Künigundenstraße 41 (33 36 18).
- Bannwarth Alfred** (27. 1. 50), Dr. med., für Psychiatrie und Neurologie, Chefarzt der Neurolog. Abtlg. des Städt. Krankenhauses München r. d. Isar. M 8, Ismaninger Straße 22 (44 98 11). Privat-Anschrift: M 23, Mottlstraße 11 (36 10 01).
- Niemer Helmut** (3. 7. 50), Dr.-Ing., Dr. med., für Physiologische Chemie. M 23, Kaiserplatz 4/II (33 90 44) (Universitätsdozent).
- Hilber Hermann** (10. 8. 50), Dr. med., für Kinderheilkunde, Chefarzt des Kinderkrankenhauses München-Schwabing. M 27, Normanenplatz 14.
- Schäfer Walther** (14. 8. 50), Dr. med., für Bakteriologie und Hygiene, 85 Nürnberg, Flurstraße 17 (Hygienisches Institut).
- Köbcke Heinz** (30. 11. 50), Dr. med., für Neurologie und Psychiatrie. M 19, Candidstraße 20 (49 05 47).
- Lang Herbert** (17. 5. 51), Dr. med., für Chirurgie, Chefarzt d. Chirurg. Abtlg. des Rotkreuzkrankenhauses I. M 38, Fafnerstraße 35 (57 36 92).
- Bauer Otmar** (4. 12. 51), Dr. med., für Frauenheilkunde und Geburtshilfe, Chefarzt der geburtshilf. gynäk. Abtlg. des Krkh. rechts der Isar. Priv.-Anschr.: Grünwald bei München, Schilcherweg 3 (47 61 69).

- Hiller Erwin** (28. 6. 52), Dr. med., für Innere Medizin, Chefarzt der Intern. Abtlg. des Krankenhauses der Barmherzigen Brüder. M, Nachtigallstraße 21 (57 07 28).
- Mikorey Max** (30. 6. 52), Dr. med., für Psychiatrie, Neurologie und med. Psychologie. M 27, Possartstraße 37 (48 01 70).
- Gloggengießer Werner** (3. 11. 52), Dr. med., für Allgemeine Pathologie und Pathologische Anatomie, Leiter der Prosektur an den Rotkreuzkrankenanstalten. M 19, Nymphenburger Straße 163 (6 66 52); Priv.-Anshr.: M 27, Ismaninger Straße 102/4 (48 21 54).
- Heckmann Karl** (8. 12. 52), Dr. med., für Röntgenologie. Praxis: M 13, Habsburgerplatz 1 (36 27 37). Privat-Anschrift: M-Obermenzing, Fasanenstraße 18 (6 14 91).
- Meyer Walter Constantin** (8. 8. 53), Dr. med., für Innere Medizin, Chefarzt d. Med. Abt. am Kreiskrankenhaus Wasserburg/Inn. Privat-Anschrift: M 19, Maria-Ward-Straße 42 (57 16 21).
- Kreßner Alfred** (26. 1. 54), Dr. med., für Hals-, Nasen- und Ohrenheilkunde. M 2, Wittelsbacherplatz 1/II (Arco-Palais) (29 71 55). Chefarzt der Hals-Nasen-Ohrenabteilung am Städt. Krankenhaus r. d. Isar. M 8, Ismaninger Straße 22 (44 98 11). Privatwohnung: M-Solln, Grünbauerstraße 46 (79 52 55).
- Steigerwaldt Felix** (23. 10. 54), Dr. med., Dr. phil., für Innere Medizin. Chefarzt d. III. Med. Abtlg. d. Städt. Krkhs. M-Schwabing. M 23, Virchowstraße 7 (33 59 13).
- v. Werz Robert** (5. 8. 55), Dr. med., für Pharmakologie (Universitätsdozent). M 13, Heßstraße 77 (55 53 03 und 55 15 46).
- Walser Erwin** (1. 2. 56), Dr. med., für Augenheilkunde. M 2, Theaterstraße 23 (am Odeonsplatz) (22 62 31).
- Bernbeck Rupprecht** 10. 4. 56), Dr. med., Dr. phil., Dr. rer. nat., für Orthopädie. Chefarzt der Orthop. Abtlg. d. Allg. Krankenhauses Hamburg-Barmbek u. Landesarzt f. Körperbehinderte der Freien und Hansestadt Hamburg.
- Bergstermann Heinrich** (11. 7. 56), Dr. med. habil., für Innere Medizin, Chefarzt der Inneren Abtlg. des Städt. Krankenhauses M-Oberföhring. M 58, Friedenspromenade 10 (45 56 40).
- Ries Julius** (13. 7. 56), Dr. med., für Frauenkrankheiten und Geburtshilfe, Konservator der Strahlenabteilung d. I. Univ.-Frauenklinik. M 25, Penzberger Straße 21 (74 23 92).
- Remky Hans** (4. 1. 57), Dr. med., für Augenheilkunde, Oberarzt der Universitäts-Augenklinik. M 15, Mathildenstraße 8 (55 32 21).

- Begemann Herbert** (13. 3. 57), Dr. med., für Innere Medizin, Chef-
arzt der I. Med. Abtlg. d. Städt. Krankenhauses M-Schwabing,
Kölner Platz 1 (3 80 11).
- Zickgraf Hermann** (21. 5. 57), Dr. med., für Innere Medizin, Inn.
Abt. Rotkreuzkrankenhaus I, M 19, Nymphenburger Straße 163
(6 59 71). Privatanschrift: M 27, Merzstraße 8 (48 12 05).
- Stuhlfauth Konrad** (9. 7. 57), Dr. med., für Innere Medizin, Direktor
des Kreiskrankenhauses Starnberg (0 81 51 / 63 75).
- Kaess Max** (30. 7. 57), Dr. med., für Psychiatrie und Neurologie,
Oberarzt der Univ.-Nervenlinik. M 15, Nußbaumstraße 7
(53 94 11).
- Schuck Josef** (13. 9. 57), Dr. med., für Geburtshilfe und Frauenheil-
kunde, Chefarzt der geb.-gynäk. Abtlg. des Rotkreuzkranken-
hauses I. Private Anschrift: M 15, Beethovenstr. 10/0 (53 22 65).
- Pöschl Max** (21. 9. 57), Dr. med., für Röntgenologie und Strahlenheil-
kunde, mit Lehrauftrag für Sportmedizin, Oberarzt der Röntgen-
Abtlg. der Chirurg. Klinik. M 15, Nußbaumstraße 20 (53 99 11).
- Droese Werner** (22. 1. 58), Dr. med., für Kinderheilkunde. Forschgs.-
Laborat. d. Univ.-Kinderklinik (Universitätsdozent). M 9, Albani-
straße 5/VI (49 02 98).
- Ruhstroth-Bauer Gerhard** (21. 5. 58), Dr. med., Dr. rer. nat., für Ex-
perimentelle Medizin, wiss. Abteilungsleiter am Max-Planck-In-
stitut für Biochemie (59 42 61). 8032 Gräfelfing bei München,
Spitzelbergerstraße 11 (89 63 90).
- Decker Kurt** (22. 5. 58), Dr. med., für Psychiatrie und Neurologie,
wiss. Oberassistent der Univ.-Nervenlinik. M 15, Nußbaum-
straße 7 (53 94 11).
- Ley Hans** (6. 6. 58), Dr. med., für Innere Medizin, Chefarzt der
II. Med. Abtlg. des Städt. Krankenhauses r. d. Isar. M 8, Isma-
ninger Straße 22 (44 98 11).
- Wieland Otto** (8. 7. 58), Dr. med., für Innere Medizin, Konservator
an der II. Med. Klinik. 8135 Söcking b. Starnberg, Alpenstr. 11
(46 15).
- Pache Hans Dietrich** (5. 12. 58), Dr. med., für Kinderheilkunde, Ober-
arzt der Univ.-Kinderklinik. M 9, Vahrnerstraße 5 (49 25 36).
- Dziallas Paul** (15. 12. 58), Dr. med., für Anatomie (Universitätsdo-
zent). M 56, Emdenstraße 27.
- Stich Walther** (8. 1. 59), Dr. med., für Innere Medizin, wiss. Ober-
assistent der I. Med. Klinik. M 15, Ziemssenstraße 1 (53 99 11).

- Dietrich Heinz** (9. 2. 59), Dr. med., für Psychiatrie und Neurologie, wissenschaftlicher Oberassistent der Univ.-Nervenklinik. M 55, Schachblumenweg 11 a (1 42 92).
- Matussek Paul** (23. 3. 59), Dr. med. et phil., für Neurologie und Psychiatrie, Leiter der Abtlg. f. Psychopathologie u. Psychotherapie a. d. Dtsch. Forschg.-Anstalt für Psychatrie (Max-Planck-Institut). M 23, Montsalvatstraße 19 (34 20 22); Privat: M-Aubing, Gotzmannstraße 25 (87 63 16).
- Döring Gerhard** (30. 7. 59), Dr. med., für Frauenheilkunde und Geburtshilfe, Oberarzt der I. Frauenklinik. M 15, Maistraße 10/IV (53 44 25).
- Hartenbach Walter** (5. 8. 59), Dr. med., für Chirurgie, Chefarzt der Chirurg. Abtlg. d. Städt. Krankenhauses Wiesbaden
— beurlaubt —.
- Tauber Karl** (6. 8. 59), Dr. med., für Chirurgie, ärztl. Leiter d. Maria-Theresia-Klinik. M 15, Bavariaring 46 (76 33 22). Privatwohnung: M 55, Waldklausenweg 26 (74 49 57).
- Schneider Ulrich** (10. 2. 60), Dr. med., für Physikalische Therapie und Röntgenologie, Chefarzt der Abteilungen Röntgen-Diagnostik u. Physikal. Therapie a. d. Stiftsklinik Augustinum. M 55, Gondrellplatz 1 (74 00 29 99).
- von Nida Siegfried** (10. 8. 60), Dr. med., für Chirurgie, Chefarzt der Chirurg. Abtlg. des Städt. Krankenhauses 675 Kaiserslautern.
- Schirren Carl Georg** (12. 8. 60), Dr. med., für Dermatologie und Venereologie, Oberarzt der Dermatolog. Klinik. München-Solln, Fiedlerstraße 5 (79 66 55).
- Dontenwill Walter** (6. 12. 60), Dr. med., für Allgem. Pathologie und Pathologische Anatomie (Universitätsdozent). M 38, Nibelungenstraße 11 (6 69 33).
- Breitner Josef** (6. 12. 60), Dr. med., für Frauenheilkunde und Geburtshilfe, Chefarzt der Frauenklinik vom Roten Kreuz. M 19, Taxisstraße 3 (6 43 45).
- Hellbrügge Theodor** (7. 12. 60), Dr. med., für Kinderheilkunde (Universitätsdozent). M 8, Lucile-Grahn-Straße 39/III (45 12 54).
- Schrader Adolf** (15. 12. 60), Dr. med., für Innere Medizin, Chefarzt der II. Medizinischen Abtlg. d. Städt. Krankenhauses: M-Harlaching, Sanatoriumsplatz 2 (43 45 21). Priv.-Anschr.: 8022 Geiselgasteig, Forsthausstraße 4 (47 67 21).

- Michel Dietrich** (30. 12. 60), Dr. med., für Innere Medizin, Chefarzt der Inn. Abt. der Stiftsklinik Augustinum. M 55, Gondrellplatz 1 10 09 99).
- Zöllner Nepomuk** (30. 12. 60), Dr. med., für Innere Medizin, wiss. Oberassistent der Med. Poliklinik. M 9, Harthäuser Straße 71 a (43 50 54).
- Forell Max-Michael** (10. 1. 61), Dr. med., für Innere Medizin, wiss. Oberassistent d. II. Med. Klinik. M 27, Böhmerwaldpl. 6 (48 07 00).
- Stoeber Elisabeth** (6. 2. 61), Dr. med., für Kinderheilkunde, Chefarztin der Kinderklinik und der Kinder-Rheumaklinik der Inneren Mission, 81 Garmisch-Partenkirchen, Pitzaustraße 12, Privat-Anschrift: Pitzaustraße 8 (Garmisch F. 26 17, 33 32).
- Merté Hanns-Jürgen** (6. 2. 61), Dr. med., für Augenheilkunde, Chefarzt der Augenabt. d. Städt. Krankenhauses r. d. Isar. M 8, Ismainger Straße 22 (44 98 11).
- Ungerecht Kurt** (14. 2. 61), Dr. med., für Hals-Nasen-Ohrenheilkunde, wiss. Oberassistent der HNO-Klinik. M-Pasing, Perlschneiderstraße 24 (8 20 70).
- Marx Rudolf** (24. 3. 61), Dr. med., für Innere Medizin, Leiter des Laboratoriums für Blutgerinnungsforschung der I. Med. Klinik (Universitätsdozent). M 23, Osterwaldstraße 16 (33 36 59).
- Reiter Melchior** (5. 4. 61), Dr. med., für Pharmakologie und Toxikologie, Konservator am Pharmakol. Inst. M 15, Nußbaumstraße 26 (53 91 51); Priv.-Anschr.: 821 Prien/Chiemsee, Max-Haushofer-Straße 2 (0 80 51 / 6 65).
- Kapal Ewald** (28. 6. 61), Dr. med., für Physiologie (Universitätsdozent). M 27, Gotthelfstraße 49 (48 47 17) — beurlaubt —.
- Mayet Anton** (28. 6. 61), Dr. med., für Anatomie, Konservator am Anatom. Inst. M-Untermenzing, Stahlstraße 30.
- Nowy Herbert** (22. 12. 61), Dr. med., für Innere Medizin, wiss. Oberassistent der Med. Poliklinik. M 9, Kornblumenweg 16 (49 68 20).
- Stieve Friedrich-Ernst** (15. 3. 62), Dr. med., für Innere Medizin, wiss. Oberassistent am Inst. u. d. Poliklinik f. Physikal. Therapie und Röntgenologie. M 25, Lindenschmittstraße 45/I (7 09 19).

- Goossens Nico** (20. 3. 62), Dr. med., für Innere Medizin, wiss. Mitarbeiter a. d. Medizin. Poliklinik. M 23, Simmernstr. 11 (33 32 14).
- Borelli Siegfried** (6. 6. 62), Dr. med., Dr. phil., für Dermatologie und Venerologie (Universitätsdozent). Dermatologische Klinik. M 15, Thalkirchner Straße 48/V (24 00 01, 2 40 00 38 46), priv.: M 9, Fasangartenstraße 161 (48 36 58).
- Martius Gerhard** (17. 7. 62), Dr. med., für Geburtshilfe und Gynäkologie, wiss. Oberassistent der I. Univ. Frauenklinik. M 15, Maistraße 11 (5 39 71).
- Waidl Ernst** (30. 7. 62), Dr. med., für Geburtshilfe und Frauenheilkunde, Oberarzt der II. Frauenklinik. M 15, Lindwurmstraße 2 a (53 95 19).
- Nasemann Theodor** (30. 8. 62), Dr. med., für Dermatologie und Venerologie, wiss. Oberassistent der Dermatolog. Klinik. 8035 Gauting bei München, Luisenstraße 8 (86 20 65).
- Küchle Hans Joachim** (4. 12. 62), Dr. med., für Augenheilkunde, Chefarzt d. Augenklinik d. Marienhospitals i. Düsseldorf. M 61, Denningerstraße 177 (48 41 88) — beurlaubt —.
- Eder Max** (14. 12. 62), Dr. med., für Allg. Pathologie u. Pathologische Anatomie, Konservator am Patholog. Institut. M 23, Giselastr. 31 (33 10 24).
- Brachmann Franz** (18. 12. 62), Dr. med., Dr. med. dent., für Zahnheilkunde, wiss. Oberassistent an der Klinik für Zahn-, Mund- und Kieferkrankheiten. M 27, Lamontstraße 8/III (44 08 92).
- Spann Wolfgang** (27. 12. 62), Dr. med., für Gerichtliche- und Versicherungs-Medizin, wiss. Assistent am Inst. für Gerichtliche- und Versicherungs-Medizin. M 19, Volkartstraße 84/7 (6 36 43).
- Eymer Karl Peter** (2. 1. 63), Dr. med., für Innere Medizin, Oberarzt der II. Med. Klinik. M 13, Hohenstaufenstraße 10/I (33 99 95).
- Struppler Albrecht** (25. 2. 63), Dr. med., für Neurologie und Neurophysiologie (Universitätsdozent). 8133 Feldafing, Maffeistr. 105 (0 81 57 / 3 40).
- Lang Johannes** (18. 3. 63), Dr. med., für Anatomie, Konservator am Anatom. Institut. M 39, Leienfelsstraße 26.
- Pirner Friedrich Georg** (26. 3. 63), Dr. med., für Chirurgie, wiss. Oberassistent der Chirurg. Poliklinik. M 27, Schumannstr. 9/IV (44 19 38).

- Dingler Emmi Christa** (26. 3. 63), Dr. med., für Anatomie, wiss. Assistentin am Anatom. Institut. M 9, Candidstraße 22/VII.
- Wetzstein Rudolf** (5. 4. 63), Dr. med., für Anatomie (Universitätsdozent). M-15, Kapuzinerstraße 20 (77 68 39).
- Loebell Georg** (26. 7. 63), Dr. med., für Hals-Nasen-Ohrenheilkunde, Chefarzt der Hals-Nasen-Ohrenabteilung am Allg. Krankenhaus Hamburg-Altona, Priv.-Anschr.: M 25, Waxensteinstraße 29 — beurlaubt —.
- Linzenmeier Götz** (12. 9. 63), Dr. med., für Medizin. Mikrobiologie, Oberarzt am Max v. Pettenkofer-Institut für Hygiene und Med. Mikrobiologie. M 15, Pettenkoferstraße 9 a (53 93 21), Privat-Anschrift: M 55, Am Wiesenhang 28 (74 15 32).
- Frick Ewald** (17. 9. 63), Dr. med., für Neurologie und Psychiatrie, wiss. Assistent a. d. Univ.-Nervenlinik. M 23, Tristanstr. 13/II (34 31 85).
- Pabst Hans Werner** (21. 10. 63), Dr. med., für Physikal. Medizin, wiss. Oberassistent am Institut u. d. Poliklinik für Physikal. Therapie und Röntgenologie. M 9, Rabenkopfstraße 36.
- Gössner Wolfgang** (4. 12. 63), Dr. med., für Allgemeine Pathologie und Pathologische Anatomie, Inst. für Biologie der Gesellschaft für Strahlenforschung m. b. H. in Neuherberg, Garching bei München, Maier-Leibnitz-Straße 1.
- Löblich Hans-Joachim** (5. 3. 64), Dr. med., für Patholog. Anatomie, Leiter des Inst. f. Klinische Pathologie und der Prosektur am Robert-Koch-Krankenhaus in Hannover (05 11 / 71 18 87). 3 Hannover-Kirchrode, Rathingstraße 8 (05 11 / 52 05 43).
- Hess Johann** (25. 3. 64), Dr. med., für Innere Medizin, wiss. Assistent a. d. Med. Poliklinik. M-Obermenzing, Thaddäus-Eck-Str. 3 (8 12 75).
- Buchborn Eberhard** (25. 5. 64), Dr. med., für Innere Medizin, wiss. Oberassistent d. I. Med. Klinik. M 9, Hertlingerstr. 1 (43 26 03).
- Jungwirth Johann** (2. 6. 64), Dr. med., für Gerichtl. u. Versicherungsmedizin, wiss. Assistent am Institut f. Gerichtl. u. Versicherungsmedizin. M 5, Hans-Sachs-Straße 5 (24 08 73).
- Blömer Hans** (30. 6. 64), Dr. med., für Innere Medizin, Chefarzt der I. Med. Abtlg. d. Städt. Krankenhauses r. d. Isar. M 8, Ismaninger Straße 22 (44 98 11), privat: 8011 Baldham, Hochwaldstraße 18 (0 81 06 / 83 86).

- Grill Werner** (7. 7. 64), Dr. med., für Chirurgie, Chefarzt der Chirurg. Abt. d. Kreiskrankenhauses Starnberg/Obb. (0 81 51 / 63 75).
- Beer Rüdiger** (31. 8. 64), Dr. med., für Anästhesiologie, Oberarzt an der Chirurg. Klinik. M-Pasing, Veldener Straße 5 (1 91 11).
- Kaiser Rudolf** (10. 9. 64), Dr. med., für Geburtshilfe u. Gynäkologie, wiss. Oberassistent a. d. I. Frauenklinik. 8022 Grünwald b. München, Am Fischerwinkel 17.
- Semm Kurt** (11. 9. 64), Dr. med., für Gynäkologie und Geburtshilfe, wiss. Oberassistent der II. Univ.-Frauenklinik, M-Solln, Melchiorstraße 35 (79 43 40).
- v. Berlin Susanne** (15. 9. 64), Dr. med., für Kinderheilkunde, wiss. Oberassistentin an d. Univ.-Kinderklinik. M-Solln, Papperitzstr. 5 (79 43 32).
- Felix Woligang** (3. 9. 64), Dr. med., für Pharmakologie u. Toxikologie, wiss. Assistent a. Pharmakolog. Inst. M 15, Nußbaumstr. 26 (53 91 51); Priv.-Anschr.: M-Allach, Dyroffstr. 12 c (88 73 84).
- Lang Werner** (2. 4. 65), Dr. med., für Innere Medizin, wiss. Oberassistent a. d. I. Med. Klinik. M 27, Cuvilliéstr. 25 (48 31 34).

Privatdozenten:

- Grobig Hermann Ernst** (7. 5. 41), Dr. med., für Psychiatrie u. Neurologie, Facharzt für Nervenkrankheiten in 798 Ravensburg, Karlstraße 12 (21 32).
- Knierer Wolfgang** (24. 6. 44), Dr. med., für Haut- und Geschlechtskrankheiten. M 23, Ohmstraße 5/0 (33 35 11) — liest nicht —.
- Romberg Ernst Heinrich** (25. 3. 47), Dr. med., für Innere Medizin, Oberarzt. M 27, Soldnerweg 2 (48 21 02).
- Braun Hans** (11. 6. 48), Dr. med., für Innere Medizin. M 13, Winzererstraße 49 a (29 33 05).
- Kanz Ewald** (12. 4. 49), Dr. med., für Hygiene und Bakteriologie, Leiter des Inst. f. hygienisch-bakt. Arbeitsverfahren. M 9, Bergstraße 15 (49 83 20); Privatanschrift: M 9, Candidstr. 18 (49 10 50).
- Link Karl** (8. 2. 50), Dr. med., für Pathologische Anatomie, Obermedizinalrat. Staatl. und gemeindliche Unfallversicherung in Bayern. M 2, Barerstraße 24 (2 54 65) — Prosektur des Nervenkrankenhauses Haar bei München (4 65 21). Privatanschrift: M 23, Mannheimer Straße 12 (36 40 33).

- Graeber Helmut** (13. 1. 51), Dr. med., für Innere Medizin. M 9, Rabenkopfstraße 15 (49 43 58).
- Baumer Ludwig** (25. 6. 51), Dr. med., für Neurologie und Psychiatrie, Ob.-Med.-Rat, Dir. der Städt. Nervenklinik in 86 Bamberg, Postfach Nr. 3060 (Telefon Bamberg 61 17 / 61 18 / 2 61 17).
- Giuliani Karl** (2. 2. 52), Dr. med., für Orthopädie, Chefarzt der Hofrat Friedrich Hessing'schen Orthopäd. Anstalt. 8902 Göggingen bei Augsburg.
- Voss Heinz-Jürgen** (2. 8. 52), Dr. med., f. Augenheilkunde. 851 Fürth, Nürnberger Straße 16.
- Mattick Friedrich** (12. 8. 52), Dr. med., für Anatomie, Nervenarzt. M 15, Kaiser-Ludwig-Platz 1/II (53 20 01).
- Athanasίου Demetre J.** (13. 8. 52), Dr. med., für Innere Medizin, Assistent an der II. Medizin. Klinik. 8012 Ottobrunn bei München, Almenrauschstraße 2 (47 91 89).
- Ekert Friedrich** (6. 9. 52), Dr. med., für Röntgenologie und Physikalische Therapie, ehemaliger Chefarzt der Strahlen- und Physikaltherap. Abteilung des Städt. Krankenhauses rechts der Isar. Privatanschrift: M 5, Wittelsbacherstraße 6/II (29 51 50).
- Halbach Hans** (2. 6. 53), Dr. med., Dr. Ing., für Pharmakologie. Weltgesundheitsorganisation Genf.
- Lutz Josef** (7. 8. 53), Dr. med., für Chirurgie, Chefarzt des Kinderkrankenhauses an der Lachnerstraße. M-Solln, Großhesseloher Straße 4 (79 48 78).
- Schedel Franz** (29. 7. 54), Dr. med., für Chirurgie, Chefarzt und ärztl. Direktor des Städt. Krankenhauses Passau, Bischof-Pilgrim-Str. 1 (62 14).
- Trummert Walter** (1. 4. 55), Dr. med., für Innere Medizin. M 9, Wunderhornstraße 8 (47 66 34).
- Stampfl Benno** (30. 4. 55), Dr. med., für Allgemeine Pathologie und Pathologische Anatomie, Chefarzt d. Patholog. Instituts d. Städt. Krankenhauses M-Harlaching, Sanatoriumspl. 2 (43 45 21), Priv.-Anschr.: M 23, Mannheimer Straße 1.
- Meinicke Kurt** (10. 8. 55), Dr. med., für Dermatologie und Venerologie. 8022 Grünwald, Eichleitenstraße 25 (47 14 92).
- Vogt Dietrich** (13. 2. 56), Dr. med., für Kinderheilkunde, mit Lehrauftrag für Gesundheitslehre und Schulhygiene, Oberarzt der Pädiatrischen Poliklinik. M 19, Arnulfstraße 297 (57 38 08).

- Kugel Erich** (7. 7. 56), Dr. med., für Chirurgie, Chefarzt der Chirurg. Abteilung des Städt. Krankenhauses M-Harlaching, M 9, Sanatoriumsplatz 2 (43 45 21).
- Burger Hans** (29. 8. 56), Dr. med., für Geburtshilfe und Gynäkologie, Chefarzt der Frauenklinik 73 Eßlingen.
- Wagner Hans** (3. 4. 58), Dr. med., für Geburtshilfe und Gynäkologie, 8032 Gräfelfing bei München, Wendelsteinstraße 12.
- Jatzkewitz Horst** (11. 4. 58), Dr.-Ing., für Physiolog. Chemie, Leiter der Biochem. Abtlg. der Deutsch. Forschungs-Anstalt für Psychiatrie (Max-Planck-Institut). M 23, Kraepelinstr. 2; Privatanschrift: M 27, Oberföhringer Straße 161 a (48 71 26).
- Karnbaum Sebastian** (29. 1. 59), Dr. med., Dr. phil., für Chirurgie, Chefarzt der Chirurg. Abt. des Krkhs. d. Barmherzigen Brüder in 84 Regensburg 2, Prüfeningerstraße 86 (09 41 / 3 11 51).
- Herz Albert** (25. 2. 59), Dr. med., für Pharmakologie und Toxikologie, wiss. Assistent, Deutsche Forschungsanstalt für Psychiatrie (Max-Planck-Institut). M 23, Kraepelinstraße 2; Privat: M-Pasing, Joseph-Haas-Weg 28.
- Knezević Mirko** (15. 7. 59), Dr. med., für Allgemeine und Pathologische Anatomie, Primärarzt am Patholog. Institut des Allgemeinen Krankenhauses und Dozent der Medizinischen Fakultät Zagreb/Jugoslawien, Mosa, Pijade 34/II.
- Netzer Clemens Otto** (1. 9. 59), Dr. med., für Chirurgie. M 8, Ismaninger Straße 66.
- Brendel Walter** (9. 11. 59), Dr. med., für Physiologie, Oberarzt und Leiter der Experimentellen Abtlg. an der Chirurgischen Klinik. M 27, Richard-Strauß-Straße 83 (48 59 11).
- Viernstein Karl** (1. 12. 59), Dr. med., für Orthopädie, Oberarzt bei der Orthopädischen Klinik. 8022 Grünwald b. München, Dr.-Max-Straße 72.
- Dietrich Konrad** (16. 12. 59), Dr. med., Dr. med. dent., für Chirurgie, wiss. Assistent der Chirurg. Poliklinik. M 12, Agnes-Bernauer-Straße 45 (1 34 40).
- Arnholdt Friedrich** (1. 1. 60), Dr. med., für Urologie, ärztl. Direktor der Urologischen Klinik der Stadt 7 Stuttgart, Arzenbergstr. 45.
- Georgii Axel** (16. 1. 60), Dr. med., für Allgemeine Pathologie und Pathologische Anatomie, wiss. Assistent am Pathologischen Institut. M 9, Am Bergsteig 6 (49 24 92).

- Schmiedt Egbert** (16. 1. 60), Dr. med., für Chirurgie u. Urologie, wiss. Oberassistent der Chirurgischen Klinik. M 55, Kurparkstraße 51 (1 68 42).
- Bandmann Hans-Jürgen** (16. 2. 60), Dr. med., für Dermatologie und Venerologie, wiss. Assistent der Dermatolog. Klinik. M-Obermenzing, „Am Durchblick“, Friedrich-Rein-Weg 1 (88 79 03).
- Goetz Otmar** (1. 3. 60), Dr. med., für Kinderheilkunde, wiss. Assistent der Univ. Kinderklinik. 8021 Icking/Isartal, Fuchsbühl 17.
- Stickl Helmut** (22. 3. 60), Dr. med., für Kinderheilkunde, Obermed.-Rat an der Bayer. Landesimpfanstalt München. Privat-Anschr.: 8033 Planegg b. M., Liesl-Karlstadt-Straße 13.
- Ketterl Werner** (16. 4. 60), Dr. med. dent., Dr. med., für Zahnheilkunde, wiss. Oberassistent der Konservierenden Abtlg. der Zahnklinik. M 9, Balanstraße 308.
- Krone Heinrich Adolf** (2. 9. 60), Dr. med., für Geburtshilfe und Frauenheilkunde, Direktor der Staatl. Frauenklinik und Hebammenschule. 86 Bamberg, Markusplatz 3.
- Riecker Gerhard** (6. 9. 60), Dr. med., für Innere Medizin, wiss. Oberassistent der I. Med. Klinik. M 9, Lindenstraße 32 (43 53 66).
- Büchner Hermann** (17. 1. 61), Dr. med., für Medizinische Radiologie, Leiter der Zentralen Röntgenabteilung der Univ.-Poliklinik, M 15, Pettenkoflerstraße 8a (55 84 71), priv.: 8011 Vaterstetten, Johann-Strauß-Straße 18.
- Schwarz Kurt** (6. 2. 61), Dr. med., für Innere Medizin, wiss. Assistent der II. Med. Klinik. M 27, Buschingstraße 43/9 (48 36 40).
- Schmidt Walter** (22. 2. 61), Dr. med., für Anatomie, wiss. Oberassistent am Institut für Histologie und experim. Biologie. M 25, Martin-Behaim-Straße 3 (76 31 37).
- Knedel Maximilian** (21. 3. 61), Dr. med., für Innere Medizin, wiss. Assistent der I. Med. Klinik. 8022 Grünwald b. München, Frundsbergerstraße 6 (47 32 44).
- Borchers Hans** (24. 3. 61), Dr. med., für Innere Medizin, wiss. Oberassistent der II. Med. Klinik. M 59, Birkhahnweg 20 (46 91 06).
- Glogowski Georg** (24. 3. 61), Dr. med., für Orthopädie. Orthop. Klinik, 8 M 9, Harlachinger Straße 12, priv.: 8898 Schrobenhausen/Obb., August-Böhm-Straße 21 (0 82 52 / 669).
- Meyer Erich** (12. 5. 61), Dr. med., für Physiologische Chemie, wiss. Assistent am Physiologisch-chemischen Institut, M-Neugrünwald, Portenlängerstraße 21.

- Parchwitz Karl-Heinz** (7. 7. 61), Dr. med., für Röntgenologie und Strahlenheilkunde. M 19, Dachauer Straße 177 (6 46 93) — beurlaubt —.
- Hamelmann Horst** (4. 8. 61), Dr. med., für Chirurgie, wiss. Oberassistent der Chirurg. Klinik. M 55, Einseleweg 7.
- Klinner Werner** (18. 8. 61), Dr. med., für Chirurgie, wiss. Oberassistent der Chirurg. Klinik. M 15, Mathildenstraße 1/III (59 17 34).
- Göb Albert** (31. 8. 61), Dr. med., für Orthopädie, Oberarzt der Orthopäd. Poliklinik. M 15, Pettenkoflerstraße 8 a (55 84 71).
- Knauff Hans-Georg** (4. 9. 61), Dr. med., für Innere Medizin, Oberarzt an der II. Med. Univ.-Klinik Marburg, 8023 Pullach, Beethovenstraße 21 (79 00 55) — beurlaubt —.
- Frey Kurt-Walter** (18. 1. 62), Dr. med., für Röntgenologie und Strahlenheilkunde, wiss. Oberassistent am Inst. u. d. Poliklinik für Physikal. Therapie und Röntgenologie. M 13, Agnesstraße 53/II.
- Hipp Erwin** (18. 1. 62), Dr. med., für Orthopädie, wiss. Assistent, a. d. Orthop. Klinik M-Harlaching, 8032 Gräfelfing b. München, Geigerstraße 22 (8 94 81).
- Boette Gerhard** (21. 2. 62), Dr. med., für Hals-, Nasen-, Ohrenheilkunde, Oberarzt a. d. Hals-Nasen-Ohrenklinik. M 15, Mathildenstraße 5.
- Leibbrand-Wettley Annemarie** (30. 3. 62), Dr. med., für Geschichte der Medizin, wiss. Assistentin am Inst. f. Geschichte der Medizin. M 13, Nordendstraße 2/IV (29 49 82).
- Borst Hans-Georg** (16. 4. 62), Dr. med., für Chirurgie, wiss. Oberassistent a. d. Chirurgischen Klinik. M 27, Donaustraße 22 (48 08 60).
- Lippert Herbert** (18. 5. 62), Dr. med., Dr. phil., für Anatomie. 8031 Olching b. München, Neufeldstraße 63 (0 81 42 / 617).
- Güttich Helmut** (19. 6. 62), Dr. med., f. Hals-Nasen-Ohrenheilkunde, wiss. Oberassistent d. HNO-Klinik. 8035 Gauting, Frühlingstr. 22c.
- Stehr Klemens** (3. 9. 62), Dr. med., für Kinderheilkunde, wiss. Assistent a. d. Kinderpoliklinik. M-Solln, Herterichstraße 29.
- Karl Johann Josef** (3. 9. 62), Dr. med., für Innere Medizin, wiss. Oberassistent a. d. I. Med. Klinik. M-Pasing, Berrschestr. 7 (88 51 00).
- Sachse Hans Ernst** (3. 9. 62), Dr. med., für Urologie, Oberarzt am Städt. Urolog. Krankenhaus München. M 61, Gnesenerstraße 19.
- Rueff Fritz Ludwig** (8. 11. 62), Dr. med., für Chirurgie, wiss. Assistent der Chirurg. Univ.-Klinik. M 15, Nußbaumstraße 20 (53 99 11).

- Gastpar Helmuth** (8. 11. 62), Dr. med., für Hals-Nasen-Ohrenheilkunde, wiss. Assistent der HNO-Klinik, M 15, Pettenkofenstr. 8 a.
- Kugler Johann** (13. 12. 62), Dr. med., für Klinische Neuro-Physiologie, wiss. Oberassistent an der Univ.-Nervenklinik, 8035 Gauting, Schrimpfstraße 34.
- Hofschneider Peter Hans** (13. 12. 62), Dr. med., Dr. phil., für Physiologische Chemie, Abt.-Leiter am Max-Planck-Institut für Biochemie, M 15, Goethestraße 31 (59 42 61).
- Zimmer Fritz** (10. 1. 63), Dr. med., für Frauenheilkunde und Geburtshilfe, wiss. Assistent an der I. Frauenklinik, M-Solln, Ludwig-Werder-Weg 17.
- Rudolph Werner** (10. 1. 63), Dr. med., für Innere Medizin, wiss. Assistent an der II. Med. Klinik, M 9, Altersheimerstr. 7 (43 74 26).
- Fruhmann Günter** (10. 1. 63), Dr. med., für Innere Medizin, wiss. Assistent an der II. Med. Klinik, M 13, Franz-Joseph-Straße 43/V.
- Schreiner Lorenz** (28. 2. 63), Dr. med., für Hals-Nasen-Ohrenheilkunde, wiss. Oberassistent an der HNO-Klinik, M 8, Ariboweg 25.
- Knorr Dietrich** (28. 2. 63), Dr. med., für Kinderheilkunde, wiss. Assistent a. d. Univ.-Kinderklinik, M-Obermenzing, Schrämelstr. 141.
- Pette Dirk** (30. 5. 63), Dr. med., für Physiologische Chemie, wiss. Assistent am Physiolog.-chem. Institut, M 15, Goethestraße 33.
- Biermann Gerd** (11. 6. 63), Dr. med., für Psychosomatik des Kindes, wiss. Oberassistent an der Kinderpoliklinik, M 9, Rabenkopfstr. 6 (43 50 03).
- Hager Hermann** (11. 6. 63), Dr. rer. nat., Dr. med., für Neurobiologie, Leiter der Abteilung für Neurocytologie an der Deutschen Forschungsanstalt für Psychiatrie (Max-Planck-Institut), M 23, Kraepelinstraße 2 (33 80 21).
- Mehnert Hellmut** (11. 6. 63), Dr. med., für Innere Medizin, wiss. Assistent an der Med. Poliklinik, M 55, Vingerstr. 45 (74 52 53).
- Kurz Hermann** (4. 7. 63), Dr. med., für Pharmakologie und Toxikologie, wiss. Oberassistent am Pharmakolog. Institut, M 15, Nußbaumstraße 26 (53 91 51), Priv.-Anschr.: M 54, Seydlitzplatz 10/III (54 11 94).
- Lange Gerhard** (4. 7. 63), Dr. med., für Pharmakologie und Toxikologie, wiss. Assistent am Pharmakol. Institut, M 15, Nußbaumstraße 26 (53 91 51), Priv.-Anschr.: M 27, Flemmingstraße 20 (48 67 57).

- Creutzfeldt Otto** (4. 7. 63), Dr. med., für Klinische Neurophysiologie, Leiter der Neurophysiolog. Abteilung d. Dtsch. Forschungs-Anstalt f. Psychiatrie, M 23, Kraepelinstraße 2 (33 80 21).
- Enzenbach Robert** (25. 7. 63), Dr. med., für Anästhesiologie, wiss. Assistent an der Neuro-Chirurg. Univ.-Klinik, M-Solln, Herterichstraße 32.
- Schauer Alfred** (25. 7. 63), Dr. med., für Allgemeine Pathologie und Patholog. Anatomie, wiss. Assistent am Patholog. Institut, M 55, Neufriedenheimerplatz 8.
- Matouschek Erich** (25. 7. 63), Dr. med., Dr. rer. nat., für Urologie, wiss. Assistent a. d. Urologischen Klinik, M 15, Thalkirchner Straße 48 (2 40 00 32 64).
- Schumachers Renate** (25. 7. 63), Dr. med., für Dermatologie und Venerologie, Assistentin an der Dermatolog. Klinik, M 5, Utschneiderstraße 2.
- Hart Walter** (5. 12. 63), Dr. med., für Chirurgie, wiss. Assistent an der Chirurg. Poliklinik, M 9, Candidstraße 18 (49 17 71).
- Jahrmärker Hans** (5. 12. 63), Dr. med., für Innere Medizin, wiss. Assistent a. d. I. Med. Klinik (53 99 11), Priv.-Anschr.: 8022 Grünwald, Karl-Valentin-Straße 9 (47 34 34).
- König Erwin** (16. 1. 64), Dr. med., für Innere Medizin, Oberarzt der I. Med. Abtlg. d. Städt. Krankenhauses Mü.-Schwabing, M 23, Martiusstraße 2.
- Ehrhart Hans** (16. 1. 64), Dr. med., für Innere Med., wiss. Assistent an der I. Med. Klinik, 8032 Gräfelfing, Steinkirchnerstraße 33 (85 22 16).
- Berg Steffen** (13. 2. 64), Dr. med., Reg.-Med.-Direktor, für Gerichtliche Medizin, Leiter der Abtlg. Kriminaltechnik im Bayer. Landeskriminalamt München, 8024 Deisenhofen b. München, Jägerstraße 25.
- Schlegel Dieter** (13. 2. 64), Dr. med. dent., Dr. med., für Zahnheilkunde, wiss. Oberassistent d. Chirurg. klin. Abt. der Zahnklinik, M 13, Heßstraße 42 (59 19 77).
- Drexel Heinrich** (27. 2. 64), Dr. med., für Physikal. Medizin und Balneologie einschl. Med. Klimatologie, Assistent am Balneolog. Institut, Med. Abtlg., M 12, Gollierplatz 4/I.
- Moll Hanns Christoph** (27. 2. 64), Dr. med., für Innere Medizin, wiss. Assistent an der II. Med. Klinik, M 23, Karl-Theodor-Straße 51.

- Soost Hans-Jürgen** (4. 6. 64), Dr. med., für Frauenheilkunde und Geburtshilfe, wiss. Assistent an der I. Frauenklinik, M 12, Ganghoferstraße 52.
- Breit Alfred** (4. 6. 64), Dr. med., für Röntgenologie und Strahlkunde, Chefarzt der Radiologischen Abt. d. Städt. Krankenhauses in 839 Passau (08 51 / 62 14).
- Mittelbach Franz** (4. 6. 64), Dr. med., für Innere Medizin, wiss. Assistent an der II. Med. Klinik, 89 Augsburg, Lessingstraße 21.
- Reither Werner** (30. 7. 64), Dr. med., Dr. med. dent., für Zahn-, Mund- und Kieferheilkunde, wiss. Oberassistent a. d. Prothet. Abt. d. Zahnklinik, M 27, Richard-Strauss-Straße 125.
- Schievelbein Helmut** (30. 7. 64), Dr. med., für Klinische Chemie, Leiter des chemisch-biolog. Instituts der wiss. Forschungsstelle im Verband der Cigarettenindustrie, 2 Hamburg-Lokstedt, Gazellenkamp 38 (58 63 41).
- Schimmler Wilhelm** (10. 12. 64), Dr. med., für Innere Medizin, Wiss. Rat, Konservator am Inst. f. Prophylaxe der Kreislaufkrankh. b. d. Univ. Mchn., M 15, Pettenkoferstraße 9 (53 93 31); Priv.-Anschr.: M 55, Specklinplatz 37.
- Doenicke Alfred** (10. 12. 64), Dr. med., für Anästhesiologie, wiss. Assistent an der Chirurg. Poliklinik München, 8081 Unterpfeffenhofen, Hartstraße 38 c.
- Müller Eva** (10. 12. 64), Dr. med., für Haut- und Geschlechtskrankheiten, Assistentin a. d. Dermat. Klinik, M 27, Efferstraße 45.
- Meyer Alfred** (10. 12. 64), Dr. med., für Chirurgie, wiss. Assistent a. d. Chirurg. Klinik, M 19, Walhallastraße 31.
- Mathies Hartwig** (21. 1. 65), Dr. med., für Innere Medizin, wiss. Assistent a. d. Med. Poliklinik, M 55, Specklinplatz 2.
- Kopetz Kurt** (21. 1. 65), Dr. med., für Innere Medizin, wiss. Assistent a. d. II. Med. Klinik, M 9, Agilolfingerstraße 20/II.
- Hannig Kurt** (21. 1. 65), Dr. rer. nat., für Physiol. Chemie, Abt.-Leiter am Max-Planck-Institut für Eiweiß- u. Lederforschung München, 8033 Krailling vor München, Pentenriederstraße 45.
- Schröpl Friedrich** (25. 2. 65), Dr. med., für Dermatologie u. Venerologie, Oberarzt an der Univ.-Hautklinik in 87 Würzburg, Staatl. Luitpoldkrankenhaus — beurlaubt —

Lehrbeauftragte:

- Bunde Erich**, Dr. phil. nat., Dipl.-Physiker, für Physikalische Grundlagen in Röntgenologie und Strahlenheilkunde, Konservator an Institut und Poliklinik für Physikal. Therapie u. Röntgenologie. M 15, Ziemssenstraße 1 (53 99 11).
- v. Diringshofen Heinz**, Dr. med., für Luft- und Raumfahrtmedizin, apl. Prof. d. Univ. Frankfurt, Vorsitzender d. Vorstandes d. Dtsch. Gesellschaft für Luft- und Raumfahrtmedizin e.V., M 13, Silberstraße 6 (35 31 72).
- Dirnagl Karl**, Dipl.-Physiker, für Physikalische Grundlagen der Physikalischen Medizin einschl. Balneologie und Klimatologie, Oberkonservator am Balneolog. Institut b. d. Univ. München, Med. und Klimatalog. Abtlg., M 15, Ziemssenstraße 1 (53 99 11).
- Herrlich Albert**, Dr. med., o. Prof. für Tropenmedizin in der Tierärztl. Fakultät, Landesimpfparzt, Vorstand des Inst. f. Infektions- u. Tropenmedizin, M, Am Neudeck 1, Mariahilfplatz (22 18 17), Priv.-Anschr.: M 19, Zamboninstr. 19 (57 07 57).
- Krempl-Lamprecht Luise**, für Medizin. Mykologie, Priv.-Dozentin für Botanik an der Techn. Hochschule München, wiss. Assistentin an der Dermatologischen Klinik München, Frauenlobstraße 9.
- Künzler Friedrich**, Dr. med., f. Krankenmassage, Lehrarzt b. d. Staatl. Schule für medizin. Bademeister am Institut und Poliklinik für Physikalische Therapie und Röntgenologie. M 15, Ziemssenstr. 1 (53 99 11). M 27, Amberger Straße 2 (48 20 73).
- Lederer Eugen**, Dr. med. habil., für Arbeitsmedizin, Ministerialrat i. R., M 55, Gräfelfinger Straße 3 (74 10 03).
- Saller Karl** (17. 12. 48), Dr. phil. (rer. nat.), Dr. med., Dr. phil. h. c., o. Professor für Anthropologie in der Naturwiss. Fakultät, Vorstand des Instituts für Anthropologie und Humangenetik. M 2, Richard-Wagner-Straße 10/1 (52 15 28); Privatanschrift: 8021 Großhesselohe b. München, Kastanienallee 9 (79 52 36).
- Ulbrecht Gerhard**, Dr. med., für Muskelphysiologie und verwandte Gebiete, Oberfeldarzt d. Bundeswehr, freier wiss. Mitarbeiter am Physiolog. Institut, M 15, Pettenkofferstraße 12 (55 34 87); privat: 8034 Unterpfaffenhofen, Föhrenweg 13 (87 11 78).

Tierärztliche Fakultät

Ordentliche öffentliche Professoren:

- * **Zorn Wilhelm** (1. 4. 20), Dr. phil., Dr. med. vet. h. c., für Tierzucht, früher o. Prof. d. Universität Breslau. M 23, Leopoldstraße 104/II (33 11 65).
- * **Nörr Johannes** (17. 1. 27), Dr. med. vet., Dr. med. vet. h. c., für spezielle Pathologie und Therapie, Gerichtliche Tiermedizin. M 23, Brangänenstraße 4 (33 18 00).
- * **Westhues Melchior** (1. 4. 31), Dr. med. vet., Dr. med. vet. h. c., für Chirurgie und Augenheilkunde, komm. Vorstand der Chirurg. Tierklinik und des Instituts für Huf- und Klauenkunde. M 23, Schwedenstraße 52 (33 56 14).
- * **Zipf Karl** (1. 4. 34), Dr. med., Dr. med. vet. h. c., für Pharmakologie, Toxikologie u. Pharmazie, komm. Vorstand d. Instituts f. Pharmakologie, Toxikologie und Pharmazie, komm. Vorstand der Verwaltung der Tierärztlichen Kliniken und Institute. M 27, Maria-Theresia-Straße 28 (48 20 65).
- * **Stoß Anton** (22. 11. 34), Dr. med. vet., für Anatomie, Histologie und Entwicklungsgeschichte. M 23, Keferstraße 17 (33 12 88).
- * **Rolle Michael** (1. 4. 39), Dr. med. vet., für Hygiene, Seuchenlehre, Mikrobiologie. M 8, Steinhauser Straße 25/I (44 56 65).
- Ullrich Konrad** (1. 10. 46), Dr. med. vet., für innere Tierkrankheiten, Vorstand der Medizinischen Tierklinik, Prodekan. M 58, Deikestraße 42 (42 17 98).
- Brüggemann Johannes** (1. 1. 48), Dr. med. vet, Dr. rer. nat., für Physiologie, physiologische Chemie und Ernährungsphysiologie, Vorstand des Instituts für Physiologie u. Ernährung der Tiere. M 22, Veterinärstraße 13 (21 80 / 551).
- Baier Walther** (1. 9. 48), Dr. med. vet., für Geburtshilfe, Gynäkologie und für Behandlung von Außenfällen sowie Zuchtschäden und Aufzuchtkrankheiten, Vorstand der Gynäkologischen und Ambulatorischen Tierklinik. M 22, Königinstraße 12 (33 13 85).

Sedlmeier Hans (13. 5. 52), Dr. med. vet., für allgemeine Pathologie und pathologische Anatomie, Vorstand des Instituts für Tierpathologie. M 13, Karl-Theodor-Straße 106/III (37 43 04).

* **Grau Hugo** (24. 1. 53), Dr. med. vet., für Anatomie, Histologie und Entwicklungsgeschichte, komm. Vorstand des Instituts für Tieranatomie. 812 Weilheim/Obb., Lienhartstraße 7 (08 81 / 26 47).

Liebmann Hans (1. 7. 54), Dr. phil., für Zoologie, Parasitologie und Hydrobiologie, Vorstand des Zoologisch-Parasitologischen Instituts. Vorstand der Bayerischen Biologischen Versuchsanstalt (Demoll-Hofer-Institut) und der Teichwirtschaftlichen Abteilung in Wielenbach bei Weilheim. M 27, Mauerkircherstraße 30/II (48 15 90).

Bauer Heinrich (23. 2. 56), Dr. med. vet., Dr. phil., für Tierzucht, Vorstand des Instituts für Tierzucht, Vererbungs- und Konstitutionsforschung und Leiter des Lehr- und Versuchsgutes Schleißheim. M 22, Veterinärstraße 13 (21 80 / 549).

Gylstorff Irmgard (6. 6. 60), Dr. med. vet., für Geflügelkunde, Vorstand des Instituts für Haus- und Wildgeflügelkrankheiten (Geflügelkunde). M 13, Hohenstaufenstraße 6.

Kotter Ludwig (26. 9. 60), Dr. med. vet., für Nahrungsmittelkunde, Vorstand des Instituts für Nahrungsmittelkunde, Rektor. M 23, Ansprengerstraße 4/III (33 15 00).

Mayr Anton (16. 4. 63), Dr. med. vet., für Mikrobiologie und Seuchenlehre, Vorstand des Instituts für Mikrobiologie und Infektionskrankheiten der Tiere, Dekan. M 55, Hartwartstr. 7 (74 23 20).

Kalich Johann (1. 3. 64), Dr. med. vet., für Hygiene, Seuchenlehre und Bakteriologie, Vorstand des Instituts für Tierhygiene. M 13, Türkenstraße 81/II Rgb. (29 64 76).

Walter Peter (16. 4. 64), Dr. med. vet., für Histologie und Embryologie, Vorstand des Instituts für Histologie und Embryologie der Tiere. M 9, Geiseltalstraße 97 (49 28 59).

Herrlich Albert (25. 5. 64), Dr. med., für Vergleichende Tropenmedizin, Vorstand des Instituts für Vergleichende Tropenmedizin. M 19, Zamboninistraße 19 (57 07 57).

Boessneck Joachim (15. 2. 65), Dr. med. vet., für Paläoanatomie, Domestikationsforschung und Geschichte der Tiermedizin, Vorstand des Instituts für Paläoanatomie, Domestikationsforschung und Geschichte der Tiermedizin. M 13, Griegstraße 9 a (35 15 96).

Dahme Erwin (1. 3. 65), Dr. med. vet., für Onkologie und Neuro-pathologie, Vorstand des Instituts für Onkologie und Neuro-pathologie. M 9, Lohstraße 65/I (49 62 71).

Planmäßige außerordentliche Professoren:

* **Abelein Richard** (1. 11. 35), Dr. med. vet., für Geburtshilfe, für die Behandlung von Außenfällen sowie für Zuchtschäden und Aufzuchtkrankheiten. M 23, Staufenbergstraße 7/III r. (37 03 31).

* **Jöchle Hans** (14. 8. 39), Dr. med. vet., für Hufkrankheiten, Theorie des Hufbeschlags und Beschirrungslehre. M 19, Dachauer Str. 144 (6 60 19).

Leidl Werner (1. 10. 63), Dr. med. vet., für Andrologie und Künstliche Besamung, Leiter der Abteilung für Andrologie und Künstliche Besamung an der Gynäkologischen und Ambulatorischen Tierklinik. M 22, Königinstraße 12 (21 80 / 616).

Tiews Jürgen (2. 6. 65), Dr. agr., Dr. med. vet., für Ernährungsphysiologie, Vorstand des Instituts für Ernährungsphysiologie. M 27, Beblostraße 9 (48 35 34).

Honorarprofessoren:

Schellner Hans (10. 12. 56), Dr. med. vet. habil., für Tierseuchenlehre, Direktor a. D. der Bayer. Landesanstalt für Tierseuchenbekämpfung. 8042 Schleißheim bei München, Eichenstraße 20 (32 07 89).

Außerplanmäßiger Professor:

Karg Heinrich (19. 2. 65), Dr. med. vet., für Physiologie, physiologische Chemie, Ernährungsphysiologie und Endokrinologie. M 23, Osterwaldstraße 53 (33 98 98).

Kraft Helmut (18. 5. 65), Dr. med. vet., für Innere Tiermedizin. M 19, Postillonstraße 2 (6 73 42).

Privatdozenten:

Schließer Theodor (4. 1. 61), Dr. med. vet., für Mikrobiologie und Seuchenlehre. 8011 Baldham bei München, Hochrißstr. 7 (Zorneding 0 81 06 / 85 62).

- Weiß Eugen** (8. 2. 61), Dr. med. vet., für Allgemeine Pathologie, Pathologische Anatomie und Histologie. M 23, Ruemannstraße 29 (36 30 25).
- Schmid Albrecht** (3. 9. 62), Dr. med. vet., für Pharmakologie u. Toxikologie. M 25, Gotzingerstraße 25 (76 30 70).
- Merkenschlager Michael** (3. 9. 62), Dr. med. vet., für Physiologie, Physiologische Chemie und Ernährungsphysiologie. M 23, Speyerer Straße 10 (33 47 58).
- Zucker Hermann** (11. 6. 63), Dr. agr., für Tierernährungslehre und Ernährungsphysiologie. M 27, Morgenrothstraße 15 (48 85 40).
- Rüsse Meinhard** (4. 7. 63), Dr. med. vet., für Geburtshilfe und Gynäkologie der Tiere sowie Zuchtschäden und Aufzuchtkrankheiten. M 27, Holbeinstraße 1 (48 42 00).
- Fritsch Rudolf** (25. 7. 63), Dr. med. vet., für Tierchirurgie und Anästhesiologie. 8014 Neubiberg, Papelstraße 42.
- Bakels Frederik** (5. 12. 63), Dr. agr., Dr. med. vet., für Tierzucht. 8042 Schleißheim, Gartenstraße 402.
- Schöle Jürgen** (16. 1. 64), Dr. agr., für Physiologische Chemie und Tierernährungslehre. 8031 Gröbenzell, Eschenrieder Straße 28.
- Goller Hermann** (16. 1. 64), Dr. med. vet., für Anatomie, Histologie und Embryologie. M 54, Seydlitzplatz 2 (54 57 52).
- Mehner Brigitte** (27. 2. 64), Dr. rer. nat., für Mikrobiologie. M 55, Vingerstraße 45 (74 52 53).
- Gall Christian** (27. 2. 64), Dr. med. vet., für Tierzucht. M 13, Zieblandstraße 31 (55 41 34).
- Banič Janez** (2. 7. 64), Dr. med. vet., für Chirurgie und Augenheilkunde. Ljubljana, Cesta v. Mestni, log 47, Jugoslawien.
- Hammer Dietrich** (30. 7. 64), Dr. med. vet., für Immunbiologie. 78. Freiburg/Br., Mozartstraße 70.
- Walser Kurt** (10. 12. 64), Dr. med. vet., für Geburtshilfe und Gynäkologie der Tiere sowie Zuchtschäden und Aufzuchtkrankheiten. M 25, Hirsch-Gereuth-Straße 13.
- Schiefer Bruno** (25. 2. 65), Dr. med. vet., für Allgemeine Pathologie, Pathologische Anatomie und Histologie. M 49, Hunkelestraße 16 (75 39 17).

Lehrbeauftragte:

- Dennler Edgar**, Dr. med. vet., Direktor des städt. Veterinärwesens, für Schlachthofbetriebslehre. M 49, Forstenrieder Allee 266 (79 50 46).

- Forstner Max Joachim**, Dr. med. vet., Konservator am Zoologisch-Parasitologischen Institut, für Wild- und Zootiere und deren parasitäre Erkrankungen. M 9, Stadelheimer Straße 25, F. 43 86 75.
- Hörhammer Ludwig**, Prof. h. c., Dr. phil., Dr. med. h. c., für Botanik und Pharmakognosie, o. Prof. für Pharmakognosie in der Naturw. Fak., Vorstand des Instituts für Pharmazeutische Arzneimittel- lehre. M-Obermenzing, Fasanenstraße 19 (57 00 30).
- Krauss Walter**, Dr. phil., apl. Prof. an der Naturw. Fakultät, für physik.-chem. Grundlagen der Physiologie einschl. der naturw. Grundlagen der Methodik im physiologischen und klinischen La- boratorium (s. Naturw. Fak.).
- v. **Obernberg Hubert**, Dr. med. vet., für Pharmazeutischen Kurs, Oberkonservator am Institut für Pharmakologie, Toxikologie und Pharmazie der Tierärztlichen Fakultät. 8032 Gräfelfing, Tassilo- straße 1.
- Ringseisen Joseph**, Dr. med. vet., Ministerialrat im Bayer. Staats- ministerium des Innern, für Angewandte staatliche Tierseuchen- bekämpfung. M 55, Waldgartenstraße 33 (74 64 22).
- Rintelen Paul**, Dr. agr. habil., Dr. phil., o. Prof. für Wirtschaftslehre des Landbaues, Direktor des Instituts für Wirtschaftslehre des Landbaues und des Staatsgutes Weißenstephan. 805 Freising- Weißenstephan 1 (Tel. Freising 482, Apparat 230).
- Ruf Manfred**, Dr. med. vet., für „Umweltriadioaktivität und Wasser“, Oberchemierat a. d. Bayer. Biolog. Versuchsanstalt. 8135 Söcking bei Starnberg, Bismarckstraße 11 (Telefon Starnberg 46 16).
- Kreuzer Wilhelm**, Dr. med. vet., für Radionuklide in Lebensmitteln tierischer Herkunft, wiss. Assistent am Institut für Nahrungsmit- telkunde. M 15, Landwehrstraße 7/5 (59 66 18).
- Krampitz Heinz Eberhard**, Dr. med., für Zwischenwirte und Überträ- ger tropischer Infektionen, wiss. Assistent am Institut für Infek- tions- und Tropenmedizin. M 9, Schwaigerstraße 4 (22 25 15).
- Gedek Wolfram**, Dr. med. vet., für ausgewählte Fragen der Milch- hygiene, Forschungsstipendiat am Institut für Nahrungsmittel- kunde. M 9, Candidstraße 28 (49 64 52).
- Kundrat Walther**, Dr. rer. nat., für Milchtechnologie, wiss. Assistent am Institut für Nahrungsmittelkunde. 805 Freising, Fabrikstraße 5.

Philosophische Fakultät

Ordentliche öffentliche Professoren:

- * **Jantzen Hans** (1. 10. 16), Dr. phil., für mittlere und neuere Kunstgeschichte — liest nicht —. 78 Freiburg i. Br., Rosenau 2.
- * **Schnabel Franz** (1. 10. 22), Dr. phil., Dr.-Ing. e. h., Dr. oec. publ. h. c.; für Geschichte — liest nicht —. M 38, Stuberstraße 25 (57 19 93).
Guardini Romano (1. 5. 23), Dr. theol., Dr. phil. h. c., für christliche Weltanschauung und Religionsphilosophie — liest nicht —. M 27, Merzstraße 2 (48 04 68).
- * **Pfeiffer Rudolf** (1. 10. 23), Dr. phil., Dr. phil. h. c.; für klassische Philologie — liest nicht —. M 13, Hiltenspergerstraße 21/0 (37 21 85).
- * **Haenisch Erich** (1. 10. 25), Dr. phil., für ostasiatische Kultur- und Sprachwissenschaft — liest nicht —. 7 Stuttgart-Schönberg, Birkenheckenstraße 92.
- * **Klingner Friedrich** (1. 10. 25), Dr. phil., für klassische Philologie. M 13, Josephsplatz 5/II (37 12 77).
- * **Rohlf's Gerhard** (30. 4. 26), Dr. phil., Dr. phil. h. c., Dr. phil. h. c., Dr. phil. h. c., für romanische Philologie — liest nicht —. 74 Tübingen-Hirschau, Hirschhalde 5 (Tübingen 39 03).
- * **Babinger Franz** (1. 1. 30), Dr. phil., für Geschichte und Kultur des Nahen Orients sowie Turkologie. M 19, Dachauer Straße 140 c.
- * **Dölger Franz** (1. 4. 31), Dr. phil., Dr. phil. h. c., für mittel- und neu-griechische Philologie — liest nicht —. M 13, Agnesstraße 38/II (37 22 36).
- * **Rosenfeld Hans-Friedrich** (1. 7. 32), Dr. phil., für germanische Philologie. M-Solln, Sollner Straße 22/I (79 64 35).
- * **Rheinfelder Hans** (16. 5. 33), Dr. phil., für romanische Philologie. M-Obermenzing, Pflegerstraße 28 (57 27 16).
- * **Sedlmayr Hans** (30. 9. 36), Dr. phil., für mittlere und neuere Kunstgeschichte — liest nicht —. Salzburg, Kunstgeschichtliches Institut der Universität, Mirabellplatz 2.
Rahner Karl (1. 4. 37), Dr. theol., Dr. theol. h. c., für christliche Weltanschauung und Religionsphilosophie. M 22, Veterinärstraße 5 (29 23 03 und 36 18 12).
- * **Dempf Alois** (1. 9. 37), Dr. phil., für Philosophie. M 27, Felix-Dahn-Straße 2 a (48 24 08).
Lersch Philipp (1. 10. 37), Dr. phil., für Psychologie und Philosophie, Vorstand des Psychologischen Instituts. M 23, Dreschstraße 5 (33 50 13).

- Kuhn Helmut** (1. 11. 37), Dr. phil., für Philosophie, Vorstand des Philosophischen Seminars I (zweite Abteilung). M 8, Maria-Theresia-Straße 7 (44 90 56).
- v. **Fritz Kurt** (1. 7. 38), Dr. phil., für klassische Philologie — liest nicht —, Vorstand des Seminars für Klassische Philologie. M 22, Veterinärstraße 2 (29 73 22).
- * **Koschmieder Erwin** (1. 5. 39), Dr. phil., für slavische und baltische Philologie. 8011 Vaterstetten, Beethovenstraße 42 (46 74 92).
- Baumann Hermann** (1. 11. 39), Dr. phil., für Völkerkunde, Vorstand des Instituts für Völkerkunde. M 8, Prinzregentenstraße 144 (44 12 25).
- * **Schulze-Sölde Walther** (1939), Dr. phil., Dr. jur., für Metaphysik. M 8, Berlingerweg 18 (40 48 29).
- Clemen Wolfgang** (1. 8. 43), Dr. phil., D. Litt. h. c., für englische Philologie, Vorstand des Seminars für Englische Philologie. 8207 Endorf/Obb. (0 80 53 / 3 26) und M 2, Theresienstr. 60/VI (22 18 31).
- Egermann Franz** (1. 9. 43), Dr. phil., für klassische Philologie, Vorstand des Seminars für Klassische Philologie. M 27, Kufsteiner Platz 4.
- Hammitzsch Horst** (1. 5. 44), Dr. phil., für Japanologie, Vorstand des Seminars für Japanologie. 8034 Germering, Südendstraße 23.
- * **Wenzl Aloys** (16. 3. 46), Dr. phil., für Philosophie. M 23, Bonner Straße 24/II (33 04 92).
- * **Spindler Max** (16. 5. 46), Dr. phil., für mittlere und neuere Geschichte sowie bayerische Geschichte — liest nicht —. M 27, Menzelstr. 1.
- Müller Max** (1. 10. 46), Dr. phil., für Philosophie, Vorstand des Philosophischen Seminars I (erste Abteilung). M 2, Theresienstr. 21/V (22 69 20).
- Wissmann Wilhelm** (24. 1. 47), Dr. phil., für allgemeine und indogermanische Sprachwissenschaft und baltische Philologie, Vorstand des Sprachwissenschaftlichen Seminars. M 13, Türkenstraße 103/II.
- Spörl Johannes** (1. 5. 47), Dr. phil., für Geschichte, Vorstand des Historischen Seminars, Abteilung Mittelalterliche Geschichte. M 23, Kaiserstraße 59/III (34 64 77).
- Kunisch Hermann** (1. 11. 47), Dr. phil., für neuere deutsche Literaturgeschichte, Vorstand des Seminars für Deutsche Philologie I, Neuere Abteilung. M 19, Nürnberger Straße 63 (6 77 34).
- Spitaler Anton** (5. 8. 48), Dr. phil., für semitische Philologie, Vorstand des Seminars für Semitistik, Vorderasiatische Altertumskunde und Islamwissenschaft. M 22, Veterinärstr. 2/III rechts (22 00 22).

- Hoffmann Helmut** (22. 10. 48), Dr. phil., für Indologie und Iranistik, Vorstand d. Seminars für Indologie und Iranistik. M, Deutsches Museum, Museumsinsel 1.
- Grassi Ernesto** (16. 11. 48), Dr. phil., für Philosophie des Humanismus. M 23, Seestraße 13 (36 47 74).
- * **Schneider Friedrich** (5. 11. 49), Dr. phil., für Pädagogik — liest nicht —. M 13, Josephsplatz 5 (37 23 55).
- Werner Joachim** (5. 11. 49), Dr. phil., für Vor- und Frühgeschichte, Vorstand des Instituts für Vor- und Frühgeschichte. M 22, Königstraße 69/IV (36 34 12).
- * **Vetter August** (1. 4. 51), Dr. phil., für Psychologie. 8193 Ammerland/ Starnberger See, Kloiberweg 20 (Ammerland 203).
- * **Keilhacker Martin** (9. 3. 52), Dr. phil., für Pädagogik und Psychologie. Kommiss. Vorstand des Pädagogischen Seminars. M 55, Wilhelm-Weitling-Straße 25.
- Franke Herbert** (29. 3. 52), Dr. phil., Dr. jur., für ostasiatische Kultur- und Sprachwissenschaft, Vorstand des Seminars für Ostasiatische Kultur- und Sprachwissenschaft. 8035 Gauting, Fliederstraße.
- * **Basler Otto** (9. 4. 52), Dr. phil., für deutsche Philologie und Volkskunde, Honorarprofessor an der Phil. Fakultät der Univ. Freiburg Br. — liest nicht —. 7601 Zell-Riedle bei Offenburg/Baden.
- Sengle Friedrich** (13. 9. 52), Dr. phil., für neuere deutsche Literaturgeschichte, Vorstand des Seminars für Deutsche Philologie II, Neuere Abteilung. 8135 Söcking über Starnberg, Ludwig-Thoma-Straße 1 (0 81 51 / 68 07).
- Bischoff Bernhard** (7. 4. 53), Dr. phil., D. litt. h. c., D. litt. h. c., für lateinische Philologie des Mittelalters, Vorstand des Seminars für Lateinische Philologie des Mittelalters. 8033 Planegg, Ruffini-Allee 27 (89 66 31).
- Bosl Karl** (19. 9. 53), Dr. phil., für bayerische Landesgeschichte, Vorstand d. Historischen Seminars, Abteilung Bayerische Geschichte. Vorstand des Instituts für Bayerische Geschichte. M 15, Goethestraße 66/I.
- Braunfels Wolfgang** (1953), Dr. phil., für mittlere und neuere Kunstgeschichte, Vorstand des Kunsthistorischen Seminars.
- Kuhn Hugo** (24. 4. 54), Dr. phil., für deutsche Philologie, Vorstand des Seminars für Deutsche Philologie II, Ältere Abteilung. M 22, Veterinärstraße 2 (29 34 54).

- Homann-Wedeking Ernst** (1. 9. 54), Dr. phil., für klassische Archäologie, Vorstand des Archäologischen Seminars. M 2, Meiserstr. 10.
- Georgiades Thrasylulos** (30. 6. 55), Dr. phil., für Musikwissenschaft — liest nicht —, Vorstand des Musikwissenschaftlichen Seminars. M 2, Theatinerstraße 35/VI (29 54 41).
- Becker Carl** (1. 11. 55), Dr. phil., für klassische Philologie, Vorstand des Seminars für Klassische Philologie. M 8, Maria-Theresia-Straße 7 (44 06 46).
- * **Stolberg-Wernigerode Otto Graf zu** (14. 12. 55), Dr. phil., für europäische Geschichte mit besonderer Berücksichtigung Westeuropas — liest nicht —. M 9, Aurbacherstraße 1/IV (45 17 56).
- Britzelmayr Wilhelm** (9. 7. 56), Dr. oec. publ., für Logik und Grundlagenforschung. M 13, Blütenstraße 3/II.
- Skommodau Hans** (30. 7. 56), Dr. phil., für romanische Philologie, Vorstand des Seminars für Romanische Philologie — liest nicht —, Rothschaige, Post Dachau, Waldstr. 11 (0 81 31 / 80 85).
- Schwarz Richard** (27. 3. 57), Dr. phil., für Pädagogik, Vorstand des Pädagogischen Seminars. M 25, Krüner Straße 51/II (74 23 15).
- Schmaus Alois** (30. 8. 57), Dr. phil., für slavische Philologie und Balkanphilologie, Vorstand des Seminars für Slavische Philologie. M 13, Görresstraße 2/II (37 53 82).
- Müller Hans Wolfgang** (1. 4. 58), Dr. phil., für Ägyptologie, Vorstand des Seminars für Ägyptologie; Direktor der Ägyptischen Staatssammlung, Prodekan. M 13, Herzogstraße 115/III (37 57 50).
- Stegmüller Wolfgang** (15. 12. 58), Dr. rer. pol., Dr. phil., für Philosophie, Vorstand des Philosophischen Seminars II. M 23, Viktor-Scheffel-Straße 15.
- Stadtmüller Georg** (10. 3. 59), Dr. phil., für Geschichte Osteuropas und Südosteuropas, Vorstand des Seminars für Geschichte Osteuropas und Südosteuropas. M 23, Ohmstraße 20 (36 12 77).
- Acht Peter** (14. 3. 59), Dr. phil., für geschichtliche Hilfswissenschaften, Vorstand des Seminars für Geschichtliche Hilfswissenschaften. M 2, Prinz-Ludwig-Straße 16/III (29 71 11).
- Betz Werner** (1. 4. 59), Dr. phil., für deutsche Philologie, Vorstand des Seminars für Deutsche Philologie I, Ältere Abteilung. M 13, Winzererstraße 29/VIII (37 82 24).
- Noyer-Weidner Alfred** (1. 5. 59), Dr. phil., für romanische Philologie, Vorstand des Seminars für Romanische Philologie. M 13, Leonhard-Frank-Straße 5/IV (30 12 52).

Mayer Arthur (3. 7. 59), Dr. phil., für Angewandte Psychologie. M 58, Markgrafenstraße 62 (42 29 57).

Kissling Hans Joachim (16. 7. 59), Dr. phil., für Geschichte und Kultur des Nahen Orients sowie für Turkologie, Vorstand des Instituts für Geschichte und Kultur des Nahen Orients sowie für Turkologie. M 13, Elisabethstraße 71 (37 20 85).

Beck Hans Georg (1. 1. 60), Dr. theol., für Byzantinistik und neugriechische Philologie, Vorstand des Instituts für Byzantinistik und Neugriechische Philologie. M 42, Willibaldstraße 8 d.

Friedmann Friedrich Georg (1. 9. 60), Dr. phil., für nordamerikanische Kulturgeschichte, Vorstand des Amerika-Instituts. M 23, Nikolaiplatz 6 (33 21 44).

Wölcken Fritz (6. 7. 61), Dr. phil., für englische Philologie, Mitvorstand des Seminars für Englische Philologie, Dekan. M 23, Germaniastraße 37/II (36 46 86).

Roeggele Otto B. (1. 4. 63), Dr. phil., Dr. med., für Zeitungswissenschaft, Vorstand des Instituts für Zeitungswissenschaft. M 19, Nymphénburger Straße 169.

Fromm Hans (5. 4. 63), Dr. phil., für Deutsche Philologie sowie Finnougristik. Vorstand des Seminars für Deutsche Philologie II, Ältere Abteilung. 8012 Ottobrunn, Roseggerstraße 35.

Edzard Dietz Otto (3. 9. 63), Dr. phil., für Assyriologie, Vorstand des Seminars für Assyriologie. M 19, Siegrunestraße 3 (57 11 46).

Lauffer Siegfried (5. 12. 63), Dr. phil., für alte Geschichte, Vorstand des Seminars für Alte Geschichte. M 22, Emil-Riedel-Straße 4/II (29 41 09).

Müller-Seidel Walter (30. 4. 65), Dr. phil., für neuere deutsche Literaturgeschichte, Vorstand des Seminars für Deutsche Philologie II, Neuere Abteilung. M 27, Pienzenauer Straße 164 (48 15 72).

Planmäßige außerordentliche Professoren :

* **Kehrer Hugo** (1. 10. 35), Dr. phil., für Kunstgeschichte — liest nicht —. M 13, Agnesstraße 12/III links (37 12 80).

* **Weifert Ladislaus Michael** (5. 2. 43), Dr. phil., für deutsche Phonetik und Mundartkunde. M 23, Wilhelmstraße 3/I r. (33 96 04).

* **Steinberger Ludwig** (16. 7. 47), Dr. phil., für Namenforschung (Bayern und Nachbarländer). M 8, Rosenheimer Str. 126, Zi. 114 (40 50 61 oder 40 50 62).

* **Braun Hanns** (1. 8. 54), Dr. phil., für Zeitungswissenschaft. Geiseltasteig b. München, Robert-Koch-Straße 11 (47 63 07).

Kabell Aage (1. 9. 60), Dr. phil., für nordische Philologie und germanische Altertumskunde, Vorstand des Seminars für Nordische Philologie und Germanische Altertumskunde. M 22, Widenmayerstraße 38 (29 94 31).

Lieb Norbert (1. 3. 63), Dr. phil., für Kunstgeschichte unter besonderer Berücksichtigung der Kunstgeschichte Bayerns, komm. Vorstand des Kunsthistorischen Seminars. M 23, Isoldenstraße 28/I (34 34 88).

Hrouda Barthel (10. 12. 64), Dr. phil., für Vorderasiatische Vor- und Frühgeschichte. 8034 Unterpfaffenhofen, Wifostraße 10.

Gneuss Helmut (1. 4. 65), Dr. phil., für englische Philologie. M 61, Ortlindestraße 6.

Honorarprofessoren:

v. der Leyen Friedrich (1. 4. 20), Dr. phil., o. em. Professor der Universität Köln, für Volkssage und Volksdichtung — liest nicht —. 8011 Kirchseeon vor München, Spanleite 41 (F. Zorneding 92 60).

Diepolder Hans (22. 6. 46), Dr. phil., Direktor der Antikensammlungen i. R., für Archäologie — liest nicht —. M 22, Königinstraße 1.

Kriss Rudolf (23. 9. 47), Dr. phil., für Volkskunde — liest nicht —. 824 Berchtesgaden, Schließfach 16.

Anwander Anton (19. 8. 48), Dr. theol., für vergleichende Religionsgeschichte und Religionswissenschaft — liest nicht —. 8202 Bad Aibling, Pensionsheim.

Huth Albert (27. 8. 48), Dr. phil., für angewandte Psychologie. 8032 Gräfelfing, Haberlstraße 8 (85 11 07).

Baethgen Friedrich (23. 11. 48), Dr. phil., Dr. phil. h. c., Präsident der Monumenta Germaniae Historica i. R., für mittelalterliche Geschichte — liest nicht —. M 19, Aiblinger Straße 3.

Heydenreich Ludwig Heinrich (27. 1. 50), Dr. phil., Direktor des Zentralinstituts für Kunstgeschichte in München, für Kunstgeschichte. M 2, Barer Straße 11/III 2. G. H.

Rupprecht Karl (3. 4. 50), Dr. phil., Oberstudiendirektor a. D., für klassische Philologie. M-Pasing, Paosostraße 3 (88 63 42).

Bernhart Joseph (27. 3. 52), Dr. theol., Dr. phil., für mittelalterliche Geistesgeschichte — liest nicht —. 8939 Türkheim/Bayern.

- Metzger Arnold** (28. 6. 52), Dr. phil., für Philosophie. M 27, Lamontstraße 24 (48 31 94).
- Conrad-Martius Hedwig** (18. 3. 55), Dr. phil., für Naturphilosophie — liest nicht —. 813 Starnberg/Obb., Flurstraße 3 (0 81 51 / 32 24).
- Müller Theodor** (12. 8. 55), Dr. phil., Direktor des Bayerischen Nationalmuseums, für mittlere und neuere Kunstgeschichte — liest nicht —. M 9, Hermine-Blande-Straße 5.
- Pokorny Julius** (13. 9. 55), Dr. phil., Dr. jur., Dr. litt. celt. h. c., für keltische Philologie — liest nicht —. Zürich 2, Bleicherweg 15/IV.
- Puchner Karl** (25. 4. 57), Dr. phil., Direktor d. Staatl. Archive, für Ortsnamenforschung und Siedlungsgeschichte Bayerns. M 2, Arcisstraße 12.
- Grundmann Herbert** (28. 12. 59), Dr. phil., Präsident der Monumenta Germaniae Historica, für mittelalterliche Geschichte. M 27, Kolbergerstraße 11 (48 57 87).
- Kauffmann Hans Eberhard** (18. 3. 60), Dr. phil., für Völkerkunde Südostasiens — liest nicht —. M 23, Leopoldstraße 52 (33 58 97).
- Hofmarksrichter Karl** (30. 5. 60), Dr. phil., Direktor des Staatsinstituts für Forschung und Ausbildung von Lehrern an Sonderschulen, München, für Psychologie der Sprache und der Sprachstörungen. Wohnung: M-Solln, Franz-Hals-Straße 8.
- Letellier Pierre Jacques Edmond** (25. 1. 61), Direktor des französischen Kulturinstituts Berlin, für französische Literatur — liest nicht —. Berlin 12, Hotel am Steinplatz, Uhlandstraße 197.
- Kunkel Otto** (17. 2. 61), Dr. phil., Direktor i. R. der Prähistorischen Staatssammlung, für Vor- und Frühgeschichte — liest nicht —. M 22, Rosenbuschstraße 5 (29 74 40).
- Lehmann-Brockhaus Otto** (13. 7. 61), für Quellenkunde der Kunstgeschichte — liest nicht —. Bibliotheca Hertziana (Max-Planck-Gesellschaft). 28, Via Gregoriana, Rom.
- Gebhard Torsten** (21. 9. 62), Dr. phil., Generalkonservator, für Volkskunde. M 8, Erminoldstraße 84.
- Lullies Reinhard** (19. 11. 62), Dr. phil., Oberkustos bei den Staatlichen Kunstsammlungen in Kassel, für klassische Archäologie — liest nicht —. 35 Kassel, Brüder-Grimm-Platz 5.
- Göpfert Herbert** (12. 10. 64), Dr. phil., für Buch- und Verlagswesen, Editions-kunde und literarische Kritik. M 13, Blütenstraße 19 a (22 37 81).

Gäste der Fakultät:

- Bonheim Helmut**, Ph. D., Professor of English, University of California, Santa Barbara, für englische Literaturgeschichte. M 13, Tengstraße 34/III (37 79 71).
- Bojko-Blochyn Jurij**, Prof. Dr., Gastprofessor für slavische Philologie. M, Ayingerstraße 19/II.
- Fryckstedt Olov Wilhelm**, Prof. Dr., für amerikanische Literatur. M 23, Wiltrudenstraße 2/V, bei Grimm (34 10 16).
- Neurohr Jean**, Prof. Dr., Direktor des Französischen Kulturinstituts. M 22, Kaulbachstraße 13 (22 76 75).
- Romussi Benito**, Prof. Dr., Direktor des Italienischen Kulturinstituts. M 15, Hermann-Schmid-Straße 8 (76 45 63).
- Spencer Samuel R.**, Ph. D., Professor of American History, Mary Baldwin College, Staunton, Virginia, USA, Amerika-Institut der Universität.

Außerplanmäßige Professoren:

- ** **Dombart Theodor** (22. 8. 27), Dr.-Ing., für Geschichte der Baukunst im Alten Orient und in der Antike — liest nicht —. M 23, Leopoldstraße 114.
- Ubbelohde-Doering Heinrich** (1. 6. 37), Dr. phil., für Völkerkunde — liest nicht —. 3551 Gossfelden bei Marburg, Haus Ubbelohde.
- Schilling Kurt** (28. 3. 38), Dr. phil., für Philosophie. M 45, Zehetmeierstraße 2/0 (36 61 38).
- Englert Ludwig** (1. 3. 44), Dr. med., Dr. phil., o. Prof. für Pädagogik an der Pädagog. Hochschule Augsburg der Universität München, für Pädagogik. M 22, Widenmayerstraße 9.
- Gross Werner** (20. 1. 50), Dr. phil., für mittlere und neuere Kunstgeschichte. 8032 Gräfelfing bei München, Scharnitzer Straße 48 (85 24 79).
- Varga Ritter v. Kibéd und Makfalva Alexander** (13. 7. 51), Dr. phil., früher aplm. a.o. Prof. der Philosophie an der Universität Budapest, jetzt o. Prof. für Philosophie an der Pädagogischen Hochschule der Universität München, für Philosophie. M 13, Tengstraße 28 (37 16 33).
- Leist Fritz** (17. 3. 52), Dr. phil., für Philosophie und Religionsphilosophie. M-Waldtrudering, Dualastraße 2 (46 82 22).

- Konrad Andreas** (4. 12. 53), Dr. phil., für Philosophie. M 22, Königinstraße 37.
- Rall Hans** (5. 10. 54), Dr. phil., Oberregierungsarchivrat, Vorstand des Geh. Hausarchivs, für mittlere und neuere Geschichte sowie bayerische Geschichte. M 27, Gebelestraße 23/I r.
- ** Strauß Ernst** (15. 12. 54), Dr. phil., für Kunstgeschichte — liest nicht —. 813 Starnberg, Maximilianstraße 14/III (F. Starnberg 34 20).
- Lauth Reinhard** (1. 4. 55), Dr. phil., Dr. med., für allgemeine Philosophie. M 19, Ferdinand-Maria-Straße 10.
- Stippel Fritz** (8. 8. 55), Dr. phil., o. Prof. an der Pädagogischen Hochschule M-Pasing der Universität München, für Pädagogik. M-Obermenzing, Packenreiterstraße 17 (88 50 58).
- Otto Walter** (22. 8. 56), Dr. phil., für Kunstgeschichte. M 23, Schwedenstraße 55 (36 24 51).
- Rosenfeld Hellmut** (13. 2. 57), Dr. phil., Oberbibliotheksrat, für deutsche Philologie. M 23, Gedonstraße 10/I.
- Motekat Helmut** (6. 9. 57), Dr. phil., für neuere deutsche Literaturgeschichte. M 13, Adelheidstraße 10 (37 54 26).
- Fischer Hugo** (4. 10. 57), Dr. phil., früher pl. a.o. Professor der Universität Leipzig, für Philosophie. 8115 Ohlstadt b. Murnau, Nr. 84 (Alter Streidelhof).
- Treu Max** (17. 7. 58), Dr. phil., für klassische Philologie. M 13, Elisabethstraße 75/I (37 84 65) (Fakultätsvertreter der Nichtordinarien).
- Oertel Robert** (17. 11. 58), Dr. phil., Direktor der Gemäldegalerie Stiftung Preußischer Kultur-Besitz — Staatliche Museen — liest nicht —. Berlin-Dahlem 33, Arnim-Allee 23—27.
- Weithase Irmgard** (16. 2. 59), Dr. phil., Konservator, früher pl. a.o. Professor der Universität Jena, für Phonetik und neuere deutsche Literaturgeschichte. Geschäftsführende Leitung des Instituts für Sprechkunde. M 13, Winzererstraße 31/V (37 87 21).
- Bachmann Erich** (25. 2. 59), Dr. phil., für Kunstgeschichte. M-Obermenzing, Pagodenburgstraße 12.
- Joannou Perikles-Petros** (25. 2. 59), Dr. phil., für mittel- und neugriechische Philologie. 8012 Ottobrunn, Rosenheimer Landstraße 82 (47 97 95).
- Bielefeld Erwin** (1. 5. 60), Dr. phil., früher o. Prof. der Universität Greifswald, für klassische Archäologie. 8031 Wessling-Oberpfaffenhofen, Haus 53 (5 00).

Wessel Klaus (1. 5. 60), Lic. theol., Dr. phil., früher pl. a.o. Professor der Universität Greifswald, für frühchristliche und byzantinische Kunstgeschichte. 8035 Gauting, Pippinstraße 9 (Fakultätsvertreter der Nichtordinarien).

Behling Lottlisa (1. 5. 60), Dr. phil., früher pl. a.o. Professor der Universität Jena mit Wahrnehmung des Lehrstuhls für Kunstgeschichte, für mittlere und neuere Kunstgeschichte. M 22, Steinsdorfstraße 21/III.

Neuhäusler Anton (7. 8. 61), Dr. phil., o. Professor für Philosophie an der Pädagogischen Hochschule der Universität München-Pasing, für Philosophie. M 23, Ungererstraße 18/III.

Lückert Heinz-Rolf (23. 4. 64), Dr. phil., o. Professor und Vorstand des Instituts für Jugendforschung und Unterrichtspsychologie an der Pädagog. Hochschule der Universität München, für Psychologie. M-Pasing, Cervantesstraße 6 (83 00 27).

Carstens Dorothee (27. 5. 64), Dr. phil., für romanische Philologie. 8021 Icking, Ulrichstraße 59 (0 81 78 / 270).

Kammenhuber Annelies (12. 10. 64), Dr. phil., für indogermanische Sprachen des Alten Orients. M 8, Schneckenburgerstraße 11 (45 24 49).

Zellinger Eduard (3. 11. 64), Dr. phil., o. Prof. an der Pädagog. Hochschule M-Pasing der Universität München, für Philosophie und Psychologie. M 55, Zirler Straße 6.

Boehm Laetitia (11. 5. 65), Dr. phil., für mittlere und neuere Geschichte. M 23, Rheinstraße 39.

Privatdozenten:

Hubala Erich (29. 1. 59), Dr. phil., für Kunstgeschichte. M 27, Beblostraße 2 (48 34 49).

Wasem Erich (27. 4. 59), Dr. phil., a. o. Professor für Pädagogik an der Pädagogischen Hochschule M-Pasing der Universität München, für Pädagogik. M-Lochhausen, Gündinger Str. 6 (87 64 40).

Kerschensteiner Jula (23. 2. 60), Dr. phil., für klassische Philologie. M 13, Griegstraße 13/I (35 34 60).

Karlinger Felix (28. 8. 60), Dr. phil., für Volkskunde. M 22, Knöbelstraße 16/I.

Werner Robert (29. 9. 60), Dr. phil., für alte Geschichte. 8035 Gauting, Kr. Starnberg, Danziger Straße 10 (München 86 18 84).

- Franke Peter Robert** (21. 1. 61), Dr. phil., wiss. Oberrat am Deutschen Archäol. Institut, für alte Geschichte. M 2, Kreuzstraße 21/IV (24 23 09).
- Fischer Hermann** (4. 5. 61), Dr. phil., für engl. Philologie. M 13, Moosacher Straße 47 (35 38 18).
- Lazarowicz Klaus** (30. 8. 61), Dr. phil., für neuere deutsche Literaturgeschichte, Kommiss. Vorstand des Instituts für Theatergeschichte. 8031 Steinebach am Wörthsee, Eттerschlager Straße 43/I (0 81 53 / 78 05).
- Abfalg Julius** (6. 10. 61), Dr. phil., für Philologie des christlichen Orients. M 8, Burggrafenstraße 5/III (40 05 41).
- Kramer Karl-Sigismund** (13. 10. 61), Dr. phil., für Volkskunde. M 13, Gentzstraße 5/IV (37 53 38) (Fakultätsvertreter der Nichtordinarien).
- Zerries Otto** (27. 10. 61), Dr. phil., für Völkerkunde. M 2, Hilblestraße 12 (6 90 89).
- Westendorf Wolfhart** (21. 3. 62), Dr. phil., wiss. Rat, für Ägyptologie. 8012 Ottobrunn bei München, Mozartstraße 87 a (47 96 61).
- Heitger Marian** (23. 5. 62), Dr. phil., a. o. Professor für Pädagogik und Vorstand der Pädagogischen Hochschule Bamberg der Universität Würzburg, für Pädagogik. München-Obermenzing, Schurichstraße 24 (88 56 73).
- Reindel Kurt** (24. 5. 62), Dr. phil., für mittlere Geschichte und bayerische Landesgeschichte. M 27, Oberföhringer Str. 165 (48 67 17).
- Prijs Leo** (1. 6. 62), Dr. phil., für Judaistik. M 15, Ringseisstraße 12 (53 46 45).
- Ohly Dieter** (11. 7. 62), Dr. phil., Direktor der Staatl. Antikensammlungen München, für klassische Archäologie. M 22, Königinstr. 1.
- Käsbauer Max** (7. 9. 62), Dr. phil., für Philosophie, Logik und Grundlagenforschung. M 13, Heßstraße 51/V.
- Ploß Emil Ernst** (7. 9. 62), Dr. phil., für deutsche Philologie. M 13, Clemensstraße 79/I (30 22 62).
- Vajda Ladislaus** (7. 9. 62), Dr. phil., für Völkerkunde. M 2, Hilblestraße 6 (52 71 75).
- Bühler Winfried** (7. 9. 62), Dr. phil., für klassische Philologie. M 13, Stauffenbergstraße 7/VIII (37 01 09).
- Wilhelm Friedrich** (25. 7. 63), Dr. phil., für Indologie und Tibetologie. M 12, Zschokkestraße 42.

- Walter Hans** (25. 7. 63), Dr. phil., für klassische Archäologie. M 2, Meiserstraße 10.
- von Beckerath Jürgen** (25. 7. 63), Dr. phil., für Ägyptologie. M 19, Landshuter Allee 150 (5 14 31 34).
- von Kutschera Franz** (25. 7. 63), Dr. phil., für Logik und Grundlagenforschung. M 23, Gundelindenstraße 5 (33 05 57).
- Bauer Hermann** (27. 2. 64), Dr. phil., für Kunstgeschichte. 8024 Oberhaching b. München, Münchner Straße 23 a (47 45 42).
- Prinz Friedrich** (27. 2. 64), Dr. phil., für mittlere und neuere Geschichte. 8024 Deisenhofen b. München, Joseph-Weigl-Straße 9.
- Seibt Ferdinand** (27. 2. 64), Dr. phil., für mittlere und neuere Geschichte. 8013 Haar b. München, Haydnstraße 14.
- Söll Ludwig** (2. 7. 64), Dr. phil., für romanische Philologie. M 23, Speyerer Straße 9 (34 13 35).
- Schanzer Ernest** (2. 7. 64), Dr. phil., für englische Philologie. M 13, Schleißheimer Straße 186/V (30 14 57).
- Ulbert Günter** (30. 7. 64), Dr. phil., für Vor- und Frühgeschichte, mit besonderer Berücksichtigung der provinzialrömischen Archäologie. 813 Starnberg, Heinrich-Wieland-Straße 4 a.
- Camaj Martin** (21. 1. 65), Dr. phil., für Albanologie. M 9, Ludmillastraße 1/I (43 99 89).
- Herde Peter** (25. 2. 65), Dr. phil., für historische Hilfswissenschaften und mittelalterliche Geschichte. M 13, Abtstraße 11 a.
- Wiedmann Franz** (18. 5. 65), Dr. phil., für Philosophie. M 19, Naderlinger Straße 3 (6 69 31).
- Tröger Walter** (1. 7. 65), Dr. phil., Dipl.-Psych., für Pädagogik. M 9, Agilolfingerplatz 9.
- Habicht Werner** (1. 7. 65), Dr. phil., für Englische Philologie. M 8, Sckellstraße 4.

Lehrbeauftragte Professoren anderer Universitäten:

- Glum Friedrich**, Dr. sc. pol., Dr. jur., Dr. med. h. c., früher apl. a. o. Professor der Universität Berlin, für Staatskunde und Politik — liest nicht —. M 19, Südliche Auffahrtsallee 24 (6 34 56).
- Heiler Friedrich**, Dr. theol., Dr. phil., D. D., o. em. Professor für vergleichende Religionsgeschichte und Religionsphilosophie an der Universität Marburg/Lahn. M 19, Klugstraße 59.

Lehmann F. Rudolf, Dr. phil., früher aplm. Prof. für Völkerkunde und Religionswissenschaft a. d. Univ. Leipzig, zuletzt Prof. und Vorstand der Abteilung Völkerkunde a. d. Univ. Potchefstroom, S.-Afrika, f. Europäisierungsvorgänge bei Eingeborenenvölkern — liest nicht —. M 19, Taxisstraße 17/1.

Vordtriede Werner, Ph. D., Professor of German, Wisconsin University USA, für Seminarübungen zur neueren deutschen Literaturgeschichte. M 23, Kunigundenstraße 35.

Lektoren:

Aroud Odile, für Französisch. M 23, Kolberger Straße 11.

Atsiz Bedriye, für Türkisch. M 23, Abtstraße 30.

Baldauf Lucia, Lic. phil., für Litauisch. 8018 Grafing, Adalbert-Stifter-Straße 14 (0 81 08 / 549).

Bourke John, Dr. phil., für Übungen in englischer Sprache und Literatur und für Englandkunde. M 23, Germaniastr. 3/IV (36·15 82).

Davis John F., M. A., für Einführungskurse in die englische Sprache und Literatur. M 19, Volpinistraße 12 (57 18 75).

Emilsen Knut, für norwegische Sprache. Nordisches Seminar der Universität München.

Engl Liselotte, Dr. phil., für Spanisch. M 25, Sappelstr. 32 (74 49 06).

Evans Rhys J., B. A. Hon., für Einführungskurse in die englische Sprache und Literatur. Englisch Seminar.

Farese Giuseppe, Dr. phil., für Italienisch. M 13, Agnesstraße 35/120 (37 60 21).

Frei Bohumil, für Tschechisch. M 19, Leonrodstraße 76.

Grosse Jan Piotr, Mgr. jur., für Polnisch. 8133 Feldafing, Bergstr. 6 (0 81 57 / 82 21).

Haralampieff Kyrill, Dr. phil., für Bulgarisch. M 12, Bergmannstraße 33/IV (53 30 25).

Hédrich Jacques, für Französisch. M, Partnachstraße 7 (77 55 80).

Meier-Ewert Charity, B. A., für englische altsprachliche Übungen. M 15, Reisingerstraße 15 (55 22 57).

Pinto Novais José Martins, für Portugiesisch. M 22, Adalbertstraße 30/IV.

Snell Mary A. C., M. A., für Einführungskurse in die englische Sprache und Literatur. M 25, Alpspitzstraße 11 (74 38 50).

Theisen Josef, Dr. phil., für Französisch. Schondorf/Ammersee (Landheim F. 218).

Turczynski Emanuel, Dr. phil., Dipl. sc. pol., für Rumänisch. M 9, Fasangartenstraße 132 (43 45 78).

Uttenthal Elisabeth, B. A., für englische Sprachübungen. Englisches Seminar.

Wedel Erwin, Dr. phil., für Russisch. M 9, Schönstr. 72 d (49 93 06).

Wilson Carolyn, B. A., für englische Sprachübungen. Englisches Seminar.

Wolf-Rottkay W. H., Dr. phil., für Isländisch und Neuskandinavisch. M 23, Kaiserplatz 2 (34 04 35).

Lehrbeauftragte:

Adamczyk Alexander, Dr. phil., für Russisch. M 13, Friedrichstr. 21/I.

Aschenbrenner Max, Oberstudienrat, für Rätoromanisch. M 23, Mariusstraße 2.

Ayad Elisabeth, für Französisch. Institut Français, M 22, Kaulbachstraße 13.

Bachmann Heinrich, Stud.-Professor, für lateinische Stilübungen. 8011 Höhenkirchen bei München, Schwabelstraße 9.

Bayer Karl, Dr. phil., Oberstudienrat, für lateinische Stilübungen. M 13, Luisenstraße 61 a/II (52 17 16).

Beck Heinrich, Dr. phil., für altwestnordische Sprach- und Literaturgeschichte. M 13, Neureutherstraße 1 (37 98 70).

Beckenbauer Alfons, Studienprofessor, für lateinische Stilübungen. 83 Landshut, Carossaweg 4 (49 27).

Brandstätter Hermann, Dr. phil., für psychologische Diagnostik. 8032 Pullach, Mozartstraße 8 (79 05 16).

Bockholdt Rudolf, Dr. phil., für Musik des 19. Jahrhunderts. M 22, Kaulbachstraße 66 (33 25 11).

Briegleb Klaus, Dr. phil., für neuere deutsche Literaturgeschichte, Übungen zur Textkritik, Stilistik und Methodik. 8035 Buchendorf bei Gauting, Hangstraße 1/I.

Brogstter Karl Otto, Dr. phil., für Sprach- und Interpretationsübungen zur deutschen Literatur des Mittelalters. M 23, Aachener Straße 2 (34 17 87).

Brüll Lydia, Dr. phil., für Einführung in die japanische Schriftsprache. 8034 Germering, Brahmstraße 4

- Cormeau Christoph**, für Sprach- und Interpretationsübungen zur deutschen Literatur des Mittelalters. 8031 Steinebach am Wörthsee, Rosenstraße 12/I.
- Cornelius Friedrich**, Dr. phil., für Grundfragen der Geschichte des Alten Orients. 8919 Greifenberg/Ammersee.
- Dalfen Joachim**, für griechische und lateinische Stilübungen. M 13, Schmalkaldener Straße 30/3.
- Dülk Franz**, Dr. phil., für Fernsehjournalismus. 7 Stuttgart-Rot, Hochhaus Jutta.
- Dunst Günter**, Dr. phil., für Lektüre und Interpretation griechischer Inschriften. M 13, Griegstraße 49.
- Eckardt Andre**, Dr. phil., für koreanische Sprache. 813 Starnberg/See, Possenhofener Straße 33 (25 31).
- Edsperger Max**, Oberstudienrat, für griechische Stilübungen. M 15, Rückertstraße 6 (53 42 37).
- Elhardt Siegfried**, Dr. med., für Tiefenpsychologie. 8022 Grünwald, Perlacher Straße 10 (47 16 33).
- Engelhardt Klaus**, für Französisch. M 13, Nordendstr. 2 (bei Lippert).
- Eppelsheimer Rudolf**, Dr. phil., Studienprofessor, für neuere deutsche Literaturgeschichte, Übungen zur Textkritik, Stilistik und Methodik. M-Untermenzing, Löherweg 7 a.
- Erken Günther**, für neuere deutsche Literaturgeschichte, Übungen zur Textkritik, Stilistik und Methodik. M 2, Gabelsbergerstr. 30, Rg. 2. A. (52 15 84).
- Färber Hans**, Dr. phil., Oberstudiendirektor, für griechische Stilübungen. M 19, Klugstraße 92 (6 17 08).
- Fingerle Anton**, Dr. phil., Stadtschulrat, für lateinische Stilübungen. M 45, Unter der Linde 12 (36 65 68).
- Fleischmann Rose-Marie**, Dr. phil., Konservator, für Französisch. M 2, Germaniastraße 15 b.
- Frank Alfons**, Dr. phil., Oberstudienrat, für lateinische Grundkurse. M 22, Bürkleinstraße 15/0 (22 46 98).
- Führer Rudolf**, für griechische und lateinische Stilübungen. M 13, Franz-Joseph-Straße 6/II.
- v. Gardner Johann**, für liturgischen Gesang der russisch-orthodoxen Kirche. M 2, Augustenstraße 16 (55 16 08).
- Gerhards Gonde**, Studienprofessorin, für englische Förderkurse. M-Obermenzing, Torriweg 4.

- Geymonat-Gronda Giovanna**, Dr. phil., für Italienisch. M 13, Hohenzollernstraße 44.
- Gicquel Bernard**, für Französisch. 8011 Aschheim b. München, Tasilostraße 23, bei Dr. B. v. Bakim (47 56 36).
- Glier Ingeborg**, Dr. phil., für Sprach- und Interpretationsübungen zur deutschen Literatur des Mittelalters. M 22, Kaulbachstraße 28 (29 24 37).
- Göllner Theodor**, Dr. phil., für Musikwissenschaft. M 19, Hirschgartenallee 46 (57 42 66).
- Gottwald Johannes**, Dr. phil., für englische Sprachübungen. M 25, Slevogtstraße 79 (76 68 50).
- Gratza Milena**, Dr. phil., für Slovenisch. M 27, Kufsteiner Straße 2/II (48 69 01).
- Grebin Vivian**, für englische Sprachübungen. M 23, Franz-Joseph-Straße 20 (33 80 86).
- Grimm Gerhard**, Dr. phil., für Einführung in die Geschichte Südosteuropas. M 9, Schönstraße 72 d (49 01 81).
- Grosser Hartmut**, für griechische und lateinische Stilübungen. M 27, Buschingstraße 45/0.
- Grubmüller Klaus**, für Sprach- und Interpretationsübungen zur deutschen Literatur des Mittelalters. M 8, Lucile-Grahn-Straße 20/III.
- Habicht Werner**, Dr. phil., für Übungen zur englischen Sprache und Literatur. M 8, Sckellstraße 4/II (44 89 36).
- Haensch Günther**, Dr. phil., für Französisch, Katalanisch und Spanisch. M 19, Frickastraße 29 (57 23 89).
- Hager Anton**, Dr. rer. nat., für Stenographie. M 9, Mariahilfpl. 12/4.
- Hahn Gerhard**, Dr. phil., für Sprach- und Interpretationsübungen zur deutschen Literatur des Mittelalters. M 25, Friedrich-Hebbel-Straße 25.
- Happ Erich**, Studienrat, für lateinische Grundkurse. M 23, Ruemannstraße 29 (36 44 95).
- Haselhorst Kurt**, für historische Streichinstrumente. M 23, Beichstraße 8 (34 22 22).
- Haug Walter**, Dr. phil., für Sprach- und Interpretationsübungen zur deutschen Literatur des Mittelalters. M-Obermenzing, Paganini-Straße 23 (8 19 22).

- Heinelt Gottfried**, Dr. phil., für psychologische Diagnostik. M 13, Tengstraße 32/II (36 52 28).
- Heller Georg**, Dr. phil., für ungarische Sprache und Literatur. M 19, Arnulfstraße 146 (6 77 72).
- Heinhold Karl-Johannes**, Dr. med., für forensische Psychologie. 8013 Haar, Josef-Haydn-Straße 6 (46 95 21 / 9).
- Hösch Edgar**, Dr. phil., für Einführung in die Geschichte Osteuropas. M 13, Isabellastraße 8/II.
- Hötzl Franz**, Studienprofessor, für griechische Grundkurse. M 13, Ainmillerstraße 24/IV (33 60 49).
- Hoffmann Friedrich**, Dr. phil., für Einführungskurse in die englische Literatur. M 22, Emil-Riedel-Straße 6 Rgb.
- Hofmann Annelies**, Dr. phil., für Sprach- und Interpretationsübungen zur deutschen Literatur des Mittelalters. M 13, Amalienstraße 71.
- Hüther Jochen**, für Französisch. M 23, Destouchesstraße 16/III (bei Lopinski).
- Jäger Gerhard**, für griechische und lateinische Stilübungen. M 19, Wilderich-Lang-Straße 14/III.
- Jahn Wolfgang**, Dr. phil., für neuere deutsche Literaturgeschichte, Übungen zur Textkritik, Stilistik und Methodik. M 9, Ludmillastraße 19 (49 52 40).
- Jahović Redžep**, Dipl. phil., für Serbokroatisch. M 23, Biedersteinerstraße 26, Zim. 130.
- Jantsch Heinz**, Dr. phil., für Sprach- und Interpretationsübungen zur deutschen Literatur des Mittelalters. M 27, Ortnitstraße 14.
- Joerger Konrad**, Dr. phil., für Psychologische Diagnostik. 8032 Lochham, Jahnstraße 43.
- Kanzog Klaus**, Dr. phil., für neuere deutsche Literaturgeschichte, Übungen zur Textkritik, Stilistik und Methodik. Seminar für Deutsche Philologie II.
- Kassian Alexander**, Dipl.-Psych., für Klinische Psychologie. M 27, Sternwartstraße 21 (48 08 21).
- Kemper Ulrich**, für Thai. M 9, Athener Straße 6.
- Keßler Eckhard**, für Lektüre und Interpretation humanistischer Texte. M 5, Kolosseumstraße 6/III, 4. Aufgang (24 16 88).
- Kohl Margaret**, M. A., B. Litt., für Übungen zur englischen Literaturgeschichte. 8011 Forstinning, Siegstätterweg 11.

- Krause Ingela**, für englische Sprachübungen. M 19, Herthastr. 45.
- Kron Wolfgang**, Dr. phil., für neuere deutsche Literaturgeschichte, Übungen zur Textkritik, Stilistik und Methodik. M-Feldmoching, Richardstraße 4.
- Kunert Ilse**, Dr. phil., für Altkirchenslavisch. M 27, Buschingstr. 65 (48 43 46).
- Kurz Paul Konrad**, S. J., für neuere deutsche Literaturgeschichte, Übungen zur Textkritik, Stilistik und Methodik. M 22, Veterinärstraße 5.
- Lukasczyk Kurt**, Dr. phil., Konservator, für Geschichte der Psychologie und Sozialpsychologie. M-Obermenzing, Feichthofstr. 165 (83 03 05).
- Mach Otto**, Dr. phil., für bibliographische Einführung in die Ost- und Südosteuropaforschung. M 9, Seybothstraße 18/I (43 54 08).
- Maier Friedrich**, für griechische Stilübungen. M 55, Siebenbürgener Straße 14/I (74 39 72).
- Marx Hermann**, Oberstudiendirektor i. R., für Französisch. M 19, Andréestraße 2/I (6 09 52).
- Mehl Dieter**, Dr. phil., für Übungen zur englischen Sprache und Literatur. 8032 Lochham bei München, Erlenstraße 10 (85 25 30).
- Mehringer Andreas**, Dr. phil., für Sozialpädagogik. M 19, Waisenhausstraße 20.
- Metreweli Artschil**, für Georgisch. M 5, Reichenbachstraße 9/IV. (29 54 46).
- Mohr Wolfgang**, Dipl.-Ing., für chinesische Zeitungsgeschichte und chinesische Zeitungs- u. Umgangssprache. M 27, Buschingstr. 61/VI (48 22 41).
- Morgenstern Claus**, Studienprofessor, für Französisch. M 8, Steinhäuser Straße 27/II (45 18 52).
- Moser-Philtsov Maria**, Dr. phil., für Neugriechisch. M 23, Karl-Theodor-Straße 33 a/0 (34 68 32).
- Müller Gerhard**, für Französisch. M 61, Ortlindestraße 6/III.
- Neuhof Peter**, Dr. phil., für Französisch und Italienisch. M 19, Landshuter Allee 156 (5 14 31 53).
- Neumann Erich Peter**, für Demoskopie, Institut für Demoskopie. 7753 Allensbach/Bodensee.

- Niedermayer Franz**, Dr. phil., Oberstudienrat, für spanische Geistesgeschichte. M 2, Alfonsstraße 11 (6 83 74).
- Niesel Annie**, für Französisch. M 13, Steinickeweg 7 (Geschwister-Scholl-Heim).
- Niemer Helmut**, Dr. Ing., Dr. med., apl. Professor, für Physiologie, für Psychologen. M 23, Kaiserplatz 4/II (33 90 44).
- Niggl Günter**, für neuere deutsche Literaturgeschichte, Übungen zur Textkritik, Stilistik und Methodik. M 19, Löfftzstr. 1 (5 14 36 95).
- Onder Ahmet**, für türkische Sprache. M 23, Eisenacher Straße 4 (36 46 36).
- Offermann Helmut**, für lateinische Stilübungen. M 22, Kaulbachstraße 68 a.
- Ostheeren Klaus**, Dr. phil., für Übungen zur englischen Sprache und mittelalterlichen Literatur. M 61, Stolzingstraße 10/II/15.
- Osthoff Wolfgang**, Dr. phil., für Musikgeschichte. M 13, Krumbacherstraße 4.
- Oswald Werner**, Dr. phil., Konservator, für Französisch. M 23, Belgradstraße 68/III.
- Owen Leslie**, Leiter der engl. Abtlg. d. Dolmetscher-Instituts München, für englische Sprachübungen. M 2, Brienner Straße 14/III.
- Passow Wilfried**, für Quellenkunde und Methodik der Theaterwissenschaft. M 13, Ainmillerstraße 33 c/o Dury (33 63 11).
- Petzsch Christoph**, Dr. phil., für Sprach- und Interpretationsübungen zur deutschen Literatur des Mittelalters. M 42, Valpichlerstr. 76.
- Pfaff Maurus O.S.B.**, Dr. phil., für Gregorianik. 7207 Erzabtei Beuron/Hohenzollern.
- Pfister Raimund**, Dr. phil., Oberstudienrat, für lateinische Stilübungen. M 19, Pötschnerstraße 8/I (6 51 16).
- Pichottka Ilse**, Dr. phil., für Kinder- und Jugendpsychologie. M 13, Rambergstraße 8/0 (33 24 54).
- Piel Friedrich**, Dr. phil., für Historische Technologie der Künste. M 13, Agnesstraße 12 (37 08 51).
- Pirayech Purandocht**, für persische Sprache. M 8, Einsteinstraße 187.
- Piroschkow Vera**, Dr. phil., für Russische Geistesgeschichte. M 8, Einsteinstraße 104/III.
- Popinceanu Ion**, Dr. phil., Priv.-Doz., für Rumänisch. 852 Erlangen, Hedenusstraße 17.

- Proebst Hermann**, Chefredakteur, für praktischen Journalismus. M 3, Sendlinger Straße 80.
- Rein Kurt**, Dr. phil., für deutsche Sprachgeschichte. Seminar für Deutsche Philologie II.
- Richter Karl**, für neuere deutsche Literaturgeschichte, Übungen zur Textkritik, Stilistik und Methodik. M 19, Siegrunestraße 6/III (57 04 46).
- Ross Werner**, Dr. phil., Oberstudiendirektor, für deutsche und vergleichende Literaturgeschichte, Übungen zur Literaturkritik, Stilistik und Methodik. M-Solln, Schultheißstraße 23 (79 75 08).
- Riehle Wolfgang**, Dr. phil., für Einführungskurse in die englische Sprache und Literatur. M 13, Heßstraße 50 (59 53 38).
- Ries Klaus**, Dr. phil., Studienrat, für lateinische Grundkurse. 8042 Oberschleißheim, Parksiedlung 122.
- Roellenbleck Georg**, Dr. phil., für Französisch. M-Untermenzing, Klessingweg 4 (54 47 06).
- Rupprecht Bernhard**, Dr. phil., für Sehen und Beschreiben von Kunstwerken. M 42, Fischartstraße 11 (1 73 80).
- Sanchez Manuela**, Dr. phil., für Spanisch. M 23, Mandlstraße 13 (30 44 27).
- Scheibe Wolfgang**, Dr. phil., für Erwachsenenbildung, Honorarprofessor für Pädagogik an der Pädagogischen Hochschule der Universität München-Pasing. M 9, Schönstraße 72 (49 85 51).
- Schick Philippine**, für englische Sprachübungen. M 23, Parzivalstr. 63.
- Schick Ursula**, für Französisch. M 13, Lena-Christ-Straße 6.
- Schiefele Hans**, Dr. phil., a. o. Prof. an der Pädagogischen Hochschule Augsburg, für Pädagogik. M 56, Ramoltstr. 47 (40 02 17).
- Schier Kurt**, Dr. phil., Einführung in die Edda- und Saga-Lektüre. 8024 Deisenhofen bei München, Ringstraße 140.
- Schlötterer Reinhold**, Dr. phil., für Musikwissenschaft. M 13, Tengstraße 42 (36 40 03).
- Schmid Hans**, Dr. phil., für Musikwissenschaft. 808 Emmering, Post Fürstenfeldbruck, Hauptstraße 23 (Fürstenfeldbruck 21 83).
- Schmidt Hans**, Dr. phil., für amerikanische Geschichte. M 2, Herzog-Wilhelm-Straße 25/III (24 25 06).

- Schottmann Hans Heinrich**, Dr. phil., für Sprach- und Interpretationsübungen zur deutschen Literatur des Mittelalters. M-Untermenzing, Karl-Schmolz-Straße 10 (54 32 10).
- Schulz Dietrich**, Dr. phil., für antike Topographie. Starnberg-Söcking, Rotwandstraße 3.
- Sieper Roswitha**, Dr. phil., Oberstudiendirektorin, für England- und Amerikakunde. M 23, Bonner Straße 24.
- Stanchina Peter**, Intendant, für Regie und Dramaturgie, Vorbereitung eines Stückes. M 49, Pippinplatz 3 (79 67 35).
- Starkulla Heinz**, Dr. phil., für Kommunikationstheorie und -politik. 815 Holzkirchen. Auf der Höh 4 (6 50).
- Steiner Eliane**, licenciée ès lettres, für Französisch. M 27, Richard-Strauß-Straße 111 (48 47 29).
- Stuber Max**, Dipl.-Ing., Dr. phil., für Arbeitspsychologie und Statistik, für Psychologen. M 19, Barellistraße 12.
- Tietze Franz**, Dr. phil., für lateinische Stilübungen. M 23, Herzogstraße 55 (34 19 85).
- Traimer Roswitha**, Dr. phil., für Musiktheorie. M 13, Tengstraße 42 (36 40 03).
- Trauzettel Rolf**, Dr. phil., für Einführung in die chinesische Schriftsprache. M 42, Valpichlerstraße 59, II. Aufg.
- Tröger Walter**, Dr. phil., Dipl.-Psych., wiss. Assistent, für Einführung in die Erziehungswissenschaft. M 9, Agilolfingerplatz 9.
- Uecker Heiko**, wiss. Assistent, für altnordische Sprach- und Literaturübungen. M 13, Hohenzollernstraße 91.
- Ulich Eberhard**, Dr. phil., für experimentelle Psychologie und Arbeitspsychologie. M 9, Grünwalder Straße 198 a (49 42 52).
- Völker Paul Gerhard**, Dr. phil., für Sprach- und Interpretationsübungen zur deutschen Literatur des Mittelalters. 8042 Schleißheim, Parksiedlung 213/V.
- Völkl Friedrich**, für lateinische und griechische Stilübungen. M 13, Barerstraße 49 (29 69 79).
- Voit Ludwig**, Dr. phil., Oberstudiendirektor, für lateinische Grundkurse. M 8, Prinzregentenstraße 72/III (44 29 74).
- Wachinger Burghart**, Dr. phil., für Sprach- und Interpretationsübungen zur deutschen Literatur des Mittelalters. M 2, Theresienstraße 60/II (29 28 83).

- Waeltner Ernst**, Dr. phil., für Musik des 20. Jahrhunderts. M 13, Görresstraße 22.
- Wagner Lutz**, Dr. phil., für Graphologie. M-Obermenzing, Kaskadenweg 12 (57 24 05).
- Weber Egbert**, Dr. phil., Honorarprofessor, für Sozialphilosophie und amerikanische Sozialgeschichte. M 23, Klementinenstraße 14.
- Weber Friederike**, Dr. phil., für Sprach- und Interpretationsübungen zur deutschen Literatur des Mittelalters. München-Lohhof, Buchenstraße 57 (32 11 30).
- Weiß Wolfgang**, Dr. phil., für Einführungskurse in die englische Sprache und Literatur. M 56, Adam-Berg-Straße 184.
- Wentzlaff-Eggebert Christian**, für Französisch. M-Untermenzing, Klessingweg 4 (54 47 51).
- Werner Harald**, für Einführungskurse in die englische Literatur. 83 Landshut, Gabelsbergerstraße 56.
- Werz Adele**, Dipl.-Ing., für Bauformen und Baugeschichte. M 19, Taxisstraße 45.
- Wierschin Martin**, für Sprach- und Interpretationsübungen zur deutschen Literatur des Mittelalters. M 13, Hiltenspergerstraße 27/I.
- Wolf-Rottkay W. H.**, Dr. phil., für englische Wortkunde und Phonetik. M 23, Kaiserplatz 2 (34 04 35).
- Wollmann Alfred**, Dr. phil., Studienprofessor, für Einführungskurse in die englische Sprache. 8059 Altenerding, Pfarrer-Fischer-Str. 12.
- Würzbach Natascha**, Dr. phil., für Einführungskurse in die englische Sprache und Literatur. M 13, Agnestraße 44/IV Gths. (37 29 93).
- Wulsten Axel-Rainer**, Dr. oec. publ., für Statistik für Psychologen. M 27, Hompeschstraße 6 (48 27 58).
- Zahn Manfred**, Dr. phil., für transzendentalen Kritizismus. 8175 Reichersbeuern, Bahnhofstraße 17 (Tel. Bad Tölz 22 68).
- Zehetmeier Winfried**, Dr. phil., für Sprechkunde, Rhetorik und Vortragkunde. M 55, Sonnenblumenstraße 1.
- Zeller Alfred**, Studienprofessor, für griechische Grundkurse. M 13, Guddenstraße 18 (33 27 79).
- Zimmermann Fritz**, Dr. phil., Archivdirektor, für Archivwissenschaft. M, Montsalvatstraße 11/0 (33 52 32).
- Zohari Iraj**, für persische Sprache. M, Sommerstraße 3.

Naturwissenschaftliche Fakultät

Ordentliche öffentliche Professoren:

- * **Perron Oskar** (1. 4. 14), Dr. phil., Dr. d. Naturw. eh. h., Dr. rer. nat. h. c., Geh. Regierungsrat, für Mathematik. M 27, Friedrich-Herschel-Straße 11.
- * **Wilkens Alexander** (1. 10. 16), Dr. phil., für Astronomie. M 27, Oberföringer Straße 10 (48 19 58).
- * **Frisch Karl Ritter von** (1. 10. 21), Dr. phil., Dr. phil. h. c., Dr. rer. nat. h. c., Dr. phil. h. c., Dr. phil. h. c., Dr. h. c., für Zoologie und vergl. Anatomie. M 9, Über der Klausur 10 (49 29 38).
- * **König Robert** (15. 12. 21), Dr. phil., für Mathematik. M 13, Adelheidstraße 21/II.
- * **Stamm Johannes** (1. 8. 23), Dr. pharm., Dr. rer. nat. h. c., für Pharmakognosie und Pharmazie. M 59, Sperberstraße 21 c (46 84 54).
- * **Buchner Paul** (7. 8. 23), Dr. phil., Dr. med. h. c., Dr. sci. biol. h. c., für Zoologie, Porto d'Ischia (Napoli), Via S. Alessandro 15.
- * **Kraus Ernst** (1. 12. 24), Dr. phil., für Geologie. M-Obermenzing, Verdisträße 40 (57 26 57).
- * **Gerlach Walther** (1. 1. 25), Dr. rer. nat., Dr. rer. nat. h. c., Dr. med. h. c., für Experimentalphysik. M 13, Franz-Joseph-Straße 15/II (Gartenhaus) (34 86 42).
- Brauner Leo** (15. 10. 33), Dr. phil., für Botanik, Vorstand des Botanischen Instituts. M 19, Menzinger Straße 69 (57 40 33).
- * **Geiger Rudolf** (24. 11. 37), Dr. phil., für Meteorologie. M-Pasing, Perlschneiderstraße 18 (88 52 36).
- Bamann Eugen** (1. 10. 42), Dr. phil., für Pharmazeutische Chemie und Lebensmittelchemie, Vorstand des Instituts für Pharmazie und Lebensmittelchemie. M 19, Tizianstraße 129 (6 51 77).

- Louis Herbert** (1. 12. 43), Dr. phil., für Geographie, Vorstand des Geographischen Instituts. M 22, Oettingenstraße 60/II (22 20 60).
- Maucher Albert** (4. 10. 47), Dr.-Ing., für allgemeine und angewandte Geologie und Mineralogie. Vorstand des Instituts für allgemeine und angewandte Geologie und Mineralogie. M 2, Luisenstraße 37 (52 14 94).
- * **Reich Hermann** (1. 6. 48), Dr. phil. nat., für Geophysik. 34 Göttingen, Schlözerweg 11.
- Saller Karl** (17. 12. 48), Dr. phil. (rer. nat.), Dr. med., Dr. phil. h. c., für Anthropologie und Humangenetik, Vorstand des Instituts für Anthropologie und Humangenetik. 8021 Großhesselohe bei München, Kastanienallee 9 (79 52 36).
- * **Menzer Georg** (28. 11. 49), Dr. phil., für Kristallographie und Mineralogie. 8035 Gauting, Luitpoldstraße 12^{1/2} (86 16 22).
- Schwab Georg-Maria** (1. 3. 50), Dr. phil., Dr. rer. nat. h. c., Dr. pharm. h. c., für Physikalische Chemie, Vorstand des Physik.-Chem. Instituts. M 15, St.-Pauls-Platz 9/I (53 20 50).
- Dehm Richard** (17. 4. 50), Dr. phil., für Paläontologie und historische Geologie, Vorstand des Instituts für Paläontologie und historische Geologie, Direktor der Bayer. Staatssammlung für Paläontologie und historische Geologie. M 2, Luisenstr. 37/III (52 15 11).
- Bopp Fritz** (21. 12. 50), Dr. phil. nat., für theoretische Physik, Vorstand des Instituts für theoretische Physik. M 23, Sulzbacher Straße 3 (33 37 11).
- Kaestner Alfred** (1. 3. 51), Dr. phil., für spezielle Zoologie. I. Direktor der Wissenschaftlichen Sammlungen des Bayer. Staates. M 9, Grünwalder Straße 225 b.
- Wiberg Egon** (10. 7. 51), Dr.-Ing., Dr. rer. nat. h. c., für Anorganische Chemie, Vorstand des Instituts für Anorganische Chemie (55 79 76). M 19, Tiepolostraße 1 (57 38 62).
- Rollwagen Walter** (22. 1. 52), Dr. phil., für Experimentalphysik, Vorstand des II. Physikalischen Instituts. M 23, Giselastraße 17/I (33 40 97).

- Huisgen Rolf** (8. 4. 52), Dr. rer. nat., für Organische Chemie, Vorstand des Instituts für Organische Chemie. M 22, Kaulbachstr. 10 (29 05 93).
- Autrum Hansjochen** (1. 11. 52), Dr. phil., für Zoologie und vergleichende Anatomie, Vorstand des Zoologischen Instituts. M 22, Veterinärstraße 7.
- Lynen Feodor** (23. 10. 53), Dr. phil., Dr. med. h. c., für Chemie, Vorstand des Instituts für Biochemie, Direktor des Max-Planck-Instituts für Zellchemie. 813 Starnberg, Schießstättstraße 10 (0 81 51 / 20 86).
- Stein Karl** (1. 1. 55), Dr. phil., für Mathematik, Vorstand des Mathematischen Instituts. M 9, Ulmenstraße 14 (49 42 09).
- Richter Hans** (28. 3. 55), Dr. phil., für mathemat. Statistik und Wirtschaftsmathematik, Vorstand des Mathematischen Instituts. M 22, Lerchenfeldstraße 8/I (29 43 47).
- Möller Fritz** (22. 12. 55), Dr. phil. nat., für Meteorologie, Vorstand des Meteorologischen Instituts. M 13, Friedrichstraße 21/III (33 98 26).
- Faessler Alfred** (7. 9. 56), Dr. phil. nat., für Experimentalphysik, komm. Leiter des I. Physik. Instituts. M 19, Wilhelm-Düll-Str. 18 (6 60 76).
- Schober Herbert** (1. 1. 57), Dr. phil., Dr. med., für medizinische Optik, Vorstand des Instituts für Medizinische Optik. M-Untermenzing, Mangstraße 28 (54 27 21).
- Angenheister Gustav** (16. 8. 57), Dr. rer. nat., für Geophysik, Vorstand des Instituts für Angewandte Geophysik, Direktor des Geophysikalischen Observatoriums (Fürstenfeldbruck), Dekan. M 19, Sophie-Stehle-Straße 14 (57 20 47).
- Merxmüller Hermann** (1. 9. 58), Dr. rer. nat., für Systematische Botanik, Vorstand des Instituts für Systematische Botanik, Direktor der Botanischen Staatssammlung, Prodekan. M 19, Menzinger Straße 67 (57 40 33).

- Schlüter Arnulf** (8. 9. 58), Dr. rer. nat., für theoretische Physik. M 27, Flemingstraße 53 (48 64 88) — beurlaubt —.
- Jagodzinski Heinz** (10. 6. 59), Dr. rer. nat., für Kristallographie und Mineralogie, Vorstand des Instituts für Kristallographie und Mineralogie. 8033 Planegg, Mühlfeldstraße 23 (89 74 02).
- Hörhammer Ludwig** (1. 2. 60), Dr. phil., Prof. h. c., Dr. med. h. c., für Pharmakognosie, Vorstand des Instituts für Pharmazeutische Arzneimittellehre. M-Obermenzing, Fasanenstraße 19 (57 00 30).
- Wellmann Peter** (1. 11. 61), Dr. rer. nat., für Astronomie, Vorstand der Universitäts-Sternwarte. M 27, Sternwartstraße 23 (48 00 41).
- Heinz Erhard** (30. 3. 62), Dr. rer. nat., für Angewandte Mathematik, Vorstand des Mathematischen Instituts. M 55, Waldgartenstraße 23/1 (74 38 98).
- Koecher Max** (1. 10. 62), Dr. rer. nat., für Mathematik, Vorstand des Mathematischen Instituts. M-Pasing, Berrschestr. 8 (88 52 86).
- Kaudewitz Fritz** (11. 7. 63), Dr. rer. nat., für Genetik, Honorarprofessor der Freien Universität Berlin, Vorstand des Instituts für Genetik (im Aufbau), Maria-Ward-Str., Leiter des Max-Planck-Instituts für vergleichende Erbbiologie und Erbpathologie, Berlin-Dahlem, Ehrenbergstraße 26—28 (76 29 52).
- Kasch Friedrich** (9. 9. 63), Dr. rer. nat., für Mathematik, Vorstand des Mathematischen Instituts. M 9, Lindenstraße 21 (49 81 39).
- Gericke Helmuth** (7. 11. 63), Dr. phil., für Geschichte der Naturwissenschaften, Vorstand des Instituts für Geschichte der Naturwissenschaften. 8033 Planegg, Mathildenstraße 18 d (89 82 65).
- Wagner Hildebert** (16. 2. 65), Dr. rer. nat., für spezielle Pharmakognosie, Mitvorstand am Institut für Pharmazeutische Arzneimittellehre. M 13, Barlachstraße 6 (33 75 73).
- Weiss Armin** (4. 5. 65), Dr. rer. nat., für Anorganische Chemie. M 2, Meiserstraße 1 (55 79 76).
- Gierloff-Emden Hans Günther** (16. 5. 65), Dr. rer. nat., für Geographie, Vorstand des Geographischen Instituts. M 2, Luisenstr. 37.

Gast der Fakultät:

Butenandt Adolf (1933), Dr. phil., Dr. med. h. c., Dr. med. vet. h. c., Dr. rer. nat. h. c., Dr. phil. h. c., Dr. Sci. h. c., Dr. med. h. c., Dr. rer. nat. h. c., für Physiologische Chemie, Präsident der Max-Planck-Ges, Direktor des Max-Planck-Instituts für Biochemie. M 15, Goethestraße 31 (59 42 61); M-Obermenzing, Marsopstraße 5 (88 54 90).

Planmäßige außerordentliche Professoren:

* **Schmidt Erich** (1. 4. 23), Dr. phil., für Organische Chemie. M 22, Ludwigstraße 31/IV.

* **Klement Robert** (1. 8. 42), Dr. phil., für Anorganische und Analytische Chemie. 808 Fürstenfeldbruck, Fürstenfelder Straße 17/I (0 81 41 / 31 45).

Fischer Georg (2. 4. 48), Dr. phil., für Gesteinskunde, Vorstand des Instituts für Gesteinskunde. M 19, Bothmerstraße 12/I (6 30 71).

Brandmüller Josef (29. 10. 55), Dr. rer. nat., für Experimentalphysik. 8033 Krailling, Mitterweg 14 a (89 84 09).

Hollmann Günther (15. 5. 62), Dr. rer. nat., für Physik der Atmosphäre, Vorstand des Instituts für Theoretische Meteorologie. M 49, Frühholzstraße 1 (79 70 94).

Zimmermann Herbert (1. 11. 63), Dr. rer. nat., für theoretische Organische Chemie. M 23, Bismarckstraße 17.

Ullmann Elsa (28. 1. 1964), Dr. rer. nat., für Pharmazeutische Technologie, Abteilungsvorstand am Institut für Pharmazie und Lebensmittelchemie, Konservatorin. M-Solln, Sambergerstr. 6 (79 57 50).

Becker Hans Joachim (25. 2. 1964), Dr. rer. nat., für Zoologie und Genetik. M 54, Templestraße 21 (54 52 79).

Nöth Heinrich (20. 5. 65), Dr. rer. nat., für Anorganische und Analytische Chemie, Abteilungsvorstand am Institut für Anorganische Chemie. M 25, Waakirchner Straße 28 (76 67 96).

Honorarprofessoren:

Schröder Joachim (3. 7. 47), Dr. phil., für Paläontologie und historische Geologie, Direktor der Bayer. Staatssammlung für Paläontologie und historische Geologie i. R. 8023 Pullach b. München, Margarethenstraße 14/II.

Kölzer Joseph (18. 7. 47), Dr. phil., für Meteorologie. 8036 Herrsching, Keramische Straße 23 (Tel. Herrsching 530).

Fues Erwin (25. 8. 47), Dr. phil., für theoretische Physik. 7 Stuttgart-N, Am Bismarckturm 58.

Franke Heinrich (30. 1. 51), Dr. phil., Dr. med. h. c., für Röntgenphysik. 852 Erlangen, Burgbergstraße 36.

Welker Heinrich (9. 4. 54), Dr. phil., Dr. Ing. E. h., für Physik. 852 Erlangen, Föhrenweg 5.

Kraus Otto (1. 4. 55), Dr. phil., für Mineralogie und für Naturschutz, Regierungsdirektor, Leiter der Landesstelle für Naturschutz beim Bayer. Staatsministerium des Innern. M 23, Ungererstraße 58/I.

Eppler Wilhelm Friedrich (13. 4. 55), Dr. rer. nat., für Mineralogie unter besonderer Berücksichtigung der Edelsteinkunde. 8393 Freyung v. W., Wiedes Carbidwerk.

Balke Siegfried (6. 7. 56), Dr.-Ing., für Chemiewirtschaft. M 22, Lerchenfeldstraße 9.

Graßmann Wolfgang (29. 11. 56), Dr. phil., für Organische Chemie und Biochemie, Direktor des Max-Planck-Instituts für Eiweiß- und Lederforschung, Schillerstraße 46 (55 84 41); privat: M 23, Jungwirthstraße 10 (33 24 93).

Lorenz Konrad (15. 7. 57), Dr. phil., Dr. med., für Zoologie. 813 Seewiesen, Post Starnberg/Obb. (0 81 57 / 81 21).

Biermann Ludwig (17. 1. 59), Dr. phil., für Astrophysik, Direktor des Instituts für Astrophysik am Max-Planck-Institut für Physik und Astrophysik. M 23, Rohmederstraße 12 (36 61 44).

Heisenberg Werner (17. 1. 59), Dr. phil., für theoretische Physik. Direktor des Instituts für Physik am Max-Planck-Institut für Physik und Astrophysik. M 23, Rheinlandstraße 1 (36 62 55).

Außerplanmäßige Professoren:

** **Böhm Friedrich** (3. 2. 20), Dr. phil., für Mathematik. M 23, Dietlin-denstraße 11 (36 04 83).

** **Krieg Hans** (6. 8. 27), Dr. phil., Dr. med., für Zoologie, I. Direktor der Wissenschaftlichen Sammlungen des Bayerischen Staates i.R. 8192 Geretsried-Gartenberg, Isardamm.

** **Bertho Alfred** (6. 6. 32), Dr. phil. nat., für Chemie, Univ.-Dozent. M 23, Hollandstraße 13/I (33 54 67).

- Jacobs Werner** (19. 3. 37), Dr. phil., für Zoologie, Konservator. M 58, Dorotheenstraße 15 (Fakultätsvertreter der Nichtordinarien).
- ** **Vogel Kurt** (23. 8. 40), Dr. phil., für Geschichte der Mathematik. M 23, Isoldenstraße 14 (34 76 13).
- Klages Friedrich** (15. 9. 41), Dr. phil., für Chemie, Univ.-Dozent. M 22, Schackstraße 5/V r. (36 10 03).
- Fehn Hans** (3. 7. 42), Dr. phil., für Geographie, Univ.-Dozent. M 45, Hortensienstraße 5 (36 62 49).
- Dane Elisabeth** (29. 9. 42), Dr. phil., für Chemie, Konservatorin. 8035 Gauting, Römerstraße 16 (86 17 49).
- Neumaier Ferdinand** (16. 12. 42), Dr. phil., für Geologie, Direktor bei den Wissenschaftlichen Sammlungen. M 27, Friedrich-Herschel-Straße 11 (48 16 28).
- Auer Hermann** (19. 1. 43), Dr. phil. nat., für Physik, wiss. Direktor des Deutschen Museums. M 2, Sophienstraße 2 (55 21 72) (Fakultätsvertreter der Nichtordinarien).
- Reichert Benno** (6. 7. 43), Dr. phil., Univ.-Dozent, für Pharmazeutische Chemie und Lebensmittelchemie. M 8, Richard-Strauß-Str. 15 (44 87 74).
- Fochler-Hauke Gustav** (13. 6. 44), Dr. phil., Univ.-Doz., für Geographie. M 13, Elisabethstraße 40/V.
- Souci S. Walter** (9. 7. 46), Dr. phil., für angewandte und Lebensmittelchemie, Direktor der Deutschen Forschungsanstalt für Lebensmittelchemie und Vorstand der Chemischen Abteilung des Balneologischen Instituts bei der Universität München. M 13, Habsburger Platz 3 (dienstl. 33 24 80 und 36 28 30, privat 36 19 69).
- Kahmann Hermann** (29. 5. 47), Dr. phil., Univ.-Dozent für Zoologie. M 59, Waldschulstraße 42.
- Schütte Karl** (10. 5. 51), Dr. phil., für Astronomie, früher o. Professor an der Universität Wien (1. 10. 40). M-Obermenzing, Thuillestraße 31/I.
- Thies Heinrich** (2. 8. 51), Dr. rer. nat., Univ.-Dozent, für Pharmazie und Lebensmittelchemie, Abteilungsvorstand am Institut für Pharmazie und Lebensmittelchemie. Mü.-Obermenzing, Böhlaustr. 22 (88 65 14).
- Wille Franz** (23. 11. 51), Dr. phil., für Chemie, Univ.-Dozent. M-Obermenzing, Paganinistraße 32 (88 76 04).

- Springer Rudolf** (12. 1. 53), Dr. phil. nat., Univ.-Dozent, für Pharmazie und Lebensmittelchemie, Abteilungsvorstand am Institut für Pharmazie und Lebensmittelchemie. M 19, Bernhard-Borst-Straße 7 (5 14 45 11).
- Hüttel Rudolf** (9. 2. 53), Dr. phil. nat., für Chemie, Univ.-Dozent. 8032 Gräfelfing b. München, Hasenstraße 11 (85 18 77).
- Seebach Karl** (30. 9. 55), Dr. rer. nat., für Mathematik, Oberstud.-Rat. M 19, Walhallastraße 5 (57 37 22).
- Bukatsch Franz** (6. 6. 56), Dr. phil., für Botanik, Oberstudienrat. M 42, Salzburger Straße 4 (1 83 71).
- Dickel Gerhard** (31. 1. 57), Dr. rer. nat., für Physikalische Chemie, Konservator. 8021 Großhesselohe bei München, Karwendelstr. 15 (79 54 07).
- Krauss Walter** (12. 2. 57), Dr. phil., für Physikalische Chemie. M 56, Gleißnerstraße 64 (21 80, Nebenstelle 554).
- Barthelmeß Alfred** (11. 4. 47), Dr. phil., für Botanik, Univ.-Dozent. M 19, Prinzenstraße 83/II.
- Dannenberg Heinz** (22. 1. 58), Dr.-Ing., für Organische Chemie, stellvertretender Direktor des Max-Planck-Instituts für Biochemie. M 15, Goethestraße 29 (59 42 61).
- Schmeidler Felix** (10. 2. 58), Dr. rer. nat., für Astronomie, wiss. Assistent. M 22, Widemayerstraße 23/IV.
- Schaefer Ingo** (12. 3. 58), Dr. rer. nat., für Geographie, Konservator. 8032 Gräfelfing bei München, Maria-Eich-Straße 120 (89 94 85).
- Buchner Hans** (27. 3. 58), Dr. phil., für Zoologie, Oberstudiendirektor. M 19, Löfftzstraße 3/II.
- Müller Hans Gerhard** (8. 1. 59), Dr. rer. nat., für Meteorologie, Oberreg.-Rat, DVL, Institut für Physik der Atmosphäre, München, Flughafen München-Riem (47 01 56); 8042 Schleißheim, Haselbergerstraße 219 d.
- Behringer Hans** (8. 7. 59), Dr. rer. nat., Univ.-Dozent, für Organische Chemie. M 27, Ismaninger Straße 73 (48 63 01).
- Stuke Bernward** (16. 1. 61), Dr. rer. nat., Univ.-Dozent, für Physikalische Chemie. 8026 Ebenhausen/Isartal, Hackerstraße 36 (Ebenhausen 38 68).
- Hofmann Gustav** (12. 6. 62), Dr. rer. nat., für Meteorologie, Observator. M 13, Luisenstraße 63 a (52 21 57).
- Hagn Herbert** (1. 12. 62), Dr. rer. nat., Univ.-Dozent, für Geologie und Paläontologie. M 19, Mettinghstraße 4/I (6 66 58).

- v. Dehn Magdalena** (1. 12. 62), Dr. phil., für Zoologie, Univ.-Dozent. M 8, Steinhauser Straße 21/0.
- Moser Heribert** (11. 3. 63), Dr. rer. nat., für Experimentalphysik, Studienprofessor. M 13, Rambergstraße 8 (33 95 43).
- Kranz Jakob** (5. 4. 63), Dr. rer. nat., Univ.-Dozent, für Experimentalphysik. M 13, St.-Blasien-Straße 7.
- Rieger Georg Johann** (12. 9. 63), Dr. rer. nat., für Mathematik. M 61, Bernt-Notke-Weg 26.
- Ziegelmayr Gerfried** (25. 10. 63), Dr. rer. nat. et med., für Anthropologie und Humangenetik, Univ.-Dozent. M 42, Schladminger Straße 28 (1 67 08).
- Hellmich Walter** (7. 2. 1964), Dr. phil., für Systematische Zoologie und Tiergeographie, Direktor bei den Naturwissenschaftlichen Sammlungen. M 19, Schloß Nymphenburg Nordflügel (57 02 60).
- Wittig Franz Eberhard** (24. 9. 64), Dipl.-Ing., Dr. rer. nat., für Physikalische Chemie, wiss. Oberassistent. M-Solln, Bestelmeyerstr. 10.
- Burkhardt Dietrich** (24. 9. 64), Dr. rer. nat., für Zoologie, Konservator. 8024 Deisenhofen, Innerer Stockweg 4 (47 43 03).
- Lüst Reimar** (9. 11. 64), Dr. rer. nat., für theoretische Physik, Direktor des Instituts für Extraterrestrische Physik am Max-Planck-Institut f. Physik und Astrophysik. M 45, Sondermeierstr. 70 (32 65 75).
- Wienecke Rudolf** (10. 11. 64), Dr. rer. nat., für Physik. M 9, Kreuzdornweg 12.
- Kühn Klaus** (26. 2. 65), Dr. rer. nat., für Biochemie. M 15, Schillerstraße 46.

Privatdozenten:

- Hardtwig Erwin** (10. 3. 45), Dr. phil., für Geophysik. M 13, Friedrichstraße 17.
- Förtsch Otto** (8. 5. 52), Dr. rer. nat., für Geophysik, Direktor bei den Wissenschaftlichen Anstalten. 808 Fürstenfeldbruck, Puchermühlstraße 32 (0 81 41 / 32 02).
- Kinder Ernst** (7. 10. 52), Dr. phil., für Elektronenmikroskopie und Elektronik. M 8, Zaubzerstraße 60/0.
- Kallinich Günter** (20. 9. 55), Dr. rer. nat., für Pharmazie und Lebensmittelchemie, Konservator am Institut für Pharmazie und Lebensmittelchemie. M 8, Rosenheimer Straße 2/III (44 81 29).

- Schriever Karl** (6. 10. 58), Dr. rer. nat., für Pharmazie, Konservator am Institut für Pharmazie und Lebensmittelchemie. M 42, Fürstenerieder Straße 143/IV (1 92 26).
- Schröcke Helmut** (10. 12. 58), Dr. rer. nat., für Mineralogie, wiss. Assistent. München, Viktor-Scheffel-Straße 4.
- Schötz Franz** (4. 2. 59), Dr. rer. nat., für Botanik, Direktor bei den Wissenschaftlichen Sammlungen des Staates (Botanischer Garten). M 19, Menzinger Straße 71 (57 40 33).
- Schneider Dietrich** (25. 2. 59), Dr. rer. nat., für Zoologie, Direktor am Max-Planck-Institut für Verhaltensphysiologie. 8131 Seewiesen über Starnberg (0 81 57 / 81 21); M-Obermenzing, Michelspeckstraße 1 (88 78 02).
- Trapmann Heinz** (16. 8. 59), Dr. rer. nat., für Pharmazie, Oberstabsapotheker, wiss. Mitarbeiter am Institut für Pharmazie und Lebensmittelchemie. M 12, Ganghoferstraße 60/II (76 17 84).
- Block Joachim Hermann** (1. 1. 60), Dr. rer. nat., für Physikalische Chemie. 31, Av. Louis Clesse, Bruxelles/Belgien — z. Zt. beurlaubt.
- Noller Heinrich** (1. 1. 60), Dr. rer. nat., für Physikalische Chemie, wiss. Assistent am Institut für Physikalische Chemie. M 23, Clemensstraße 48/IV — z. Zt. beurlaubt.
- Biekert Ernst** (17. 2. 60), Dr. rer. nat., für Chemie, Mitglied des Vorstandes der Knoll AG., Leitung der Forschung. 68 Mannheim-Lindenhof, Belchenstraße 15.
- Ugi Ivar** (16. 3. 60), Dr. rer. nat., für Organische Chemie, wiss. Assistent am Institut für Organische Chemie. 509 Leverkusen, Am Mittelberg 8 — z. Zt. beurlaubt.
- Schwarzfischer Friedrich** (30. 8. 60), Dr. med. et rer. nat., für Anthropologie und Humangenetik, wiss. Assistent. M 8, Richard-Strauß-Straße 19 (44 14 20).
- Renner Maximilian** (22. 12. 60), Dr. rer. nat., für Zoologie. M-Obermenzing, Rißheimerstraße 18 (88 51 53).
- Gottstein Klaus** (17. 1. 61), Dr. rer. nat., für Physik, Abteilungsleiter am Max-Planck-Institut für Physik und Astrophysik. 8032 Gräfelfing, Ettaler Straße 10 (85 14 80).
- Mittelstaedt Peter** (12. 4. 61), Dr. rer. nat., für Physik. M, Osterwalderstraße 59 (36 35 48).

- Schönenberger Helmut** (30. 6. 61), Dr. rer. nat., Univ.-Dozent, für Pharmazie, am Institut für Pharmazie und Lebensmittelchemie. M 9, Forggenseestraße 50/I.
- Dürr Hans-Peter** (5. 3. 62), (Ph. D.), für Physik. M 23, Lenardstraße 25 (33 66 98).
- Amberger Eberhard** (30. 5. 62), Dr. rer. nat., für Anorganische Chemie. M 13, Silcherstraße 15/III (35 37 97).
- Rau Werner** (12. 6. 62), Dr. rer. nat., für Botanik, Konservator am Botanischen Institut. M 19, Menzinger Straße 67 (57 40 33).
- Hager Achim** (8. 11. 62), Dr. rer. nat., für Botanik, Univ.-Dozent am Botanischen Institut. M 19, Menzinger Straße 67 (57 40 33).
- Schrauzer Gerhard N.** (8. 11. 62), Dr. rer. nat., für Anorganische Chemie. M 22, Pfarrstraße 7/0 (29 43 91).
- Kippenhahn Rudolf** (13. 12. 62), Dr. rer. nat., für Astronomie, Gruppenleiter am Max-Planck-Institut für Astrophysik. M 23, Ruedemannstraße 35 (33 59 07).
- Dachs Hans** (13. 12. 62), Dr. rer. nat., für Kristallographie-Mineralogie, Univ.-Dozent. M 2, Lotzbeckstraße 10.
- Rüchardt Christoph** (7. 2. 63), Dr. rer. nat., für Organische Chemie. M 13, St.-Blasien-Straße 7/III (35 27 47).
- Kellerer Hans** (7. 2. 63), Dr. rer. nat., für Mathematik. 8034 Germering, Dorfstraße 58.
- Schwink Christoph** (7. 2. 63), Dr. rer. nat., für Physik, Univ.-Dozent. M 23, Viktor-Scheffel-Straße 10 (34 31 12).
- Meister Hans Joachim** (4. 3. 63), Dr. rer. nat., für Physik. M 23, Germaniastraße 36/IV (36 40 76) (Fakultätsvertreter der Nichtordinarien).
- Stumpf Harald** (9. 5. 63), Dr. rer. nat., für Physik. M 23, Ungererstraße 242.
- Seibert Paul** (11. 6. 63), Dr. rer. nat., für Geobotanik, Oberreg.-Rat an der Bayer. Landesstelle für Gewässerkunde. M 61, Höslstraße 9 (48 18 38).
- Eibl-Eibesfeldt Irenäus** (11. 6. 63), Dr. phil., für Zoologie. 813 Seewiesen b. Starnberg, Max-Planck-Institut.
- Endres Horst** (4. 7. 63), Dr. rer. nat., für Organische Chemie und Biochemie. M 55, Reulandstraße 6.
- Röhler Rainer** (4. 7. 63), Dr. rer. nat., Univ.-Doz., für Medizinische Optik. M-Pasing, Josef-Retzer-Straße 15 b (83 17 93).

- Schöne Hermann** (4. 7. 63), Dr. rer. nat., für Zoologie. 813 Seewiesen, Post Starnberg, Max-Planck-Institut.
- Zenk Meinhart** (25. 7. 63), Dr. rer. nat., für Botanik, Oberassistent am Botanischen Institut. M 19, Friedrich-Königs-Weg 10.
- Stierstadt Klaus** (5. 11. 63), Dr. rer. nat., für Physik. M 13, Ainmillerstraße 23 (34 26 45) — beurlaubt.
- Braunitzer Gerhard** (7. 11. 63), Dr. rer. nat., für Biochemie. Wiss. Mitglied d. Max-Planck-Institutes. M 19, Hubertusstraße 20.
- Zillig Wolfram** (7. 11. 63), Dr. rer. nat., für Biochemie. M 15, St.-Pauls-Platz 5.
- Engelhardt Wolfgang** (16. 1. 64), Dr. rer. nat., für Zoologie. Oberkonservator und Abteilungsleiter an der Zoologischen Staatssammlung. M 19, Gutenbergstraße 15 (57 26 49).
- Sauer Jürgen** (16. 1. 64), Dr. rer. nat., für Organ. Chemie. M 23, Rümannstraße 31/IV (33 90 85).
- Ramspott Karl Josef** (13. 2. 64), Dr. rer. nat., für Mathematik. M 23, Rheinstraße 39.
- van Eimern Josef** (27. 2. 64), Dr. sci. math. nat., für Meteorologie, Reg.-Rat, Leiter der Agrarmeteorologischen Versuchs- und Beratungsstelle des Deutschen Wetterdienstes, Weißenstephan. 805 Freising, Gen.-v.-Stein-Straße 2 a (33 55).
- Voitländer Jürgen** (27. 2. 64), Dr. rer. nat., für Physik, wiss. Assistent am Institut für Physikalische Chemie. M 27, Pienzenauerstr. 154 (48 61 30).
- Wurster Paul** (29. 5. 64), Dr. rer. nat., Univ.-Doz., für Geologie und Paläontologie, Institut für allg. und angewandte Geologie und Mineralogie. M 2, Luisenstraße 37.
- Klemm Dietrich Dankwart** (30. 7. 64), Dr. rer. nat., für Mineralogie, wiss. Assistent. M 13, Ainmillerstraße 33 (33 36 06).
- Kastrup Hans Adolf** (30. 7. 64), Dr. rer. nat., für Physik. 8032 Lochham bei München, Erlangerstraße 3.
- Pfirsch Dieter** (30. 7. 64), Dr. rer. nat., für Physik. M 9, Willroiderstraße 8 a (43 83 60).
- Helbig Klaus** (30. 7. 64), Dr. rer. nat., für Geophysik. 8035 Gauting, Luisenstraße 3 (86 21 13) — zur Zeit beurlaubt —.
- Bresinsky Andreas** (21. 1. 65), Dr. rer. nat., für Systematische Botanik, Museumsassessor an der Botanischen Staatssammlung. M 2, Dachauer Straße 177/III.

- Podlech Dieter** (21. 1. 65), Dr. rer. nat., für Systematische Botanik, wiss. Assistent. M 19, Taxisstraße 45 (6 83 08).
- Thoma Karl** (21. 1. 65), Dr. rer. nat., für Pharmazeutische Technologie, Konservator am Institut für Pharmazie und Lebensmittelchemie. M 13, Ackermannstraße 14 (37 07 41).
- Bock Hans** (25. 2. 65), Dr. rer. nat., für Anorganische u. Theoretische Chemie. M 27, Newtonstraße 6 (48 56 30).
- Forster Otto** (25. 2. 65), Dr. rer. nat., für Mathematik. M 9, Landstraße 19/I (49 87 55).
- Güttinger Werner** (25. 2. 65), Dr. rer. nat., für Physik. M, Wolfratshausener Straße 68 a,
- Hoffmann Horst** (25. 2. 65), Dr. rer. nat., Oberassistent, für Physik. M 2, Nymphenburger Straße 22/III (59 27 10).
- Kerner Hans** (25. 2. 65), Dr. rer. nat., für Mathematik. 83 Landshut, Watzmannstraße 19.

Lehrbeauftragte:

- Barthel K. Werner**, Dr. rer. nat., für Paläontologie und historische Geologie, Konservator. 808 Fürstenfeldbruck, Zugspitzstraße 14.
- Bodechtel Johann**, Dr. rer. nat., für Fotogeologie, Konservator an der Bayer. Staatssammlung für allgemeine und angewandte Geologie. M 19, Klugstraße 33.
- Brückner Robert**, Dr. rer. nat., für Versicherungsmathematik. Direktor. M 55, Ehrwalder Straße 85 (1 17 28).
- Bürger Karl**, Dr. rer. nat. habil., für Anorganische Chemie, Leiter des analytischen Laboratoriums des Werkes Gendorf der Farbwerke Hoechst AG. 8263 Burghausen, Marktlerstraße 33 (340).
- Christians Hans**, Dr. phil. nat., für Wettervorhersage, Reg.-Direktor, Leiter des Wetteramtes München. 8035 Gauting, Schrimpfstr. 27 (53 01 23).
- Groth Hans Günter**, Dr. rer. nat., für Astronomie, Observator der Universitäts-Sternwarte. M 27, Ebersberger Straße 22 (48 70 15).
- Härten Hasso**, Dr. phil., für Lebensversicherungsmathematik. M 8, Maria-Theresia-Straße 3 a (F. Wohnung: 44 25 20; Büro: Bayerische Rückversicherung: 33 36 27).
- Jung Walter**, Dr. rer. nat., für Paläobotanik, Konservator. M 9, Lauensteinstraße 18.

- Karrer Hans**, Reg.-Direktor, für Pensions- und Sachversicherungsmathematik. M 8, Mühlbaurstraße 8/III lks.
- Kaudewitz Horst**, Dr. rer. nat., Studienprofessor für Didaktik audiovisueller Unterrichtsmittel in der Biologie. M 27, Stuntzstr. 45/0 (48 36 66).
- Knies Wilhelm**, für Lebensmittelgesetzgebung, Ministerialrat und Leiter der Abteilung Gesundheits- und Veterinärwesen im Bayerischen Staatsministerium des Innern. Eglharting bei München, Forstweg 9 (22 85 11).
- Lindner Aloys Franz**, Dr. phil., für Lebensmittelchemie im Vollzug des Lebensmittelrechts, Direktor der Staatlichen Chemischen Untersuchungsanstalt München. M-Pasing, Hofmillerstraße 15 (88 05 64).
- Lux Hermann**, Dr.-Ing., ao. Prof. für Analytische Chemie der Techn. Hochschule München (55 92 / 3 31). 8032 Gräfelfing, Rottenbucherstraße 46 (85 12 88).
- Nickl Julius**, Dr. rer. nat., für Spezialgebiete der anorganischen Chemie, wiss. Assistent am Institut für Anorganische Chemie. Neu-keferloh b. München, Beethovenring 14.
- Scherpf Peter**, Dr. oec. publ., für Betriebsstatistik und betriebliche Steuerlehre, o. Professor für Betriebswirtschaft an der Staatswirtschaftl. Fakultät. M 23, Clemensstraße 8/III (33 31 24).
- Schlemmer Ferdinand**, Dr. phil., für spezielle Pharmazie, früher o. Prof. für Pharmazie und Direktor des Pharmazeutischen Instituts der Universität Straßburg. M 27, Maria-Theresia-Str. 28 (48 20 65).
- Schneider Ludwig**, Prof., Dipl.-Ing., Honorarprofessor an der TH Stuttgart, Lehrbeauftragter für Licht- und Beleuchtungstechnik. M 13, Bauerstraße 29 (37 26 66).
- Wacker Karl Heinz**, Dr. rer. oec., für Chemiewirtschaft, Geschäftsführer der Wacker-Chemie GmbH. München 22, Prinzregentenstraße 22 (2 29 91).
- Weigel Friedrich**, Dr. rer. nat., für Radiochemie, wissenschaftlicher Assistent am Institut für Anorganische Chemie. M 19, Kemnatenstraße 39.
- Wüst Walter**, Dr. phil., für Allgemeine Ornithologie und Feldornithologie mit Exkursionen, Oberstudienrat. M 19, Hohenlohestraße 61 (6 33 32).
- Ziehr Heinz**, Dr. rer. nat., für Radiogeologie. 84 Regensburg, Hafnersteig 8.

Wissenschaftliche Anstalten

I.

1. Bibliothek (Universität) (F. 21 80, 431)
Direktor: H a c k e l s p e r g e r Max, Dr. phil., Bibliotheksdirektor
2. Mediz. Lesehalle der Universität, Beethovenplatz 1, (F. 53 22 17)
Vorstand: H a c k e l s p e r g e r Max, Dr. phil., Direktor der Universitätsbibliothek

II.

A. Der Theologischen Fakultät

Hauptgebäude der Universität, Geschwister-Scholl-Platz 1, F. 21 80.

1. Seminar für biblische Exegese, Abteilung Altes Testament
(Zi. 250, Nebenst. 323)
Prof. Dr. Vinzenz H a m p, Vorstand (s. Theol. Fak.)
E c k e r Roman, Dr. theol., wissenschaftl. Assistent
2. Seminar für biblische Exegese, Abteilung Neues Testament
(Zi. 250, Nebenst. 323)
Prof. Dr. Otto K u s s, Vorstand (s. Theol. Fak.)
H u ß Werner, Verwalter einer wissenschaftl. Assistentenstelle
3. Seminar für Alte Kirchengeschichte und Patrologie
(Zi. 254, Nebenst. 318 und 320)
Prof. Dr. Adolf Wilhelm Z i e g l e r, Vorstand (s. Theol. Fak.)
G e s s e l Wilhelm, Verwalter einer wissenschaftl. Ass.-Stelle
4. Seminar für Mittlere und Neuere Kirchengeschichte
(Zi. 252, Nebenst. 320)
Prof. Dr. Hermann T ü c h l e, Vorstand (s. Theol. Fak.)
D e n z l e r Georg, Dr. theol., wiss. Assistent
5. Seminar für Bayerische Kirchengeschichte
(Geschwister-Scholl-Platz 1, Zi. 242)
Prof. Dr. Georg S c h w a i g e r, Vorstand (s. Theol. Fak.)
L e i d l August, Dr. theol., wiss. Assistent

6. Missionswissenschaftliches Seminar (Nebenst. 471)
Prof. Dr. Suso Brechter, Vorstand (s. Theol. Fak.)
Rudmann Remigius, Dr. theol., wissenschaftl. Assistent
7. Seminar für Systematische scholastische Philosophie
(Nebenst. 467)
Prof. D. Dr. Wilhelm Keilbach, Vorstand (s. Theol. Fak.)
Joerges Wolfgang, Verwalter einer wissenschaftl. Ass.-Stelle
8. Fundamentaltheologisches Seminar (Nebenst. 469/70)
Prof. Dr. Heinrich Fries, Vorstand (s. Theol. Fak.)
Finsterhölzl Johann, Verw. einer wissenschaftl. Ass.-Stelle
9. Dogmatisches Seminar (Nebenst. 472)
N. N., Vorstand (s. Theol. Fak.)
Beck Irene, Dr. theol., wissenschaftliche Assistentin
10. Moraltheologisches Seminar (Nebenst. 473/74)
Prof. D. Dr. Richard Egenter, Vorstand (s. Theol. Fak.)
Hürter Otto, Dr. med., wissenschaftl. Assistent
11. Seminar für Christliche Soziallehre und Allgemeine Religions-
soziologie (Nebenst. 475/76)
Prof. Dr. Joachim Giers, Vorstand (s. Theol. Fak.)
Gerbert Martin, Verwalter einer wissenschaftl. Ass.-Stelle
12. Kirchenrechtliches Seminar (Nebenst. 477/78)
Prof. D. Dr. Klaus Mörsdorf, Vorstand (s. Theol. Fak.)
Walf Knut, Lic. iur. can., wissenschaftlicher Assistent
13. Seminar für Liturgiewissenschaft und Pastoraltheologie
(Nebenst. 673/461)
Prof. D. Dr. Walter Dürig, Vorstand (s. Theol. Fak.)
Bartsch Elmar, Dr. theol., wissenschaftl. Assistent
Becker Hansjakob, Verwalter einer wissenschaftl. Ass.-Stelle
14. Seminar für Pädagogik, Katechetik und Homiletik
(Nebenst. 460 und 463)
Prof. Dr. Theoderich Kamppmann, Vorstand (s. Theol. Fak.)
Langer Wolfgang, Verwalter einer wissenschaftl. Ass.-Stelle
Lange Günter, Verwalter einer wissenschaftl. Ass.-Stelle

15. Kanonistisches Institut (Nebenst. 482—484)
 Prof. D. Dr. Klaus M ö r s d o r f, Vorstand (s. Theol. Fak.)
 Stellvertretende Vorstände:
 Prof. D. Dr. Karl W e i n z i e r l (s. Theol. Fak.)
 Prof. Dr. Audomar S c h e u e r m a n n (s. Theol. Fak.)
 D o s k o c i l Walter, Dr. theol., Dr. iur., Konservator
 S c h m i t z Heribert, Dr. iur. can., wissenschaftlicher Assistent
 W e i t z e l Joseph, Lic. iur. can., wissenschaftlicher Assistent
 U h r m a n n Johann, Lic. iur. can., wissenschaftlicher Assistent
 S a i e r Oskar, Verwalter einer wissenschaftl. Ass.-Stelle
16. Grabmann-Institut zur Erforschung der mittelalterlichen Philo-
 sophie und Theologie (Nebenst. 479—481)
 Prof. Dr. Werner Rainer D e t t l o f f, Vorstand (s. Theol. Fak.)
 H e i n z m a n n Richard, Dr. theol., Konservator
 S c h m i t z - V a l c k e n b e r g Georg, Lic. theol., wiss. Ass.
17. Institut für Ökumenische Theologie (Nebenst. 82 71 / 72)
 Amalienstraße 73/II
 Prof. Dr. Heinrich F r i e s, Vorstand (s. Theol. Fak.)
 B r o s s e d e r Johannes, Verw. einer wissenschaftl. Ass.-Stelle
18. Religionspädagogisches Institut (Nebenst. 460/463)
 Prof. Dr. Theoderich K a m p m a n n, Vorstand (s. Theol. Fak.)
 Z e n n e r Alois, Verwalter einer wissenschaftl. Ass.-Stelle

B. Der Juristischen Fakultät

Neues Seminargebäude, Prof.-Huber-Platz 2, F. 21 80

1. Leopold-Wenger-Institut für antike Rechtsgeschichte und Papy-
 rusforschung (Nebenstelle 710)
 Prof. Dr. Wolfgang K u n k e l, Vorstand (s. Jur. Fak.)
 Prof. Dr. Herbert P e t s c h o w, Vorstand (s. Jur. Fak.)
 Prof. Dr. Erich G e r n e r, Vorstand (s. Jur. Fak.)
2. Institut für bayerische und deutsche Rechtsgeschichte
 (Nebenstelle 714)
 Prof. Dr. Hermann K r a u s e, Vorstand (s. Jur. Fak.)
 Prof. Dr. Sten G a g n é r, Vorstand (s. Jur. Fak.)

3. Juristisches Seminar (Nebenstelle 728)
 Prof. Dr. Karl L a r e n z , Vorstand (s. Jur. Fak.)
 Prof. Dr. Rudolf P o h l e , Vorstand (s. Jur. Fak.)
4. Institut für Erneuerung des Bürgerlichen Rechts (Nebenstelle 728)
 Prof. Dr. Karl L a r e n z , Vorstand (s. Jur. Fak.)
 Prof. Dr. Rudolf P o h l e , Vorstand (s. Jur. Fak.)
5. Institut für Handels- und Industrierecht (Nebenstelle 733)
 Prof. Dr. Rolf D i e t z , Vorstand (s. Jur. Fak.)
 Prof. Dr. Ernst S t e i n d o r f f , Vorstand (s. Jur. Fak.)
6. Institut für Arbeits- und Wirtschaftsrecht (Nebenstelle 733)
 Prof. Dr. Rolf D i e t z , Vorstand (s. Jur. Fak.)
7. Institut für europäisches und internationales Wirtschaftsrecht
 (M 13, Franz-Joseph-Straße 10/III, Nebenstelle 82 67)
 Prof. Dr. Ernst S t e i n d o r f f , Vorstand (s. Jur. Fak.)
8. Institut für Strafrechtswissenschaften und Jugendrecht
 (Nebenstelle 736)
 Prof. Dr. Reinhart M a u r a c h , Vorstand (s. Jur. Fak.)
 Prof. Dr. Paul B o c k e l m a n n , Vorstand (s. Jur. Fak.)
9. Institut für Kriminologie (Nebenstelle 781)
 Prof. Dr. Paul B o c k e l m a n n , Vorstand (s. Jur. Fak.)
 Prof. Dr. Reinhart M a u r a c h , Vorstand (s. Jur. Fak.)
10. Institut für Politik und Öffentliches Recht (Nebenstelle 725)
 Prof. Dr. Theodor M a u n z , Vorstand (s. Jur. Fak.)
 Prof. Dr. Hans S p a n n e r , Vorstand (s. Jur. Fak.)
 Prof. Dr. Siegfried G r u n d m a n n , Vorstand (s. Jur. Fak.)
 Prof. Dr. Peter L e r c h e , Vorstand (s. Jur. Fak.)
11. Institut für Öffentliches Wirtschafts- und Steuerrecht
 (Nebenstelle 729)
 Prof. Dr. Hans S p a n n e r , Vorstand (s. Jur. Fak.)
12. Institut für Kirchenrecht und kirchliche Rechtsgeschichte
 (Nebenstelle 737)
 Prof. Dr. Siegfried G r u n d m a n n , Vorstand (s. Jur. Fak.)
13. Institut für Völkerrecht, Rechts- und Staatsphilosophie
 (Nebenstelle 742)
 Prof. Dr. Friedrich B e r b e r , Vorstand (s. Jur. Fak.)
14. Institut für Rechtsphilosophie (Nebenstelle 735)
 Prof. Dr. Karl E n g i s c h , Vorstand (s. Jur. Fak.)

15. Institut für Rechtsvergleichung (Nebenstelle 722)

Prof. Dr. Eugen Ulmer, Vorstand (s. Jur. Fak.)

Prof. Dr. Murad Ferid, Vorstand (s. Jur. Fak.)

16. Institut für Ausländisches und Internationales Patent-, Urheber- und Markenrecht (Deutsches Patentamt), Zweibrückenstraße 12 F. 22 94 51)

Prof. Dr. Eugen Ulmer, Vorstand (s. Jur. Fak.)

Priv.-Doz. Dr. Friedrich Karl Beier, Wissenschaftl. Rat

Wissenschaftliche Assistenten und Verwalter von wissenschaftl. Assistentenstellen der Fakultät:

Dr. Jürgen Baur

Diederich Behrend

Jürgen Blomeyer

Dieter Blumenwitz

Dr. Herbert Buchner

Dr. Claus Wilhelm Canaris

Dr. Hans-Ulrich Gallwas

Dr. Günter Grasmann (beurlaubt)

Dr. Helmut Günter

Wolfgang Knies

Dr. Rudolf Kraßer

Dr. Detlef Krauß

Dieter Leipold

Dr. Christoph Link

Dr. Knut Nörr

Dr. Reinhard Richardi

Hans-Albert Rupprecht

Dr. Hendrik Rust

Thomas Scheuermann

Dr. Walter Schick

Dr. Hans Schlosser

Hans Peter Schmitt

Dr. Friedrich-Christian Schroeder

Dr. Ekkehard Schumann (beurlaubt)

Theo Schwarz

Walter Seitz

Dr. Dieter Simon

Hartmut Söhn

Dr. Hans Jürgen Sonnenberger

Alois Streich
Dr. Gerhard Tröger
Uwe Wesel
Hans Wolfsteiner
Dr. Heinz Zipf

C. Der Staatswirtschaftlichen Fakultät

Seminargebäude, Ludwigstraße 28, F. 21 80

1. Staatswirtschaftliches Seminar (Zi. 111, Nebenst. 225)

Prof. Dr. Dr. Friedrich Lütge	} Vorstände (s. Staatsw. Fak.)
Prof. Dr. Bernhard Pfister	
Prof. Dr. Dr. h. c. Erich Preiser	
Prof. Dr. Hans Möller	
Prof. Dr. Horst Jecht	
Dr. Anton Konrad	
Dr. Albert Jeck	
Dr. Hans Fecher	
Dr. Friedrich Geigant	
Dr. Carl Günter Schöpf	

2. Volkswirtschaftliches Institut (Zi. 111, Nebenst. 225)

Prof. Dr. Dr. Friedrich Lütge	} Vorstände (s. Staatsw. Fak.)
Prof. Dr. Bernhard Pfister	
Prof. Dr. Dr. h. c. Erich Preiser	
Prof. Dr. Hans Möller	
Prof. Dr. Horst Jecht	
Dr. Horst Westphal	
Dr. Eckart Schremmer	
Dipl.-Volksw. Gerhard Huber	
Dipl.-Volksw. Rosemarie Schnappinger	
Dipl.-Volksw. Heinz Schelle	

3. Institut für internationale Wirtschaftsbeziehungen
(Zi. 222, Nebenst. 446)

Prof. Dr. Hans Möller, Vorstand (s. Staatsw. Fak.)
Dr. Hans Joachim Heinemann (beurlaubt)
Dipl.-Volksw. Franz Holzheu
Dipl.-Volksw. Richard Hauser
Dipl.-Volksw. Albrecht Müller

4. Institut für Finanzwissenschaft (Ludwigstraße 28, Nebenst. 246)
Prof. Dr. Horst J e c h t , Vorstand (s. Staatsw. Fak.)
Dipl.-Volksw. Erdmute S o m m e r
5. Institut für Versicherungswirtschaft
(Ludwigstraße 33/III, Nebenst. 748)
Prof. Dr. Werner M a h r , Vorstand
Dipl.-Handelslehrer Hans Dieter F r i t z
Dipl.-Kfm. Götz von G o b l e r
6. Institut für Sozial- und Wirtschaftsgeschichte
(Ludwigstraße 33/IV, Nebenst. 229)
Prof. Dr. Dr. Friedrich L ü t g e , Vorstand (s. Staatsw. Fak.)
Dipl.-Volksw. Helga N i e h a u s
7. Wirtschaftsgeographisches Institut
(Ludwigstraße 28, Zi. 123, 124, 125, Nebenst. 230, 231, 268)
N. N., Vorstand (s. Staatsw. Fak.)
Dr. Rudolf H e l l m e i e r
Dipl.-Kfm. Wolf-Dieter B o p s t
Dipl.-Geogr. Heinz D. L a n d m a n n
8. Seminar für Wirtschaft und Gesellschaft Ost-Europas
(Akademiestraße 1/II, Nebenst. 249, 279)
Prof. Dr. Hans R a u p a c h , Vorstand (s. Staatsw. Fak.)
Dr. Dietmar K e e s e M. A.
Dr. Werner G u m p e l
9. Seminar für Wirtschaft und Gesellschaft Südosteuropas
(Akademiestraße 1/III, Nebenst. 519, 217, 82 32)
Prof. Dr. Hermann G r o s s , Vorstand (s. Staatsw. Fak.)
Dr. Jens M e i e r
10. Soziologisches Institut (Konradstraße 6/III/IV, F. 21 80,
Sekretariat: Nebenst. 442; Bibliothek: Nebenst. 241)
Prof. Dr. Emerich F r a n c i s (Nebenst. 441) } Vorstände
Prof. Dr. Karl Martin B o l t e (Nebenst. 406) } (s. Staatsw. Fak.)
Prof. Dr. Johannes W i n c k e l m a n n , Leiter des Max-Weber-
Archivs (Nebenst. 251)
Dr. Friedhelm N e i d h a r d t
Dipl.-Soz. Paul K e l l e r m a n n
Dipl.-Kfm. Herbert F i s c h e r
Dipl.-Soz. Horst H o l z e r
Franz P a p p i

11. Institut für Politische Wissenschaft (Konradstraße 6/I/II,
F. 21 80, Nebenstellen 454, 404, 443, 447)
Prof. Dr. Eric Voegelin } Vorstände (s. Staatsw. Fak.)
Prof. Dr. Hans Maier }
Dr. Jürgen Gebhardt, Associate Professor
Dr. phil. Peter Weber-Schäfer
Dr. phil. Theo Stammen (beurlaubt)
Manfred Henningsen
Dr. jur. Ulrich Matz
Peter Opitz
Peter Leuschner
Dr. iur. utr. Heinz Laufer } wiss. Mitarbeiter
Arno Baruzzi }
12. Institut für Statistik und ihre Anwendungen in den Wirtschafts-
und Sozialwissenschaften (Ludwigstraße 28, Zi. 101, 102, 103, 104,
104 a, 105, F. 21 80, Nebenst. 233)
Prof. Dr. Hans Kellerer, Vorstand (s. Staatsw. Fak.)
Prof. Dr. Eberhard Fels, Vorstand
Dr. Josef Bley Müller
Dipl.-Volksw. Klaus Höher
Dipl.-Handelslehrer Eberhard Schleich
Dr. Horst Stenger
13. Seminar für Spezialgebiete der Statistik (Ludwigstraße 33/0,
F. 21 80 / 82 25)
Prof. Dr. Eberhard Fels, Vorstand (s. Staatsw. Fak.)
Dipl.-Volkswirt Georg Kremm y d a s, Assistent
Dipl.-Volkswirt Peter Tafel, Assistent
14. Betriebswirtschaftliches Institut (Ludwigstr. 28, F. 21 80 / 238)
Prof. Dr. Otto Hintner }
Prof. Dr. Edmund Heinen } Vorstände (s. Staatsw. Fak.)
Prof. Dr. Robert Nieschlag }
Prof. Dr. Peter Scherpf }
Prof. Dr. Louis Perridon }
Dipl.-Hdl. Edith Walter }
15. Seminar für Bankwirtschaft (Nebenst. 238)
Prof. Dr. Otto Hintner, Leiter
Dipl.-Kfm. Bernd Dieter M ün k e r
Dipl.-Kfm. Hans-Dietrich W i n k h a u s

16. Seminar für Revisions- und Treuhandwesen (Nebenst. 238)
 Prof. Dr. Otto Hintner, Leiter
 Dr. Anton Heigl
 Dipl.-Kfm. Rolf Brand
 Dipl.-Kfm. Urban Dörner
 Dipl.-Kfm. J. Heinr. v. Stein
17. Seminar für betriebswirtschaftliche Steuerlehre (Nebenst. 267)
 Prof. Dr. Peter Scherpf
 Dr. Lutz Fischer
 Dipl.-Kfm. Martin Hatz
 Dipl.-Kfm. Edgar Herzer
 Dipl.-Kfm. Wolfgang Lekies
18. Seminar für Handwerkswirtschaft (Nebenst. 239)
 Prof. Dr. Liesel Beckmann
 Dr. Otto Adelberger
19. Institut für Industrieforschung und betriebliches Rechnungswesen
 (Nebenst. 252)
 Prof. Dr. Edmund Heinen, Vorstand
 Dr. Dietrich Börner
 Dr. Heribert Meffert
 Dr. Werner Kirsch
 Dipl.-Kfm. Peter Vischer
 Dipl.-Kfm. Karl Brändle
20. Seminar für Absatzwirtschaft (Nebenst. 448)
 Prof. Dr. Robert Nieschlag, Leiter
 Dipl.-Kfm. Gerhard Bartels
 Dipl.-Kfm. Erwin Dichtl
 Dipl.-Kfm. Frank Staudacher
21. Seminar für Werbung und Marktforschung (Nebenst. 448)
 Prof. Dr. Robert Nieschlag, Leiter
 Dipl.-Kfm. Hans Hörschgen
 Dipl.-Kfm. Franz Schnellinger
22. Institut für betriebliche Sozialpraxis
 (Ludwigstraße 28, Nebenst. 243)
 Prof. Dr. Guido Fischer, Vorstand (s. Staatsw. Fak.)
 Dr. Eduard Gaugler
 Dipl.-Kfm. Rolf Wunderer

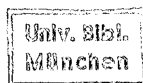

23. Institut für Vergleichende Betriebswirtschaftslehre und die Lehre von den öffentlichen Betrieben
 Prof. Dr. Louis P e r r i d o n , Vorstand
 Dipl.-Kfm. Werner B o r r m a n n
 Dipl.-Kfm. Wolfgang S t a e h l e
24. Institut für Wirtschafts- und Sozialpädagogik
 (Akademiestraße 1/0, Nebenst. 262)
 N. N., Vorstand (s. Staatsw. Fak.)
25. Forstliche Forschungsanstalt, München, Amalienstraße 52
 Obmann: Prof. Dr. F. B a c k m u n d (s. Staatsw. Fak.)
 Geschäftsstelle für gemeinsame Angelegenheiten der nachstehend unter 26.—36. aufgeführten Institute (F. 21 80, Nebenst. 81 11)
 R a u c h e n b e r g e r , Oberreg.-Forstrat, Geschäftsführer
 Die Institute der Forstlichen Forschungsanstalt sind zu erreichen über die Sammelnummer der Universität 21 80 und den angegebenen Nebenstellen.
26. Meteorologisches Institut (Nebenst. 81 50)
 Prof. Dr. Fritz M ö l l e r , Vorstand (s. Naturw. Fak.)
 Dr. Albert B a u m g a r t n e r , Oberkonservator
 Lorenz K l e m m e r , Forstmeister
 (verbunden mit dem Meteorologischen Institut der Naturw. Fakultät, s. dort)
27. Institut für Bodenkunde und Standortlehre (Nebenst. 81 15)
 Prof. Dr. Willi L a a t s c h , Vorstand (s. Staatsw. Fak.)
 Dr. Jürgen W e h r m a n n , Oberkonservator, Priv.-Dozent (s. Staatsw. Fak.)
 Prof. Dr. Heinz Z ö t t l (s. Staatsw. Fak.)
 Dr. Rudolf H ü s e r
 Wolfgang Z e c h
 Dr. Karl K r e u t z e r , Forstmeister
 Dr. K.-E. R e h f u ß , Forstmeister
28. Forstbotanisches Institut (Nebenst. 81 24)
 N. N., Vorstand (s. Staatsw. Fak.)
 Dr. Josef J u n g , Regierungsrat, Priv.-Dozent (s. Staatsw. Fak.)
 Dr. Werner K o c h , wiss. Assistent
 Bernd B e c k e r , Dipl.-Forstwirt

29. Institut für angewandte Zoologie (Nebenst. 81 65)
 N. N., Vorstand (s. Staatsw. Fak.)
 Prof. Dr. Wolfgang S c h w e n k e (s. Staatsw. Fak.)
 Dr. Max P o s t n e r
 Dr. Otto H e n z e , Oberforstmeister
 Josef R e i n d l , Forstmeister
 Anton K r u m p , Priv.-Forstmeister
30. Institut für Forstpolitik und Forstliche Betriebswirtschaftslehre
 (Nebenst. 81 37)
 Prof. Dr. Julius S p e e r , Vorstand (s. Staatsw. Fak.)
 Dr. Werner K r o t h , Forstmeister, wiss. Assistent
 Franz B i c h l m a i e r , Forstassessor, wiss. Assistent
 N. N., wiss. Assistent
31. Institut für Waldbau (Nebenst. 81 60)
 Prof. Dr. Dr. Dr. h. c. Josef Nikolaus K ö s t l e r , Vorstand
 (s. Staatsw. Fak.)
 Dr. Johannes M a y e r , Priv.-Dozent (s. Staatsw. Fak.)
 Dr. Hans B i b e l r i e t h e r , Forstmeister, wiss. Assistent
 Alois F i n s t e r e r , Forstmeister, wiss. Assistent
 Hubert Z i e r l , Forstassessor, wiss. Assistent
32. Institut für Holzkunde und Forstnutzung (Nebenst. 81 45)
 Prof. Dr. Hubert Freiherr v o n P e c h m a n n , Vorstand
 (s. Staatsw. Fak.)
 Dr. Albrecht B e r n h a r t , Forstmeister, wiss. Assistent
 Hertha Freiin v o n A u f s e ß , Dipl.-Forstw., wiss. Assistentin
 Dr. Horst C o u r t o i s , Dipl.-Forst.-Ing., wiss. Assistent
33. Institut für Forstliche Ertragskunde (Nebenst. 81 20)
 Prof. Dr. Ernst A s s m a n n , Vorstand (s. Staatsw. Fak.)
 Reinhard K e n n e l , Forstmeister, wiss. Assistent
 Dr. Friedrich F r a n z , Forst-Ing., wiss. Assistent
 Anton S c h m i d t , Forstmeister, wiss. Assistent
34. Institut für Forstsamenkunde und Pflanzenzüchtung
 (zugleich amtliche Samenprüfstelle) (Nebenst. 81 30)
 Prof. Dr. Ernst R o h m e d e r , Vorstand (s. Staatsw. Fak.)
 Dr. Alexander v. S c h ö n b o r n , Forstmeister, Priv.-Dozent
 (s. Staatsw. Fak.)
 Dr. Elisabeth H o l z h a m m e r , wiss. Assistentin
 Dr. Eberhard W e b e r , Forstassessor, wiss. Assistent
 Joachim B a c h l e r , Dipl.-Forstwirt, wiss. Assistent

35. Institut für Jagdkunde (Nebenst. 81 42)
Prof. Dr. Fritz Ernst, Vorstand (s. Staatsw. Fak.)
36. Institut für Forstvermessung und Walderschließung
(Nebenst. 81 42)
Prof. Dr. Fritz Backmund, Vorstand (s. Staatsw. Fak.)
Reiner Stitzinger, Dipl.-Forstwirt, wiss. Assistent
37. Institut für Holzforschung und Holztechnik
(Winzererstraße 45 (F. 30 30 13)
Prof. Dr. Franz Kollmann (s. Staatsw. Fak.)
Dr. rer. nat. Eberhard Schmidt
Dr. rer. nat. Adolf Schneider
Dr. rer. nat. Reinwald Teichgräber
Dr.-Ing. Max Kufner
Dr. rer. nat. Dietrich Fengel
Dipl.-Ing. Georg Böhner
Dipl.-Ing. Horst Schneider
Dipl.-Ing. Peter Topf

D. Der Medizinischen Fakultät

I. Theoretische Anstalten

1. Anatomische Anstalt, Pettenkoferstraße 11, F. 53 40 84, 53 21 53,
53 22 59)
Prof. Dr. Titus v. Lanz, komm. Direktor (s. Med. Fak.)
2. Institut für Histologie und experimentelle Biologie (F. 53 40 84)
Prof. Dr. Rudolf Bachmann, Direktor (s. Med. Fak.) (53 42 69)
Prof. Dr. Josef Wallraff, Konservator (s. Med. Fak.)
Prof. Dr. Rudolf Wetzstein (s. Med. Fak.)
Schmidt Walter, Dr. med., wiss. Assistent (s. Med. Fak.)
Rudert Heinrich, Dr. med., wiss. Assistent
3. Anatomisches Institut (F. 53 40 84)
Prof. Dr. Titus v. Lanz, komm. Direktor, (53 44 54), (s. Med. Fak.)
Prof. Dr. Paul Dziallas (s. Med. Fak.)
Prof. Dr. Anton Mayet, Konservator (s. Med. Fak.)
Prof. Dr. Johannes Lang, Konservator (s. Med. Fak.)
Prof. Dr. Emmi-Chr. Dingler, wiss. Assistentin (s. Med. Fak.)
Prokscha Gunter, Dr. med., wiss. Assistent

4. Physiologisches Institut (Pettenkofersstraße 12, F. 55 34 87)
 Prof. Dr. Kurt K r a m e r , Direktor (s. Med. Fak.)
 Prof. Dr. Ewald K a p a l (s. Med. Fak.) — beurlaubt —
 K o l b Peter, Dr. med., wiss. Assistent

5. Physiologisch-chemisches Institut (Goethestraße 33, F 59 43 21)
 Prof. Dr. rer. nat., Dr. med. h. c. Theodor B ü c h e r , Direktor
 (s. Med. Fak.)
 Prof. Dr.-Ing., Dr. med. Helmut N i e m e r (s. Med. Fak.)
 M e y e r Erich, Dr. med., wiss. Assistent (s. Med. Fak.)
 S c h o t t Albrecht, Dr. phil., wiss. Assistent
 K r e j c i Kaj, Dr. med., wiss. Assistent
 S c h o l z Roland, Dr. med., wiss. Assistent
 B r a u s e r Bolko, Dr. med., wiss. Assistent
 M a r t i n Brigitte, Dr. med., wiss. Assistentin
 B r o n s e r t Ute, Dr. med., wiss. Assistentin
 G ö h r i n g Irmgard, Dr. med., wiss. Assistentin

6. Pathologisches Institut (Thalkirchner Str. 36, F. 55 52 65, 55 52 66)
 Prof. Dr. Walter B ü n g e l e r , Direktor (s. Med. Fak.)
 Prof. Dr. Fritz M i l l e r , Leiter der Elektronenmikroskopischen
 Abteilung (s. Med. Fak.) (F. 59 42 08)
 Prof. Dr. Walter D o n t e n w i l l (s. Med. Fak.)
 Prof. Dr. Max E d e r , Konservator (s. Med. Fak.)
 B a y e r l e Hans, Dr. phil., Dr. med., Konservator
 G e o r g i i Axel, Dr. med., wiss. Assistent (s. Med. Fak.)
 S c h a u e r Alfred, Dr. med., wiss. Assistent (s. Med. Fak.)
 V i l l i n g e r Christian Werner, Dr. med., wiss. Assistent
 S c h u r y Gernot, Dr. med., wiss. Assistent
 G r o t e Karl Heinrich, Dr. med., wiss. Assistent

7. Pharmakologisches Institut (Nußbaumstraße 26, F. 53 91 51)
 Prof. Dr. Manfred K i e s e , Direktor (s. Med. Fak.)
 Prof. Dr. Melchior R e i t e r , Konservator (s. Med. Fak.)
 Prof. Dr. Wolfgang F e l i x , wiss. Assistent (s. Med. Fak.)
 K u r z Hermann, Dr. med., wiss. Oberassistent (s. Med. Fak.)
 L a n g e Gerhard, Dr. med., wiss. Assistent (s. Med. Fak.)
 R e n n e r Gerhard, Dr. rer. nat., Konservator
 K a m p f f m e y e r Hermann, Dr. med., wiss. Assistent
 R a u s c h e r Elli, Dr. rer. nat., wiss. Assistentin
 H e r t l e Hildegard, Dr. med., wiss. Assistentin
 v. J a g o w Rosemarie, Dr. med., wiss. Assistentin
 W i e d e m a n n Ingrid, Dr. rer. nat., wiss. Assistentin

8. Max v. Pettenkofer-Institut für Hygiene und Med. Mikrobiologie
(Pettenkoferstraße 9a, F. 53 93 21)
Prof. Dr. phil. nat., Dr. med. Hermann Eyer, Direktor
(s. Med. Fak.)
Prof. Dr. Götz Linzenmeier, Oberarzt (s. Med. Fak.)
Schiez Günther, Dr. med., wiss. Assistent
Metz Hans, Dr. med., wiss. Assistent
Bauernfeind Adolf, Dr. rer. nat., wiss. Assistent
Gundacker Walburga, Dr. rer. nat., wiss. Assistentin
Teuber Michael, Dr. rer. nat., wiss. Assistent
Beckert Johannes, Dr. med., wiss. Assistent
Adam Dieter, Dr. med., wiss. Assistent
Kettlitz Helga, Dr. med., wiss. Assistentin
Stubbe Peter, Dr. med., wiss. Assistent
9. Balneologisches Institut bei der Universität München, Medizinische und klimatologische Abteilung* (Ziemssenstr. 1, F. 55 83 01)
Prof. Dr. Hans v. Braunbehrens, Vorstand (s. Med. Fak.)
Schnelle Kurt-Werner, Dr. med., Reg.-Obermedizinalrat
Dirnagl Karl, Dipl.-Phys., Ober-Konservator (s. Med. Fak.)
Drexel Heinrich, Dr. med., Assistent (s. Med. Fak.)
(Chem. Abteilung — s. Naturw. Fak.)
10. Strahlenbiologisches Institut der Universität München (Bavariaring 19, F. 53 03 49)
Prof. Dr. Otto Hug, Direktor (s. Med. Fak.)
11. Institut für Gerichtliche und Versicherungs-Medizin (Frauenlobstraße 7, F. 55 48 30)
Prof. Dr. Wolfgang Laves, Direktor (s. Med. Fak.)
Prof. Dr. Wolfgang Spann, wiss. Assistent (s. Med. Fak.)
Prof. Dr. Johann Jungwirth, wiss. Assistent (s. Med. Fak.)
Hirth Ludwig, Dr. med., wiss. Assistent
Liebhardt Erich, Dr. med., wiss. Assistent
12. Institut für Geschichte der Medizin (Lessingstraße 2, F. 53 22 96)
Prof. Dr. Werner Leibbrand, k. Direktor (s. Med. Fak.)
Leibbrand-Wettley Annemarie, Dr. med., wiss. Assistentin (s. Med. Fak.)
13. Institut für Infektions- und Tropenmedizin (Am Neudeck 1, Mariahilfsplatz, F. 22 18 17)
Prof. Dr. Albert Herrlich, Vorstand (s. Med. Fak. und Tierärztl. Fak.)

V a n e k Ernst, Dr. med., wiss. Assistent
K r a m p i t z Heinz, Dr. med., wiss. Assistent

14. Institut für Prophylaxe der Kreislaufkrankheiten bei der
Universität München (Pettenkoflerstraße 9, F. 53 93 31)

Prof. Dr. Gustav S c h i m e r t , Vorstand (s. Med. Fak.)
S c h i m m l e r Wilhelm, Dr. med., wiss. Rat, Konservator
(s. Med. Fak.)
E b e r l Josef, Dr. med., wiss. Assistent

15. Deutsche Forschungsanstalt für Psychiatrie (Max-Planck-Institut)
(Kraepelinstraße 2, F. 33 80 21)

Prof. Dr. G e r d P e t e r s , Direktor (s. Med. Fak.)
Prof. Dr. D e t l e v P l o o g , Leiter der Abteilung für Verhaltens-
forschung (s. Med. Fak.)
Dr. C r e u t z f e l d t Otto, Priv.-Dozent, Leiter der Abteilung für
experim. Neurophysiologie (s. Med. Fak.)
Dr. D r . H a g e r Hermann, Priv.-Dozent, Leiter der Forschungs-
gruppe für Neurozytologie (s. Med. Fak.)
Dr. H e r z Albert, Priv.-Dozent, wiss. Assistent (s. Med. Fak.)
Dr. J a t z k e w i t z Horst, Priv.-Dozent, Leiter der Abteilung für
Biochemie (s. Med. Fak.)
Dr. S c h n e i d e r Dietrich, Priv.-Dozent, Leiter der Abteilung für
vergleichende Neurophysiologie (s. auch Naturw. Fak.)
Prof. Dr. Dr. Willibald S c h o l z , wiss. Mitglied (s. Med. Fak.)
Dr. U n t e r h a r n s c h e i d t Friedrich, Priv.-Dozent, wiss. Assist.
Dr. F e u e r l e i n Wilhelm, wiss. Assistent
Dr. B l i n z i n g e r Karlheinz, wiss. Assistent
Dr. B o e c k h Jürgen, wiss. Assistent
Dr. H o l l ä n d e r Horstmar, wiss. Assistent
H o p f Sigrid, Dipl.-Psychol., wiss. Assistentin
Dr. K a i s s l i n g Karl-Ernst, wiss. Assistent
Dr. K r e u t z b e r g Georg, wiss. Assistent
Dr. L u x Dieter, wiss. Assistent
Dr. M a t u s s e k Norbert, wiss. Assistent
Dr. M a u r u s Manfred, wiss. Assistent
Dr. M a y e r Ernst-Theodor, wiss. Assistent
Dr. M e h l Ehrenfried, wiss. Assistent
Dr. M e h r a e i n Parviz, wiss. Assistent
Dr. M i n a u f Margarete, wiss. Assistentin
Dr. N o w o c z e k Gisbert, wiss. Assistent
Dr. P i l z Hartmut, wiss. Assistent

Dr. Schacht Lore, wiss. Assistentin
 Dr. Winter Peter, wiss. Assistent
 Dr. Zang Klaus Dieter, wiss. Assistent
 Dr. Zerbin-Rüdin Edith, wiss. Assistentin
 Prof. Dr. med., Dr. phil. Paul Matusek, Leiter der Abteilung
 für Psychopathologie und Psychotherapie (s. Med. Fak.)
 Dr. Neumann Charlotte, wiss. Assistentin
 Dr. Pohlmeier Hermann, wiss. Assistent
 Dr. Barth Ludwig, wiss. Assistent
 Dr. phil. Geröly Stefan, wiss. Assistent
 Halbach Amrei, Dipl.-Psychol., wiss. Assistentin
 Halbach Gert, Dipl.-Psychol., wiss. Assistent

II. Kliniken und Polikliniken

16. I. Medizinische Klinik (Ziemssenstraße 1a, F. 53 99 11)
- Prof. Dr. Herbert Schwegk, Direktor (s. Med. Fak.)
 Prof. Dr. Rudolf Marx (s. Med. Fak.)
 Prof. Dr. Walter Stich, Oberarzt (s. Med. Fak.)
 Prof. Dr. Eberhard Buchborn, wiss. Oberassist. (s. Med. Fak.)
 Prof. Dr. Werner Lang, wiss. Oberassistent (s. Med. Fak.)
 Riecker Gerhard, Dr. med., wiss. Oberassistent (s. Med. Fak.)
 Knedel Maximilian, Dr. med., wiss. Assistent (s. Med. Fak.)
 Karl Josef, Dr. med., wiss. Oberassistent (s. Med. Fak.)
 Jahrmärker Hans, Dr. med., wiss. Assistent (s. Med. Fak.)
 Ehrhart Hans, Dr. med., wiss. Assistent (s. Med. Fak.)
 Karpati Alexander, Dr. med., Konservator
 Karl Marie Luise, Dr. med., wiss. Assistentin
 Koczorek Karlheinz, Dr. med., wiss. Assistent
 Burkhardt Rolf, Dr. med., wiss. Assistent
 Eisenburg Josef, Dr. med., wiss. Assistent
 Gödel Ludwig, Dr. med., wiss. Assistent
 Edel Heinz-Horst, Dr. med., wiss. Assistent
 Heuer Karl, Dr. med., wiss. Assistent
 v. Bubnoff Manfred, Dr. med., wiss. Assistent
 Greß Eleonore, Dr. med., wiss. Assistentin
 Krimmann Paula, Dr. med., wiss. Assistentin
 Eigler Jochen, Dr. med., wiss. Assistentin
 Gurland Hans-Jürgen, Dr. med., wiss. Assistent
 Renner Eckehard, Dr. med., wiss. Assistent
 Avenhaus Heinrich, Dr. med., wiss. Assistent
 Schmidt Sieglinde, Dr. med., wiss. Assistentin
 Doppelstein Hendrik, Dr. med., wiss. Assistent

Fick Klaus, Dr. med., wiss. Assistent
Altmeier Bernd, Dr. med., wiss. Assistent
Reimann Reinhold, Dr. med., wiss. Assistent
Grohmann Horst, Dr. med., wiss. Assistent
Bolte Heinz-Dietrich, Dr. med., wiss. Assistent
Raith Ludwig, Dr. med., wiss. Assistent
Müller Rainer, Dr. med., wiss. Assistent
Herz Guenther, Dr. med., wiss. Assistent

17. II. Medizinische Klinik (Ziemssenstraße 1, F. 53 99 11)

Prof. Dr. med., Dr. phil. Gustav Bodechtel, Direktor
(s. Med. Fak.)
Prof. Dr. Otto Wieland, Konservator und Leiter des
Laboratoriums (s. Med. Fak.)
vande Weyer, Karl Heinrich, Dr. med., Konservator,
Leiter der Röntgenabteilung
Prof. Dr. Karl Peter Eymeyer, Oberarzt (s. Med. Fak.)
Prof. Dr. Max-Michael Forcell, wiss. Oberassistent (s. Med. Fak.)
Borchers Hans, Dr. med., wiss. Ober-Assistent (s. Med. Fak.)
Schwarz Kurt, Dr. med., wiss. Assistent (s. Med. Fak.)
Fruhmann Günther, Dr. med., wiss. Assistent (s. Med. Fak.)
Rudolph Werner, Dr. med., Konservator (s. Med. Fak.)
Moll Johann, Dr. med., wiss. Assistent (s. Med. Fak.)
Mittelbach Franz, Dr. med., wiss. Assistent (s. Med. Fak.)
Kopetz Kurt, Dr. med., wiss. Assistent (s. Med. Fak.)
Puzik Adalbert, Dr. med., wiss. Assistent
Reiners Barbara, Dr. med., wiss. Assistentin
Kollmannsberger Annemarie, Dr. med., wiss. Assistentin
Dieterle Peter, Dr. med., wiss. Assistent
Ebert Josef Roman, Dr. med., wiss. Assistent
Hofmann Hubert, Dr. med., wiss. Assistent
Dambacher Maximilian, Dr. med., wiss. Assistent
Bottermann Peter, Dr. med., wiss. Assistent
Scriba Peter Christian, Dr. med., wiss. Assistent
Müller Heinrich, Dr. med., wiss. Assistent
Hasinger Florian, Dr. med., wiss. Assistent
v. Radowitz Betina, Dr. med., wiss. Assistentin
Hochheuser Wilhelm, Dr. med., wiss. Assistent
Kadereit Ursula, Dr. med., wiss. Assistentin
v. Jagow Gebhard, Dr. med., wiss. Assistent
Dohrn Peter, Dr. med., wiss. Assistent
Spatz Rolf, Dr. med., wiss. Assistent

Weiß Ludwig, Dr. med., wiss. Assistent
Richter Jörn, Dr. med., wiss. Assistent
Teske Hans-Jürgen, Dr. med., wiss. Assistent
Gabler Gisela, Dr. med., wiss. Assistentin
Galland Fritz, Dr. med., wiss. Assistent
Meyer-Wirtgen Waltraut, Dr. med., wiss. Assistentin
Pickardt Karoline Renate, Dr. med., wiss. Assistentin

18. Institut und Poliklinik für Physikalische Therapie und Röntgenologie (Rieder-Institut) (Ziemssenstraße 1, F. 53 99 11)
Prof. Dr. Hans v. Braunbehrens, Direktor (s. Med. Fak.)
Bunde Erich, Dipl.-Physiker, Dr. phil. nat., Konservator (s. Med. Fak.)
Prof. Dr. Friedrich-Ernst Stieve, Oberarzt (s. Med. Fak.)
Prof. Dr. Hans-Werner Pabst, wiss. Oberassistent (s. Med. Fak.)
Frey Kurt-Walter, Dr. med., wiss. Oberassistent (s. Med. Fak.)
Künzler Friedrich, Dr. med., Lehrarzt (s. Med. Fak.)
Zimmermann Hanns, Dr. med., wiss. Assistent
Numberger Josef, Dr. med., wiss. Assistent
Steinhoff Harald, Dr. med., wiss. Assistent
Kohlrausch Arnt, Dr. med., wiss. Assistent
Klemm Johannes, Dr. med., wiss. Assistent
Hör Gustav, Dr. med., wiss. Assistent
Schmidt Wilhelm, Dr. med., wiss. Assistent
Jürgens Ernst Günther, Dr. med., wiss. Assistent
Schendel Sigrid, Dr. med., wiss. Assistentin
Ibröm Hans Josef, Dr. med., wiss. Assistent
Sonntag Albrecht, Dr. med., wiss. Assistent
Reisinger Anton, Dr. med., wiss. Assistent
Langhammer Heinz, Dr. med., wiss. Assistent
Heinze Hans Georg, Dr. med., wiss. Assistent
Haubold Ulrich, Dr. med., wiss. Assistent
Meyer Peter, Dr. med., wiss. Assistent
19. Poliklinik (Pettenkoferstraße 8a, F. 55 84 71)
Prof. Dr. Walter Seitz, Direktor (s. Med. Fak.)
20. Medizinische Poliklinik (Pettenkoferstraße 8a, F. 55 84 71)
Prof. Dr. Walter Seitz, Direktor (s. Med. Fak.)
Prof. Dr. Herbert Nowy, wiss. Oberassistent (s. Med. Fak.)
Prof. Dr. Nepomuk Zöllner, wiss. Oberassistent (s. Med. Fak.)
Prof. Dr. Johann Hess, wiss. Assistent (s. Med. Fak.)
Mehner Hellmut, Dr. med., wiss. Assistent (s. Med. Fak.)

Mathies Hartwig, Dr. med., wiss. Assistent (s. Med. Fak.)
 Kilian Hans, Dr. med., wiss. Assistent
 Neff Viktor, Dr. med., wiss. Assistent
 Meier Josef, Dr. med., wiss. Assistent
 Frings Dieter, Dr. med., wiss. Assistent
 Stumpf Walter, Dr. med., wiss. Assistent
 Korfmacher Inga, Dr. med., wiss. Assistentin
 Weber Eduard, Dr. med., wiss. Assistent
 Frost Hans, Dr. med., wiss. Assistent
 Zander Esther, Dr. med., wiss. Assistentin
 Eberhagen Dietrich, Dr. med., wiss. Assistent
 Kaiser Wolfram, Dr. med., wiss. Assistent
 Lydtin Helmut, Dr. med., wiss. Assistent
 Appelt Werner, Dr. med., wiss. Assistent
 Hartmann Joseph, Dr. med., wiss. Assistent
 Büchner Hermann, Dr. med., wiss. Oberassistent

21. Chirurgische Klinik (Nußbaumstraße 20, F. 53 99 11)
 Prof. Dr. med., Dr. med. h. c. Rudolf Z e n k e r , Direktor
 (s. Med. Fak.)
 Prof. Dr. Dr. Eugen W e r l e , Vorstand d. Abteilung f. klinische
 Chemie (s. Med. Fak.)
 Prof. Dr. Max P ö s c h l , Oberarzt, Röntgenabtlg. (s. Med. Fak.)
 Prof. Dr. Werner G r i l l , Oberarzt (s. Med. Fak.)
 Prof. Dr. Rüdiger B e e r , Oberarzt (s. Med. Fak.)
 Brendel Walter, Dr. med., Oberarzt (s. Med. Fak.)
 Schmiedt Egbert, Dr. med., wiss. Oberassistent (s. Med. Fak.)
 Hamelmann Horst, Dr. med., wiss. Oberassist. (s. Med. Fak.)
 Klinner Werner, Dr. med., wiss. Oberassistent (s. Med. Fak.)
 Borst Hans-Georg, Dr. med., wiss. Oberassistent (s. Med. Fak.)
 Rueff Fritz, Dr. med., wiss. Assistent (s. Med. Fak.)
 Meyer Alfred, Dr. med., wiss. Assistent (s. Med. Fak.)
 Mohr Uwe, Dr. med., wiss. Assistent
 Schmidt Günther, Dr. med., wiss. Assistent
 Schaudig Alfred, Dr. med., wiss. Assistent
 Schmidt-Mende Manfred, Dr. med., wiss. Assistent
 Kollé Peter, Dr. med., wiss. Assistent
 Loeschke Georg, Dr. med., wiss. Assistent
 Thurmayr Rudolf, Dr. med., wiss. Assistent
 Pichlmayr Ina, Dr. med., wiss. Assistentin
 Wallrapp Leo, Dr. med., wiss. Assistent
 Sebening Fritz, Dr. med., wiss. Assistent

Trautschold Ivar, Dr. rer. nat., wiss. Assistent
Pichlmayr Rudolf, Dr. med., wiss. Assistent
Baldauf Heinrich, Dr. med., wiss. Assistent
Bohmerl Heinrich, Dr. med., wiss. Assistent
Pichlmaier Heinz, Dr. med., wiss. Assistent
Stark Leonhard, Dr. med., wiss. Assistent
Zistl Friedrich, Dr. med., wiss. Assistent
Becker Hans-Martin, Dr. med., wiss. Assistent
Sixt Hans Hermann, Dr. med., wiss. Assistent
Deubzer Wolfgang, Dr. med., wiss. Assistent
Erpenbeck Raymund, Dr. med., wiss. Assistent
Seidel Wolfgang, Dr. med., wiss. Assistent
Bonfig Peter, Dr. med., wiss. Assistent
Nippold Helga, Dr. med., wiss. Assistentin
Grabiger Alois, Dr. med., wiss. Assistent
Hochstrasser Karl, Dr. med., wiss. Assistent
Krotsch Heinz, Dr. med., wiss. Assistent
Kruse Christa, Dr. med., wiss. Assistentin
Chrometzka Monika, Dr. med., wiss. Assistentin
Pannike Alfred, Dr. med., wiss. Assistent
Genewein Robert, Dr. med., wiss. Assistent
v. Braun Eleonore, Dr. med., wiss. Assistentin
Renner Erika, Dr. med., wiss. Assistentin
Schmidt-Habelmann Peter, Dr. med., wiss. Assistent
Hecht Christiane, Dr. med., wiss. Assistentin
Kapp Wolfgang Heinrich, Dr. med., wiss. Assistent
Köpf Ingo, Dr. med., wiss. Assistent
Feifel Gernot, Dr. med., wiss. Assistent
Spelsberg Fritz, Dr. med., wiss. Assistent
Albrecht Rüdiger, Dr. med., wiss. Assistent
Fritz Johann, Dr. med., wiss. Assistent
Portzky Günther, Dr. med., wiss. Assistent
Hocke Rainer, Dr. med., wiss. Assistent
Bedacht Rudolf, Dr. med., wiss. Assistent
Schmidt Ulrich, Dr. med., wiss. Assistent
Reichel Klaus, Dr. med., wiss. Assistent
Wigger Elfriede, Dr. med., wiss. Assistentin
Muhl Eberhard, Dr. med., wiss. Assistent
Wilhelm Klaus, Dr. med., wiss. Assistent
Jakob Friedrich, Dr. med., wiss. Assistent
Schmidt Friedrich Carl, Dr. med., wiss. Assistent
Pelikan Leonore, Dr. med., wiss. Assistentin

- Fröschl Josef, Dr. med., wiss. Assistent
 Reulen Hans-Jürgen, Dr. med., wiss. Assistent
 Stiebler Hans Joachim, Dr. med., wiss. Assistent
 Hutzel Anna Christine, Dr. med., wiss. Assistentin
 Wilhelm Manfred, Dr. med., wiss. Assistent
 Baumann Günter, Dr. med., wiss. Assistent
 Desing Karlheinz, Dr. med., wiss. Assistent
 Rösch Ulrich, Dr. med., wiss. Assistent
 Bassenge Eberhard, Dr. med., wiss. Assistent
 Meisner Johann, Dr. med., wiss. Assistent
 Piontek Günter, Dr. med., wiss. Assistent
22. Chirurgische Poliklinik (Pettenkofenstr. 8 a, F. 55 84 71, 55 04 24)
 Prof. Dr. med. Fritz Holle, Direktor (s. Med. Fak.)
 Prof. Dr. Friedrich Pirner, wiss. Oberassistent (s. Med. Fak.)
 Dietrich Konrad, Dr. med., Dr. med. dent., wiss. Assistent
 (s. Med. Fak.)
 Hart Walter, Dr. med., wiss. Assistent (s. Med. Fak.)
 Doenicke Alfred, Dr. med., wiss. Assistent (s. Med. Fak.)
 Lick Rainer, Dr. med., wiss. Assistent
 Heymann Horst, Dr. med., wiss. Assistent
 Gürtner Thomas, Dr. med., wiss. Assistent
 Welsch Karl, Dr. med., wiss. Assistent
 Schellenberger Armin, Dr. med., wiss. Assistent
 Brückner Walter, Dr. med., wiss. Assistent
 v. Zedlitz und Neukirch Caspar, Dr. med., wiss. Assistent
 Patzschke Karl, Dr. med., wiss. Assistent
 Beutner Elmar, Dr. med., wiss. Assistent
23. Orthopädische Klinik (Harlachinger Straße 12, F. 49 58 61)
 Prof. Dr. Max Lange, Direktor (s. Med. Fak.)
24. Orthopädische Poliklinik (Pettenkofenstraße 8 a, F. 55 84 71)
 Prof. Dr. Max Lange, Direktor (s. Med. Fak.)
 Göb Albert, Dr. med., Oberarzt (s. Med. Fak.)
 Stotz Siegfried, Dr. med., wiss. Assistent
 Finsterwalder Rupert, Dr. med., wiss. Assistent
 Alt Ortwin, Dr. med., wiss. Assistent
 Skrzeczka Charlotte, Dr. med., wiss. Assistentin
25. Urologische Klinik (Thalkirchner Str. 48, F. 2 40 00, Nebenst. 3264
 durchwählen)
 Prof. Dr. Ferdinand May, Direktor (s. Med. Fak.)

M a t o u s c h e k Erich, Dr. med., Dr. rer. nat., wiss. Assistent
(s. Med. Fak.)

M o l n a r Stefan, Dr. med., wiss. Assistent

26. I. Frauenklinik (Maistraße 11, F. 5 39 71)

Prof. Dr. Werner B i c k e n b a c h , Direktor (s. Med. Fak.)

Prof. Dr. Julius R i e s , Konservator der Strahlenabteilung
(s. Med. Fak.)

Prof. Dr. Gerhard D ö r i n g , Oberarzt (s. Med. Fak.)

Prof. Dr. Gerhard M a r t i u s , wiss. Oberassistent (s. Med. Fak.)

Prof. Dr. Rudolf K a i s e r , wiss. Oberassistent (s. Med. Fak.)

Z i m m e r Fritz, Dr. med., wiss. Oberassistent (s. Med. Fak.)

S o o s t Hans-Jürgen, Dr. med., wiss. Oberassistent (s. Med. Fak.)

K o r n h a s Sylvia, Dr. med., wiss. Assistentin

S c h m i d t Herbert, Dr. med., wiss. Assistent

K a u k a Erika, Dr. med., wiss. Assistentin

M e h r i n g Waldemar, Dr. med., wiss. Assistent

G r ä ß e l Gertraud, Dr. med., wiss. Assistentin

B a l d a u f Magdalena, Dr. med., wiss. Assistentin

K u ß Erich, Dr. med., wiss. Assistent

T o c h t e r m a n n Elfriede, Dr. med., wiss. Assistentin

E l s ä s s e r Almuth, Dr. med., wiss. Assistentin

L u d w i g Hans, Dr. med., wiss. Assistent

F r e i s c h ü t z Günther, Dr. med., wiss. Assistent

H i c k l Ernst, Dr. med., wiss. Assistent

J ü t t i n g Gerd, Dr. med., wiss. Assistent

D a u n e Erhard, Dr. med., wiss. Assistent

J ä g e r Dieter, Dr. med., wiss. Assistent

H o s s f e l d Carla, Dr. med., wiss. Assistentin

S t r a u ß Christian, Dr. med., wiss. Assistent

L o c h m ü l l e r Johann, Dr. med., wiss. Assistent

L a n g Norbert, Dr. med., wiss. Assistent

W e i s s Karl-Heinz, Dr. med., wiss. Assistent

R u m p f Friedrich, Dr. med., wiss. Assistent

S c h n e i d e r Ernst Karl, Dr. med., wiss. Assistent

H ö f e r Oskar, Dr. med., wiss. Assistent

T i l l e r Reinhard, Dr. med., wiss. Assistent

T z s c h i r n t s c h Kurt, Dr. med., wiss. Assistent

27. II. Frauenklinik (Lindwurmstraße 2 a, F. 53 95 19)

Prof. Dr. Richard F i k e n t s c h e r , Direktor (s. Med. Fak.)

Prof. Dr. Ernst W a i d l , Oberarzt (s. Med. Fak.)

Prof. Dr. Kurt S e m m , wiss. Oberassistent (s. Med. Fak.)

W e l s c h Hermann, Dr. med., wiss. Assistent
 P e n n i n g Wolfgang, Dr. med., wiss. Assistent
 H i r t Hans, Dr. med., wiss. Assistent
 F i k e n t s c h e r Heinz, Dr. med., wiss. Assistent
 L e h m a n n Hermann, Dr. med., wiss. Assistent
 B e r n h a r d Joachim, Dr. med., wiss. Assistent
 H e y n Renate, wiss. Assistentin
 P a c k Josef, Dr. med., wiss. Assistent
 D i t t m a r Friedrich, Dr. med., wiss. Assistent
 A d l e r Maria-Theresia, Dr. med., wiss. Assistentin
 K r e s s Dieter, Dr. med., wiss. Assistent
 B r e c h Peter, Dr. med., wiss. Assistent
 A s t o r Karin, Dr. med., wiss. Assistentin
 S c h l i t t Ursula, Dr. med., wiss. Assistentin
 B r ü c k n e r Wolfgang, Dr. med., wiss. Assistent
 G e n i u s Hanns-Norbert, Dr. med., wiss. Assistent

28. a) Kinderklinik im Dr. v. Hauner'schen Kinderspital (Lindwurmstraße 4, F. 53 99 11)

Prof. Dr. Alfred W i s k o t t, Direktor (s. Med. Fak.)
 Prof. Dr. Hans-Dietrich P a c h e, Oberarzt (s. Med. Fak.)
 Prof. Dr. Werner D r o e s e (s. Med. Fak.)
 Prof. Dr. Susanne v. B e r l i n, wiss. Oberassistentin
 (s. Med. Fak.)
 G o e t z Otmar, Dr. med., wiss. Assistent (s. Med. Fak.)
 K n o r r Dietrich, Dr. med., wiss. Assistent (s. Med. Fak.)
 B ü h l m e y e r Konrad, Dr. med., wiss. Assistent
 M a y s e r Peter, Dr. med., wiss. Assistent
 S c h u s t e r Hannelore, Dr. med., wiss. Assistentin
 O h r t Barbara, Dr. med., wiss. Assistentin
 S c h u s t e r Werner, Dr. med., wiss. Assistent
 M e i n c k e n Myrtha, Dr. med., wiss. Assistentin
 L e n a r d Hans Gerd, Dr. med., wiss. Assistent
 L e r s c h Brigitte, Dr. med., wiss. Assistentin
 T y m p n e r Klaus Dieter, Dr. med., wiss. Assistent
 N e u h ä u s e r Gerhard, Dr. med., wiss. Assistent
 H o l z a p f e l Adalbert, Dr. med., wiss. Assistent
 E s p e r Margareta, Dr. med., wiss. Assistentin
 L e r n e r Reinhold, Dr. med., wiss. Assistent
 S c h m i d t - S i b e t h Frauke, Dr. med., wiss. Assistentin
 S c h n u r Andreas, Dr. med., wiss. Assistent
 B i n d e r a u f Barbara, Dr. med., wiss. Assistentin

Hager Claus, Dr. med., wiss. Assistent
Schweiger Eva, Dr. med., wiss. Assistentin
Braumann Herbert, Dr. med., wiss. Assistent

b) Chirurgische und Orthopädische Abteilung:

Prof. Dr. Anton Oberniedermayr, Vorstand der Abteilung
(s. Med. Fak.)

Singer Heinz, Dr. med., wiss. Assistent
Devens Claus, Dr. med., wiss. Assistent
Heinrich Rolf, Dr. med., wiss. Assistent
Westhues Gertrud, Dr. med., wiss. Assistentin
Hess Christian, Dr. med., wiss. Assistent
Hecker Karl Rudolf, Dr. med., wiss. Assistent
Baumann Elisabeth, Dr. med., wiss. Assistentin
Heiss Walther, Dr. med., wiss. Assistent
Seidel Peter, Dr. med., wiss. Assistent
Vavouras Efthimios, Dr. med., wiss. Assistent
Coerdts Ilse, Dr. med., wiss. Assistentin

29. Pädiatrische Poliklinik (Pettenkoferstraße 8 a, F. 55 84 71)

Prof. Dr. Gerhard Weber, Direktor (s. Med. Fak.)
Prof. Dr. Theodor Hellbrügge (s. Med. Fak.)
Vogt Dietrich, Dr. med., Oberarzt (s. Med. Fak.)
Stehr Klemens, Dr. med., wiss. Assistent (s. Med. Fak.)
Biermann Gerd, Dr. med., wiss. Assistent (s. Med. Fak.)
Dempwolf-Lüdemann Käthe, Dr. med., wiss. Assistentin
Weidner Gerta, Dr. med., wiss. Assistentin
Hocke Rüdiger, Dr. med., wiss. Assistent
Mühlbauer Irmgard, Dr. med., wiss. Assistentin
Schlunder Gerlinde, Dr. med., wiss. Assistentin
Murken Jan-Diether, Dr. med., wiss. Assistent
Großekemper Hildegard, Dr. med., wiss. Assistentin
Pechstein Johann, Dr. med., wiss. Assistent
Klein Gudrun, Dr. med., wiss. Assistentin

30. Augenklinik (Mathildenstraße 8, F. 55 32 21 und 55 32 22)

Prof. Dr. Wilhelm Rohrschneider, kommiss. Direktor
(s. Med. Fak.)
Prof. Dr. Hans Remky, Oberarzt (s. Med. Fak.)
Kobor Josef, Dr. med., wiss. Assistent
Schulz Joachim, Dr. med., wiss. Assistent
Hetzberger Helga, Dr. med., wiss. Assistentin
Illgen Gertrud, Dr. med., wiss. Assistentin

Pfeiffer Hans, Dr. med., wiss. Assistent
 Urban Beate, Dr. med., wiss. Assistentin
 Kment Hans, Dr. med., wiss. Assistent
 Remak Stephan, Dr. med., wiss. Assistent
 Toppel Liselotte, Dr. med., wiss. Assistentin
 Müller-Jensen Key, Dr. med., wiss. Assistent
 Ammende Peter, Dr. med., wiss. Assistent
 Schumacher Ingrid, Dr. med., wiss. Assistentin
 Winter Wigbert, Dr. med., wiss. Assistent
 Klier Karl Friedr., Dr. med., wiss. Assistent
 Stanka Peter, Dr. med., wiss. Assistent
 Neuer Karl-Günther, Dr. med., wiss. Assistent
 Pichlmayer-Adenauer Marie-Luise, Dr. med., wiss. Ass.
 Drexelmann Irmgard, Dr. med., wiss. Assistentin

31. Klinik und Poliklinik für Hals-, Nasen- und Ohrenheilkunde
 (Pettenkofersstraße 8 a, F. 55 84 71)

Prof. Dr. Alexander Herrmann, Direktor (s. Med. Fak.)
 Prof. Dr. Kurt Ungerecht, Oberarzt (s. Med. Fak.)
 Boette Gerhard, Dr. med., wiss. Oberassistent (s. Med. Fak.)
 Güttich Helmut, Dr. med., wiss. Oberassistent (s. Med. Fak.)
 Gastpar Helmuth, Dr. med., wiss. Assistent (s. Med. Fak.)
 Schreiner Lorenz, Dr. med., wiss. Assistent (s. Med. Fak.)
 Loebell Ernst, Dr. med., wiss. Assistent
 Full-Scharrer Gabriele, Dr. med., wiss. Assistentin
 Lesoine Wolfgang, Dr. med., wiss. Assistent
 Hodes Waldemar, Dr. med., wiss. Assistent
 Kumpf Walter, Dr. med., wiss. Assistent
 Stark Rudolf, Dr. med., wiss. Assistent
 Reitlinger Alfred, Dr. med., wiss. Assistent
 Müller Eva-Susanne, Dr. med., wiss. Assistentin
 Klingl Leopold, Dr. med., wiss. Assistent
 Sperling Heimo, Dr. med., wiss. Assistent
 Staudt Nikolaus, Dr. med., wiss. Assistent
 Kastenbauer Ernst Rudolf, Dr. med., wiss. Assistent
 Paulsen Hans Jürgen, Dr. med., wiss. Assistent

32. Dermatologische Klinik und Poliklinik (Frauenlobstraße 9,
 F. 24 00 01)

Prof. Dr. Carl Georg Schirren, Oberarzt u. k. Direktor
 (s. Med. Fak.)
 Prof. Dr. Theodor Nassemann, wiss. Oberassistent. (s. Med. Fak.)
 Prof. Dr. med., Dr. phil. Siegfried Borelli (s. Med. Fak.)

- Bandmann Hans-Jürgen, Dr. med., wiss. Oberassistent
 (s. Med. Fak.)
 Krempl-Lamprecht Luise, Dr. rer. nat. (s. Med. Fak.)
 Pascher Gertrud, Dipl.-Chem.
 Huber-Riffeser Gertraud, Dr. med., wiss. Assistentin
 Bosse Klaus, Dr. med., wiss. Assistent
 Vollmer Edmund, Dr. med., wiss. Assistent
 Grebe Helga, Dr. med., wiss. Assistentin
 Milbradt Rainer, Dr. med., wiss. Assistent
 Gostomzyk Dagmar, Dr. med., wiss. Assistentin
 Thießen Gesa, Dr. med., wiss. Assistentin
 Kampffmeyer Uta, Dr. med., wiss. Assistentin
33. Nervenklinik (Nußbaumstraße 7, F. 53 94 11)
 Prof. Dr. Kurt Kollé, Direktor (s. Med. Fak.)
 Prof. Dr. Max Kaess, Oberarzt (s. Med. Fak.)
 Prof. Dr. Heinz Dietrich, wiss. Oberassistent (s. Med. Fak.)
 Prof. Dr. Ewald Fricke, wiss. Assistent (s. Med. Fak.)
 Backmund Herbert, Dr. med., wiss. Assistent
 Hertel Dietmar, Dr. med., wiss. Assistent
 d'Orville Christian, Dr. med., wiss. Assistent
 Wolff Brigitte, Dr. med., wiss. Assistentin
 Bieber Helmut, Dr. med., wiss. Assistent
 Lenz Rudolf, Dr. med., wiss. Assistent
 Abel Bernhard, Dr. med., wiss. Assistent
 Streletzki Friedhelm, Dr. med., wiss. Assistent
 Angstwurm Heinz, Dr. med., wiss. Assistent
 Streletzki Renate, Dr. med., wiss. Assistentin
 Kaleyss Martin, Dr. med., wiss. Assistent
 Kugler Johann, Dr. med., wiss. Assistent (s. Med. Fak.)
 Rohr Joachim, Dr. med., wiss. Assistent
 Weiss Christel, Dr. med., wiss. Assistentin
 Schirrmeister Jutta, Dr. med., wiss. Assistentin
 Santo-Hoy Irmgard, Dr. med., wiss. Assistentin
 Lincke Otto-Jürgen, Dr. med., wiss. Assistent
 Schreiber Helga, Dr. med., wiss. Assistentin
 Ross Arno, Dr. med., wiss. Assistent
 Förster Christoph, Dr. med., wiss. Assistent
 Leiste Michael, Dr. med., wiss. Assistent
 Keyl Werner, Dr. med., wiss. Assistent
 Wirtz Wolfgang, Dr. med., wiss. Assistent
 Arnold Ingrid, Dr. med., wiss. Assistentin
 Schnorrenberg Gerhard, Dr. med., wiss. Assistent

34. Neurochirurgische Klinik (Beethovenplatz 2—3,
F. 53 37 52, 53 20 65 und 53 20 66)

Prof. Dr. Frank Marguth, Direktor (s. Med. Fak.)
Enzenbach Robert, Dr. med., wiss. Assistent (s. Med. Fak.)
Jacoby Walter, Dr. med., Oberarzt
v. Albert Hans-Henning, Dr. med., wiss. Assistent
Bonis Georges, Dr. med., wiss. Assistent
Hollovary Eugen, Dr. med., wiss. Assistent
Jordan Hans, Dr. med., wiss. Assistent
Kipka Eike Hagen, Dr. med., wiss. Assistent
Kosmaoglu Vasil, Dr. med., wiss. Assistent
Leheta Fonad, Dr. med., wiss. Assistent
Lehner Friederike, Dr. med., wiss. Assistentin
Schader Hans, Dr. med., wiss. Assistent

35. Klinik für Zahn-, Mund- und Kieferkrankheiten
(Goethestraße 70, F. 53 00 21)

Prof. Dr. med., Dr. med. dent. Josef Heiss, Direktor
(s. Med. Fak.)

- a) Chirurgisch-klinische Abteilung

Prof. Dr. med., Dr. med. dent. Josef Heiss, Direktor
Prof. Dr. med., Dr. med. dent. Franz Brahmann,
wiss. Oberassistent (s. Med. Fak.)
Schlegel Dieter, Dr. med., Dr. med. dent.,
wiss. Oberassistent (s. Med. Fak.)
Grasser Hanns-Heinrich, Dr. med., Dr. med. dent.,
wiss. Assistent
Uttermark Dietbert, Dr. med. dent., wiss. Assistent
Fessler Ansgar, Dr. med. dent., wiss. Assistent

- b) Konservierende Abteilung (Goethestraße 70/II, F. 53 00 21)

Prof. Dr. med., Dr. med. dent. Maria Schug-Kösters,
Vorstand der Abteilung (s. Med. Fak.)
Ketterl Werner, Dr. med., Dr. med. dent., wiss. Ober-
assistent (s. Med. Fak.)
Ring Alois, Dr. med., Dr. med. dent., wiss. Assistent
Maschinski Gerhard, Dr. med. dent., wiss. Assistent
Toepfer Horst, Dr. med. dent., wiss. Assistent
Hilfer Klaus, Dr. med. dent., wiss. Assistent
Rosnitschek Hans, Dr. med. dent., wiss. Assistent

- c) Prothetische Abteilung (Goethestraße 70, F. 53 00 21)
 Prof. Dr. med. dent. Hans v a n T h i e l, k. Vorstand der
 Abteilung (s. Med. Fak.)
 R e i t h e r Werner, Dr. med., Dr. med. dent., wiss. Ober-
 assistent (s. Med. Fak.)
 K l ö t z e r Walter, Dr. med. dent., wiss. Assistent
 F r a n k Armin, Dr. med. dent., wiss. Assistent
 G a s t l Alfred, Dr. med. dent., wiss. Assistent
 K a n z l s p e r g e r Max, Dr. med. dent., wiss. Assistent
 S t i m m e l m a y r Horst, Dr. med. dent., wiss. Assistent
 L i t s c h Timm, Dr. med. dent., wiss. Assistent
- d) Kieferorthopädische Abteilung (Goethestraße 70, F. 53 00 21)
 Prof. Dr. med. dent. Felix A s c h e r, Vorstand der Abteilung
 (s. Med. Fak.)
 S t r i e b e l Bärbel, Dr. med. dent., wiss. Assistentin
 F e c h n e r Frank, Dr. med. dent., wiss. Assistent
 H e i m e r e r Lennart, Dr. med. dent., wiss. Assistent
 B a u e r Albert, Dr. med. dent., wiss. Assistent

E. Der Tierärztlichen Fakultät:

1. Verwaltung der Tierärztlichen Kliniken und Institute
 (Veterinärstraße 13, F. 21 80 / 514)
 Prof. Dr. Dr. h. c. Karl Z i p f, Vorstand (s. Tierärztl. Fak.)
 Bibliothek der Tierärztlichen Kliniken und Institute
 Prof. Dr. Hans S e d l m e i e r, Vorstand (s. Tierärztl. Fak.)
2. Zoologisch-Parasitologisches Institut der Tierärztl. Fakultät
 (Kaulbachstraße 37, F. 21 80 / 291)
 Prof. Dr. Hans L i e b m a n n, Vorstand (s. Tierärztl. Fak.)
 F o r s t n e r Max Joachim, Dr. med. vet., Konservator
 M e n s c h e l Elkemarie, Dr. med. vet., wiss. Assistentin
 M a r t i n Peter, Dr. rer. nat., wiss. Assistent
 H a s s l i n g e r Martin-Albrecht, Dr. med. vet., wiss. Assistent
 W e l l e r Gottfried, Dr. rer. nat., wiss. Assistent
 S c h ä t z l e Manfred, Dr. med. vet., wiss. Assistent
 B o h l Martin, Dr. med. vet., wiss. Assistent
3. Bayer. Biologische Versuchsanstalt* (Demoll-Hofer-Institut, Kaul-
 bachstraße 37, F. 2 18 01) mit Teichwirtschaftlicher Abteilung in
 Wielenbach bei Weilheim (F. Weilheim/Obb. 24 66) und Abwas-
 serversuchsfeld Großlappen (F. 32 62 95)
 Prof. Dr. Hans L i e b m a n n, Vorstand (s. Tierärztl. Fak.)

Offhaus Kurt, Dr. rer. nat., Oberregierungschemierat,
M 2, Hilblestraße 4 (6 63 38)

Reichenbach-Klinke Heinz Hermann, a. pl. Professor,
Dr. rer. nat., Oberregierungschemierat, M 19, Taxisstraße 25
(6 52 53)

Ruf Manfred, Dr. med. vet., Oberchemierat, 8135 Söcking bei
Starnberg, Bismarckstraße 11 (F. Starnberg 46 16)

Keiz Günter, Dr. phil., Oberkonservator,
Wielenbach Hs. Nr. 77 (F. Weilheim/Obb. 24 66)

Reimann Karl, Dr. rer. nat., Regierungschemierat,
M 55, Berner Straße 48 (F. 76 63 80)

Huber Lothar, Dr. rer. nat., Regierungschemierat,
M 8, Adam-Berg-Straße 21

Scherb Karl, Dr. rer. nat., Regierungschemierat,
München-Großlappen Nr. 7 (F. 32 62 95)

4. Institut für Tieranatomie (Veterinärstraße 13, F. 21 80 / 82 10)
Professor Dr. Hugo Grau, komm. Vorstand (s. Tierärztl. Fak.)
Karpf Angela, Dr. med. vet., wiss. Assistentin
5. Institut für Histologie und Embryologie der Tiere
(Veterinärstraße 13, F. 21 80 / 5 63)
Prof. Dr. Peter Walter, Vorstand (s. Tierärztl. Fak.)
Goller Hermann, Dr. med. vet., Konservator. Privatdozent
(s. Tierärztl. Fak.)
Hebel Rudolf, Dr. med. vet., wiss. Assistent
Faustmann Dieter, Dr. med. vet., wiss. Assistent
Schweiger Anton, Dr. rer. nat., wiss. Assistent
6. Institut für Physiologie und Ernährung der Tiere
(Veterinärstraße 13, F. 21 80 / 5 52)
Prof. Dr. Dr. Johannes Brüggemann, Vorstand
(s. Tierärztl. Fak.)
Schole Jürgen, Dr. agr., Dipl.-Chem., Privatdozent, wiss. Ass.
Zucker Hermann, Dr. agr., Privatdozent, wiss. Assistent
(s. Tierärztl. Fak.)
Lösch Ulrich, Dr. med. vet., wiss. Assistent
Giesecke Dieter, Dr. rer. nat., wiss. Assistent
Zentz Christiane, Dr. rer. nat., wiss. Assistentin
Walser-Kärst Karin, Dr. med. vet., wiss. Assistentin
Erbersdobler Helmut, Dr. med. vet., wiss. Assistent
Schams Dieter, Dr. med. vet., wiss. Angestellter

7. Institut für Ernährungsphysiologie (Veterinärstraße 13, F. 21 80)
Prof. Dr. Dr. Jürgen T i e w s , Vorstand (s. Tierärztl. Fak.)
8. Institut für Tierzucht, Vererbungs- und Konstitutionsforschung
(Veterinärstraße 13, F. 21 80 / 548 und 549)
Prof. Dr. Dr. Heinrich B a u e r , Vorstand (s. Tierärztl. Fak.)
G a l l Christian, Dr. med. vet., Privatdozent, Konservator,
(s. Tierärztl. Fak.)
B a k e l s Frederik, Dr. agr., Dr. med. vet., Privatdozent
(s. Tierärztl. Fak.)
B u c h e g g e r Otto, Dr. med. vet., wiss. Assistent
G r a f Franz, Dr. phil., Dipl.-Chem., wiss. Assistent
9. Lehr- und Versuchsgut Schleißheim (F. 32 03 84)
Prof. Dr. Dr. Heinrich B a u e r , Leiter (s. Tierärztl. Fak.)
K a r n b a u m Berthold, Landw.-Ass., wiss. Assistent
M e y e r Jochen, Dr. med. vet., wiss. Assistent
F r a h m Klaus, Dr. med. vet., wiss. Assistent
H a b e r m a n n Karl, Verwalter einer wiss. Ass.-Stelle
10. Institut für Tierpathologie (Veterinärstraße 13, F. 21 80 / 530)
Prof. Dr. Hans S e d l m e i e r , Vorstand (s. Tierärztl. Fak.)
S c h i e f e r Bruno, Dr. med. vet., Konservator
B i b r a c k Brigitta, Dr. med. vet., wiss. Assistentin
H ä n i c h e n Thilo, Dr. med. vet., wiss. Assistent
C ö l l e Annemarie, Dr. med. vet., wiss. Assistentin
D a n g s c h a t Hilmar, Dr. med. vet., wiss. Assistent
11. Institut für Onkologie und Neuropathologie
(Veterinärstraße 13, F. 21 80 / 541)
Prof. Dr. Erwin D a h m e , Vorstand (s. Tierärztl. Fak.)
M ü l l e r Friedrich, Dr. med. vet., wiss. Assistent
D e u t s c h l ä n d e r Norbert, Verwalter einer wiss. Ass.-Stelle
P ü s c h n e r Hubert, Dr. med. vet., wiss. Hilfskraft
L a c k e r m e i e r Simon, Dr. med. vet., wiss. Hilfskraft
12. Institut für Mikrobiologie und Infektionskrankheiten der Tiere
(Veterinärstraße 13, F. 21 80 / 533)
Prof. Dr. Anton M a y r , Vorstand (s. Tierärztl. Fak.)
S c h l i e s s e r Theodor, Dr. med. vet., Konservator,
Privatdozent (s. Tierärztl. Fak.)
M e h n e r t Brigitte, Dr. rer. nat., Privatdozent (s. Tierärztl. Fak.)

- Pette Johann, Dr. med. vet., wiss. Assistent
 Kley Martin, Dr. med. vet., wiss. Assistent
 Wizigmann Gustav, Dr. med. vet., wiss. Assistent
 Mahnel Helmut, Dr. med. vet., wiss. Assistent
 Bibrack Barbara, Tierärztin, Verw. einer wiss. Ass.-Stelle
 Siegl Günter, wiss. Angestellter
13. Institut für Tierhygiene (Veterinärstraße 13, F. 21 80 / 536)
 Professor Dr. Johann Kalich, Vorstand (s. Tierärztl. Fak.)
 Maier Eugen, Dr. med. vet., wiss. Assistent
14. Institut für Nahrungsmittelkunde (Veterinärstraße 13,
 F. 21 80 / 523)
 Prof. Dr. Ludwig Kötter, Vorstand (s. Tierärztl. Fak.)
 Kreuzer Wilhelm, Dr. med. vet., wiss. Assistent
 (s. Tierärztl. Fak.)
 Wellhäuser Robert, Dr. med. vet., wiss. Assistent
 Pfeiffer Gottfried, Dr. med. vet., wiss. Assistent
 Kundrat Walther, Dr. agr., wiss. Assistent
 Rolle Biruta, Dipl.-Lebensm.-Chem., Verw. einer wiss. Ass.-St.
 Dieterich Walter, Dr. med. vet., Verw. einer wiss. Ass.-Stelle
 Holpert Dietrich, Verwalter einer wiss. Ass.-Stelle
 Schulze Hanno, Dr. med. vet., wiss. Angestellter
15. Institut für Pharmakologie, Toxikologie und Pharmazie
 (Veterinärstraße 13, F. 21 80 / 663)
 Prof. Dr. Dr. h. c. Karl Zipf, komm. Vorstand (s. Tierärztl. Fak.)
 von Obernberg Hubert, Dr. med. vet., Oberkonservator
 (s. Tierärztl. Fak.)
 Rössner Walther, Dr. med. vet., wiss. Assistent
 Petter Alfred, Dr. med. vet., wiss. Assistent
 Tempel Karl-Heinz, Dr. med. vet., wiss. Assistent
 Schreiber Gerhard, Dr. med. vet., wiss. Assistent
 Gutschow Klaus, Dr. med. vet., wiss. Assistent
 Schenkel Rüdiger, Dr. med. vet., wiss. Assistent
16. Medizinische Tierklinik (Veterinärstraße 13, F. 21 80 / 647)
 Prof. Dr. Konrad Ulrich, Vorstand (s. Tierärztl. Fak.)
 Geyer Susanne, Dr. med. vet., wiss. Assistentin
 Bohn Friedrich-Karl, Dr. med. vet., wiss. Assistent
 Dürr Gertrud, Dr. med. vet., wiss. Assistentin
 Zoller Armin, Dr. med. vet., wiss. Assistent
 Pick Max, Verwalter einer wiss. Ass.-Stelle

17. Chirurgische Tierklinik (Veterinärstraße 13, F. 21 80 / 629)
 Prof. Dr. Dr. h. c. Melchior Westhues, komm. Vorstand
 (s. Tierärztl. Fak.)
 Fritsch Rudolf, Dr. med. vet., Konservator, Priv.-Doz.
 (s. Tierärztl. Fak.)
 Zeiller Peter, Dr. med. vet., wiss. Assistent
 Deinhardt Ekehard, Dr. med. vet., wiss. Assistent
 Vohl Günter, Dr. med. vet., wiss. Assistent
 Zuylen Adrianus van, Verw. einer wiss. Ass.-Stelle
 Schaaß Normann, Verw. einer wiss. Ass.-Stelle
 Müller Ekehard, Verw. einer wiss. Ass.-Stelle
 Denninger Franz.-J., Verw. einer wiss. Ass.-Stelle
18. Institut für Geflügelkrankheiten (Geflügelkunde), Schleißheim
 Prof. Dr. Irmgard Gylstorff, Vorstand (s. Tierärztl. Fak.)
 Krauss Hartmut, Dr. med. vet., wiss. Assistent
 Tettenborn Dieter, Dr. med. vet., wiss. Assistent
 Bendheim Uri, Dr. med. vet., wiss. Assistent
 Morgenstern Ruth, Verw. einer wiss. Ass.-Stelle
19. Institut für Huf- und Klauenkunde (Veterinärstraße 13,
 F. 21 80 / 629)
 Prof. Dr. Dr. h. c. Melchior Westhues, komm. Vorstand
 Zedler Wilhelm, Dr. med. vet., wiss. Assistent
20. Gynäkologische und Ambulatorische Tierklinik
 (Königinstraße 12, F. 21 80 / 611)
 Prof. Dr. Walther Baier, Vorstand (s. Tierärztl. Fak.)
 Rüsse Meinhard, Dr. med. vet., wiss. Assistent, Privatdozent
 (s. Tierärztl. Fak.)
 Walsch Kurt, Dr. med. vet., Konservator, Privatdozent
 (s. Tierärztl. Fak.)
 Berthold Max, Dr. med. vet., wiss. Assistent
 Ernst Karl, Dr. med. vet., Konservator
 Tröger Klaus-Peter, Dr. med. vet., wiss. Assistent
 Rüsse Imogen, Dr. med. vet., wiss. Assistentin
 Höflinger Günter, Dr. med. vet., wiss. Assistent
 Bostedt Hartwig, Dr. med. vet., wiss. Assistent
 Brummer Hans Peter, Dr. med. vet., wiss. Assistent
- Abteilung für Andrologie und künstliche Besamung
 (F. 21 80 / 612 und 6 27 74)
 Prof. Dr. Werner Leidl, Leiter der Abteilung
 Wasserstraße Inge, Dr. med. vet., wiss. Assistentin

Schefels Wilhelm, Dr. med. vet., wiss. Assistent
Biegert Wolfgang, Verw. einer wiss. Ass.-Stelle

21. Institut für Palaeoanatomie, Domestikationsforschung und Geschichte der Tiermedizin (Veterinärstraße 13, F. 21 80 / 513)
Prof. Dr. Joachim Boesneck, Vorstand
Meyer Ute, Dr. med. vet., wiss. Assistentin
22. Institut für Vergleichende Tropenmedizin (München 9, Am Neudeck 1, Bayer. Landesimpfanstalt, F. 22 18 17, 22 20 00)
Prof. Dr. Albert Herrlich, Vorstand (s. Tierärztl. Fak.)
Munz Eberhardt, Dr. med. vet., wiss. Assistent
Denning Hans K., Dr. med. vet., wiss. Assistent
Bachmann Peter, Dr. med. vet., wiss. Assistent

F. Der Philosophischen Fakultät

1. Philosophische Seminare:

Seminar I, erste Abteilung (Zi. 328—330 A), F. 21 80, Nebenst. 386
Prof. Dr. Max Müller, Vorstand (s. Phil. Fak.), Nebenst. 393
Hommers Ulrich, Dr. phil., Dr. jur., wiss. Assistent
Halder Alois, Dr. phil., wiss. Assistent

Seminar I, zweite Abteilung (Zi. 376—378) F. 21 80,
Nebenstelle 489 (Vorst.) und 488 (Assist.)

Prof. Dr. Helmut Kuhn, Vorstand (s. Phil. Fak.)

Schöpf Alfred, Dr. phil., wiss. Assistent

Henckmann Wolfhart, Verw. einer wiss. Assistentenstelle

Seminar II (Meiserstraße 8/III, F. 55 82 51—57, Nebenstelle 241)

Prof. Dr. Wolfgang Stegmüller, Vorstand (s. Phil. Fak.)

Hoering Walter, Dr. phil., Dr. rer. nat., Dipl.-Phys., wiss. Ass.

Essler Wilhelm Karl, Dr. phil., Verwalter einer wiss. Ass.-Stelle

v. Savigny Eike, Verw. einer wiss. Assist.-Stelle

Seminar für Philosophie und Geistesgeschichte des Humanismus
(Zi. 130—131, F. 2 18 02 66)

Prof. Dr. Ernesto Grassi, Vorstand (s. Phil. Fak.)

Keßler Eckhard, Verwalter einer wiss. Assistentenstelle

Institut für christliche Weltanschauung und Religionsphilosophie
(Kaulbachstraße 31/I, F. 21 80, Nebenstelle 82 82)

Prof. Dr. Karl Rahnner, Vorstand (s. Phil. Fak.)

Lehmann Karl, Dr. phil., wiss. Assistent
Splett Jörg, Dr. phil., wiss. Assistent

2. Psychologisches Institut (Zi. 478—498 und 392—398, Sekretariat Zi. 498, F. 21 80, Nebenstelle 499; Abt. für Angewandte Psychologie: Ludwigstraße 33/I, F. 21 80, Nebenstelle 82 26).

Prof. Dr. Philipp Lersch, Vorstand (s. Phil. Fak.)

Prof. Dr. Arthur Mayer, Abteilungs-Vorstand (s. Phil. Fak.)

Prof. Dr. N. N., Abteilungs-Vorstand

Lukaszyk Kurt, Dr. phil., Konservator (s. Phil. Fak.)

Ulich Eberhard, Dr. phil., wiss. Assistent (s. Phil. Fak.)

Maukisch Hermann, Dr. phil., wiss. Assistent

Brandstätter Hermann, Dr. phil., wiss. Assist. (s. Phil. Fak.)

N. N., Dr. phil., wiss. Assistent

Metz Gerda, Dipl.-Psych., wiss. Angestellte

Franke Heinz, Dipl.-Psych., Verw. einer wiss. Ass.-Stelle

Kunkel Waltraud, Dipl.-Psych., Verw. einer wiss. Ass.-Stelle

Bischof Norbert, Dipl.-Psych., Verw. einer wiss. Ass.-Stelle

v. Rosenstiel Lutz, Dipl.-Psych., Verw. einer wiss. Ass.-St.

3. Pädagogisches Seminar (Leopoldstraße 23/I, Zi. 1—7, F. 21 80, Nebenstellen 255, 256, 258, 259; Seminarraum und Dozentenzimmer: Ludwigstr. 33/I, Zi. 103—105, F. 21 80, Nebenst. 250, 257).

Prof. Dr. Richard Schwarz, Vorstand (s. Phil. Fak.)

Prof. Dr. Martin Keilhacker, Komm. Vorstand (s. Phil. Fak.)

Tröger Walter, Dr. phil., Dipl.-Psych., wiss. Assistent (beurlaubt) (s. Phil. Fak.)

Xochellis Panagiotis, Dr. phil., wiss. Assistent

Tschamler Herbert, Dr. phil., Dr. theol., wiss. Assistent

Bock Irmgard, Dr. phil., wiss. Assistentin

Haedrich Bernd, Verwalter einer wiss. Assistentenstelle

4. Institut für Vor- und Frühgeschichte (Meiserstr. 6, F. 5 59 12 26).

Prof. Dr. Joachim Werner, Vorstand (s. Phil. Fak.)

Uenze Syna, Verwalter einer wiss. Assistenten-Stelle

Abt. Vorderasiatische Vor- und Frühgeschichte (F. 5 59 12 24).

Prof. Dr. Barthel Hrouda (s. Phil. Fak.)

N. N., wiss. Assistent

5. Seminar für Alte Geschichte (Zi. 467—473, F. 21 80, Nebenstellen: 372 [Geschäftszimmer]; 385 [Vorstand]; 387 [Dozenten])

Prof. Dr. Siegfried Lauffer, Vorstand, (s. Phil. Fak.)

Kaletsch Hans, Dr. phil., wiss. Assistent

- Dahlheim Werner, Dr. phil., wiss. Assistent
 Spitzlberger Georg, Verwalter einer wiss. Ass.-Stelle
 Meister Klaus, Verwalter einer wiss. Assistenten-Stelle
6. Historisches Seminar (Zi. 207—211, F. 21 80, Nebenstelle 350)
 Prof. Dr. Johannes Spörl, Vorstand der Abtlg. Mittelalterliche
 Geschichte (s. Phil. Fak.)
 Prof. Dr. N. N., Vorstand der Abtlg. Neuere Geschichte
 (s. Phil. Fak.)
 Prof. Dr. Karl Bosl, Vorstand der Abtlg. Bayerische Geschichte
 (s. Phil. Fak.)
 Schnith Karl, Dr. phil., wiss. Assistent
 7. Institut für Bayerische Geschichte (Arcisstraße 12, F. 5 59 13 30).
 Prof. Dr. Karl Bosl, Vorstand (s. Phil. Fak.)
 Schlaich Heinz Wolf, Dr. phil., wiss. Assistent
 8. Seminar für Geschichte Osteuropas und Südosteuropas
 Zi. 132, F. 21 80, Nebenstelle 391)
 Prof. Dr. Georg Stadtmüller, Vorstand (s. Phil. Fak.)
 Grimm Gerhard, Dr. phil., wiss. Assistent
 Glassl Horst, Verwalter einer wiss. Assistentenstelle
 9. Seminar für Geschichtliche Hilfswissenschaften (Zi. 389 und 391,
 F. 21 80, Nebenstelle 487)
 Prof. Dr. Peter Acht, Vorstand (s. Phil. Fak.)
 Schlögl Waldemar, Verwalter einer wiss. Assistentenstelle
 10. Institut für Völkerkunde (Museumsinsel 1, Deutsches Museum,
 Bibliotheksbau, F. 21 80, Nebenstelle 452, 453)
 Prof. Dr. Hermann Baumann, Vorstand (s. Phil. Fak.)
 Vajda Ladislaus, Dr. phil., wiss. Assistent (s. Phil. Fak.)
 Raum J. W., M.A., Dr. phil., wiss. Assistent
 Laubscher Annemarie, Verw. einer wiss. Assistentenstelle
 11. Amerika-Institut (Prof.-Huber-Platz 2, Zi. 49—52, Zi. 142, 143,
 F. 21 80, Nebenstelle 738 [Vorstand], 739 [Sekretariat])
 Prof. Dr. Friedrich Georg Friedmann, Vorstand (s. Phil. Fak.)
 Schmidt Hans, Dr. phil., wiss. Assistent
 Hillebrand-Stadie Christine, Dr. phil., wiss. Assistentin
 12. Archäologisches Seminar (Meiserstraße 10, F. 5 59 13 46 und
 5 59 13 47)
 Prof. Dr. Ernst Homann-Wedeking, Vorstand (s. Phil. F.)
 Schulz Dietrich, Dr. phil., wiss. Assistent

13. Kunsthistorisches Seminar (Zi. 192, F. 21 80, Nebenstelle 465).
 Prof. Dr. Wolfgang Braunfels, Vorstand (s. Phil. Fak.)
 Piel Friedrich, Dr. phil., wiss. Assistent
 Haenlein Carl-Albrecht, Verwalter einer wiss. Ass.-Stelle
 Abt. Kunstgeschichte Bayerns (Zi. 103/103 a, F. 21 80,
 Nebenstelle 82 39)
 Prof. Dr. Norbert Lieb (s. Phil. Fak.)
 Rupprecht Bernhard, Dr. phil., wiss. Assistent
14. Musikwissenschaftliches Seminar (Zi. 312—315, F. 21 80,
 Nebenstelle 364; Übungsräume Akademiestraße 1, F. 21 80,
 Nebenstelle 210)
 Prof. Dr. Thrasybulos Georgiades, Vorstand (s. Phil. Fak.)
 Osthoff Wolfgang, Dr. phil., wiss. Assistent
 Eppelshelm Jürgen, Dr. phil., wiss. Assistent
15. Institut für Sprechkunde (Zi. 112/113, F. 21 80, Nebenstelle 321)
 Prof. Dr. Irmgard Weithase, Geschäftsführende Leitung
 Schulz Werner, Dipl.-Ing., wiss. Assistent
 Schmid Gerhard, wiss. Assistent
16. Sprachwissenschaftliches Seminar (Zi. 383, 385, 387, F. 21 80,
 Nebenstelle 485, 486)
 Prof. Dr. Wilhelm Wissmann, Vorstand (s. Phil. Fak.)
 Becher Johannes, Dr. phil., wiss. Assistent
17. Seminar für Ägyptologie (Meiserstraße 10, F. 5 59 13 49)
 Prof. Dr. Hans Wolfgang Müller, Vorstand (s. Phil. Fak.)
 Westendorf Wolfhart, Dr. phil., Konservator
 Barta Winfried, Dr. phil., wiss. Assistent
18. Assyriologisches Seminar (Zi. 472)
 Prof. Dr. Dietz Otto Edzard, Vorstand (s. Phil. Fak.)
 N. N., wiss. Assistent
19. Seminar für Semitistik, Vorderasiatische Altertumskunde und
 Islamwissenschaft (Deutsches Museum, Bibliotheksbau,
 Museumsinsel 1, F. 21 80, Nebenstelle 436, 352)
 Prof. Dr. Anton Spitaler, Vorstand (s. Phil. Fak.)
 Denz Adolf, Dr. phil., wiss. Assistent
20. Institut für Geschichte und Kultur des Nahen Orients sowie für
 Turkologie (Deutsches Museum, Bibliotheksbau, Museumsinsel 1,
 F. 21 80, Nebenstelle 433, 434)
 Prof. Dr. Hans Joachim Kissling, Vorstand (s. Phil. Fak.)
 Brüll Christa, Verwalterin einer Assistentenstelle

21. Seminar für Indologie und Iranistik (Deutsches Museum, Bibliotheksbau, Museumsinsel 1, F. 21 80, Nebenstelle 353)
 Prof. Dr. Helmut Hoffmann, Vorstand (s. Phil. Fak.)
 Martin Heinz, Verwalter einer Assistenten-Stelle
 Neumaier Eva, Verwalterin einer wiss. Ass.-Stelle
22. Seminar für Ostasiatische Kultur- und Sprachwissenschaft (Deutsches Museum, Bibliotheksbau, Museumsinsel 1, F. 21 80, Nebenstellen 362 und 349)
 Prof. Dr. Herbert Franke, Vorstand (s. Phil. Fak.)
 Amann Dietlinde, Verwalterin einer Assistentenstelle
 Trauzettel Rolf, Dr. phil., wiss. Assistent
23. Seminar für Japanologie (Deutsches Museum, Bibliotheksbau, Museumsinsel 1, F. 21 80, Nebenstelle 357)
 Prof. Dr. Horst Hammitzsch, Vorstand (s. Phil. Fak.)
 Müller Klaus, Verwalter einer wiss. Assistenten-Stelle
24. Seminar für Klassische Philologie (Zi. 359—365, F. 21 80, Nebenstelle 354)
 Prof. Dr. Kurt v. Fritz
 Prof. Dr. Franz Egermann } Vorstände (s. Phil. Fak.)
 Prof. Dr. Carl Becker }
 Jäger Gerhard, Verwalter einer wiss. Assistenten-Stelle
 Dalfen Joachim, Verwalter einer wiss. Assistenten-Stelle
 Führer Rudolf, Verwalter einer wiss. Assistenten-Stelle
 Offermann Helmut, Verwalter einer wiss. Assistentenstelle
25. Institut für Byzantinistik und Neugriechische Philologie (Zi. 324—326, F. 21 80, Nebenstelle 399)
 Prof. Dr. Hans-Georg Beck, Vorstand (s. Phil. Fak.)
 Fenster Erwin, Verwalter einer wiss. Assistenten-Stelle
26. Seminar für Lateinische Philologie des Mittelalters (Zi. 123—126, F. 21 80, Nebenstelle 363)
 Prof. Dr. Bernhard Bischoff, Vorstand (s. Phil. Fak.)
 Bernt Günter, Verwalter einer wiss. Assistenten-Stelle
27. Seminare für Deutsche Philologie:
 Seminar für Deutsche Philologie I (Gesch.-Zi. 458, F. 21 80, Nebenstelle 375)
 Prof. Dr. Werner Betz (Zi. 461) } Vorstände
 Prof. Dr. Hermann Kunisch (Zi. 462) } (s. Phil. Fak.)

Kron Wolfgang, Dr. phil., Verwalter einer wiss. Oberass.-Stelle
Schottmann Hans Heinrich, Dr. phil., wiss. Assistent
Brogsitter Karl Otto, Dr. phil., wiss. Assistent

Seminar für Deutsche Philologie II (Gesch.-Zi. 459,
F. 21 80, Nebenstelle 370)

Prof. Dr. Hans Fromm (Zi. 447)

Prof. Dr. Hugo Kuhn (Zi. 446)

Prof. Dr. Walter Müller-Seidel (Zi. 445)

Prof. Dr. Friedrich Sengle (Zi. 445)

Prof. Dr. Herbert Göpfert, wiss. Angestellter

Petzsch Christoph, Dr. phil., Konservator

Kanzog Klaus, Dr. phil., Konservator

Haug Walter, Dr. phil., Verwalter einer wiss. Oberass.-Stelle

Gansberg Marie-Luise, Dr. phil., wiss. Assistentin

Glier Ingeborg, Dr. phil., wiss. Assistentin

Hahn Gerhard, Dr. phil., wiss. Assistent

Jäger Hans-Wolf, Dr. phil., wiss. Assistent

} Vorstände
(s. Phil. Fak.)

28. Seminar für deutsche und vergleichende Volkskunde
(Zi. 111, F. 21 80, Nebenstelle 348)

Prof. Dr. Alois Schmaus, kommiss. Vorstand (s. Phil. Fak.)

Schroubek Georg, Verw. einer wiss. Assistenten-Stelle

29. Institut für Theatergeschichte (Zi. 205)

Lazarowicz Klaus, Dr. phil., kommiss. Vorstand

Passow Wilfried, Verwalter einer wiss. Assistenten-Stelle

30. Seminar für Nordische Philologie und Germanische Altertums-
kunde (Zi. 386 und 388, F. 21 80, Nebenstelle 365 und 491)

Prof. Dr. Aage KABELL, Vorstand (s. Phil. Fak.)

Schier Kurt, Dr. phil., wiss. Assistent

Beck Heinrich, Dr. phil., wiss. Assistent

31. Institut für Zeitungswissenschaft (Zi. 455—456 und 463—465,
F. 21 80, Nebenstelle 384)

Prof. Dr. Otto RoegELE, Vorstand (s. Phil. Fak.)

Starkulla Heinz, Dr. phil., wiss. Assistent

Glötz Peter, M. A., Verwalter einer wiss. Assistenten-Stelle

32. Seminar für Englische Philologie (Zi. 351—358, 301—304, 311,
466a—c, 221—222, Schellingstr. 5/0; F. 21 80, Nebenstelle 369)

Prof. Dr. Dr. h. c. Wolfgang CLEMEN, Vorstand (s. Phil. Fak.)

Prof. Dr. Fritz WÖLCKEN, Mitvorstand (s. Phil. Fak.)

Prof. Dr. Helmut Gneuss (s. Phil. Fak.)
 Mehl Dieter, Dr. phil., Konservator
 Habicht Werner, Dr. phil., wiss. Assistent
 Ostheeren Klaus, Dr. phil., wiss. Ass.
 Weiß Wolfgang, Dr. phil., wiss. Assistent
 Riehle Wolfgang, Dr. phil., wiss. Ass.
 Würzbach Natascha, Dr. phil., wiss. Ass.

33. Seminar für Romanische Philologie (Zi. 317—321, 07, 129, 137, F. 21 80, Nebenstellen 288, 289, 298, 299, 360, 366, 380, 388, 389)

Prof. Dr. Sckommodau, Vorstand (s. Phil. Fak.)
 Prof. Dr. Alfred Noyer-Weidner, Vorstand (s. Phil. Fak.)
 Fleischmann Rose-Marie, Dr. phil., Konservator
 Oswald Werner, Dr. phil., Konservator
 Neuhöfer Peter, Dr. phil., wiss. Assistent
 Roellenbleck Georg, Dr. phil., wiss. Assistent
 Wentzlaff-Eggebert Christian, wiss. Assistent
 Hütter Jochen, Verwalter einer wiss. Assistenten-Stelle
 Müller Gerhard, Verwalter einer wiss. Assistentenstelle
 Schick Ursula, Verwalterin einer wiss. Assistentenstelle
 Steiner Eliane, Verwalterin einer wiss. Assistentenstelle

34. Seminar für Slavische und Balkan-Philologie (Zi. 440—442, 449, 450, F. 21 80, Nebenstelle 3 73)

Prof. Dr. Alois Schmaus, Vorstand (s. Phil. Fak.)
 Prof. Dr. Erwin Koschmieder (s. Phil. Fak.)
 Kunert Ilse, Dr. phil., wiss. Assistentin
 Augustaitis Daine, Dr. phil., wiss. Assistentin
 Mykytiuk Bohdan, Verwalter einer wiss. Assistentenstelle

G. Der Naturwissenschaftlichen Fakultät

1. Mathematisches Institut, Schellingstraße 2—8, Tel. 2180, Nebenstelle 770

Prof. Dr. Karl Stein, Nebenst. 771
 Prof. Dr. Hans Richter, Leiter der Abteilung
 für mathematische Statistik und Wirtschafts-
 mathematik, Nebenst. 773
 Prof. Dr. Erhard Heinz, Leiter der Abteilung
 für angewandte Mathematik, Nebenst. 777
 Prof. Dr. Max Koehler, Nebenst. 774
 Prof. Dr. Friedrich Kasch, Nebenst. 772

Vorstände
 (s. Naturw.
 Fak.)

Kellerer Hans G., Dr. rer. nat., Konservator (s. Naturw. Fak.)
Ramspott Karl-Josef, Dr. rer. nat., Universitäts-Dozent
(s. Naturw. Fak.)

Kerner Hans, Dr. rer. nat., wiss. Assistent (s. Naturw. Fak.)
Forster Otto, Dr. rer. nat., wiss. Assistent (s. Naturw. Fak.)
Hirzebruch Ulrich, Dr. rer. nat., wiss. Assistent
Giesecke Burghart, Dr. rer. nat., wiss. Assistent
Wolffhardt Klaus, Dr. rer. nat., wiss. Assistent
Lorenzen Hans-Peter, Dr. rer. nat., wiss. Assistent
Pareigis Bodo, Dr. rer. nat., wiss. Assistent
Meyberg Kurt, Dr. rer. nat., wiss. Assistent
Mammitzsch Volker, Dr. rer. nat., wiss. Assistent
Altmann Ulrich, Verwalter einer wiss. Assistentenstelle
Rost Hermann, Verwalter einer wiss. Assistentenstelle
Oberst Ulrich, Dr. rer. nat., Verwalter einer wiss. Ass.-Stelle
Rentschler Rudolf, Verwalter einer wiss. Assistentenstelle
Jäger Willi, Verwalter einer wiss. Assistentenstelle
Mittelbach Henning, Verwalter einer wiss. Assistentenstelle
Wiegmann Klaus-Werner, Verw. einer wiss. Ass.-Stelle
Richter Manfred, Verwalter einer wiss. Assistentenstelle
Loos Ottmar, Verwalter einer wiss. Assistentenstelle

2. Sternwarte (Sternwartstraße 23, F. 48 00 41) einschl. Zweigstelle
Observatorium Wendelstein (Brannenburg a. Inn, F. 0 80 23 / 4 06)

Prof. Dr. Peter Wellmann, Vorstand (s. Naturw. Fak.)
Groth Hans-Günther, Dr. rer. nat., Observator
Jahn Willy, Dr. rer. nat., Observator
Prof. Dr. Felix Schmeidler, wiss. Assistent (s. Naturw. Fak.)
Petri Winfried, Dr. phil., wiss. Assistent
Heintz Wulff-Dieter, Dr. rer. nat., wiss. Assistent
Schmid Hans Armin, Dipl.-Phys., Verw. einer wiss. Ass.-Stelle
Wolf Bernhard, Dipl.-Phys., Verwalter einer wiss. Ass.-Stelle

3. I. Physikalisches Institut (Universität, München 22, Geschwister-
Scholl-Platz, F. 22 19 82 oder 21 80 / 430)

Prof. Dr. Alfred Faessler (s. Naturw. Fak.)
Prof. Dr. Friedrich Fraunberger, Konservator (s. Nat. Fak.)
Prof. Dr. Jakob Kranz, Univ.-Doz. (s. Naturw. Fak.)
Stierstadt Klaus, Dr. rer. nat., wiss. Ass. (s. Naturw. Fak.)
Bauer Hermann, Dr. rer. nat., wiss. Assistent
Böhlinger Eberhard, Dr. rer. nat., wiss. Assistent

Passon Benno, Dr. rer. nat., wiss. Assistent
Stark Dietrich, Dr. rer. nat., wiss. Assistent
Fischer Günther, Dr. rer. nat., wiss. Assistent
Hubert Alex, Dr. rer. nat., wiss. Assistent
Ficker Martin, Dipl.-Phys., Verw. einer wiss. Assistentenstelle
Koller Albrecht, Dipl.-Phys., Verw. einer wiss. Ass.-Stelle
Weber Ulrich, Dipl.-Phys., Verw. einer wiss. Assistentenstelle

Abteilung Professor Brandmüller, Tel. 21 80 / 82 12:

Prof. Dr. Josef Brandmüller (s. Naturw. Fak.)
Schrötter Heinz-W., Dr. rer. nat., wiss. Assistent
Strey Gernot, Dr. rer. nat., wiss. Assistent
Hacker Herbert, Dipl.-Phys., Verw. einer wiss. Ass.-Stelle

4. II. Physikalisches Institut (Schellingstraße 2—8, Tel. 21 80 / 81 72)

Prof. Dr. Walter Rollwagen, Vorstand (s. Naturw. Fak.)
Dr. Ernst Kinder, Privatdozent (s. Naturw. Fak.)
Schwink Christoph, Dr. rer. nat., Univ.-Dozent (s. Nat. Fak.)
Hoffmann Horst, Dr. rer. nat., Privatdozent, Oberassistent
(s. Naturw. Fak.)

Heisen Arnold, Dr. rer. nat., Konservator
Steinmann Wulf, Dr. rer. nat., wiss. Assistent
Fellenzer Helmut, Dr. rer. nat., wiss. Assistent
Krause Dieter, Dr. rer. nat., wiss. Assistent
Biller Erwin, Dr. rer. nat., wiss. Assistent
Otto Andreas, Dr. rer. nat., wiss. Assistent
Renner Hermann, Verwalter einer wiss. Assistentenstelle

5. Institut für Experimentalphysik V (Universität, München 22,
Geschwister-Scholl-Platz, F. 22 19 82 oder 21 80 / 430)

Professor Dr. Alfred Faessler, Vorstand (s. Naturw. Fak.)
Wiech Gerhard, Dr. rer. nat., wiss. Assistent
Schrenk Hartmut, Dipl.-Phys., Verw. einer wiss. Ass.-Stelle
Läuger Klaus, Dipl.-Phys., Verw. einer wiss. Assistentenstelle
Gilberg Erich, Dipl.-Phys., Verw. einer wiss. Assistentenstelle
Heintz Dietmar, Dipl.-Phys., Verwalter einer wiss. Ass.-Stelle
Neddermeyer Henning, Dipl.-Phys., Verwalter einer wiss.
Assistentenstelle

6. Institut für Medizinische Optik (8 München 13, Barbarastr. 16,
3. und 4. Stock, F. 37 22 89)

Prof. Dr. Dr. Herbert Schöber, Vorstand (s. Naturw. Fak.)

R ö h l e r Rainer, Dr. rer. nat., Privat-Dozent (s. Naturw. Fak.)
H a r t m a n n Erwin, Dr. rer. nat., Konservator
W a l l m a n n Günter, Dr. med., wiss. Assistent
P u l v e r m a c h e r Horst, Dipl.-Phys., Verwalter einer wiss.
Assistentenstelle
H e i n r i c h Fritz, Dipl.-Phys., Verwalter einer wiss. Ass.-Stelle
M u n k e r Hans, Dipl.-Phys., Verwalter einer wiss. Ass.-Stelle

7. Institut für Theoretische Physik (M 13, Schellingstraße 2—8,
F. 21 80 / 759)

Prof. Dr. Fritz B o p p, Vorstand (s. Naturw. Fak.)
Prof. Dr. Arnulf S c h l ü t e r (s. Naturw. Fak.)
M e i s t e r Hans-Joachim, Dr. rer. nat., Konservator (s. Nat. Fak.)
G ö t z Harald, Dr. rer. nat., Konservator
W e i d e m a n n Erich, Dr. rer. nat., wiss. Assistent
S i e g m a n n Hans-Christoph, Dr. rer. nat., wiss. Assistent
K a s t r u p Hans-Adolf, Dr. rer. nat., wiss. Assist. (z. Zt. beurlaubt)
W a h l Friedrich, Dr. rer. nat., wiss. Assistent
L o r t z Dietrich, Dr. rer. nat., wiss. Assistent (z. Zt. beurlaubt)
B u s s e Friedrich, Dr. rer. nat., wiss. Assistent
P f i s t e r Herbert, Dr. rer. nat., wiss. Assistent
R e g e n f u s Georg, Dr. rer. nat., wiss. Assistent
B e r g o l d Helmut, Dr. rer. nat., wiss. Assistent
S c h a a f Manfred, Dipl.-Phys., Verwalter einer wiss. Ass.-Stelle
R a u h Alexander, Dipl.-Phys., Verwalter einer wiss. Ass.-Stelle
K a f k a Peter, Dipl.-Phys., Verw. einer wiss. Assistentenstelle
L a g a l l y Klaus, Verwalter einer wiss. Assistentenstelle

8. Chemisches Laboratorium (Karlstraße 23 und Meiserstraße 1—3,
F. 55 79 76)

a) Institut für Anorganische Chemie (Meiserstraße 1—3,
F. 55 79 76)

Prof. Dr.-Ing., Dr. rer. nat. h. c. Egon W i b e r g, Vorstand
(s. Naturw. Fak.)
Prof. Dr. Armin W e i s s (s. Naturw. Fak.)
Prof. Dr. N. N.
Prof. Dr. Heinrich N ö t h (s. Naturw. Fak.)
Prof. Dr. Franz W i l l e (s. Naturw. Fak.)
Prof. Dr. Robert K l e m e n t (s. Naturw. Fak.)
Doz. Dr. Eberhard A m b e r g e r (s. Naturw. Fak.)
Doz. Dr. Hans B o c k, Konservator (s. Naturw. Fak.)
S t e c h e r Oskar, Dr.-Ing., Oberkonservator

Schmidpeter Alfred, Dr. rer. nat., Konservator
 tom Dieck Heindirk, Verw. einer wiss. Assistentenstelle
 Habereder Peter, Verwalter einer wiss. Assistentenstelle
 Hundeck Joachim, Dr. rer. nat., wiss. Assistent
 Klement Ulrich, Dr. rer. nat., wiss. Assistent
 Kohnle Josef, Dr. rer. nat., wiss. Assistent
 Kompa Karl-Ludwig, Verw. einer wiss. Assistentenstelle
 Kroner Jürgen, Verwalter einer wiss. Assistentenstelle
 Lorberth Jörg, Dr. rer. nat., wiss. Assistent
 Mühlhofer Ernst, Verwalter einer wiss. Assistentenstelle
 Neumaier Hubert, Dr. rer. nat., wiss. Assistent
 Nickl Julius, Dr. rer. nat., wiss. Assistent
 Paetzold Peter, Dr. rer. nat., wiss. Assistent
 Raschig Friedrich, Verwalter einer wiss. Assistentenstelle
 Regnet Wilhelm, Verwalter einer wiss. Assistentenstelle
 Schick Hannes, Verwalter einer wiss. Assistentenstelle
 Schmid Günter, Dr. rer. nat., wiss. Assistent
 Schmid Karl-Heinz, Verwalter einer wiss. Assistentenstelle
 Weigel Friedrich, Dr. rer. nat., wiss. Assistent
 Wiberg Nils, Dr. rer. nat., wiss. Assistent

- b) Institut für Organische Chemie (Karlstraße 23, F. 55 79 76)
- Prof. Dr. Rolf Huisgen, Vorstand (s. Naturw. Fak.)
 Prof. Dr. N. N., Abtlgs.-Vorstand (s. Naturw. Fak.)
 Prof. Dr. Herbert Zimmermann, Abtlgs.-Vorstand
 (s. Naturw. Fak.)
 Prof. Dr. Friedrich Klages, Abtlgs.-Vorstand (s. Nat. Fak.)
 Prof. Dr. Elisabeth Dane, Konservatorin (s. Naturw. Fak.)
 Prof. Dr. Hans Behringer (s. Naturw. Fak.)
 Doz. Dr. Christoph Ruchardt, wiss. Assistent (s. Nat. Fak.)
 Doz. Dr. Jürgen Sauer, wiss. Assistent (s. Naturw. Fak.)
 Grashy Rudolf, Dr. rer. nat., wiss. Assistent
 Baumgärtel Helmut, Dr. rer. nat., wiss. Assistent
 Geisenfelder Horst, Dr. rer. nat., wiss. Assistent
 Kolbeck Winfried, Dr. rer. nat., wiss. Assistent
 Szeimies Günter, Dr. rer. nat., wiss. Assistent
 Schilffarth Karl-Christian, Dr. rer. nat., wiss. Assistent
 Binsch Gerhard, Dr. rer. nat., wiss. Assistent
 Adelsberger Klaus, Dr. rer. nat., wiss. Assistent
 Boche Gernot, Verwalter einer wiss. Assistentenstelle
 Susmann Reiner, Verwalter einer wiss. Assistentenstelle
 Henning Gerd, Verwalter einer wiss. Assistentenstelle

- Schiffer Reinhard, Verwalter einer wiss. Assistentenstelle
 Feiler Leander, Verwalter einer wiss. Assistentenstelle
 Raab Rainer, Verwalter einer wiss. Assistentenstelle
 Klag Günther, Verwalter einer wiss. Assistentenstelle
 Hentschel Werner, Verw. einer wiss. Assistentenstelle
- c) Institut für Biochemie (Karlstraße 23—25, F. 55 79 76)
 Prof. Dr. Feodor Lynen, Vorstand (s. Naturw. Fak.)
 Eggerer Hermann, Dr. rer. nat., wiss. Assistent
 Gehring Ulrich, Dr. rer. nat., wiss. Assistent
 Rominger Karl-Ludwig, Verwalter einer wiss. Ass.-Stelle
 Rehn Kurt, Verwalter einer wiss. Assistentenstelle
- d) Chemisch-technologische Abteilung (Meiserstr. 3, F. 55 79 76)
 Prof. Dr. Rudolf Hüttel, Abtlgs.-Vorstand (s. Naturw. Fak.)
9. Physikalisch-Chemisches Institut (Sophienstraße 11, F. 55 79 76)
 Prof. Dr. Dr. h. c., Dr. h. c. Georg-Maria Schwab, Vorstand
 (s. Naturw. Fak.)
 Prof. Dr. Gerhard Dickel, Konservator (s. Naturw. Fak.)
 Prof. Dr. Franz Eberhard Wittig, wiss. Oberassistent
 (s. Naturw. Fak.)
 Noller Heinrich, Dr. rer. nat., wiss. Assistent (s. Naturw. Fak.)
 Voithländer Jürgen, Dr. rer. nat., wiss. Assistent (s. Nat. Fak.)
 Gossner Konrad, Dr. rer. nat., wiss. Assistent
 Knözinger Helmut, Dr. rer. nat., wiss. Assistent
 Letterer Rudolph, Dr. rer. nat., wiss. Assistent
 Körner Dieter, Verwalter einer wiss. Assistentenstelle
 Seyffarth Konrad, Verwalter einer wiss. Assistentenstelle
10. Institut für Pharmazie und Lebensmittelchemie (Sophienstraße 10,
 F. 55 79 76)
 Prof. Dr. Eugen Bamann, Vorstand (s. Naturw. Fak.)
 Kallinich Günter, Dr. rer. nat., Konservator (s. Naturw. Fak.)
- a) Pharmazeutisch-chemische Abteilung:
 Prof. Dr. Heinrich Thies, Abteilungsvorstand (s. Nat. Fak.)
 Prof. Dr. Benno Reichert (s. Naturw. Fak.)
 Schriever Karl, Dr. rer. nat., Konservator (s. Nat. Fak.)
 Trapmann Heinz, Dr. rer. nat., Oberstabsapotheker,
 wiss. Mitarbeiter (s. Naturw. Fak.)
 Schönenberger Helmut, Dr. rer. nat., Univ.-Dozent
 (s. Naturw. Fak.)
 Holzheu-Eckardt Jürgen, Dr. rer. nat., wiss. Assistent

Lang Rudolf, Dr. rer. nat., wiss. Mitarbeiter
Sethi Sagar, Dr. rer. nat., wiss. Assistent
Rappl Alfred, Dr. rer. nat., wiss. Assistent
Brandt Wolfgang, Apotheker, Verw. einer wiss. Ass.-Stelle
Schwarze Peter, Apotheker, Verw. einer wiss. Ass.-Stelle
Rombach Rüdiger, Apotheker, Verw. einer wiss. Ass.-Stelle
Hupf Heinz, Apotheker, Verwalter einer wiss. Ass.-Stelle
Barth Ulrich, Lebensmittelchem., Verw. einer wiss. Ass.-St.
Griebel Georg, Apotheker, Verw. einer wiss. Ass.-Stelle
Bintl Ludwig, Apotheker, Verwalter einer wiss. Ass.-Stelle
Vöcks Renate, Apothekerin u. Lebensmittelchemikerin,
Verwalterin einer wiss. Ass.-Stelle
Lang Rainer, Apotheker, Verwalter einer wiss. Ass.-Stelle
Lippold Bernhard, Apotheker, Verw. einer wiss. Ass.-Stelle
Mohrschulz Peter, Apotheker, Verw. einer wiss. Ass.-St.
Endres Werner, Apotheker, Verw. einer wiss. Ass.-Stelle

b) Pharmazeutisch-technologische Abteilung:

Prof. Dr. Elsa Ullmann, Abteilungsvorst., Konservatorin
(s. Naturw. Fak.)

Thoma Karl, Dr. rer. nat., Konservator (s. Naturw. Fak.)

Rupprecht Herbert, Apotheker, Verw. einer wiss. Ass.-St.

Fickel Otto, Apotheker, Verwalter einer wiss. Ass.-Stelle

c) Lebensmittelchemische Abteilung:

Prof. Dr. Rudolf Springer, Abteilungsvorstand (s. Nat. Fak.)

Isak Heinrich, Dr. rer. nat., wiss. Assistent

d) Pharmaziegeschichtliche Abteilung:

Kallinich Günter, Dr. rer. nat., Abteilungsvorstand,
Konservator (s. Naturw. Fak.)

Schnabel Rainer, Dr. rer. nat., wiss. Mitarbeiter

11. Institut für Pharmazeutische Arzneimittellehre (Karlstraße 29,
F. 55 79 76)

Prof. Dr., Prof. h. c., Dr. med. h. c. Ludwig Hörhammer,
Vorstand (s. Naturw. Fak.)

Prof. Dr. Hildebert Wagner, Mitvorstand (s. Naturw. Fak.)

Rösler Heinz, Dr. rer. nat., wiss. Assistent, z. Zt. beurlaubt

Hölzl Josef, Dr. rer. nat., wiss. Mitarbeiter

Graf Erich, Dr. rer. nat., Apotheker, wiss. Mitarbeiter

Dengler Bernd, Dr. rer. nat., wiss. Assistent

Heydweiller Dietlind, Apothekerin, Vw. einer wiss. Ass.-St.

Hörhammer Hanns-Peter, Apoth., Verw. einer wiss. Ass.-St.

Dirscherl Richard, Apotheker, Verw. einer wiss. Ass.-Stelle
Friedrich Helga, Apothekerin, Verw. einer wiss. Ass.-Stelle
Zofcsik Walter, Apotheker, Verwalter einer wiss. Ass.-Stelle
Hein Karin, Apothekerin, Verwalterin einer wiss. Ass.-Stelle
Böhringer Walter, Apotheker, Verw. einer wiss. Ass.-Stelle
Kraemer Hans, Apotheker, Verwalter einer wiss. Ass.-Stelle
Reinhardt Horst, Apotheker, wiss. Mitarbeiter
Rosprim Leonore, Apothekerin, wiss. Mitarbeiterin

12. Deutsche Forschungsanstalt für Lebensmittelchemie**) (Leopoldstraße 175, F. 36 28 30 und 33 24 80)

Prof. Dr. S. Walter Souci, Direktor (s. Naturw. Fak.)
Bosch Hans, Dr. rer. nat., wiss. Mitglied
Kloos Gustav, Dr. rer. nat., wiss. Mitglied
Kohn Rudolf, Dr. rer. nat., wiss. Mitglied
Maack Ruthild, Dr. rer. nat., wiss. Mitglied
Mergenthaler Eugen, Dr. rer. nat., wiss. Mitglied
Möhler Klement, Dr. rer. nat., wiss. Mitglied
Rehm Hans-Jürgen, Dr. rer. nat. habil., wiss. Mitglied
Schillinger Annelies, Dr. rer. nat., wiss. Mitglied
Wallnöfer Peter, Dr. rer. nat., wiss. Mitglied

13. Balneologisches Institut bei der Universität München,
Chemische Abteilung*) (Martinsrieder Str. 17, F. 74 38 25)

Prof. Dr. S. Walter Souci, Vorstand (s. Naturw. Fak.)
Quentin Karl-Ernst, Dr. rer. nat., Oberregierungs-Chemierat,
stellvertretender Vorstand
Genser Carl, Dr. phil., Reg.-Chemierat
(Außenstelle Bad Kissingen)

Eichelsdörfer Dieter, Dr. rer. nat., wiss. Mitarbeiter.
Medizinische und Klimatologische Abteilung (s. Med. Fak.)

14. Institut für Kristallographie und Mineralogie (Luisenstraße 37/II,
F. 52 16 69)

Prof. Dr. Heinz Jagodzinski, Vorstand (s. Naturw. Fak.)
Dachs Hans, Dr., Universitätsdozent
Schrocke Helmut, Priv.-Doz., Dr., Konservator
Weiner Karl-Ludwig, Dr. rer. nat., Konservator
Mansmann Manfred, Dr. rer. nat., wiss. Assistent
Goswami Kaidar Nath, Dr. rer. nat., Verw. einer wiss. Ass.-St.
Korekawa Masaaki, Dr. rer. nat., Verw. einer wiss. Ass.-Stelle
Prandl Wolfram, Dipl.-Phys., Verwalter einer wiss. Ass.-Stelle
Wolf Dieter, Dipl.-Phys., Verwalter einer wiss. Ass.-Stelle

15. Institut für allgemeine und angewandte Geologie und Mineralogie (Luisenstraße 37, F. 52 14 94)
 Prof. Dr.-Ing. Albert Maucher, Vorstand (s. Naturw. Fak.)
 Wurster Paul, Dr. rer. nat., Univ.-Doz. (s. Naturw. Fak.)
 Klemm Dietrich Dankwart, Dr. rer. nat., Priv.-Dozent, wiss. Assistent.
 Urban Hans, Dr. rer. nat., wiss. Assistent
 Fruth Irmin, Dr. rer. nat., Konservator
 Behrens Manfred, Dipl.-Geologe, Verw. einer wiss. Ass.-Stelle
 Fischer Peter, Dipl.-Geologe, Verw. einer wiss. Ass.-Stelle
16. Institut für Gesteinskunde (Luisenstraße 37, F. 52 27 09)
 Prof. Dr. Georg Fischer, Vorstand (s. Naturw. Fak.)
 Riederer Josef, Dr. rer. nat., Dipl.-Geologe, wiss. Assistent
 Troll Georg, Dr. rer. nat., Dipl.-Geologe, wiss. Assistent
 Winter Helmut, Diplomgeologe, Verw. einer wiss. Ass.-Stelle
17. Institut für Angewandte Geophysik (Richard-Wagner-Straße 10, F. 52 13 93)
 Prof. Dr. Gustav Angenheister, Vorstand (s. Naturw. Fak.)
 Giese Peter, Dr. rer. nat., Konservator
 Soffel Heinrich, Dr. rer. nat., wiss. Assistent
 Rummel Fritz, Dipl.-Geophys., Verw. einer wiss. Ass.-Stelle
18. Geophysikalisches Observatorium
 (Fürstfeldbruck/Obb., Fürstfeldbruck 0 81 41 / 24 70)
 Prof. Dr. Gustav Angenheister, Direktor (s. Naturw. Fak.)
 Förtsch Otto, Dr. rer. nat., Direktor bei den
 Wissenschaftlichen Anstalten (s. Naturw. Fak.)
 Korschunow Alex, Dr. rer. nat., Observator
 Wienert Karl August, Dr. rer. nat., Observator
19. Institut für Paläontologie und historische Geologie
 (Richard-Wagner-Straße 10/II, F. 52 27 04)
 Prof. Dr. Richard Dehm, Vorstand (s. Naturw. Fak.)
 Jung Walter, Dr. rer. nat., Konservator
 Fahlbusch Volker, Dr. rer. nat., wiss. Assistent
 Förster Reinhardt, Dr. rer. nat., wiss. Assistent
 Pflaumann Uwe, Dr. rer. nat., wiss. Assistent
20. Botanisches Institut (Menzinger Straße 67, F. 57 40 33)
 Prof. Dr. Leo Brauner, Vorstand (s. Naturw. Fak.)
 Rau Werner, Dr. rer. nat., Konservator (s. Naturw. Fak.)
 Hager Achim, Dr. rer. nat., Universitätsdozent (s. Naturw. Fak.)

- Zenk Meinhart, Dr. rer. nat., wiss. Oberassistent (s. Nat. Fak.)
 Zinsmeister Dieter, Dr. rer. nat., wiss. Assistent
 Böck August, Dr. rer. nat., wiss. Assistent
21. Institut für Systematische Botanik (Menzinger Str. 67, F. 57 40 33)
 Prof. Dr. Hermann Merxmüller, Vorstand (s. Naturw. Fak.)
 Zehender Claus, Dr. rer. nat., Konservator
 Podlech Dieter, Dr. rer. nat., wiss. Assistent (s. Naturw. Fak.)
 Leins Peter, Dr. rer. nat., wiss. Assistent
 Grau Jürke, Dr. rer. nat., wiss. Assistent
22. Zoologisches Institut (Luisenstraße 14, F. 55 79 76)
 Prof. Dr. Hansjochem Autrum, Vorstand (s. Naturw. Fak.)
 Prof. Dr. Hans Joachim Becker, Abteilungsvorstand
 (s. Naturw. Fak.)
 Prof. Dr. Werner Jacobs, Konservator (s. Naturw. Fak.)
 Renner Max, Dr. rer. nat., wiss. Oberassistent (s. Naturw. Fak.)
 Hoffmann Christian, Dr. rer. nat., wiss. Assistent
 Hamdorf Kurt, Dr. rer. nat., wiss. Assistent
 Altner Helmut, Dr. rer. nat., wiss. Assistent
 Nachtigall Werner, Dr. rer. nat., wiss. Assistent
 Linzen Bernt, Dr. rer. nat., wiss. Assistent
23. Institut für Genetik (im Aufbau), Maria-Ward-Straße
 Prof. Dr. Fritz Kaudewitz, Vorstand (s. Naturw. Fak.)
24. Institut für Anthropologie und Humangenetik
 (Richard-Wagner-Straße 10/I, F. 52 15 28)
 Prof. Dr. Dr. Dr. h. c. Karl Saller, Vorstand (s. Naturw. Fak.)
 Prof. Dr. Dr. Gerfried Ziegelmayer (s. Naturw. Fak.)
 Schwarzfischer Friedrich, Dr. med., Dr. rer. nat.,
 wiss. Assistent (s. Naturw. Fak.)
 Peter Rosemarie, Dr. med., wiss. Assistentin
 Seitz Luise, Ärztin, Verwalterin einer wiss. Assistenten-Stelle
25. Geographisches Institut (Mü. 2, Luisenstraße 37/III, F. 52 21 80)
 Prof. Dr. Herbert Louis, Vorstand (s. Naturw. Fak.)
 Prof. Dr. Hans-Günther Gierloff-Emden, Vorstand
 (s. Naturw. Fak.)
 Zimpel Heinz-Gerhard, Dr. rer. nat., Konservator
 Grötzbach Erwin, Dr. rer. nat., wiss. Assistent
 Fischer Klaus, Dr. rer. nat., wiss. Assistent
 Hormann Klaus, Dr. rer. nat., wiss. Assistent
 Schroeder-Lanz Hellmut, Dr. rer. nat., wiss. Assistent

Meyer Rolf, Verwalter einer wiss. Ass.-Stelle
Prof. Dr. I. Schaefer, Konservator, Abteilung für Glazial-
geomorphologie des Alpenvorlandes

26. Meteorologisches Institut (Amalienstraße 52/III, F. 21 80 / 81 50)
Prof. Dr. Fritz Möller, Vorstand (s. Naturw. Fak.)
Prof. Dr. Gustav Hofmann, Observator (s. Naturw. Fak.)
Kraus Helmut, Dr. rer. nat., wiss. Assistent
Bolle Hans-Jürgen, Dr. rer. nat., wiss. Assistent
Roth Rainer, Dr. rer. nat., wiss. Assistent
27. Institut für Theoretische Meteorologie (Heimhauser Straße 4/I,
F. 21 80 / 6 70)
Prof. Dr. Günther Hollmann, Vorstand (s. Naturw. Fak.)
Korb Hans-Günther, Dr. rer. nat., wiss. Assistent
Tiedtke Michael, Dipl.-Met., Verw. einer wiss. Ass.-Stelle
28. Institut für Geschichte der Naturwissenschaften
(8 München 22, Deutsches Museum, F. 21 80 / 82 52)
Prof. Dr. Helmuth Gericke, Vorstand (s. Naturw. Fak.)
Prof. Dr. Kurt Vogel (s. Naturw. Fak.)
Petri Winfried, Dr. phil., Konservator
Schneider Ivo, Dipl.-Math., Verw. einer wiss. Ass.-Stelle

Naturwissenschaftliche Staatssammlungen

Anthropologische Staatssammlung

München 2, Richard-Wagner-Straße 10/I, Telefon: 52 15 28

Botanische Staatssammlung

München 19, Menzinger Straße 67, Telefon: 57 40 33

Botanischer Garten

München 19, Menzinger Straße 63—67, Telefon: 57 40 33 (Direktion),
Telefon: 57 16 19 (Verwaltung)

Bayerische Staatssammlung für Allgemeine u. Angewandte Geologie

München 2, Luisenstraße 37, Telefon: 52 14 94

Mineralogische Staatssammlung

München 2, Luisenstraße 37/II, Telefon: 52 16 69

Bayerische Staatssammlung für Paläontologie u. Historische Geologie

München 2, Richard-Wagner-Straße 10/II, Telefon: 52 27 04

Zoologische Sammlung des Bayerischen Staates

München 19, Schloß Nymphenburg, Eingang Maria-Ward-Straße,
Telefon: 57 02 60

ALLGEMEINE VORLESUNGEN

Studium universale:

I. Philosophie und geistige Grundlagen des Studiums:

Staatsphilosophie, 3 stündig, Mi. Do. Fr. 12–13	<i>Berber</i>
Philosophische Anthropologie, 2 stündig, Mo. 16.30–18.00	<i>Dempff</i>
Logik des juristischen Denkens, 1 stündig, Mo. 16–17	<i>Engisch</i>
Theorie der Kultur, 1 stündig (Vorlesung und Kollo- quium), Mi. 14–15	<i>Fischer Hugo</i>
Das Problem des Zugangs zur Philosophie, 2 stündig, Fr. 11.00–12.30	<i>Grassi</i>
Religionsphilosophie, 2 stündig, Di. Do. 18–19	<i>Heiler</i>
Der Madonnenkult in Frömmigkeit und Theologie, Dichtung und Kunst, 1 stündig, Mo. 18–19	<i>Heiler</i>
Grundprobleme der Psychologie der Sprache, 1 stündig, Mo. 16–17	<i>Hofmarks- richter</i>
Allgemeine Ethik, 2 stündig, Di. Do. 18–19	<i>Keilbach</i>
Logische Methoden des Philosophierens als Einfüh- rung in das philosophische Denken, 2 stündig, Di. Do. 12–13	<i>Konrad</i>
Grundfragen der Metaphysik, 1 stündig, Do. 17–18	<i>Kuhn Helmut</i>
Theorie der Interpersonalität, Vorlesung und Kollo- quium, 2 stündig, Mo. 9–10, Mi. 10–11	<i>Lauth</i>

Einführung in die Charakterkunde, 2 stündig, Do. Fr. 11–12	<i>Lersch</i>
Allgemeine Sozialpsychologie II, 2 stündig, Do. Fr. 9–10	<i>Lukasczyk</i>
Grundzüge der Gesellschaftsphilosophie des gegen- wärtigen Zeitalters, 1 stündig, Fr. 10–11	<i>Metzger</i>
Klassische und moderne Metaphysik, 3 stündig, Di. Mi. Do. 9–10	<i>Müller Max</i>
Philosophie der Gegenwart, 2 stündig, Mo. Mi. 12–13	<i>Neuhäusler</i>
Das christliche Leben und die christliche Zukunft (Einführung in das Wesen des Christentums IV), 2 stündig, Di. Do. 18–19	<i>Rabner</i>
Schopenhauer und Nietzsche, 2 stündig, Di. 14–16	<i>Schilling</i>
Geschichte der Philosophie von Kant bis Nietzsche, 2 stündig, Mi. 14.00–15.30	<i>Schulze-Sölde</i>
Grundfragen der Bildung und Erziehung, unter be- sonderer Berücksichtigung der heutigen Situation, 2 stündig, Mo. Di. 17–18	<i>Schwarz</i>
Geschichtliche Einführung in die Grundbegriffe der Philosophie, Neuzeit (auch für Anfänger), 2 stündig, Do. 16–18	<i>Varga v. Kibéd</i>
Seminar: Der Messianismus des Ostens und die Sozialphilosophie des Westens, 2 stündig, Di. 17–19	<i>Weber Egbert</i>
Kritischer Idealismus und kritischer Realismus, 1 stündig, Do. 16–17	<i>Wenzl</i>
Intelligenz und Persönlichkeit, 2 stündig, Mi. 11–13	<i>Zellinger</i>

II. Vorlesungen zur politischen Bildung:

Der Finanzausgleich zwischen Staat und Gemein- den, 1 stündig, Fr. 11–12	<i>Barbarino</i>
Grundzüge der englischen Verfassungsgeschichte vom 11. zum 13. Jahrhundert, 2 stündig, Di. Fr. 17–18	<i>Boehm</i>

Deutsche Sozialstruktur im Wandel, 2 stündig, Di. 15-17	<i>Bolte</i>
Struktur und Entwicklung der Bevölkerung (mit Kolloquium), 2 stündig, Mi. 9-11	<i>Bolte</i>
Aufbau und Wandel der Gesellschaft, 4 stündig, Do. Fr. 15-17	<i>Francis</i>
Die Entwicklung der amerikanischen Kulturanthro- pologie, 2 stündig, Mo. 9-11	<i>Friedmann</i>
Die amerikanischen Universitäten: Ihre Relevanz für das deutsche Hochschulwesen, 1 stündig, Mi. 11-12	<i>Friedmann</i>
Geschichte der politischen Ideen in Nordamerika, 2 stündig, Mo. 14-16	<i>Gebhardt</i>
Strukturwandel und Wirtschaftspolitik der südost- europäischen Länder, 2 stündig, Do. 8.30-10.00	<i>Gross</i>
Finanzverfassung der Bundesrepublik, 1 stündig, Mo. 9-10	<i>Henle</i>
Entwicklung und Stand der europäischen Einigung, 2 stündig, Mi. 16-18	<i>Jüttner</i>
Gesellschaftspolitik und Wirtschaftspolitik, 2 stündig, Mi. Do. 10-11	<i>Kraus</i>
Familiensoziologie, 1 stündig, Mi. 16-17	<i>Krause Martha</i>
Das politische Regime der Bundesrepublik, 2 stündig, Mo. 16-18	<i>Lauffer</i>
Deutsche Verfassungsgeschichte der Neuzeit, 2 stündig, Mo. 15-17	<i>Lerche</i>
Deutsche Sozial- und Wirtschaftsgeschichte III, 2 stündig, Di. Do. 12-13	<i>Lütge</i>
Soziale Sicherheit und Sozialversicherung, 2 stündig, Fr. 16-18	<i>Mahr</i>
Deutsche Politik 1914-1964, 3 stündig, Do. 16-18, Fr. 17-18	<i>Maier Hans</i>

Historische Voraussetzungen zur Herausbildung der industriellen Massengesellschaft, 2 stündig, Mi. Do. 9–10	<i>Mauersberg</i>
Einführung in das Recht der Sowjetunion I, 1 stündig, Tag und Stunde wird noch angegeben	<i>Maurach</i>
Nationalismus, Nationalstaat und Nationalitätenprobleme in Deutschland und Mitteleuropa (19. Jh.), 3 stündig, Mo. Di. Mi. 10–11	<i>Prinz</i>
Theorie und Praxis sozialistischer Volkswirtschaften, 2 stündig, Di. Mi. 10–11	<i>Raupach</i>
Wirtschaft und Gesellschaft Ost-Europas im 20. Jahrhundert, 1 stündig, Do. 10–11	<i>Raupach</i>
Staat, Gesellschaft, Presse II, 2 stündig, Do. 11–13	<i>Roegele</i>
Gesellschaftliche Aspekte des modernen Gesundheitswesens (Einführung in die Soziologie der Medizin), 1 stündig, Mo. 15–16	<i>Rohde</i>
Politische Systeme und Strukturen in Südosteuropa, 1 stündig	<i>Ronneberger</i>
Wirtschaftsgeographie der Städte, 3 stündig, Di. Do. Fr. 10–11	<i>Ruppert</i>
Das englische Regierungssystem, 2 stündig, Mi. 9–11	<i>Schneider F.</i>
Kirche und Staat in der Geschichte des Christentums, 1 stündig, Mi. 11–12	<i>Schwaiger</i>
Abendländische Geschichte im frühen Mittelalter (Politik – Verfassung – Wirtschaft), 4 stündig, Mi. Do. 15–17	<i>Spörl</i>
Lenin und die Anfänge der Sowjetunion, 2 stündig, Do. Fr. 9–10	<i>Stadtmüller</i>
Allgemeine Theorie der Politik, 2 stündig, Di. 11–13	<i>Voegelin</i>

Geschichte der politischen Ideen III: Geschichte und Theorie der Revolution, 2 stündig, Mi. 11–13	<i>Voegelin</i>
Volk und Wirtschaft in den Ländern der europäischen Wirtschaftsgemeinschaft, 2 stündig, Fr. 8.30–10.00	<i>Voelcker</i>
Einkommenslehre, Einkommenspolitik und Vermögensbildung, 2 stündig, Mo. 8.30–10.00	<i>Voelcker</i>
Wirtschaft und Gesellschaft in den USA, 2 stündig, Mo. Do. 12–13	<i>Weber Egbert</i>
Geschichte der römischen Staatsverfassung in der Zeit des Königtums und der Republik, 2 stündig, Di. 15–17	<i>Werner R.</i>

III. Allgemeinbildende Vorlesungen aus allen Fakultäten:

Waldkleid Bayerns, I. Teil, 1 stündig, nach Vereinbarung	<i>Attenberger</i>
Forstliche Meteorologie und Klimatologie II, 1 stündig, Do. 11–12	<i>Baumgartner</i>
Feudalismus im byzantinischen Reich, 2 stündig, Di. Do. 9–10	<i>Beck</i>
Geschichte der Tiermedizin, 2 stündig, Zeit nach Vereinbarung	<i>Boessneck</i>
Bayern und Deutschland im 19. und 20. Jahrhundert, 3 stündig, Mo. Di. Do. 12–13	<i>Bosl</i>
Übungen zur Theater- und Filmkritik anhand des Münchner Spielplans, 2 stündig, Fr. 11–13	<i>Braun</i>
Kunst im Zeitalter Karls d. Großen, 2 stündig, Mi. Do. 16–17	<i>Braunfels</i>

Einführung in das Weltbild der Kunstgeschichte, 1 stündig, Mi. 16-17	<i>Braunfels</i>
Die Gebrüder Asam, Bernineskes – Eigenes – Wandlungen – 1 stündig, Mo. 18-19	<i>Dambeck</i>
Wirtschaftsenglisch I, 2 stündig, Di. 13.30-15.00	<i>Fosberry</i>
Wirtschaftsenglisch III, 2 stündig, Mi. 13.30-15.00	<i>Fosberry</i>
Entwicklungslinien der neuzeitlichen Mathematik, 2 stündig, Do. 16-18	<i>Gericke</i>
Die Geschichte der japanischen Kultur, 1 stündig, Mo. 12-13	<i>Hammitzsch</i>
Schulgesundheitspflege einschl. Physiologie und Pathologie der kindlichen Entwicklung (für Med. u. Pädagogen), 1 stündig, Mo. 12-13, HNO-Kurssaal, Poliklinik, Pettenkoferstraße 8 a	<i>Hellbrügge</i> (Med. Fak.)
Soziale Pädiatrie (u. S.), 1 stündig, Zeit u. Ort nach Vereinbarung	<i>Hellbrügge</i>
Wetter und Mensch (über die Wettereinflüsse auf den gesunden und kranken Menschen), mit Exkur- sionen, 2 stündig, Zeit nach Vereinbarung	<i>Kanz u.</i> <i>Dirnagl</i> (Med. Fak.)
Einführung in das Studium der osmanischen Ge- schichte, 2 stündig, Fr. 10-12	<i>Kissling</i>
Geschichte der mittelalterlichen deutschen Mystik, 4 stündig, Di. 10-12, Fr. 9-11	<i>Kunisch</i>
Die Epochen der antiken Geschichte, 1 stündig, Mi. 12-13	<i>Lauffer</i>
Geschichte der Medizin I, 1 stündig, siehe Anschlag	<i>Leibbrand</i>
Das schwer erziehbare Kind (ausgewählte Kapitel aus der Heilpädagogik), 2 stündig, Fr. 17.30-19.00, Universität, Hörsaal 110	<i>Luxenburger</i>

Glaubwürdigkeit von Kinderaussagen und Begutachtung Jugendlicher, 1 stündig, Fr. 19–20, Universität, Hörsaal 110	<i>Luxenburger</i>
Allgemeine Psychopathologie, 2 stündig, Zeit und Ort nach Vereinbarung	<i>Mikorey</i> (Med. Fak.)
Friedrich Schiller, 3 stündig, Mo. 10–11, Di. Mi. 12–13	<i>Motekat</i>
Einführung in die ägyptische Kunst mit Lichtbildern, 2 stündig, Do. 16–18	<i>Müller H. W.</i>
Vom Realismus zum Naturalismus, 3 stündig, Di. Mi. Do. 16–17	<i>Müller-Seidel</i>
Die großen Leistungen in Malerei und Plastik im 15. Jh., 2 stündig, Di. Fr. 15–16	<i>Otto</i>
Dante, Paradiso (fortlaufende Lektüre und Erklärung), 2 stündig, Mo. Do. 18–19	<i>Rheinfelder</i>
Geschichte der deutschen Sprache, 3 stündig, Mi. Do. Fr. 8–9	<i>Rosenfeld H. Fr.</i>
Englandkunde II, 1 stündig, Mo. 18–19	<i>Sieper</i>
Deutsche Geschichte im Südosten, 2 stündig, Do. Fr. 11–12	<i>Stadtmüller</i>
Frankreichkunde mit Lichtbildern, 2 stündig, Mo. Mi. 16–17	<i>Theisen</i>
Die Aussprache des Neuhochdeutschen, 1 stündig, Di. 14–15	<i>Weithase</i>
Griechische Bauformen, 2 stündig, Do. 17.30–19.00	<i>Wertz</i>
Frühchristliche Mosaiken, 2 stündig, Di. 17–19 (mit Lichtbildern)	<i>Wessel</i>

Ringvorlesung:
„Die deutsche Universität im Dritten Reich“

jeweils montags und donnerstags 20–22 Uhr,
Auditorium maximum

- | | | |
|--------------|---|------------------|
| 18. November | Die deutsche Universität am Ende der Weimarer Republik | <i>Kuhn</i> |
| 22. November | Das Dritte Reich – erlebt an drei Universitäten | <i>Pascher</i> |
| 25. November | Nationalsozialistische Hochschul-Politik | <i>Maier</i> |
| 29. November | Der Professor im Dritten Reich | <i>Kunkel</i> |
| 2. Dezember | Der Student im Dritten Reich | <i>Roegele</i> |
| 6. Dezember | Möglichkeiten und Grenzen des Widerstands an der Universität | <i>Leist</i> |
| 9. Dezember | Auswanderung und Rückkehr – Betrachtungen zum Schicksal der deutschen Universität | <i>Friedmann</i> |
| 13. Dezember | Die Universität und der Wille zur Wahrheit | <i>Guardini</i> |

VORLESUNGEN

I. Theologische Fakultät

1. Biblische Fächer:

1. Das Buch Exodus, 4 stündig, Mo. Di. Mi. Do. 15–16 *Hamp*
2. Alttestamentliche Seminarübungen, 1 stündig,
Mi. 16–17 (u.) *Hamp*
3. Grammatik des Bibl. Hebräisch I. Teil, 2 stündig,
Mi. 10–12 *Ecker*
4. Lektüre der einfachen Texte der hebr. Bibel,
1 stündig, Mi. 15–16 *Ecker*
5. Theologen und Theologien des Neuen Testaments
(Einleitung in das Neue Testament), 3 stündig,
Mo. Di. Mi. 8–9 *Kuss*
6. Theologie der paulinischen Hauptbriefe, 2 stündig,
Fr. 17–19 *Kuss*
7. Proseminar: Die Reden der Apostelgeschichte II,
2 stündig, Mi. 9–11 (u.) *Kuss*
8. Oberseminar: Probleme des zweiten Korintherbrie-
fes II, 2 stündig, Mo. 17–19 (u.) *Kuss*

2. Geschichtliche Fächer:

9. Einführung in die kirchenhistorische Methodenlehre
u. erster Teil der Kirchengeschichte: Von der Ur-
kirche bis zu Diokletian, 4 stündig,
Di. Mi. Do. Fr. 9–10 *Ziegler*
10. Seminarübungen zum Thema: Kirche und Staat bei
Ambrosius, 1 stündig, Di. 16–17 (u.) *Ziegler*
11. Ostkirchlicher Kreis, gemeinsam mit Privatdozent
Dr. J. Abfalg: Übungen zur koptischen Literaturge-
schichte, 1 stündig, Zeit nach Vereinbarung *Ziegler*
12. Kirchengeschichte der Neuzeit II, 3 stündig,
Do. 17–18, Fr. 10–11 u. 16–17 *Tüchle*
13. Kirchengeschichtliche Übungen: Kirche und Drittes
Reich, 1 stündig, Do. 16–17 (u.) *Tüchle*

- | | |
|---|------------------|
| 14. Kirchengeschichtliches Proseminar, 1 stündig,
Fr. 14–15 (u.) | <i>Tüchle</i> |
| 15. Bayerische Kirchengeschichte des Mittelalters,
2 stündig, Mo. 14–15, Mi. 14–15 | <i>Schwaiger</i> |
| 16. Kirche und Staat in der Geschichte des Christen-
tums, 1 stündig, Mi. 11–12 | <i>Schwaiger</i> |
| 17. Seminar: Volksheilige des Mittelalters, 1 stündig,
Mo. 16–17 (u.) | <i>Schwaiger</i> |
| 18. Das Missionswerk der Kirche in Afrika, I. Teil,
1 stündig, Di. 9–10 | <i>Brechter</i> |
| 19. Einführung in die Missionswissenschaft, 1 stündig,
Di. 11–12 | <i>Brechter</i> |
| 20. Übungen im missionswissenschaftlichen Seminar:
Missionsdokumente des Vaticanum II, 1 stündig,
14 tägig, Di. 12–13 (u.) | <i>Brechter</i> |
| 21. Kisuahili-Sprachkurs, 2 stündig (durch Assistent Dr.
Rudmann) Zeit nach Vereinbarung | <i>Rudmann</i> |
| 22. Die Gebrüder Asam. Bernineskes – Eigenes – Wand-
lungen, 1 stündig, Mo. 18–19 | <i>Dambeck</i> |
| 23. Geschichte des Gregorianischen Chorals, 1 stündig,
Fr. 16–17 | <i>Hafner</i> |
| 24. Die große Zeit der Vocal-Klassik, 1 stündig,
Fr. 17–18 | <i>Hafner</i> |
| 3. Systematische Fächer: | |
| 25. Allgemeine Metaphysik, 3 stündig, Di. Do. Fr. 10–11 | <i>Keilbach</i> |
| 26. Allgemeine Ethik, 2 stündig, Di. Do. 18–19 | <i>Keilbach</i> |
| 27. Seminar für systematische scholastische Philo-
sophie: Übungen zum Thema „Atheismus“ (Fort-
setzung), 2 stündig, Mi. 17.30–19.00 (u.) | <i>Keilbach</i> |
| 28. Theologische Erkenntnislehre, 3 stündig,
Mi. 18–19, Do. 16–17, Fr. 15–16 | <i>Fries</i> |
| 29. Übungen: J. H. Newman: Die Entwicklung n. der
christlichen Lehre, 1 stündig, Fr. 16–17 | <i>Fries</i> |
| 30. Übungen im Institut für Ökumenische Theologie:
Die Abendmahlslehre, Mi. 16–17 (u.) | <i>Fries</i> |

31. Die Lehre von den Sakramenten, 1. Teil,
4 stündig, Mo. Di. Mi. Do. 10–11 *N. N.*
32. Mariologie, 2 stündig, Mo. 9–10, Mi. 11–12 *N. N.*
32. a Mystik und Offenbarung in geschichtlicher Entwick-
lung, 1 stündig, Di. 14–15 *Escribano*
33. Dogmatisches Seminar, 2 stündig,
Do. 14.30–16.00 (u.) *N. N.*
34. Grundsätzliches und Geschichtliches zum christli-
chen Offenbarungsbegriff, 2 stündig,
Di. 15–16, Do. 17–18 *Dettloff*
35. Die geistige Umwelt und der literarische Nieder-
schlag der mittelalterlichen Theologie, 1 stündig,
Mi. 16–17 *Dettloff*
36. Seminar (zus. mit Dr. Heinzmann): Prinzipien und
Probleme theologiegeschichtlicher Forschung,
2 stündig, Mi. 14.30–16.00 (u.) *Dettloff,
Heinzmann*
37. Einführung in die ungedruckten Quellen der früh-
scholastischen Theologie, 1 stündig, Mi. 18–19 *Heinzmann*
38. Übungen in der Lektüre mittelalterlicher theologi-
scher Handschriften, 1 stündig, Zeit nach Vereinbg. *Heinzmann*
39. Allgemeine Moraltheologie, 4 stündig,
Mo. Di. Mi. Do. 17–18 *Egenter*
40. Moraltheologische Übungen (Thema nach Verein-
barung) (u.), 1 stündig, Di. 18.05–19.00 *Egenter*
41. Katholische Soziallehre II: Die Formen des sozialen
Lebens, 3 stündig, Mi. Do. Fr. 8–9 *Giers*
42. Übungen: Frau und Beruf in der heutigen Gesell-
schaft, 2 stündig, Do. 16–18 (u.) *Giers*
- 4. Praktische Fächer:**
43. Kanonisches Prozeß- und Strafrecht, 4 stündig,
Mo. Di. Do. Fr. 11–12 *Mörsdorf*
44. Kirchenrechtliches Seminar I: Eherechtliche Übun-
gen für die Seelsorgspraxis, 1 stündig, Mo. 17–18 (u.) *Mörsdorf*
45. Liturgische Grundfragen, 3 stündig, Mi. Do. Fr. 9–10 *Dürig*
46. Pastoraltheologie I, 2 stündig, Di. Sa. 8–9 *Dürig*

47. Liturgiewissenschaftliche Übungen, 1 stündig,
Do. 16–17 (u.) *Dürig*
Siehe auch:
Joannou, Byzantinische Liturgie (Phil. Fak.)
48. Das Stundengebet der römischen Kirche, 1 stündig,
Di. 10–11 *Pascher*
49. Jugendkunde und Jugendführung II. Teil,
2 stündig, Mo. Di. 16–17 *Kampmann*
50. Modellfälle indirekter Verkündigung in Dichtung
und Lied, 1 stündig, Mi. 16–17 *Kampmann*
51. Mittelseminar: Jugendkundliche Gegenwartsliteratur,
2 stündig, 14 täg, Fr. 15–17 (u.) *Kampmann*
52. Oberseminar: Ferdinand Ebners Brenner-Aufsätze,
2 stündig, 14 täg, Fr. 15–17 (u.) *Kampmann*
53. Homiletische Übungen (zus. mit Dr. E. Bartsch u.
W. Langer), 2 stündig, Zeit nach Vereinbarung (u.) *Kampmann*
54. Katechetische Übungen (zus. mit G. Lange u. A.
Zenner), 2 stündig, Zeit nach Vereinbarung (u.) *Kampmann*
55. Einführung in die katechetische Praxis: Beispiele,
Übungen und Lehrversuche, 2 stündig, Mo. 8–10 *Pöblein*
- 5. Kanonistische Fachausbildung:**
56. Sakramentenrecht (außer Eherecht), 2 stündig,
Mo. Do. 16–17 *Mörsdorf*
57. Kirchenrechtliches Seminar II: Das Dekret „De
munere pastoralis Episcoporum in Ecclesia“,
1 stündig, Do. 17–18 (u.) *Mörsdorf*
58. Kirchliche Rechtsgeschichte II, 4 stündig,
Mo. 15–16, Di. 15–16, Mi. 15–17 *Weinzierl*
59. Kirchenrechtsgeschichtliches Seminar: Ausgewählte
Texte aus ungedruckten Summen zum Dekret
Gratians, 1 stündig, Di. 16–17 (u.) *Weinzierl*
60. Besonderes Prozeßrecht, 2. Teil, 3 stündig,
Di. Mi. Fr. 17–18 *Scheuermann*
61. Rechtsprechung der S. Romana Rota, 3 stündig,
Di. Mi. Fr. 18–19 *Scheuermann*

II. Juristische Fakultät

1. Vorlesungen

a) Allgemeines und Rechtsgeschichte:

62. Einführung in die Rechtswissenschaft, 4 stündig,
Mo.-Do. 12-13 *Maurach*
63. Staatsphilosophie, 3 stündig, Mi. Do. Fr. 12-13 *Berber*
64. Logik des juristischen Denkens, 1 stündig, Mo. 16-17 *Engisch*
65. Deutsche Rechtsgeschichte, 4 stündig,
Mo. Di. Do. Fr. 9-10 *Krause*
66. Deutsche Verfassungsgeschichte d. Neuzeit,
2 stündig, Mo. 15-17 *Lerche*
67. Neuere Privatrechtsgeschichte, 2 stündig,
Mo. Di. 12-13 *Gagnér*
68. 1000 Jahre bayerische Gesetzgebung; die wichtig-
sten Gesetzeswerke des 8. bis 18. Jahrhunderts,
1 stündig, Do. 17-18 *Lieberich*
69. Römische Rechtsgeschichte, 3 stündig, Di. Do. 9-10 *Kunkel*
70. System des römischen Privatrechts, 5 stündig,
Mo. 9-11, Mi. 11-13, Do. 11-12 *Gerner*
71. Einführung in das Recht der Sowjetunion I,
1 stündig, Tag u. Stunde wird noch angegeben *Maurach*
72. Einführung in die altorientalischen Rechte,
2 stündig, Di. 15-17 *Petschow*
73. Lektüre und Interpretation altorientalischer Rechts-
sammlungen und Gesetze (in deutscher Sprache),
2 stündig, Fr. 15-17 *Petschow*
74. Lektüre und Interpretation babylonischer Rechtsur-
kunden (Fortsetzung), 2 stündig, Fr. 17-19 *Petschow*
75. Codex Hammurabi (Akkadisch für Juristen III),
2 stündig, Mo. 14-16 *Petschow*

b) Privatrecht und Zivilprozeßrecht:

76. BGB I: Allg. Teil, 4 stündig, Di.-Do. 10-11, Mi. 9-10 *Dietz*
77. BGB II: Schuldrecht Allg. Teil, 4 stündig,
Di.-Fr. 10-11 *Kunkel*

- | | |
|--|---|
| 78. BGB II: Schuldrecht Bes. Teil, 4 stündig,
Mo. Di. Do. Fr. 11–12 | <i>Larenz</i> |
| 79. BGB III: Sachenrecht, 4 stündig, Mi. 10–12, Do. 8–10 | <i>N. N.</i> |
| 80. BGB IV: Familienrecht, 3 stündig, Di. Do. Fr. 10–11 | <i>Ulmer</i> |
| 81. BGB V: Erbrecht, 3 stündig, Mi.–Fr. 9–10 | <i>Ferid</i> |
| 82. Grundzüge des Bürgerlichen Rechts (nur für ausländische Rechtsstudenten), 4 stündig, Mo. Fr. 17–19 | <i>Firsching</i> |
| 83. Internationales Privatrecht, 2 stündig, Mi. Fr. 10–11 | <i>Ferid</i> |
| 84. Handelsrecht I: Handelsstand und Handelsgeschäfte, 2 stündig, Di. Fr. 11–12 | <i>Ulmer</i> |
| 85. Handelsrecht II: Gesellschaftsrecht, 3 stündig, Do. Fr. 8–9, Fr. 9–10 | <i>Steindorff</i> |
| 86. Wertpapierrecht, 2 stündig, Di. Do. 9–10 | <i>Dietz</i> |
| 87. Wirtschaftsrecht, 2 stündig, Fr. 14–16 | <i>Steindorff</i> |
| 88. Wettbewerbs- und Warenzeichenrecht, 2 stündig, Di. 14–16 | <i>Beier</i> |
| 89. Urheberrecht, 1 stündig, Do. 11–12 | <i>Ulmer</i> |
| 90. Zivilprozeßrecht einschl. Gerichtsverfassung, 5 stündig, Mo.–Fr. 11–12 | <i>Paulus</i> |
| 91. Zwangsvollstreckungs- u. Konkursrecht, 3 stündig, Mi.–Fr. 12–13 | <i>Pohle</i> |
| 92. Freiwillige Gerichtsbarkeit, 1 stündig, Di. 14–15 | <i>Firsching</i> |
| <i>c) Strafrecht, Strafprozeßrecht und Kriminologie:</i> | |
| 93. Strafrecht I: Allg. Teil, 5 stündig, Mo.–Fr. 11–12 | <i>Engisch</i> |
| 94. Strafrecht, Bes. Teil, 4 stündig, Mo.–Do. 12–13 | <i>Bockelmann</i> |
| 95. Strafprozeßrecht, 4 stündig, Mo.–Do. 11–12 | <i>Maurach</i> |
| 96. Kriminologie, 2 stündig, Mo. Mi. 16–17 | <i>Bockelmann</i> |
| 97. Gerichtliche Medizin und Begutachtungsmedizin für Juristen, 2 stündig, Fr. 14–16, Sektionshörsaal, Frauenlobstraße 7 | <i>Laves,
Jungwirth u.
Berg
(Med. Fak.)</i> |

98. Medizinische und naturwiss. Kriminalistik für Mediziner und Juristen, 1 stündig, Mi. 15–16, Sektionshörsaal, Frauenlobstraße 7 *Berg (Med. Fak.)*
99. Forensische Psychiatrie (mit Demonstrationen), 2 stündig, Fr. 18–20, Nervenklinik, Nußbaumstr. 7 *H. Dietrich (Med. Fak.)*
100. Das schwer erziehbare Kind (ausgewählte Kapitel aus der Heilpädagogik), 2 stündig, Fr. 17.30–19.00, Universität, Hörsaal 110 *Luxenburger (Med. Fak.)*
101. Glaubwürdigkeit von Kinderaussagen und Begutachtung Jugendlicher, 1 stündig, Fr. 19–20, Universität, Hörsaal 110 *Luxenburger (Med. Fak.)*
- d) Öffentliches Recht und Völkerrecht:*
102. Deutsches Staatsrecht, 4 stündig, Di. Mi. 15–17 *Lerche*
103. Verwaltungsrecht I (Allg. Teil, einschl. Verwaltungsgerichtsbarkeit), 5 stündig, Mo. 11–13, Di. Do. Fr. 12–13 *Grundmann*
104. Verwaltungsrecht II, Bes. Teil, 4 stündig, Di. Mi. Do. 9–10, Mi. 10–11 *Spanner*
105. Verfassungsgerichtsbarkeit, 2 stündig, Do. 15–17 *Herzog*
106. Öffentl. Wirtschaftsrecht, 1 stündig, Fr. 11–12 *Maunz*
107. Staats- und Verwaltungsrecht für Wirtschaftler I, 2 stündig, Di. Do. 17–18 *Lerche*
108. Steuerrecht II, Bes. Teil, 2 stündig, Mi. 15–17 *Spanner*
109. Besteuerung der Gesellschaften (Personen- und Kapitalgesellschaften), 2 stündig, Mo. 15–17 *v. Wallis*
110. Völkerrecht I (Friedensrecht), 3 stündig, Mi. Do. Fr. 11–12 *Berber*
111. Kirchenrecht, 4 stündig, Mo. Di. Do. Fr. 9–10 *Grundmann*
- 2. Arbeitsgemeinschaften und Übungen:**
112. Arbeitsgemeinschaften I für erste Semester (nur für Teilnehmer an der Vorlesung BGB I), 2 stündig, Zeit und Ort s. bes. Anschlag *N. N. mit Assistenten*
113. Arbeitsgemeinschaften II (für Teilnehmer an den Übungen im Bürgerl. Recht für Anfänger), 2 stündig (siehe bes. Anschlag) *N. N. mit Assistenten*

- | | |
|---|--|
| 114. Übungen im Bürgerl. Recht f. Anfänger, 2 stündig,
Mi. 15–17 | <i>N. N.</i> |
| 115. Übungen im Bürgerl. Recht f. Anfänger, 2 stündig,
Mo. 17–19 | <i>N. N.</i> |
| 116. Übungen im Bürgerl. Recht f. Fortgeschrittene
2 stündig, Mo. 17–19 | <i>Larenz</i> |
| 117. Übungen im Bürgerl. Recht f. Vorgerückte,
2 stündig, Do. 13.30–15 | <i>Steindorff</i> |
| 118. Übungen im Handelsrecht, 2 stündig, Mo. 17–19 | <i>Krause</i> |
| 119. Übungen im Arbeitsrecht, 2 stündig, Di. 17–19 | <i>Dietz</i> |
| 120. Übungen im Zivilprozeßrecht, 2 stündig, Mi. 17–19 | <i>Poble</i> |
| 121. Übungen im Strafrecht f. Anfänger, 2 stündig,
Di. 17–19 | <i>Engisch</i> |
| 122. Übungen im Strafrecht f. Vorgerückte, 2 stündig,
Di. 17–19 | <i>Bockelmann</i> |
| 123. Übungen im öffentl. Recht f. Anfänger, 2 stündig,
Mi. 18–20 | <i>Lerche</i> |
| 124. Übungen im öffentl. Recht f. Vorgerückte,
2 stündig, Mi. 15–17 | <i>Herzog</i> |
| 125. Übungen im Sachsenspiegel, 1 stündig, Mo. 15–16 | <i>Gagnér</i> |
| 126. Digestenexegese, 2 stündig, Mo. 15–17 | <i>Gerner</i> |
| 3. Klausurenkurse, Repetitorien und Kolloquien: | |
| 127. Klausurenkurs aus verschiedenen Rechtsgebieten
Termine s. bes. Anschlag | <i>Kunkeel</i>
<i>Ferid</i>
<i>Ulmer</i>
<i>N. N.</i>
<i>Engisch</i>
<i>Maurach</i>
<i>Maunz</i>
<i>Spanner</i>
<i>Grundmann</i> |
| 128. Wiederholungskurs aus dem Bürgerlichen Recht
(Buch I, II), 2 stündig, Do. 15–17 | <i>Firsching</i> |
| 129. Wiederholungskurs aus dem Bürgerl. Recht (BGB
Buch III-V), 2 stündig, Do. 17–19 | <i>Degenhart</i> |

130. Kolloquium über ausgewählte Fragen aus dem Allgem. Teil des Bürgerl. Rechts, 1 stündig, Do. 10–11
Begrenzte Teilnehmerzahl! Übungskarten erforderlich! *Ferid*
131. Besprechung ausgewählter Fragen aus dem Bürgerl. Recht an Hand der Rechtsprechung, 2 stündig, Mi. 15–17 *Heldrich*
132. Besprechung ausgewählter Fälle aus dem Bereich des Bürgerl. Rechts u. d. bürgerl. Rechtspflege (für Examenssemester), 2 stündig, Di. 15–17 *Poble*
133. Probleme des Zivilrechts, dargestellt an der neuesten Rechtsprechung, 2 stündig, Mo. 15–17 *Rother*
134. Die Technik der juristischen Argumentation, dargestellt an Fällen aus dem Bürgerl. Recht und Zivilprozeßrecht, 2 stündig, Fr. 13–15 *Diederichsen*
135. Gemeinsames und Gegensätzliches im Zivil-, Straf- und Verwaltungsprozeß, zugleich als prozeßrechtliches Repetitorium, 2 stündig, Do. 17–19 *Ostler*
136. Besprechung verwaltungsrechtlicher Rechtsprechungsfälle, 2 stündig, Di. 15–17 *Herzog*
137. Besprechung verwaltungsrechtlicher Rechtsprechungsfälle, 1 stündig, Fr. 11–12 *Herzog*
- 4. Seminare:**
138. Romanistisches Seminar, 2 stündig, Mi. 19–21 *Kunkel*
139. Antikrechtliches Seminar, 2 stündig, Mi. 17–19 *Gerner*
140. Deutschrechtl. Seminar, 2 stündig, 14 tägig, Mi. 15–17 *Krause*
141. Seminar f. nordische u. vergleichende Rechtsgeschichte, 2 stündig, Di. 15–17 *Gagnér*
142. Arbeitsrechtl. Seminar, 2 stündig, 14 tägig, Mi. 17–19 *Dietz*
143. Seminar über europäisches Wirtschaftsrecht, 2 stündig, 14 tägig, Do. 19–21 *Steindorff*
144. Seminar f. Verfahrensrecht, 2 stündig, 14 tägig, Mo. 17–19 *Poble*

145. Seminar über Methodenfragen, 2 stündig, 14 tägig,
Fr. 17–19 *Larenz*
146. Seminar z. Urheberrecht u. Gewerbl. Rechtsschutz
(rechtsvergleichend), 2 stündig, 14 tägig, Di. 16–18 *Ulmer*
147. Rechtsvergleichendes u. international-privat-recht-
liches Seminar, 2 stündig, 14 tägig, Di. 18–20 *Ferid*
148. Seminar: Probleme des IPR, behandelt an Fällen aus
der Praxis, 2 stündig, 14 tägig, Do. 18–20 *Firsching*
149. Strafrechtliches Seminar, 2 stündig, Mo. 17–19 *Bockelmann*
150. Seminar f. Verwaltungsrecht, 2 stündig, 14 tägig,
Fr. 15–17 *Maunz*
151. Seminar f. Staatsrecht, 2 stündig, 14 tägig, Fr. 15–17 *Maunz*
152. Staatsrechtliches Seminar, 2 stündig, Mo. 19–21 *Lerche*
153. Öffentlichrechtl. Seminar, 2 stündig, 14 tägig,
Mi. 17–19 *Spanner*
154. Seminar f. Völkerrecht und Staatsphilosophie,
2 stündig, 14 tägig, Mi. 15–17 *Berber*
155. Rechtsphilosophisches Seminar, 2 stündig, 14 tägig,
Mi. 17–19 *Engisch*
156. Kirchenrechtliches Seminar, 2 stündig, 14 tägig,
Fr. 15–17 *Grundmann*

III. Staatswirtschaftliche Fakultät

A. Wirtschaftswissenschaften:

1. Soziologie und Politische Wissenschaften:

a) Vorlesungen:

- | | |
|--|----------------------|
| 157. Aufbau und Wandel der Gesellschaft, 4 stündig,
Do. Fr. 15–17 | <i>Francis</i> |
| 158. Deutsche Sozialstruktur im Wandel, 2 stündig,
Di. 15–17 | <i>Bolte</i> |
| 159. Struktur und Entwicklung der Bevölkerung (mit
Kolloquium), 2 stündig, Mi. 9–11 | <i>Bolte</i> |
| 160. Kolloquium zur Einführung in die Soziologie (nur f.
1. u. 2. Semester), 2 stündig, Mo. 16–18 | <i>Bolte</i> |
| 161. Grundfragen der Verwaltungssoziologie, insbeson-
dere öffentlicher Dienst und Bürokratie, 1 stündig,
Mo. 10–11 | <i>Haußleiter</i> |
| 162. Familiensoziologie, 1 stündig, Mi. 16–17 | <i>Krause Martha</i> |
| 163. Gesellschaftliche Aspekte des modernen Gesund-
heitswesens (Einführung in die Soziologie der
Medizin), 1 stündig, Mo. 15–16 | <i>Rohde</i> |
| 164. Allgemeine Theorie der Politik, 2 stündig, Di. 11–13 | <i>Voegelin</i> |
| 165. Geschichte der politischen Ideen III: Geschichte und
Theorie der Revolution, 2 stündig, Mi. 11–13 | <i>Voegelin</i> |
| 166. Deutsche Politik 1914–1964, 3 stündig,
Do. 16–18, Fr. 17–18 | <i>Maier</i> |
| 167. Das englische Regierungssystem, 2 stündig,
Mi. 9–11 | <i>Schneider F.</i> |
| 168. Geschichte der politischen Ideen in Nordamerika,
2 stündig, Mo. 14–16 | <i>Gebhardt</i> |
| 169. Entwicklung und Stand der europäischen Einigung,
2 stündig, Mi. 16–18 | <i>Jüttner</i> |
| 170. Das politische Regime der Bundesrepublik,
2 stündig, Mo. 16–18 | <i>Laufer</i> |

b) Übungen:

171. Praktische Anleitungen zur Sozialforschung für Anfänger (mit Assistent), 2 stündig, Mo. 17–19 *Bolte, Francis*

c) Seminare:

172. Proseminar (mit Assistent), 2 stündig, Fr. 17.30–19.00 *Francis*
173. Oberseminar: Ausgewählte Probleme der Bildungssoziologie, 1 stündig, Mi. 20.30–22.00 (14 tägig) (priv.) *Francis*
174. Arbeitsgemeinschaft für Doktoranden, 1 stündig, Mi. 20.30–22.00 (14 tägig) *Bolte, Francis*
175. Hauptseminar, 2 stündig, Di. 17.30–19.00 *Bolte*
176. Seminar: Der Messianismus des Ostens und die Sozialphilosophie des Westens, 2 stündig, Di. 17–19 *Egbert Weber*
177. Max-Weber-Kolloquium für Fortgeschrittene, 2 stündig, nach Vereinbarung *Winckelmann*
178. Hauptseminar: Naturrecht und Christentum, 2 stündig, Di. 19.30–21.30 *Voegelin*
179. Proseminar (durch Dr. Weber-Schäfer): Aristotelische Politik, 2 stündig, Do. 19.30–21.30 *Voegelin*
180. Proseminar (durch Henningsen): Der deutsche Liberalismus, 2 stündig, Mo. 19.30–21.30 *Voegelin*
181. Proseminar (durch Leuschner): Der französische Liberalismus von Babeuf bis Lorenz v. Stein, 2 stündig, Fr. 16–18 *Voegelin*
182. Hauptseminar: Augustinus, *De civitate Dei*, 2 stündig, Fr. 18–20 *Maier*
183. Proseminar (durch Dr. Stammen): Zur Entstehung der Weimarer Reichsverfassung, 2 stündig, Do. 18–20 *Maier*
184. Proseminar (durch Dr. Matz): Einführung in die Politik, 2 stündig, Di. 18–20 *Maier*
185. Hauptseminar: Pressefreiheit und politische Öffentlichkeit, 2 stündig, Fr. 18–20 *Schneider F.*
186. Seminar zur Regimelehre: Bundestagswahl 1965, 2 stündig, Mo. 19.30–21.00 *Laufer*

2. Volkswirtschaftslehre:

a) Vorlesungen:

- | | |
|---|---------------------|
| 188. Einführung in die Volkswirtschaftslehre,
2 stündig, Mi. 11-13 | <i>Preiser</i> |
| 189. Allgemeine Volkswirtschaftslehre: Preistheorie,
3 stündig, Mo. 11-13, Di. 11-12 | <i>Möller</i> |
| 190. Geschichte der Volkswirtschaftlichen Lehrmeinungen,
3 stündig, Mo. Di. Do. 16-17 | <i>Lütge</i> |
| 191. Verteilungstheorie, 1 stündig, Do. 11-12 | <i>Preiser</i> |
| 192. Geld, Kredit und Währung, 4 stündig,
Mi. 14.00-15.30, Fr. 9.30-11.00 | <i>Pfister</i> |
| 193. Wirtschaftsschwankungen und Wirtschaftswachstum, 3 stündig, Di. 14-16, Fr. 14-15 | <i>Mahr</i> |
| 194. Volkswirtschaftliche Gesamtrechnung, 1 stündig,
Fr. 11-12 | <i>Mahr</i> |
| 195. Theorie und Praxis sozialistischer Volkswirtschaften, 2 stündig, Di. Mi. 10-11 | <i>Raupach</i> |
| 196. Wirtschaft und Gesellschaft Ost-Europas im
20. Jahrhundert, 1 stündig, Do. 10-11 | <i>Raupach</i> |
| 197. Strukturwandel und Wirtschaftspolitik der südosteuropäischen Länder, 2 stündig, Do. 8.30-10.00 | <i>Gross</i> |
| 198. Politische Systeme und Strukturen in Südosteuropa,
1 stündig | <i>Ronneberger</i> |
| 199. Wirtschaft und Gesellschaft in den U.S.A.,
2 stündig, Mo. Do. 12-13 | <i>Egbert Weber</i> |
| 200. Volk und Wirtschaft in den Ländern der europäischen Wirtschaftsgemeinschaft, 2 stündig,
Fr. 8.30-10 | <i>Voelcker</i> |
| 201. Einkommenslehre, Einkommenspolitik und Vermögensbildung, 2 stündig, Mo. 8.30-10.00 | <i>Voelcker</i> |
| 202. Gesellschaftspolitik und Wirtschaftspolitik,
2 stündig, Mi. Do. 10-11 | <i>Kraus</i> |
| 203. Soziale Sicherheit und Sozialversicherung,
2 stündig, Fr. 16-18 | <i>Mahr</i> |

204. Verkehrswissenschaft und Verkehrspolitik,
2 stündig, Di. 15–17 *Förster*
205. Agrarpolitik (mit Gelegenheit zu kleinen schriftlichen Arbeiten), 2 stündig, Mo. 13.00–14.30 *Meinhold*
206. Gewerbepolitik (Handwerks- und Industriepolitik),
2 stündig, Do. 18.00–19.30 *Weddigen*
207. Wirtschaftsprognose und Konjunkturpolitik,
1 stündig, Mi. 16–17 *Langelütke*
208. Die Vertragsversicherung in der Volkswirtschaft,
2 stündig, Fr. 10–12 *Arps*
209. Sparkassenwesen mit Übungen und Exkursionen,
2 stündig, Mo. *Spiethoff*
210. Finanzwissenschaft I, 4 stündig,
Di. Mi. Do. 10–11, Mi. 11–12 *Jecht*
211. Der Finanzausgleich zwischen Staat und Gemeinden,
1 stündig, Fr. 11–12 *Barbarino*
212. Finanzverfassung der Bundesrepublik, 1 stündig,
Mo. 9–10 *Henle*
- b) Übungen:*
- 212 a. Veranstaltung der wirtschafts- und sozialwissenschaftl. Abteilung: Volkswirtschaftl. Anfängerübungen für Volkswirte und Betriebswirte, 2 stündig in kleinen Gruppen (siehe Anschlag) *N. N.*
213. Volkswirtschaftliche Übungen für Fortgeschrittene,
2 stündig, Do. 14–16 *Pfister*
214. Volkswirtschaftliche Übungen für Fortgeschrittene,
2 stündig, Di. 16–18 *Mahr*
215. Volkswirtschaftliche Übungen für Fortgeschrittene:
Wirtschaftssysteme im Vergleich (mit Dr. Keese),
2 stündig, Di. 14–16 *Raupach*
216. Klausurübungen mit Besprechungen f. Examenskandidaten (vorh. Anm.), mit Assistent,
2 stündig, Mi. 14–16 *Möller*
217. Anleitung z. wissenschaftl. Arbeiten f. Anfänger mit
Ass. Dr. Meier, 2 stündig, Di. 8.30–10.00 *Gross*
218. Übungen z. Wirtschaft und Gesellschaft Südosteuropas mit Ass. Dr. Meier, 2 stündig, Do. 12–13.30 *Gross*
219. Übungen zur Verkehrspolitik, 2 stündig, Mo. 14–16 *Förster*

c) *Seminare:*

220. Finanzwissenschaftliches Seminar, 2 stündig, Di. 16–18 *Jecht*
221. Volkswirtschaftliches Seminar, 2 stündig, Do. 16–18 *Preiser*
222. Volkswirtschaftliches Seminar, 2 stündig, Fr. 11–13 *Pfister*
223. Volkswirtschaftliches Seminar (Probleme der Zentralverwaltungswirtschaft), 2 stündig, Do. 16–18 *Raupach*
224. Doktoranden-Arbeitsgemeinschaft (14 tägig),
1 stündig, nach Vereinbarung *Raupach*
225. Doktorandengemeinschaft, 2 stündig, nach Vereinb. *Mahr*
226. Arbeitsgemeinschaft über wirtschaftspolitische
Tagesfragen, 2 stündig, Mo. 15–17 *Möller*
227. Volkswirtschaftliches Seminar, 2 stündig, Di. 18–20 *Möller*
228. Doktoranden-Arbeitsgemeinschaft (14 tägig),
1 stündig, Mo. 18–20 *Möller*
229. Wirtschaftspolitisches Seminar über Südosteuropa,
2 stündig, nach Vereinbarung *Gross*

3. Wirtschaftsgeschichte und Wirtschaftsgeographie:

a) *Vorlesungen:*

230. Deutsche Sozial- u. Wirtschaftsgeschichte III,
2 stündig, Di. Do. 12–13 *Lütge*
231. Historische Voraussetzungen zur Herausbildung
der industriellen Massengesellschaft, 2 stündig,
Mi. Do. 9–10 *Mauersberg*
232. Wirtschaftsgeographie der Städte, 3 stündig,
Di. Do. Fr. 10–11 *Ruppert*

b) *Übungen:*

233. Wirtschaftsgeschichtliche Übungen mit Dr. Schremmer,
1 stündig, Mi. 15–17 (14 tägig) *Lütge*
234. Übung: Strukturwandel von Handwerk und Industrie
in der Neuzeit, 2 stündig, Mi. 17–19 *Mauersberg*
235. Anleitung zu wissenschaftlichen Arbeiten, halbtäg. *Ruppert*
236. Geographische Exkursionen *Ruppert*

c) Seminare:

237. Wirtschaftsgeschichtliches Seminar, 2 stündig,
Di. 18–20 *Lütge*
238. Wirtschaftsgeographisches Haupt- (Ober-) Seminar,
2 stündig, Di. 14–16 *Ruppert*
239. Wirtschaftsgeographisches Seminar (Praktikum),
2 stündig, Do. 14–16 *Ruppert*

4. Betriebswirtschaftslehre:

a) Vorlesungen:

Allgemeine Betriebswirtschaftslehre:

240. Grundzüge der Allg. Betriebswirtschaftslehre
(alle Teile), 4 stündig, Mo. Di. 10–12 *Hintner*
241. Allg. Betriebswirtschaftslehre II (Betriebsw. Rech-
nungswesen), 3 stündig,
Mo. 16–17, Di. 9–10, Do. 15–16 *Scherpf*
242. Allg. Betriebswirtschaftslehre II, 2 stündig, Di. 17–19 *Beckmann*
243. Grundfragen der Allgem. Betriebswirtschaftslehre I,
2 stündig, Di. 12–13, Fr. 10–11 *Heinen*
244. Produktions- und Kostentheorie, 2 stündig,
Do. 12–13, Fr. 11–12 *Heinen*
245. Allg. Betriebswirtschaftslehre III: Beschaffung und
Absatz des Betriebes, 4 stündig, Do. Fr. 12.05–13.30 *Fischer*
246. Allg. Betriebswirtschaftslehre II: Der Erfolg des Be-
triebes, 2 stündig, Do. 18.05–19.30 *Fischer*
247. Unternehmungsfinanzierung im In- und Ausland,
2 stündig, Fr. 14.00–15.30 *Perridon*
248. Einführung in die Grundprobleme der Betriebswirt-
schaftslehre, 2 stündig, Di. 15–17 *Scheidl*
249. Grundzüge der Betriebsorganisation, 1 stündig,
Mi. 10–11 *Mann*
250. Betriebswirtschaftspolitik, 1 stündig, Di. 8–9 *Guthsmuths*
251. Einführung in die Unternehmensforschung (Opera-
tions Research), I. Teil, 2 stündig *Hanssmann*

252. Betriebswirtschaftliche Grundlagen und Probleme der automatisierten Datenverarbeitung (Lochkartentechnik und elektronische Datenverarbeitung), 2 stündig, Mo. 17.30–19.00 *Schnyder Gg.*
253. Grundprobleme der Betriebspsychologie, 2 stündig, Di. Mi. 10–11 *Mayer (Phil. Fak.)*
- Spezielle Betriebswirtschaftslehre:**
254. Wirtschaftsprüfung I (Revisions- und Treuhandwesen), 2 stündig, Mi. 8.30–10.00 *Hintner*
255. Betriebswirtschaftliche Steuerlehre II, 3 stündig, Mo. 12–13, Do. 17–19 *Scherpf*
256. Außenhandelsbetriebslehre, 3 stündig, Di. 8–9, Fr. 8.30–10.00 *Nieschlag*
257. Betriebsformen des Handels, 2 stündig, Do. 8.30–10.00 *Nieschlag*
258. Betriebswirtschaftslehre der öffentlichen Betriebe, 1 stündig, Do. 9–10 *Perridon*
259. Grundzüge der Bürobetriebslehre, 1 stündig, Mo. 10–11 *Müller-Lutz*
260. Versicherungsbetriebslehre I (Organisationswesen), 1 stündig, Mo. 11–12 *Müller-Lutz*
261. Industriebetriebslehre (Leitung und Planung), 2 stündig, Mi. 18.15–20.00 *Rodenstock*
262. Die Betriebsstruktur kapitalintensiver Dienstleistungsbetriebe, 1 stündig, Mo. 16–17 *Walterspiel*
263. Wesen und Probleme der Fremdenverkehrs-Betriebe, 1 stündig, Mo. 17–18 *Walterspiel*
264. Bankbetriebspolitik, 2 stündig, Mo. 8–10 *Scheidl*
265. Unternehmensleistungen und ihre umsatzsteuerliche Behandlung, 1 stündig, Mi. 14–15 *Mann*
266. Prüfung öffentlicher Betriebe, 2 stündig, Mo. 17–19 *Funcke*
267. Betriebswirtschaftslehre des Handwerks I, 2 stündig, Mo. 10–12 *Laub*
268. Fremdenverkehrspolitik, 1 stündig, Mo. 18.15–19.00 *Morgenroth*

b) Übungen:

- | | |
|--|--------------------|
| 269. Übungen zur Allg. Betriebswirtschaftslehre
(mit Dr. Fischer), 2 stündig, Mi. 18–20 | <i>Scherpf</i> |
| 270. Übq. zur betriebsw. Steuerlehre, 2 stündig, Di. 18–20 | <i>Scherpf</i> |
| 271. Übungen zur Industriebetriebslehre, 2 stündig,
Mo. 17–19 | <i>Beckmann</i> |
| 272. Übungen zur Betriebswirtschaftslehre des Hand-
werks (mit Dr. Laub), 2 stündig, Do. 18–20 | <i>Beckmann</i> |
| 273. Übungen zur Allgem. Betriebswirtschaftslehre (mit
Assistent), 2 stündig, Mi. 16–18 | <i>Heinen</i> |
| 274. Übungen zur Industriebetriebslehre (mit Assistent),
2 stündig, Do. 16–18 | <i>Heinen</i> |
| 275. Betriebswirtschaftliche Übungen für Fortgeschritte-
ne, 2 stündig, Do. 14–16 | <i>Nieschlag</i> |
| 276. Anfängerübungen für Betriebswirtschaftslehre mit
Dr. Gaugler, 2 stündig, Mi. 17.15–18.45 | <i>Fischer</i> |
| 277. Betriebswirtschaftl. Übungen für Fortgeschrittene
mit Dipl.-Kfm. Maier, 2 stündig, Fr. 9.30–11.00 | <i>Fischer</i> |
| 278. Übungen für Fortgeschrittene: Ausgewählte Kapitel
aus der vergleichenden Betriebswirtschaftslehre,
2 stündig, Do. 14.00–15.30 | <i>Perridon</i> |
| 279. Betriebswirtschaftliche Übungen für Fortgeschrit-
tene, 2 stündig, Mi. 15–17 | <i>Scheidl</i> |
| 280. Betriebswirtschaftliche Übungen für Anfänger,
2 stündig, Do. 10–12 | <i>Mann</i> |
| 281. Arbeitsgemeinschaft: Steuerbilanzpolitik, 2 stündig,
Fr. 14–16 | <i>Mann</i> |
| 282. Übungen zur Versicherungsbetriebslehre,
1 stündig, Mo. 12–13 | <i>Müller-Lutz</i> |
| 283. Übungen zur betrieblichen Steuerlehre, speziell
Bewertungslehre, 2 stündig | <i>Furtner</i> |
| 284. Übungen zur Betriebswirtschaftspolitik, 1 stündig,
Di. 9–10 | <i>Guthsmuths</i> |

c) *Seminare:*

285. Seminar für Bankbetriebslehre, 2 stündig, Di. 14–16 *Hintner*
286. Seminar für Revisions- und Treuhandwesen (gemeinsam mit Dr. Koula), 2 stündig, Mo. 16–18 *Hintner*
287. Seminar für betriebsw. Steuerlehre, 2 stündig, Mo. 18–20 *Scherpf*
288. Seminar für Industriebetriebslehre, 2 stündig, Fr. 14–16 *Beckmann*
289. Betriebswirtschaftliches Seminar, 2 stündig, Di. 18–20 *Heinen*
290. Betriebswirtschaftliche Arbeitsgemeinschaft, 2 stündig, nach Vereinbarung *Heinen*
291. Absatzwirtschaftliches Seminar, 2 stündig, Di. 14–16 *Nieschlag*
292. Betriebswirtschaftliches Oberseminar, 2 stündig, Fr. 15.30–17.00 *Nieschlag*
293. Seminar zu Warenhandel mit Dipl.-Kfm. Wunderer, 2 stündig, Fr. 17.15–18.45 *Fischer*
294. Seminar für Versicherungsbetriebslehre, 2 stündig, Mo. 16–18 *Müller-Lutz*
295. Kolloquium zur Betriebswirtschaftslehre des Fremdenverkehrs (Teilnahme nach vorheriger Anmeldung), 2 stündig, Fr. 17–19 *Walterspiel*
296. Kolloquium über Fragen zum Revisions- und Treuhandwesen, 1 stündig, (14-tägig) *Koula*

5. Statistik:

a) *Vorlesungen:*

297. Statistische Methodenlehre I für Volkswirte, Betriebswirte und Soziologen, 4 stündig, Mo. 8–10, Fr. 13–15 *Kellerer*
298. Betriebsstatistik mit Übungen, 2 stündig, Mi. 10–12 *Kellerer*
299. Ökonometrie (Statistik III), 3 stündig, Mo. 13–15 Mi. 13–14 *Fels*
300. Lineare Optimierung, nebst einschlägiger linearer Algebra (Mathematik für Volks- und Betriebswirte I) 4 stündig, Di., Do. 13–15 *Fels*

301. Einführung in die Programmierung elektronischer Datenverarbeitungsanlagen (mit Übungen und Besichtigungen), 2 stündig, Do. 16-18 *Giehl*
302. Statistische Methoden (Quality Control) in Fertigungsbetrieben, mit Übungen, 2 stündig, Mi. 16.30-18.00 *Rusch*
- b) Übungen:*
303. Statistisches Praktikum, 6 stündig, nach Vereinbg. *Kellerer*
304. Übungen zur Sowjet-Statistik, 1 stündig *Bush*
305. Übungen zur Statistik I, 2 stündig, Gruppe A: Mo. 17-19, Gruppe B: Mi. 17.30-19.00 *Schneider Gerda*
- c) Seminare:*
306. Statistisches Seminar, zus. mit Prof. Fels, 2 stündig, Fr. 16-18 *Kellerer*
307. Statistisches Seminar, zus. mit Prof. Kellerer, 2 stündig, Fr. 16-18 *Fels*

6. Wirtschafts- und Sozialpädagogik:

- a) Vorlesungen:*
308. Wirtschaftspädagogik I, 2 stündig, nach Vereinbg. *N. N.*
309. Didaktik für Wirtschaftsschulen I, 2 stündig nach Vereinbarung *N. N.*
- b) Übungen:*
310. Wirtschafts- und Sozialpädagogische Übungen I mit Exkursionen, 2 stündig, nach Vereinbarung *N. N.*
311. Wirtschafts- und Sozialpädagogische Übungen II, 2 stündig, Mi. 9-11 *Koch V.*
- c) Seminare:*
312. Wirtschaftspädagogisches Seminar, 2 stündig, nach Vereinbarung *N. N.*

7. Propädeutika:

313. Übungen im Wirtschaftsrechnen (Kaufm. Rechnen), 2 stündig, Mo. 10.00-11.30 *Rauch*

314. Übungen zur Finanzmathematik, 2 stündig,
Mi. 16-18 *Caprano*
315. Übungen zur Finanzmathematik, 2 stündig, Di. 8-10 *Geiser*
316. Übungen: Buchhaltung und Bilanz I, 2 stündig,
Mi. 14-16 *Goepfert*
317. Übungen: Buchhaltung und Bilanz I, 2 stündig,
Mo. 14-16 *Urbanczyk*

8. Rechtswissenschaft:

a) Vorlesungen:

318. Bürgerliches Recht f. Wirtschaftler: Sachenrecht,
2 stündig, Mi. 16.00-17.30 *Löhlein*
319. Wertpapierrecht f. Wirtschaftler, 1 stündig, Fr. 16-17 *Löhlein*
320. Handelsrecht I: Handelsstand und Handelsgeschäfte,
2 stündig, Di. Fr. 11-12 *Ulmer*
(Jur. Fak.)
321. Handelsrecht II: Gesellschaftsrecht, 3 stündig,
Do. Fr. 8-9, Fr. 9-10 *Steindorff*
(Jur. Fak.)
322. Wertpapierrecht, 2 stündig, Di. Do. 9-10 *Dietz*
(Jur. Fak.)
323. Wirtschaftsrecht, 2 stündig, Fr. 14-16 *Steindorff*
(Jur. Fak.)
324. Steuerrecht II (Bes. Teil), 2 stündig, Mi. 15-17 *Spanner*
(Jur. Fak.)
325. Staats- und Verwaltungsrecht für Wirtschaftler I,
2 stündig, Di. Do. 17-18 *Lerche*

b) Übungen:

326. Privatrechtl. Kolloquium f. Wirtschaftler (mit Fallbe-
sprechungen), 1 stündig, Fr. 17-18 *Löhlein*
327. Übungen im Bürgerlichen- und Handelsrecht für
Wirtschaftswissenschaftler, 2 stündig *Heldrich*

9. Sprachkurse:

328. Wirtschaftsenglisch I, 2 stündig, Di. 13.30-15.00 *Fosberry*
329. Wirtschaftsenglisch III, 2 stündig, Mi. 13.30-15.00 *Fosberry*
330. Handelsfranzösisch II, 2 stündig, Mo. 13.30-15.00 *Geissler*

- | | |
|---|-----------------|
| 331. Handelsfranzösisch IV, 2 stündig, Do. 13.30–15.00 | <i>Geissler</i> |
| 332. Erlernung der russischen wirtschaftswiss. Sprache (nur für Teiln. am Oststudium), 4 stündig, nach Vereinbarung | <i>Adamczyk</i> |
| 333. Lektüre ausgewählter ökonomischer Texte (nur für Teiln. am Oststudium), 2 stündig, nach Vereinb. | <i>Adamczyk</i> |
| 334. Sprachkurs in Russisch (nur für Teiln. am Oststudium), 1 stündig, nach Vereinbarung | <i>Böss</i> |

B. Forstwissenschaft

Die Vorlesungen und Übungen finden, sofern nichts anderes vermerkt ist, in der Bayerischen Forstlichen Forschungsanstalt Amalienstraße 52, Vorderhaus und Gartengebäude, statt.

1. Grundlagen (siehe auch Wirtschaftswissenschaften und Naturwissenschaften):

a) Vorlesungen:

- | | |
|--|--------------------|
| 335. Forstvermessung II, 2 stündig, Mi. 11–13 | <i>Backmund</i> |
| 336. Forstliche Meteorologie und Klimatologie II, 1 stündig, Do. 11–12 | <i>Baumgartner</i> |
| 337. Jagdkunde II, 2 stündig, Di. 13–15 | <i>Ernst</i> |
| 338. Forstlicher Vogel- und Fledermausschutz, 1 stündig, nach Vereinbarung | <i>Henze</i> |
| 339. Chemie für Studierende der Forstwissenschaft II, 4 stündig, nach Vereinbarung | <i>Krieger</i> |
| 340. Systematische Bodenkunde, 2 stündig, Mo. Di. 9–10 | <i>Laatsch</i> |
| 341. Mathematik für Studierende der Forstwissenschaft, 2 stündig, Mo. 8–9, 14–15 | <i>Lammel</i> |
| 342. Waldgeschichte Mitteleuropas, 1 stündig, Di. 10–11 | <i>Mayer</i> |
| 343. Meteorologie I, 3 stündig, Mo. 16–17, Di. 15–17 | <i>Möller</i> |
| 344. Anatomie und Physiologie der Pflanzen mit besonderer Berücksichtigung der Waldbäume, 4 stündig, Di.–Fr. 8–9 | <i>N. N.</i> |
| 345. Winterknospen und forstlich wichtige Kryptogamen, 1 stündig, Mo. 10–12 (14-tägig) | <i>N. N.</i> |

346. Zoologie II (Forstwirtschaftlich wichtige Wirbeltiere), 4 stündig, Mo. 17–19, Di. 17–19 *N. N.*
- b) Übungen:*
347. Botanisch-mikroskopische Übungen, 3 stündig, Fr. 9–12 *Koch*
348. Anleitung zu wissenschaftlichen Arbeiten, ganz- und halbtägig *N. N.*
349. Besprechungen wissenschaftlicher Arbeiten für Doktoranden, 3 stündig, Mo. 15–18 *Laatsch*
350. Anleitung zu wissenschaftlichen Arbeiten, ganz- u. halbtägig, nach Vereinbarung *Laatsch*
351. Übungen zur Mathematik für Studierende der Forstwissenschaft, 1 stündig, Mo. 15–16 *Lammel*
352. Pollenanalytisches Praktikum, 2 stündig, Do. 13–15 *Mayer*
353. Bodenkundliches Praktikum, 6 stündig, Fr. 13.30–18.00 *Zöttl*
354. Anleitung zu wissenschaftlichen Arbeiten, nach Vereinbarung *Zöttl*
355. Forstzoolog. Bestimmungsübungen (Wirbeltiere) gem. m. Dr. Postner, 1 stündig, Mo. 12–13 *N. N.*
356. Anleitung zu wiss. Arbeiten nach Vereinbarung *N. N.*
357. Anleitung zu dendrochronologischen Arbeiten, 5 stündig, nach Vereinbarung *Huber*

2. Fachwissenschaften:

a) Vorlesungen:

358. Waldertragslehre (I + II), 4 stündig, Mo. 10–12, Di. 10–12 *Assmann*
359. Waldkleid Bayerns I. Teil, 1 stündig, nach Vereinh. *Attenberger*
360. Walderschließung II, 2 stündig, Mo. Di. 9–10 *Backmund*
361. Forsteinrichtung II, 1 stündig, Mo. 14–15 *Backmund*
362. Rechtskunde für Forstwirte II, 3 stündig, Mo. Di. Do. 12–13 *Gerner*

363. Spez. Pathologie der Forstpflanzen: Forst- und Holzschutz gegen Bakterien und Pilze, 2 stündig, Do. 13–15 *Jung*
364. Waldbau II: 2. Verjüngung und Betriebsformen, 2 stündig, Mi. 10–12 *Köstler*
365. Forsteinrichtung, 2 stündig, Do. Fr. 9–10 *Köstler*
366. Technologie des Holzes I (Aufbau und Eigenschaften des Holzes), 2 stündig, Di. 11–13 *Kollmann*
367. Forstliche Betriebswirtschaftslehre, 4 stündig, Di.-Mi. 8–10 *N. N.*
368. Ertragsregelung auf standörtlicher Grundlage, 1 stündig, Mo. 15–17 (14-tägig) *Magin*
369. Angewandte Forstliche Vegetationskunde, 1 stündig, Mi. 17–18 *Mayer*
370. Forstgeschichte, 3 stündig, Do. 10–12, Fr. 10–11 *v. Pechmann*
371. Genetik und Züchtung der Waldbäume einschl. forstlicher Samenkunde, 3 stündig, Do. Fr. 8–9, Fr. 11–12 *Rohmeder*
372. Spezielle Forstpflanzenzüchtung, 2 stündig, Fr. 16–18 *v. Schönborn*
- b) Übungen:*
373. Übungen zur Waldertragslehre (14-tägig abwechselnd mit dem Ertragskundlichen Seminar), 1 stündig, Mo. 15–17 *Assmann*
374. Lehrwanderungen, nach Vereinbarung *Assmann*
375. Anleitung zu wiss. Arbeiten, nach Vereinbarung *Assmann*
376. Übungen z. Walderschl. II, 2 stündig, Di. 14–16 *Backmund*
377. Lehrwanderungen, nach Vereinbarung *Köstler*
378. Anleitung zu wiss. Arbeiten, nach Vereinbarung *Köstler*
379. Übungen zu Technologie des Holzes I, 1 stündig, Di. 16–17 *Kollmann*
380. Anleitung zu wiss. Arbeiten, nach Vereinbarung *Kollmann*
381. Lehrwanderungen, nach Vereinbarung *Kollmann*
382. Lehrwanderungen, nach Vereinbarung *v. Pechmann*

383. Anleitung zu wissenschaftlichen Arbeiten, nach Vereinbarung *v. Pechmann*
384. Anleitung zu wiss. Arbeiten, ganz- oder halbtägig, nach Vereinbarung *Rohmeder*
385. Besprechung wissenschaftlicher Arbeiten für Doktoranden, 2 stündig, Fr. 16-18 *Rohmeder*
- c) *Seminare:*
386. Ertragskundliches Seminar (14-tägig abwechselnd mit den Übungen zur Waldertragslehre), 1 stündig, Mo. 15-17 *Assmann*
387. Waldbau-Seminar, gem. mit Prof. Köstler u. Dr. Mayer, 2 stündig, Do. 15-17 *Attenberger*
388. Waldbauseminar (gemeinsam mit Dr. Attenberger und Dr. Mayer), 2 stündig, Do. 15-17 *Köstler*
389. Forstpolitisches Seminar, 2 stündig, Mi. 14-16 *N. N.*
390. Waldbauseminar (gemeinsam mit Prof. Köstler u. Dr. Attenberger), 2 stündig, Do. 15-17 *Mayer*
391. Vegetationskundliches Seminar, 1 stündig, Do. 17-18 *Mayer*
392. Forstbenutzungs-Seminar, 2 stündig, Fr. 14-16 *v. Pechmann*
393. Seminar zu den Fächern Genetik, Züchtung der Waldbäume und Samenkunde, gem. mit Prof. v. Schönborn, 2 stündig, nach Vereinbarung *Rohmeder*
394. Seminar zu den Fächern Genetik und Züchtung der Waldbäume einschl. Forstl. Samenkunde, gem. mit Prof. Rohmeder, 2 stündig, nach Vereinbarung *v. Schönborn*

IV. Medizinische Fakultät

Anmerkung: Die nachstehenden Vorlesungen sind in 2 Gruppen eingeteilt: a) Pflicht- und Hauptvorlesungen; b) Spezialvorlesungen. Die Teilnahme an den unter a) mit * bezeichneten Pflichtvorlesungen und Kursen muß gemäß der Bestellungsordnung bei der Meldung zu den Prüfungen durch Testat oder Schein nachgewiesen werden. Die den Vorlesungen in Klammern beigefügten Zahlen stellen die jeweiligen Semester dar, für welche der Besuch dieser Vorlesungen bzw. Kurse empfohlen wird.

1. Allgemeines und Geschichte der Medizin:

Die Vorlesungen finden im Institut für Geschichte der Medizin, Lessingstraße 2, statt (Tel. 53 22 96).

a) Pflicht- und Hauptvorlesungen:

395. * Geschichte der Medizin I, 1 stündig, siehe Anschlag (ab 1. klin. Sem.)

Leibbrand

b) Spezialvorlesungen:

396. Kolloquium über historische Texte (gemeinsam mit Frau Priv.-Doz. Dr. A. Leibbrand-Wettley), 2 stündig, s. Anschlag (ab 1. klin. Sem.)

Leibbrand

397. Geschichte der Psychopathologie, 1 stündig, s. Anschlag

Leibbrand-Wettley

398. Vorführung und Diskussion medizinischer Filme, 2 stündig, Do. 18.00–19.30 (Filmprogramm siehe Anschlag) Hörsaal der Poliklinik, Pettenkofferstr. 8 a

Hellbrügge

399. Gesellschaftliche Aspekte der modernen Medizin, 1 stündig, Mo. 17–18, Universität

*Rohde
(Staatsw. Fak.)*

2. Anatomie und Gewebelehre, Entwicklungsgeschichte:

Die Vorlesungen finden, wenn nicht anders angegeben, in der Anatomie, Pettenkofferstraße 11, statt (Tel. 53 40 84)

a) Pflicht- und Hauptvorlesungen:

400. * Systematische Anatomie I: Bewegungsapparat, 6 stündig, Mo.–Fr. 10.00–10.45, Vorweisungen: Sa. 9–12 (1. bzw. 2. Sem.) *v. Lanz*
401. * Präparierübungen I. Kurs, 14 stündig (gem. mit Prof. Dziallas, Prof. Dr. Lang u. Dr. Prokscha), Mo.–Mi. 13.50–16.00, Do. und Fr. 14–16 (3. bzw. 2. Sem.) *v. Lanz*
402. * Präparierübungen II. Kurs, 10 stündig (gem. mit Prof. Dr. Mayet u. Fr. Prof. Dr. Dingler), Mo.–Fr. 13.50–16.00 (5. bzw. 4. Sem.) *v. Lanz*
403. * Systematische Anatomie III: Sinnesorgane und Nervensystem, 6 stündig, Mo.–Fr. 8–9 *Bachmann*
404. * Cytologie und Histologie mit Vorweisungen, für Mediziner und Zahnmediziner, 6 stündig Mo. mit Do. 10.55–11.40, Fr. 10.55–12.25 *Bachmann*
405. * Mikroskopisch-anatomische Übungen für Mediziner und Zahnmediziner, 6 stündig, Mo. Di. Do. 12.15–13.45 *Bachmann*
406. Mikrotechnischer Kurs (S.), 3 stündig, Do. 12.00–14.15 (3.–5. Sem.) *Wallraff*
407. Herz-, Blut- und Lymphgefäße, 2 stündig (S.), Mo. Mi. 12–13 (3. und 4. Sem.) *Dziallas*
408. Kolloquium der prakt. Anatomie mit Demonstrationen (S.), 6 stündig, Mo. Di. Mi. 9.30–11.00 (4. bzw. 5. Semester) *Mayet*
409. Mikroskopisch-diagnostische Übungen für Fortgeschrittene (S.), 3 stündig, Mi. 11.15–13.30 (4. und 5. Sem.) *Wetzstein*
410. Osteologie des Schädels (S.), 2 stündig, Mo. Fr. 13–14 (2.–4. Sem.) *Joh. Lang*
411. Entwicklungsgeschichte des Menschen (Organentwicklung (S.), 2 stündig, Di. Do. 12.15–13.00 *W. Schmidt*

b) Spezialvorlesungen:

412. Arbeitsgemeinschaft zur Vorlesung: Systematische Anatomie I: Bewegungsapparat, 5 stündig, Mo.–Fr. 13.50–16.00 (1. Sem.) (S.) *v. Lanz*

414. Wissenschaftl. Arbeiten am Anatom. Institut (u. S.), halbtägig, vormittags *v. Lanz*
415. Anatomisches Seminar (u. S.), 1 stündig, (alle 14 Tage), Mo. 17–18 *v. Lanz*
416. Anleitung zu wissenschaftlichen Arbeiten (u.), ganztägig *Bachmann, Wallraff, Wetzstein u. W. Schmidt*
417. Einführung in die elektronenmikroskopische Histologie I (S.), 1 stündig, Fr. 16–17 *Wetzstein*
418. Ausgewählte Kapitel aus der vergleichenden Anatomie der Wirbeltiere (S.), 1 stündig, Mo. 16.15–17.00 *Dingler*
419. Röntgenanatomie (u. S.), Zeit nach Vereinbarung, Krkhs. l. d. Isar, Ziemssenstr. 1 *Stieve u. Dingler*
420. Anatomische Grundlagen der neurol. Diagnostik, (S.), 2 stündig, nach Vereinbarung *Mattick*
421. Anatomie der Körperoberfläche (S.), 3 stündig, (2 Std. Vorlesung, 1 Std. Übungen), Zeit nach Vereinbarung *Lippert*
422. Allgemeine Konstitutionslehre, 1 stündig, Mo. 14.00–14.45, Inst. für Anthropologie und Humangenetik, Richard-Wagner-Straße 10 *Saller (Naturw. Fak.)*

3. Physiologie, Physiologische Chemie:

Die Vorlesungen finden, wenn nicht anders angegeben, im Hörsaal des Physiologischen und Physiologisch-chem. Instituts, Pettenkoferstraße 14, statt (Tel. 55 34 87 und 59 43 21).

a) Pflicht- und Hauptvorlesungen:

423. * Physiologie I, 5 stündig, Mo. mit Fr. 9–10 (3.–5. Sem.) *Kramer*
424. * Physiologisches Praktikum, 6 stündig, wird doppelt gelesen, Gruppe A Di. 14–19 Gruppe B Do. 14–19 Kursräume des Physiolog. Instituts (ab 4. Sem.) *Kramer, Koepchen, Thurau, Deetjen*

425. * Physiologische Chemie I, 5 stündig (3.-5. Sem.)
 a) Chemie und Biochemie der Proteine und Enzyme,
 Mo.-Do. 10-11, *Bücher*
426. b) Biochemische Energetik und Enzymkinetik,
 Fr. 10-11 *Pette*
427. * Physiologisch-chemisches Praktikum, 4 stündig,
 Mi. Fr. 16-18, Teilnehmerbeschränkung, erfolgreicher
 Abschluß des Vorphysikums und bestand. Aufnahmeprüfung
 erforderlich (4. und 5. Semester) *Bücher, Niemer, Meyer, Pette*
428. * Vorbesprechung zum Physiol.-chemischen Praktikum,
 2 stündig, Mo. 16-18 (obligatorisch für die Teilnehmer
 am Praktikum) (4. und 5. Semester) *Meyer u. Pette*
429. Anleitung zu selbständigen wissenschaftlichen Arbeiten,
 ganztägig, Mo.-Fr. Max-Planck-Institut für Biochemie,
 Goethestraße 31 *Butenandt mit Dannenberg, Rubenstroth-Bauer, Hofschneider, Braunitzer u. Zillig*
430. * Grundzüge der Physiologie I (für Studierende des
 Faches Leibeseziehung), 2 stündig, Di. 14-16 *Ulbrecht*
431. Neurochemie II (Betriebsstoffe, Betriebsstoffwechsel
 und Funktion des Nervensystems) (S.), 1 stündig,
 Fr. 17-18, Goethestraße 33 *Jatzkewitz*
432. Anleitung zum selbständigen wiss. Arbeiten auf dem
 Gebiete der Neurochemie (S.), ganztägig, Mo. mit Fr.,
 Dtsch. Forschungs-Anstalt für Psychiatrie, Kraepelinstraße 2
Jatzkewitz
433. Ausgewählte Kapitel aus dem Gebiete der Nahrungswirkstoffe
 (u. S.), 1 stündig, Fr. 11-12, kleiner Hörsaal des
 Physiolog.-chem. Instituts *E. Meyer*
- b) Spezialvorlesungen:*
434. Kolloquium über ausgewählte Kapitel der Physiologie,
 2 stündig, Zeit nach Vereinbarung *Kramer, Koepchen Thurnau, Deetjen*
435. Anleitung zu selbständigen wissenschaftlichen Arbeiten,
 ganztägig, Mo. mit Fr. *Bücher, Niemer, Meyer, Pette*

436. Physiologie des Zentralnervensystems u. d. Sinnesorgane, 2 stündig, Fr. 14.30–16.00 (s. auch Phil. Fak.) *Niemer*
437. Molekularer Wirkungsmechanismus krebserzeugender aromatischer Amine und Kohlenwasserstoffe. Seminar unter Beteiligung in- und ausländ. Wissenschaftler. 14 tägig, 2 stündig, Do. 17–19, kl. Hörsaal d. Physiolog.-chem. Inst., Pettenkofenstr. 14 *Dannenberg u. Braunitzer (Nat. Fak.)*
438. Über die Regulation von Proteinfunktion u. Proteinbiosynthese, 2 stündig, Zeit n. Vereinb., kl. Hörsaal d. Physiolog.-chem. Inst., Pettenkofenstr. 14 *Zillig (Nat. Fak.)*
439. Virolog. Seminar (biochemische, genetische u. immunolog. Grundfragen), unter Beteilig. v. Gastdozenten, (S.), 2 stündig, voraussichtl. Di. 18.00–19.30, Max-Planck-Institut für Biochemie, Goethestraße 31 (siehe auch Nat. Fak.) *Hofschneider*
440. Ausgewählte moderne Arbeitsmethoden der Biochemie (f. Chemiker, Naturwiss. und Mediziner), (S.), 2 stündig, Mi. 17–19 oder n. Vereinbarung, kl. Hörsaal d. Physiolog.-chem. Inst. (s. auch Nat. Fak.) *Hannig*
441. Muskelphysiologie, 1 stündig, Do. 11–12 *Ulbrecht*
442. Einführung in d. Luft- und Raumfahrtmedizin (m. Betriebsbesichtigungen), 1 stündig, nach Vereinbarung *v. Diringshofen*
- 4. Klinische Chemie:**
443. Klinische Biochemie I (u. S.), 2 stündig, Di. Do. 12–13, Chirurg. Klinik, Nußbaumstraße 20 *Werle*
444. Praktikum der klinisch-chemischen u. enzymatischen Diagnostik (gem. mit Dr. Trautschold) (u. S.), Zeit nach Vereinbarung, Klinisch-Chem. Inst. a. d. Chirurg. Klinik, Nußbaumstraße 20 *Werle u. Schiesselbein*
445. Wiss. Arbeiten im Klinisch-Chem. Institut a. d. Chirurg. Klinik, Nußbaumstraße 20 (u. S.), Mo.–Fr. *Werle*
446. Ausgewählte Kapitel aus dem Stoffwechsel biogener Amine (u. S.), 1 stündig, Zeit nach Vereinbarung, Chirurg. Klinik, Nußbaumstraße 20 *Schiesselbein*

5. Allgemeine Pathologie und Pathologische Anatomie:

Die Vorlesungen finden, wenn nicht anders angegeben, im Pathologischen Institut, Thalkirchner Str. 36, statt (Tel. 55 52 65).

a) Pflicht- und Hauptvorlesungen:

447. * Pathologisch-anatomische Demonstrationen,
4 stündig, Mo. Mi. Fr. 12–13.15 (ab 4. klin. Sem.) *Büngeler*
448. * Sektionskurs, 2 stündig, Sa. 9–11 (2.–3. klin. Sem.) *Büngeler u. Georgii*
449. * Sektionsübungen in Gruppen, nach Aufruf,
2 stündig, Mo. mit Fr. 8–10 (2.–3. klin. Semester) *Georgii u. Schauer*
450. Einführung in die allg. Pathologie für Mediziner u.
Zahnmediziner, 2 stündig, Zeit nach Vereinbarung *Gössner*
451. Pathologie des Nervensystems, 2 stündig,
Di. 16–18 oder nach Vereinbarung *Stockdorph*
452. * Spezielle Pathologische Anatomie (Innersekretorische Drüsen, Leber, Galle, Pankreas, blutbildende Organe u. Knochen, Zentralnervensystem),
5 stündig, Mo. mit Fr. 10–11 (1. und 2. klin. Sem.) *Stockdorph, Dontenwill, Eder u. Georgii*
453. * Pathologisch-histologischer Kurs
4 stündig, in 2 Gruppen (ab 2. klin. Sem.):
a) Mo. Do. 16–18 *Dontenwill*
b) Di. Fr. 16–18 *u. Eder*
454. Pathologisch-histologisches Kolloquium, 1 stündig,
Di. 12–13 (ab 4. klin. Sem.) *Dontenwill*

b) Spezialvorlesungen:

455. Einführung in die elektronenmikroskopische Cytologie und Pathologie, 2 stündig, Do. 14.30–16.00 *Miller*
456. Pathologische Anatomie des Zentralnervensystems,
2 stündig, Zeit nach Vereinbarung, Kreiskrankenhaus Mü.-Pasing, Engelbertstraße 36 *Schleussing*
457. Pathologisch-anatomische und -histologische Kasuistik (u. S.), 2 stündig, Do. 12.15–13.45, Hörsaal des Krankenhauses rechts der Isar, Max-Weber-Platz *Burkhardt*

458. Morphologische Pathologie d. Geschwulstkrankheiten (S.), 2 stündig, Mi. 17–19, Rotkreuzkrankenhaus I *Gloggenießner*
459. Einführung in die Methodik der Histochemie (u. S.), 1 stündig, Zeit nach Vereinbarung *Gössner*
460. Das pathologisch-anatomische Gutachten (m. prakt. Übungen), (u. S.), 2 stündig, Zeit nach Vereinbarung *Löblich*
461. Pathologisch-anatomische Krankheitsbilder aus der Unfallmedizin (u. S.), 1 stündig, Di. 15–16, Nervenkrankenhaus Haar *Link*
462. Neuropatholog. Krankheitsbilder mit Demonstrationen unter Berücksichtigung der Beziehungen zu Erkrankungen d. übrigen Körperorgane (u. S.), 2 stündig, Zeit nach Vereinbg., Nervenkrankenhaus Haar *Link*
463. Pathologisch-anatomische Vorweisungen mit Berücksichtigung des klinischen Krankheitsbildes (S.), 2 stündig, Di. Do. 16–17, Anatomie, Pettenkoferstr. 11 *Stampfl*

6. Experimentelle Medizin:

464. Besprechung neuer experimentell-medizinischer Arbeiten (S.), 1 stündig, Di. 13.45–14.45, Max-Planck-Institut für Biochemie, Goethestraße 31 *Ruhenstroth-Bauer*

7. Hygiene und Medizinische Mikrobiologie:

Die Vorlesungen und Kurse finden, wenn nicht anders angegeben, im Max v. Pettenkofer-Institut für Hygiene u. Med. Mikrobiologie, Pettenkoferstr. 9 a, statt (Telefon 53 93 21)

a) Pflicht- und Hauptvorlesungen:

465. * Hygiene II (Allgemeine Hygiene), 3 stündig, Mo. Mi. Fr. 11–12 (2. und 3. klin. Sem.) *Eyer*
466. * Grundlagen der Schutzimpfungen (Impfkurs), gem. mit Dr. Schierz, 1 stündig, Do. 16–17 (6. klin. Sem.) *Eyer, Weber u. Herrlich*
467. * Grundlagen der Gesundheitsfürsorge (Sozialhygiene), 1 stündig, Do. 15–16 (5. und 6. klin. Sem.), wird nur im Winter gelesen *Eyer*
468. * Bakteriologisch-serologischer Kurs, 4 stündig, Mo. Do. oder Di. Fr. 14–16 (2. klin. Sem.), gem. mit den Assistenten des Instituts *Linzenmeier*

b) Spezialvorlesungen:

469. Spez. Kapitel aus der angewandten Hygiene mit Betriebsbesichtigungen, 3 stündig, Mi. 14–17
(für letzte Semester) *Eyer u. Kanz*
470. Epidemiologie einheimischer Seuchen, 1 stündig,
Sa. 10.00–10.45 (u.) *Schäfer*
471. Epidemiologie tropischer Seuchen, 1 stündig,
Sa. 10.45–11.30 *Schäfer*
472. Wetter und Mensch (über die Wettereinflüsse auf
den gesunden und kranken Menschen), mit Exkur-
sionen, 2 stündig, Zeit nach Vereinbarung *Kanz u.
Dirnagl*
(s. auch Stud. univ.)

8. Pharmakologie:

Die Vorlesungen finden im Hörsaal des Physiolog.
und Physiolog.-chem. Instituts, Pettenkoferstraße 14,
statt (Auskünfte Pharmakolog. Institut, Tel. 53 91 51)

a) Pflicht- und Hauptvorlesungen:

473. * Experimentelle Pharmakologie (I. Teil), 4 stündig,
Di. Mi. Do. 11.10–12.10 (3. u. 4. klin. Semester) *Kiese, Reiter,
Felix, Kurz,
Lange, Herz*
474. Pharmakolog. Kolloquium, 1 stündig, Fr. 11–12 *Kiese, Reiter,
Felix, Halbach
Kurz, Lange,
Herz*
475. * Arzneiverordnungslehre mit Rezeptierkurs,
2 stündig, Do. 17–19 (ab 5. klin. Semester),
Teilnehmerbeschränkung *Kiese, Reiter
Felix, Kurz,
Lange, Herz*
476. * Experimentelle Pharmakologie für Pharmazeuten
und Chemiker, 3 stündig, Mo. u. Do. 17–19, 14 tägig,
im Pharmazeutischen Institut *Felix*

b) Spezialvorlesungen:

477. Rezeptschreiben, Seminaristische Übungen, mit Kol-
loquium für Fortgeschr. (u.), 2 stündig, Mo. 15–17 *Forst*
478. Anleitung zu wissenschaftl. Arbeiten (u.), ganztägig,
Pharmakolog. Institut, Nußbaumstraße 26 *Kiese*

9. Innere Medizin:

a) Pflicht- und Hauptvorlesungen:

479. * Medizinische Klinik, 5 stündig, Mo. mit Fr. 9–10, gr. Hörsaal der Med. Klinik, Ziemssenstraße 1 *Bodechtel*
480. * Medizinische Klinik, 5 stündig, Mo. mit Fr. 9–10, gr. Hörsaal der Med. Klinik, Ziemssenstraße 1, Hörerzahl begrenzt *Schwieglé*
481. * Medizinische Poliklinik, 4 stündig, Mo. Mi. Do. Fr. 9–10, Med. Poliklinik, Pettenkoferstraße 8 a (4. bis 6. klin. Semester) *Seitz*
482. Psychosomatische Medizin (S.), 1 stündig, Mi. 11–12, Med. Poliklinik, Pettenkoferstraße 8 a (4. bis 6. klin. Sem.) *Seitz*
483. * Kurs für Klinische Chemie, 2 stündig, Di. Do. 2 Gruppen (zu je 60 Teilnehmern), gem. theoret. Stunde: Di. 16–18, Praktikum: Gr. A: Di. 16–18, Gr. B: Do. 14–15 (bei Bedarf 3. Kurs Mi. 13–14), Kurssaal der II. Med. Klinik, Ziemssenstraße 1 (ab 1. klin. Semester) *Wieland*
484. * Kurs der Perkussion und Auskultation (für Anfänger), 2 stündig, Do. 13.30–15.30 (ab 1. klin. Semester), Schwabinger Krankenhaus, II. Med. Abtlg., Kölner Platz 1 *Jakob Bauer*
485. Krankenernährung, allgemeine und spezielle Diätetik (S.), 1 stündig, Di. 17–18, Med. Poliklinik, Pettenkoferstraße 8 a *Steigerwaldt*
486. * Kurs der Perkussion und Auskultation (für Fortgeschrittene), 2 stündig, Zeit nach Vereinbarung, Städt. Krankenhaus München-Harlaching *Bergstermann*
487. Klinische Visite, 1 stündig (u.), Zeit nach Vereinbarung, Schwabinger Krankenhaus, I. Med. Abtlg., Kölner Platz 1 *Begemann*
488. * Kurs der Perkussion und Auskultation (für Fortgeschrittene), 2 stündig, Mo. Do. 15–16, Med. Klinik, Teilnehmerzahl begrenzt (3. klin. Semester) *Eymer u. Schwarz*
489. Klinische Visite, 2 stündig, Mo. Fr. 13.30–14.30, gr. Hörsaal der Med. Klinik, Ziemssenstraße 1 (4. bis 6. klin. Semester) *Eymer u. Zickgraf*

490. Klinische Visite, 2 stündig, Mo. Fr. 11–12, kl. Hörsaal der I. Med. Klinik, Ziemssenstraße 1 (4. bis 6. klin. Semester) *Stich u. Karl*
491. Pathologische Physiologie, 3 stündig, Mo. Mi. Fr. 8–9, kl. Hörsaal der Med. Klinik, Ziemssenstraße 1 (4. bis 6. klin. Semester) *Wieland, Forell, Buchborn, Borchers und Riecker*
492. Biochemische Grundlagen der klin. Pathologie (u.), 2 stündig, Mi. 13–15, kl. Hörsaal der Med. Klinik, Ziemssenstraße 1 *Wieland u. Borchers*
493. Kolloquium der Inneren Medizin für Examenssem., 5 stündig, Mo.–Fr. 10–11, gr. Hörsaal der Med. Klinik, Ziemssenstraße 1 *Stich, Eymmer, Buchborn und Riecker*
494. Pathologische Physiologie, 2 stündig, Mi. 10.15 bis 11.45, Krankenhaus r. d. Isar, M 8, Ismaninger Str. 22 *Ley*
495. * Kurs der Perkussion und Auskultation, 2 stündig, Mi. 12.15–13.45, Krankenhaus r. d. Isar, M 8, Ismaninger Straße 22 *Ley*
496. * Kurs der Perkussion und Auskultation (für Anfänger), 2 stündig, Mo. 12.30–14.00, gr. Hörsaal der Med. Klinik, Ziemssenstraße 1 (1. klin. Semester) *Forell und Rudolph*
497. * Kurs der Perkussion, Auskultation und Palpation (für Fortgeschrittene), 2 stündig, Do. 15–17, kl. Hörsaal der I. Med. Klinik, Ziemssenstraße 1 (3. klin. Semester) *Michel und Ehrhart*
498. Klinische Visite (S.), 2 stündig, Sa. 9–11, Stiftsklinik Augustineum, Gondrellplatz 1 *Michel*
499. Klinische Visite, 2 stündig, Mo. Do. 9–10, Med. Klinik, Ziemssenstraße 1 (Teilnehmerzahl begrenzt) *Buchborn u. Riecker*
500. * Kurs der Perkussion, Auskultation und Palpation (für Anfänger), 2 stündig, Di. 14–16, gr. Hörsaal der I. Med. Klinik, Ziemssenstraße 1 (Teilnehmerzahl begrenzt, 1. klin. Semester) *Marx u. Jahrmärker*

501. * Kurs der Perkussion und Auskultation (für Anfänger), 2 stündig, Fr. 12–14, Med. Poliklinik, Pettenkofersstraße 8 a (1. klin. Semester, Teilnehmerzahl begrenzt) *Nowy, Hess u. Mehnert*
502. Pathologische Physiologie, 2 stündig, Mo. 17–19, Med. Poliklinik, Pettenkofersstraße 8 a (4. bis 6. klin. Semester) *Zöllner u. König*
503. Poliklinische Visite (u. S.), 2 stündig, Di. 9–11, Med. Poliklinik, Pettenkofersstraße 8 a *Zöllner*
504. * Kurs der Perkussion, Palpation und Auskultation (für Fortgeschrittene), 2 stündig, Mi. 14–16, Hörsaal des Krankenhauses r. d. Isar, Ismaninger Straße 22 (Teilnehmerzahl begrenzt) (3. klin. Semester) *Blömer*
505. * Kurs für klinische Chemie, 2 stündig, Mo. 16–19 in 2 Gruppen, Hörsaal u. Kurssaal der Med. Kliniken, Ziemssenstraße 1 (ab 1. klin. Semester) *Knedel*
506. Propädeutik der Inneren Medizin, 2 stündig, Di. Do. 8–9, kl. Hörsaal der Med. Klinik, Ziemssenstraße 1 (1. klin. Semester) *Karl u. Frubmann*
507. Kolloquium am Krankenbett für Hörer der Propädeutik der Inneren Medizin, 1 stündig, Mi. 8–9, Med. Klinik, Ziemssenstraße 1 *Karl u. Frubmann*
508. Klinisch-chemische Untersuchungsmethoden für Fortgeschrittene und Examensemester, 2 stündig, Zeit nach Vereinbarung, kl. Hörsaal und Kurssaal der I. Med. Klinik, Ziemssenstraße 1 *Karl u. Ehrhart*
509. Klinische Visite, 1 stündig, Fr. 9–10, kl. Hörsaal der I. Med. Klinik, Ziemssenstraße 1 *Ehrhart*
510. Klinische Visite, 1 stündig, Fr. 9–10, kl. Hörsaal der I. Med. Klinik, Ziemssenstraße 1 (Teilnehmerzahl begrenzt) *Jahrmärker*
511. Kardiologische Untersuchungsmethoden (Elektrokardiographie, Phonokardiographie etc.) (u.), 1 stündig, Mi. 11–12, kl. Hörsaal der I. Med. Klinik, Ziemssenstraße 1 *Jahrmärker*
512. * Kurs der Perkussion und Auskultation (für Anfänger), 2 stündig, Mi. 15–17, I. Med. Abtlg. Krankenhaus Schwabing, Kölner Platz 1 *König*

513. Klinische Visite, 2 stündig, Di. Do. 11–12, kl. Hörsaal, Med. Klinik, Ziemssenstraße 1 *Mittelbach u. Moll*
- b) Spezialvorlesungen:*
514. Ausgewählte Kapitel aus der funktionellen und morphologischen Pathologie innerer Krankheiten mit Demonstrationen, 2 stündig, Zeit nach Vereinbarung, Med. Klinik, Ziemssenstraße 1 *Schimert u. Gloggenießer*
515. Klinische Visite, 2 stündig, Zeit nach Vereinbarung, Krankenhaus Rotes Kreuz I, Nymphenburger Str. 163 *Diehl*
516. Nierenkrankheiten (u. S.), 2 stündig, Zeit und Ort nach Vereinbarung *Landes*
517. Diagnostik und Therapie innersekretorischer Krankheiten (u.), 1 stündig, Do. 15.30–16.30, Krankenhaus Schwabing, Kölner Platz 1 *Jakob Bauer*
518. Tropenmedizin I. Teil, 2 stündig, Do. 13.30–15.00, Bayer. Landesimpfanstalt, Am Neudeck 1 *Herrlich*
519. Klinische Demonstrationen aus der Inneren Medizin (Klinische Visite), 2 stündig, Di. 16–18, Krankenhaus der Barmherzigen Brüder, Romanstraße 93 *Hiller*
520. Berufsschäden der Atemwege (u. S.), 2 stündig, Fr. 16–18, Landesinstitut für Arbeitsmedizin, Pfarrstraße 3 *W. C. Meyer*
521. Stoffwechselkrankheiten I (S.), 2 stündig, Mi. 16–18, 3. Med. Abtlg. Krankenhaus Schwabing, Kölner Pl. 1. *Steigerwaldt*
522. Dringende Notfälle in der Inneren Medizin, ihre Erkennung und Behandlung (u. S.), 1 stündig, Sa. 9–10, Städt. Krankenhaus Mü.-Harlaching *Bergstermann*
523. Klinische Visite (u. S.), 1 stündig, Sa. 10–11, Städt. Krankenhaus Mü.-Harlaching *Bergstermann*
524. Arbeiten im Hämatologischen Labor, 2 stündig (u. S.), Zeit nach Vereinbarung, Krankenhaus Schwabing, I. Med. Abtlg., Kölner Platz 1 *Begemann*
525. Therapie der Herz- und Kreislaufkrankheiten mit bes. Berücksichtigung der Operations-Vor- u. Nachbehandlung (u.), 1 stündig, Do. 16–17, kl. Hörsaal d. Med. Klinik, Ziemssenstraße 1 *Zickgraf*

526. Wertigkeit und Grenzen klinischer und röntgenol. Untersuchungsmethoden (u.), 2 stündig, Zeit nach Vereinbarung, Med. Klinik, Ziemssenstraße 1 *Zickgraf und Stieve*
527. Kolloquium über Grenzgebiete zwischen innerer Medizin u. Augenheilkunde (u.), 1 stündig, 14 tägig, Zeit und Ort nach Vereinbarung *Zickgraf und Remky*
528. Kolloquium über Erkrankungen der Leber- und Gallenwege, 1 stündig, Zeit nach Vereinbarung, Med. Poliklinik, Pettenkoflerstraße 8 a *Stuhlfauth*
529. Gastro-enterologisches Kolloquium (u. S.), 1 stündig, Do. 18–19, Chirurg. Klinik, Nußbaumstraße 20 *Forell, Eymer Stuhlfauth u. Hamelmann*
530. Therapie innerer Erkrankungen, 2 stündig, Mo. 16.15–17.45, Krankenhaus r. d. Isar, Ismaninger Straße 22 *Ley*
531. Wissenschaftliche Arbeiten auf dem Gebiete der Klinischen Chemie und -Biochemie, gem. mit Assistenten (u.), ganztägig, Mo. mit Sa. 8–19, II. Med. Klinik, Ziemssenstraße 1, Labor 174 *Wieland*
532. Praktikum der klinisch-enzymologischen Untersuchungsmethoden, mit bes. Berücksichtigung der Serum-Ferment-Diagnostik, gem. mit Assistenten, 2 stündig, Mo. 13–15, II. Med. Klinik, Ziemssenstr. 1, Labor 174 *Wieland*
533. Klinische Hämatologie, 2 stündig, Di. Fr. 15–16, kleiner Hörsaal der I. Med. Klinik, Ziemssenstraße 1 *Stich, Marx u. Ehrhart*
534. Seminar über Hämatologie (u. S.), 1 stündig, Zeit nach Vereinb., Kurssaal Med. Klinik, Ziemssenstr. 1 *Stich*
535. Klinik der Gefäß-Krankheiten (u. S.), 1 stündig, Do. 14–15, kl. Hörsaal der Med. Klinik, Ziemssenstr. 1 *Marx*
536. Neurologie und Endocrinologie für Internisten, 2 stündig, Zeit nach Vereinbarung, kl. Hörsaal der Med. Klinik, Ziemssenstraße 1 *Schrader u. Schwarz*
537. Differential-Diagnose innerer Krankheiten, 1 stündig, Mi. 13.30–14.30, kl. Hörsaal der Medizinischen Klinik, Ziemssenstraße 1 *Eymer u. Schrader*
538. Kolloquium über klin. Ernährungslehre, 1 stündig, Sa. 9–10, Med. Poliklinik, Pettenkoflerstraße 8 a *Zöllner*

539. Physiologie, Pathophysiologie, Klinik und Therapie der Verdauungskrankheiten (u.), 2 stündig, Di. u. Do. 17–18, Hörsaal der I. Med. Klinik, Ziemssenstraße 1 *Forell*
540. Phonokardiographie (S.), 1 stündig, Zeit nach Vereinbarung, Med. Poliklinik, Pettenkoferstraße 8 a *Nowy*
541. Elektrokardiographie (S.), 2 stündig, Di. u. Do. 13–14, Med. Poliklinik, Pettenkoferstraße 8 a *Nowy*
542. Röntgendiagnostik innerer Krankheiten (u. S.), 2 stündig, Zeit nach Vereinbarung, Krankenhaus links der Isar, Ziemssenstraße 1 *Stieve*
543. Klinische Visite unter besonderer Berücksichtigung der Haemoblastosen und Geschwulstkrankheiten (u. S.), 2 stündig, Fr. 17.00–18.30, Krankenhaus links der Isar, Ziemssenstraße 1 *Stieve u. Pabst*
544. Pathophysiologie und Klinik der Schilddrüsenerkrankungen (u. S.), 1 stündig, Zeit nach Vereinbarung, Krankenhaus links der Isar, Ziemssenstraße 1 *Pabst*
545. Thrombophile und heamorrhagische Diathesen (mit Laborat.-Methoden) (S.), 1 stündig, Do. 11–12, Med. Poliklinik, Pettenkoferstraße 8 a *Goossens*
546. Klinik und Therapie der Nebenwirkungen (ausgew. Kapitel), 1 stündig, Do. nach Vereinbarung, Med. Poliklinik, Pettenkoferstraße 8 a *Goossens*
547. Kolloquium über Herzfehler (u.), 1 stündig, Mo. 18–19, Hörsaal des Krankenhauses r. d. Isar, Ismaninger Straße 22 *Blömer*
548. Klinische Kardiologie, 2 stündig, Sa. 9–11, Hörsaal des Krankenhauses r. d. Isar, Ismaninger Straße 22 *Blömer*
549. Angiologie; Pathophysiologie und Klinik der arteriellen Verschlusskrankheiten (u. S.), 2 stündig, Mo. 10–12, Med. Poliklinik, Pettenkoferstraße 8 a *Hess*
550. Kolloquium über chronische innere Krankheiten (u. S.), 1 stündig, Mo. 14–15, Med. Poliklinik, Pettenkoferstraße 8 a *Hess, Mehnert u. Mathies*
551. Infektionskrankheiten (mit klin. Visite) (u.), 1 stündig, Do. 11–12, kl. Hörsaal und Infekt.-Abtlg. der I. Med. Klinik, Ziemssenstraße 1 *Werner Lang*

552. Grundlagen einer ärztl. Erkenntniskritik III (u. S.), 2 stündig, Zeit und Ort nach Vereinbarung *Romberg*
553. Therapie innerer Krankheiten, 2 stündig, Mo. 17–19, Winzererstraße 49 a (Redaktion) *Hans Braun*
554. Die interne Behandlung bösartiger Tumoren (u. S.), 1 stündig, Zeit nach Vereinbarung, Med. Poliklinik, Pettenkoflerstraße 8 a *Graeber*
555. Wichtige Frühdiagnose innerer Krankheiten (Kolloquium für Fortgeschrittene) (u. S.), 1 stündig, Zeit nach Vereinbg., Med. Poliklinik, Pettenkoflerstr. 8 a *Graeber*
556. Vorlesungen über allgemeine und klinische Elektrokardiographie, 2 stündig, Di. 14–15, Mi. 16–17, kl. Hörsaal, Med. Klinik, Ziemssenstraße 1 *Athanasiou*
557. Einführung in die klinische Vectordiagraphie d. Herzens (für Teilnehmer der 1. Vorlesung), 1 stündig, Zeit nach Vereinbarung, Med. Klinik, Ziemssenstr. 1 *Athanasiou*
558. Begutachtung innerer Krankheiten (mit Besprechung von Gutachten) (u. S.), 1 stündig, Zeit nach Vereinbarung, Dermat. Klinik, kl. Hörsaal, Frauenlobstr. 9 *Trummert*
559. Bakterielle Infektionen (zugleich Einführung in die Klinik der Infektionskrankheiten (u. S.), 1 stündig, Do. 16–17, Dermatologische Klinik, Frauenlobstr. 9 *Trummert*
560. Klinik der inneren Sekretion und Stoffwechselkrankheiten (u.), 2 stündig, Di. 17–19, kl. Hörsaal d. Med. Klinik, Ziemssenstraße 1 *Schwarz u. Kopetz*
561. Klinische Hämatologie (u. S.), 1 stündig, Mi. 16–17, Kurssaal der II. Med. Klinik, Ziemssenstraße 1 *Borchers*
562. Kurs der klinischen Hämatologie (u. S.), 1 stündig, Mi. 17–18, Kurssaal der II. Med. Klinik, Ziemssenstraße 1 *Borchers*
563. Klinische Endokrinologie (S.), 1 stündig, Di. 16–17, kl. Hörsaal der I. Med. Klinik, Ziemssenstraße 1 *Karl*
564. Klinische Kardiologie (u.), 1 stündig, Fr. 14–16, Med. Klinik, Ziemssenstraße 1 *Rudolph*
565. Kardiolog. Untersuchg.-Technik (Elektrokardiographie, Phonokardiographie) (u.), 1 stündig, Zeit nach Vereinbarung, Ziemssenstraße 1 *Rudolph*

566. Klinik von Erkrankungen des Respirationstraktes (u. S.), 1 stündig, Mo. 16–17, kleiner Hörsaal, Med. Klinik, Ziemssenstraße 1 *Fruhmann*
567. Klinische Pathologie v. Erkrankungen d. Respirationstraktes unter bes. Berücks. arbeitsmed. Probleme, 1 stündig (u. S.), Mo. 17.00–17.45, kl. Hörsaal Med. Klinik, Ziemssenstraße 1 *Fruhmann u. Löblich*
568. Klinik der Ernährungs- und Stoffwechselkrankheiten (u. S.), 2 stündig, Mo. 15–16, Med. Poliklinik, Pettenkoperstraße 8 a *Mehnert*
569. Klinische Immunologie (Grundlagen und Klinik der Allergie und Immunpathologie) (u.), 2 stündig, 14 tägig, Mo. 19–21, kl. Hörsaal oder Labor 268, I. Med. Klinik, Ziemssenstraße 1 (Beginn: 8. 11.) *Jahrmärker*
570. Klinische Übungen für Anfänger (als Einführung in die praktische Innere Medizin), 2 stündig, Do. 16.30–18, I. Med. Abtlg. Krankenhaus Schwabing, Kölner Platz 1 *König*
571. Therapie innerer Krankheiten (u.), 2 stündig, Mi. 14–16, Med. Klinik, Ziemssenstraße 1 *Moll*
572. Neurologische Symptome bei inneren Krankheiten m. Untersuchungskurs (u. S.), 2 stündig, Di. Do. 14–15, kl. Hörsaal, Med. Klinik, Ziemssenstraße 1 *Mittelbach*
573. Klinik der Erkrankungen der Skelettmuskulatur (u. S.), 1 stündig, Mo. 15–16 oder nach Vereinbarung kl. Hörsaal, Med. Klinik, Ziemssenstraße 1 *Mittelbach*
574. Pathophysiologie der Kreislaufkrankungen (u. S.), 2 stündig, Do. 18–20, Institut f. Prophylaxe der Kreislaufkrankheiten, Pettenkoperstraße 9 *Schimmler*
575. Klinische Rheumatologie (u.), 1 stündig, Do. 12–13, Med. Poliklinik, Pettenkoperstraße 8 a *Mathies*
576. Rheumatologisches Kolloquium (u.), 2 stündig, Fr. 15–17, Med. Polikl. Rheumatikerambulanz, Pettenkoperstraße 8 a *Mathies*

10. Kinderheilkunde:

Die Vorlesungen finden, wenn nicht anders angegeben, in der Kinderklinik, Lindwurmstraße 4, statt (Telefon 55 83 01).

a) Pflicht- und Hauptvorlesungen:

577. * Klinik und Poliklinik der Kinderkrankheiten einschließlich Physiologie und Pathologie der Säuglingsernährung und Kinderfürsorge, 4 stündig, Mo. Mi. Fr. 15.00–16.00 (3. klin. Semester) *Wiskott*
578. * Klinik und Poliklinik der Erkrankungen des Kindesalters, 4 stündig, Mo. Mi. Fr. 15.00–16.00 Poliklinik, Pettenkofersstraße 8 a, Med. Hörsaal (3. bis 5. klin. Semester) *Weber*
579. Erkennung und Behandlung der Erkrankungen im Kindesalter, mit Demonstrationen am Krankenbett (S.), 4 stündig, Di. Do. 14.30–16.00 (5. bis 6. klin. Semester), Kinderklinik und Kinderkrankenhaus Mü.-Schwabing *Hilber
u. Pache*
580. Pädiatrischer Untersuchungskurs, 2 stündig, Di. oder Do. 11.15–12.45 Kinderpoliklinik, Pettenkofersstraße 8 a (Teilnehmerzahl begrenzt auf 40) *Hellbrügge,
Vogt, Stehr
u. Stickel*

b) Spezialvorlesungen:

581. Anleitung zu wissenschaftlichen Arbeiten in der Kinderpoliklinik, ganztägig Mo. mit Fr. (S.), (3. bis 5. klin. Semester), f. Doktoranden d. Kinderpoliklinik *Weber,
Hellbrügge
u. Vogt*
582. Zur Physiologie und Pathologie des Salz-Wasserhaushaltes im Säuglings- und Kindesalter (u. S.), 1 stündig, Zeit nach Vereinbarung *Droese*
583. Arbeiten im Laboratorium der Kinderklinik, ganztägig, Zeit nach Vereinbarung *Droese*
584. Die Ernährung im Säuglings- und Kleinkindesalter, 1 stündig (u. S.), Zeit nach Vereinbarung *Droese*
585. Erkrankungen des Nervensystems im Kindesalter (u. S.), 1 stündig, Sa. 10–11 *Pache,
Decker,
Stochdorph,
Struppler u.
Mittelbach*

586. Rheumatische Erkrankungen im Kindesalter (gem. m. Prof. *W e b e r*), (u. S.), 1 stündig, Sa. 10-11, Kinder-Rheuma-Klinik Garmisch-Partenkirchen, Pitzaustraße 12 *Stoeber*
587. Schulgesundheitspflege einschl. Physiologie und Pathologie der kindl. Entwicklung (für Mediziner und Pädagogen), 1 stündig, Mo. 12-13, HNO-Kursaal, Poliklinik, Pettenkoflerstraße 8 a (siehe auch unter Phil. Fak. Pädagogik) *Hellbrügge*
588. Soziale Pädagogik (s. Stud. universale), (u. S.), 1 stündig, Zeit und Ort nach Vereinbarung *Hellbrügge*
589. Kinderärztliche Sprechstunde (mit Vorweisungen im Ambulatorium des Dr. von Hauner'schen Kinderspietals) 1 stündig (u.), Zeit nach Vereinbarung, begrenzte Hörerzahl *v. Berlin*
590. Die Krankheiten des Neugeborenen und Frühgeborenen (ausgewählte Kapitel) (u.), 1 stündig, Zeit n. Vereinbarung *v. Berlin*
591. Hämatologie des Kindesalters (u. S.), 2 stündig, Do. 17.00-18.30, Kinderpoliklinik, Pettenkoflerstr. 8 a *Vogt*
592. Klinische Visite, 2 stündig, Mo. Mi. 14.15-15.00 *Goetz u. Knorr*
593. Kolloquium der Kinderheilkunde, (S.), 2 stündig Mi. 16.15-17.45 *Goetz u. Knorr*
594. Infektionskrankheiten (Laboratoriumsdiagnostik u. Therapie mit Antibiotica), (u), 1 stündig, Di. 17-18, Kinderpoliklinik, Pettenkoflerstraße 8 a *Stebr*
595. Immunologie d. Kindesalters (u.), 1 stündig, Di. 18-19, Kinderpoliklinik, Pettenkoflerstraße 8 a *Stebr*
596. Grenzgebiete der Chirurgie, Hals-Nasen-Ohrenheilkunde und Kinderheilkunde, 1 stündig, Zeit nach Vereinbarung, Kurssaal d. HNO-Klinik, Pettenkoflerstraße 8 a *Dietrich, Güttich u. Stebr*
597. Ärztliche Erziehungsberatung (S.), (mit prakt. Übungen), 2 stündig, Fr. 13-15, Kinderpoliklinik, Pettenkoflerstraße 8 a *Biermann*
598. Psychosomatik des Kindes II (S.), 1 stündig, Do. 12-13, Kinderpoliklinik, Pettenkoflerstraße 8 a *Biermann*

11. Psychiatrie und Nervenheilkunde:

Die Vorlesungen finden, wenn nicht anders angegeben, in der Nervenklinik, Nußbaumstraße 7, statt (Tel. 53 94 11).

a) Pflicht- und Hauptvorlesungen:

599. * Psychiatrische und Nervenklinik, 5 stündig,
Di. Do. 11.15–13.05 (4. bis 6. klin. Semester) *Kolle*
600. Psychiatrische Propädeutik, 2 stündig, Mo. Fr. 11–12
(1. bis 3. klin. Semester) *H. Dietrich*
601. Einführung in die Neurologie mit Untersuchungs-
kurs, 2 stündig, Mi. 11–13 (1. bis 3. klin. Semester) *Frick*

b) Spezialvorlesungen:

602. Die Patholog. Anatomie d. Hirnverletzungen, (u. S.),
1 stündig, Zeit nach Vereinbarung, Dtsch. For-
schungs-Anstalt für Psychiatrie, Kraepelinstraße 2 *Peters*
603. Anleitung zu experimentellen Arbeiten in der Ver-
haltensforschung, ganztägig, Mo. bis Fr. 9–18, Dtsch.
Forschungs-Anstalt für Psychiatrie, Kraepelinstr. 2 *Ploog*
604. Forensische Psychiatrie mit Demonstrat., 2 stündig,
Fr. 18–20 (siehe auch Jur. Fak.) *H. Dietrich*
605. Das schwer erziehbare Kind (ausgewählte Kapitel
aus der Heilpädagogik), 2 stündig, Fr. 17.30–19.00
Universität, Hörsaal 110 (siehe auch Phil. Fak.,
Pädagogik und Stud. universale) *Luxenburger*
606. Glaubwürdigkeit von Kinderaussagen und Begut-
achtung Jugendlicher, 1 stündig, Fr. 19–20, Univer-
sität, Hörsaal 110 (siehe auch unter Jur. Fak., Straf-
recht und Prozeßrecht und Stud. universale) *Luxenburger*
607. Neurologisches Seminar: Die neurologische Diagno-
se in der Praxis, 2 stündig, Zeit nach Vereinbarung,
Poliklinik, Pettenkoflerstraße 8 a *Köbcke*
608. Ausgew. Kapitel a. d. Neurologie mit Krankenvor-
stellung für Studierende und Ärzte (u.), 2 stündig,
Fr. 17–19, Krankenhaus rechts der Isar, Hörsaal,
Ismaninger Straße 22 *Bannwarth*

609. Allgem. Psychopathologie (S.), 2 stündig, Zeit u. Ort nach Vereinbarung (s. auch Stud. universale) *Mikorey*
610. Endogene Depression (m. Fallvorstellg.) (nur für Fortgeschrittene), 2 stündig, Mi. 18.15–19.45, Dtsch. Forschungs-Anstalt für Psychiatrie, Kraepelinstr. 2 (s. a. unter Phil. Fak) *Matussek*
611. Klinische Neurophysiologie mit Demonstration (u. S.), 2 stündig, Di. 14–16, II. Med. Klinik, Ziemssenstraße 1 *Struppler*
612. Neurologie für Fortgeschr. (S.), 2 stündig, Zeit nach Vereinbarung *Kaess*
613. Neuroradiologie, 1 stündig, Fr. 14–15 *Decker*
614. Technische Methoden der Neurologie, 1 stündig, Fr. 18–19 *Decker, Struppler u. Kugler*
615. Kolloquium der Psychiatrie mit Demonstrat. (u. S.), 1 stündig, 14 tägig, Fr. 19.15–20.45, Bibliothek der Nervenlinik, 2. Stock *Baumer*
616. Psychiatrische Erblehre (u. S.), 1 stündig, Zeit und Ort nach Vereinbarung *Grobig*
617. Einführung i. d. feinere Cytologie und Cytopathologie des Nervensystems unter bes. Berücksichtigung elektronenmikroskop. Befunde, (u. S.), 1 stündig, Mo. 18–19, Dtsch. Forsch. Anst. f. Psychiatrie, Kraepelinstraße 2 *Hager*
618. Anleitung zu selbständigen wiss. Arbeiten auf dem Gebiet der Cytologie und Cytopathologie des Nervensystems, ganztägig, Mo. mit Fr. (S.), Dtsch. Forsch. Anst. f. Psych. Kraepelinstraße 2 *Hager*
619. Anfallsleiden, 1 stündig, Di. oder Fr. 18–19 *Kugler*
620. Erregung und Erregungsübertragungen im Nervensystem (Physiologie und Pathologie), 2 stündig, Di. 18–20, Dtsch. Forschungs-Anstalt für Psychiatrie, Kraepelinstraße 2 *Creutzfeld*
621. Besprechung neuerer Arbeiten über Erregung und Erregungsübertragung im Nervensystem, 14 tägig, 1 stündig, Di. 19–20, Dtsch. Forschungs-Anstalt für Psychiatrie, Kraepelinstraße 2 *Creutzfeld*

12. Chirurgie, Orthopädie:

Die Vorlesungen finden, wenn nicht anders angegeben, in der Chirurgischen Klinik, Nußbaumstr. 20, statt (Tel. 53 99 11).

a) Pflicht- und Hauptvorlesungen:

622. * Chirurgische Klinik für Fortgeschrittene, 5 stündig, Mo. mit Fr. 8–9. Praktikantenscheine werden nur beim Nachweis des vorausgegangenen erfolgreichen Besuches einer 5 stündigen chirurgischen Pflichtvorlesung abgegeben. *Zenker, Marguth, Schmiedt*
623. Praktisches Arbeiten in der Klinik, für Hörer der Hauptvorlesung „Chirurgische Klinik für Fortgeschrittene“, nach Vereinbarung (u.) *Zenker, Marguth, Lob Beer, Tauber, Schmiedt, Hamelmann, Meyer, Borst, Klinner*
624. * Chirurgische Klinik für Anfänger (unter bes. Berücksichtigung der Grundlagen der Bauch- u. Gliedmaßenchirurgie, der Urologie und der Kinderchirurgie), 5 stündig, Mo. mit Fr. 8–9 (ab 2. klin. Sem.), Hörsaal der Dermatologischen Klinik, Frauenlobstraße 9 bzw. Kinderklinik, Lindwurmstraße 4 *Zenker, May, Obniedermayr u. Rueff*
625. Praktisches Arbeiten in der Klinik (ab 2. klin. Sem.) für Hörer der Hauptvorlesung „Chirurgische Klinik für Anfänger“, nach Vereinbarung (u.) *Zenker, May, Obniedermayr Lob u. Rueff*
626. Klinisch-chirurgische Visite, 1 stündig, Zeit n. Vereinbarung, Kinderklinik, Chirurg.-orthop. Abteilung, Lindwurmstraße 4 *Obniedermayr*
627. * Orthopädische Klinik, 2 stündig, Di. 8–10, Poliklinik, Pettenkoflerstraße 8 a (ab 5. klin. Semester) *Lange*
628. Neurochirurgische Klinik, 1 stündig, Di. 17–18 *Marguth*
629. Unfall-Chirurgie (Schädel-, Hirnverletzungen, Wiederbelebung), (S.), 1 stündig, Di. 18–19 *Marguth u. Enzenbach*
630. * Chirurgische Poliklinik, 4 stündig, Di. Do. 11–12, Mi. 13–14, Chirurgische Poliklinik, Pettenkoflerstr. 8a (ab 5. klin. Semester) *Holle*

631. Unfallchirurgie d. prakt. Arztes, 2 stündig,
Do. 18.00–19.30 *Karnbaum*
632. Urolog. Röntgendiagnostik (u.), 1 stündig, Fr. 16–17,
Urolog. Krankenhaus, Thalkirchner Str. 48, Zi. 310/II *Arnboldt
u. Sachse*
633. Frakturen und Luxationen, 2 stündig, Mo. Di. 14–15 *A. Meyer*
634. Allgemeine Chirurgie u. Anästhesie, 2 stündig,
Di. 15–16, Do. 16–17 *Hamelmann
u. Beer*
635. Angewandte Physiologie für Anästhesisten (S.),
2 stündig, Mo. Zeit nach Vereinbarung (Vorausset-
zung für Anerkennung der Fachausbildung), Biblio-
thek Chirurg. Klinik *Brendel*
636. Anleitung zum wissenschaftlichen Arbeiten in der
Abteilung für experimentelle Chirurgie (u. S.), ganz-
tägig, Mo. mit Fr. (nur höh. Sem. und Doktoranden) *Brendel*
- b) Spezialvorlesungen:*
637. Spezielle Chirurgie, 2 stündig, Di. 18.00–19.30
Chirurg. Poliklinik, Pettenkofersstraße 8 a *Holle*
638. Klinisch-chirurgische Visite, 2 stündig, Mo. 17.00 bis
18.30, Chirurg. Poliklinik, Pettenkofersstraße 8 a *Holle, Lang,
Pirner, Dietrich
u. Hart*
639. Ausgew. Kapitel aus der Urologie (u.), 1 stündig,
Mi. nach Vereinbarung *Hennig*
640. Narkose und örtliche Betäubung (u. S.), 1 stündig,
Di. 16–17 *Ficke*
641. Chirurgisch-klinische Visite (u. S.), 2 stündig,
Do. 16–18, oder n. Vereinbarung, Chirurg. Klinik
Dr. Krecke, Hubertusstraße 1 *Ficke*
642. Rehabilitationsmaßnahmen in der Unfallheilkunde
(u.), 1 stündig, Fr. 18–19 *Lob*
643. Klinische Demonstrationen im Unfallkrankenhaus
Murnau (u.), 2 stündig, Zeit nach Vereinbarung *Lob*
644. Chirurgisches Praktikum, 3 stündig (u. S.), Zeit nach
Vereinbarung, Vorbesprechung: 10. 11. 65, 17 Uhr
c. t., im Hörsaal des Krankenhauses rechts der Isar,
Ismaninger Straße 22 *Maurer*

645. Chirurgisch-klinische Visite m. bes. Berücksichtigung der allg. Chirurgie (u. S.), 2 stündig, Mi. 15-17, Rotkreuz-Krankenhaus I, Nymphenburger Str. 163 *Herbert Lang*
646. Praktikum der Kinderorthopädie (u. S.), 2 stündig, Zeit und Ort nach Vereinbarung *Bernbeck*
647. Chirurgisches Kolloquium, 2 stündig, (u.), Zeit und Ort nach Vereinbarung *Tauber*
648. Oesophagoskopie u. Gastroskopie, 1 stündig, Zeit n. Vereinbarung *Pöschl*
649. Verbandskurs, 1 stündig, Mo. 15-16 *v. Nida*
650. Kleine Chirurgie mit prakt. Übungen (S.), 2 stündig, Zeit nach Vereinbarung, Chirurg. Poliklinik, Pettenkofersstraße 8 a *Pirner*
651. Neurolog. Erkrankungen und ihre orthopäd. Behandlung (u.), 2 stündig, Zeit nach Vereinbarung, Nervenlinik, Nußbaumstraße 7 *Decker u. Giuliani*
652. Kolloquium der gesamten Chirurgie, 2 stündig, Mo. 18-20 *Grill*
653. Anästhesiologisches Kolloquium, 2 stündig, Mo. 15-17 *Beer u. Enzenbach*
654. Klinische Visite und Demonstrationen aus dem Gebiete der Kinderchirurgie (einschl. Röntgendiagnostik) (u. S.), 2 stündig, Sa. 9-11, Kinderkrankenhaus an der Lachnerstraße *Lutz*
655. Klin. Visite unter bes. Berücksichtigung der Lungentuberkulose und der Lungenchirurgie (u. S.), 2 stündig, Mi. 18-20, Krankenhaus Mü.-Harlaching *Kugel*
656. Chirurg. Krankenuntersuchung mit prakt. Übungen (S.), 2 stündig, Zeit nach Vereinbarung, Chirurg. Poliklinik, Pettenkofersstraße 8 a *Netzer*
657. Kolloquium für Staatsexamenskandidaten (S.), 2 stündig, Zeit nach Vereinbarung, Chirurg. Poliklinik, Pettenkofersstraße 8 a *Netzer*
658. Allg. Verbandskurs (u. S.), 2 stündig, Zeit nach Vereinbarung, Chirurg. Poliklinik, Pettenkofersstr. 8 a *K. F. Dietrich*

659. Das Unfallgutachten (u. S.), 2 stündig, Zeit n. Vereinbarung, Chirurg. Poliklinik, Pettenkoferstr. 8 a *K. F. Dietrich*
660. Ausgewählte Kapitel aus der Urologie mit Anleitung zur wissenschaftlichen Arbeit, 2 stündig (u. S.), Fr. 17-19, Urolog. Krankenhaus, Thalkirchner Str. 48 *Arnholdt*
661. Urologische Visite, (u. S.), 2 stündig, Zeit nach Vereinbarung, Urolog. Krankenhaus, Thalkirchnerstr. 48 *Sachse*
662. Praktische Urologie, 2 stündig, Do. 14-16 *Schmiedt*
663. Orthopädische Untersuchung von Rumpf und Gliedmaßen (u. S.), 2 stündig, Zeit nach Vereinbarung, Orthopäd. Klinik, Harlachingerstraße 12 *Viernstein*
664. Orthopädische Untersuchungstechnik einschließlich orthop. Verbandstechnik, anschl. Anleitung z. wiss. Arbeiten, (u.), 2 stündig, Di. 17-19, Orthop. Klinik Harlaching *Glogowski*
665. Chirurgisch-klinische Visite (u.), 2 stündig, Zeit nach Vereinbarung *Klinner, Borst u. Meyer*
666. Ausgewählte Kapitel aus der Orthopädie, 1 stündig, Zeit nach Vereinbarung, Poliklinik, Pettenkoferstraße 8 a *Göb*
667. Orthopädische Technik unter besonderer Berücksichtigung der Gipsverbände, 1 stündig, Zeit nach Vereinbarung, Orthop. Poliklinik, Pettenkoferstr. 8 a *Göb u. Hipp*
668. Kolloquium der gesamten Orthopädie, 2 stündig, Mi. 18-20, Orthop. Klinik Harlachingerstraße 51 *Hipp*
669. Sportverletzungen u. Sportschäden i. d. Orthopädie, 1 stündig, Zeit n. Vereinb., Orthopäd. Klinik, Harlachingerstraße 12 *Hipp, Viernstein*
670. Pathophysiologie und Klinik urologischer Erkrankungen (u.), 2 stündig, Zeit nach Vereinbarung, Urolog. Krankenhaus, Thalkirchner Straße 48 *Matouschek*
671. Allgemeine Chirurgie (u. S.), 2 stündig, Mi. Fr. 15-16, Chirurg. Poliklinik, Pettenkoferstr. 8 a *Hart*
672. Anästhesiologie m. prakt. Übungen, (S.), 2 stündig, Zeit n. Vereinb., Chirurg. Poliklinik, Pettenkoferstraße 8 a *Doenicke*

13. Frauenheilkunde und Geburtshilfe:

Die Vorlesungen finden, wenn nicht anders angegeben, in der I. Frauenklinik, Maistraße 11, statt (Telefon 53 07 69).

a) Pflicht- und Hauptvorlesungen:

673. * Klinik für Geburtshilfe und Frauenkrankheiten, mit Gruppenunterricht durch Dozenten, 5 stündig, Mo. mit Fr. 10–11 (ab 3. klin. Semester) *Bickenbach*
674. * Hauspraktikum, ganztägig, Mo. mit Sonntag, jeweils eine Woche (u.), (ab 3. klin. Semester) *Bickenbach*
675. * Klinik für Geburtshilfe und Frauenkrankheiten, 5 stündig, Mo. mit Fr. 10–11, II. Frauenklinik, Lindwurmstraße 2 a (ab 3. klin. Semester) *Fikentscher*
676. * Geburtshilfl. Hauspraktikum, ganztägig, nach Vereinbarung (u.), (ab 3. klin. Semester), II. Frauenklinik, Lindwurmstraße 2 a *Fikentscher, Waidl u. Semm*
677. * Geburtshilflich-gynäkologischer Untersuchungskurs, 3 stündig, Mi. Do. 8–9, Do. 11–12 (1. und 2. klin. Sem.) (begrenzte Teilnehmerzahl) *Döring, Bauer, Ries, Kaiser, Zimmer, Soost*
678. * Geburtshilflicher Operationskurs mit Übungen am Phantom, 3 stündig, Mo. 18–19, Mi. 16–18, II. Frauenklinik, Lindwurmstraße 2 a (3. klin. Semester) *Schuck und Semm*
679. * Geburtshilflicher Operationskurs mit Übungen am Phantom, 3 stündig, Mo. Mi. Do. 18–19 (3. klin. Sem.) (begrenzte Teilnehmerzahl) *Breitner, Martius, Wagner, Burger, Krone*
680. Geburtshilflich-gynäkologisches Kolloquium f. Fortgeschrittene (S.), 2 stündig, Di. Fr. 18.15–19.00 *Döring*
681. Geburtshilflicher Operationskurs für Fortgeschrittene (S.), 2 stündig, Mo. 16–18 *Kaiser u. Zimmer*
682. * Geburtshilflich-gynäkologischer Untersuchungskurs, 4 stündig, Di. Do. 11–13, II. Frauenklinik, Lindwurmstraße 2 a (1. und 2. klin. Sem., begrenzte Teilnehmerzahl) *Waidl u. Semm*

b) Spezialvorlesungen:

683. Diagnose und Therapie der Geschwülste der Frau (m. prakt. Übungen) (u. S.), 2 stündig, Di. Do. 16-17 *Ries*
684. Gynäkologisch-endocrinologisches Kolloquium (u.), 2 stündig, Mi. 18 00-19.30 *Kaiser u. Burger*
685. Früherkennung gynäkologischer Karzinome, mit prakt. Übungen in Zytologie u. Kolposkopie, (u. S.), 1 stündig, Mi. 16-17 *Soost*

14. Augenheilkunde:

Die Vorlesungen finden in der Augenklinik, Mathildenstraße 8, Eingang Pettenkoflerstraße, statt (Telefon 55 32 21).

a) Pflicht- und Hauptvorlesungen:

686. * Klinik und Poliklinik der Augenkrankheiten, 3 stündig, Mo. Mi. Fr. 11-12 (ab 5. klin. Sem.) *N. N.*
687. * Augenspiegelkurs, 2 stündig (ab 4. klin. Sem., begrenzte Teilnehmerzahl), in Parallelkursen: I: Mo., Do. 17-18, *Remkey*
II: Mi. 16-18, *Merté*
III: Di. 16-18, *Walser*

b) Spezialvorlesungen:

688. Augenheilkunde für den prakt. Arzt (u.), 1 stündig, Zeit nach Vereinbarung *Walser*
689. Ausgewählte Kapitel aus der operativen Augenheilkunde (u.), 1 stündig, Zeit nach Vereinbarung *Walser*
690. Augenspiegelkurs für Fortgeschrittene (S), 1 stündig, Fr. 9-10 (begrenzte Teilnehmerzahl) *Remkey*
691. Ophthalmologisch-internistisch-neurolog. Kolloquium (unter Mitwirkung von Internisten und Neurologen der Fakultät), ab 10. Sem., 1 stündig (u.), Fr. 8-9 *Remkey*
692. Auge und Allgemeinerkrankung, 2 stündig, Mo. 18.15-19.30 *Voss*

15. Hals-, Nasen-, Ohrenheilkunde:

Die Vorlesungen finden, wenn nicht anders angegeben, in der Ohrenklinik, Pettenkoferstraße 8 a, statt (Telefon 55 84 71).

a) Pflicht- und Hauptvorlesungen:

693. * Klinik u. Poliklinik der Hals-Nasen-Ohrenkrankheiten einschl. der Erkrankungen der Stimme und Sprache, 3 stündig, Mo. 12.15–13.30, Mi. 12.15–13.15 (ab 5. klin. Semester) *Herrmann*
694. * Spiegelkurs der Hals-Nasen-Ohrenheilkunde, 2 stündig, Mo. Fr. 16.15–17.00 (ab 4. klin. Sem.) *Ungerecht,
Boette, Gütlich,
Gastpar u.
Schreiner*
695. Spiegelkurs für Fortgeschrittene mit klin. Demonstrationen (u.), 1 stündig, Zeit nach Vereinbarung (4. bis 5. klin. Sem.), Ergänzungskurs zur Pflichtvorlesung *Boette, Gastpar
u. Schreiner*

b) Spezialvorlesungen:

696. Ausgewählte Kapitel der Hals-Nasen-Ohrenheilkunde (u. S.), 2 stündig, Zeit nach Vereinbarung, Hörsaal des Krankenhauses rechts der Isar, Ismaninger Straße 22 *Kressner*
697. Die Hals-Nasen-Ohrenheilkunde für den prakt. Arzt (u. S.), 2 stündig, Zeit nach Vereinbarung, Hörsaal des Krankenhauses rechts d. Isar, Ismaninger Str. 22 *Kressner*
698. Colloquium d. HNO-Heilkunde (f. letzte Semester u. Examenskandidaten), (S.), 1 stündig, Mo. 11–12 *Ungerecht*
699. Fragen der Begutachtung i. d. HNO-Heilkunde, (S.), 1 stündig, Zeit n. Vereinbarung *Loebell*
700. Seminar d. Hals-Nasen-Ohrenheilkunde (u. S.), 1 stündig, Hörerzahl auf 20 begrenzt, Zeit nach Vereinbarung *Gütlich*
701. Funktionsprüfungen i. Fachgebiete der Hals-Nasen-Ohrenheilkunde unter bes. Berücksichtigung d. Audiometrie, 1 stündig, Zeit nach Vereinbarung *Schreiner*

702. Physiologie u. Anatomie d. Gehörorgans m. prakt. Audiometrie (f. Hörer aller Fak.), 1 stündig, Zeit n. Vereinbarung *Schreiner*

16. Haut- und Geschlechtskrankheiten

Die Vorlesungen finden in der Dermatologischen Klinik, Frauenlobstraße 9, statt (Telefon 24 00 01).

a) Pflicht- und Hauptvorlesungen:

703. * Klinik der Haut- und Geschlechtskrankheiten, 3 stündig, Di. Do. Fr. 12–13 (ab 5. klin. Sem.) *Schirren*
704. Poliklinik der Haut- und Geschlechtskrankheiten, 2 stündig, Mo. Fr. 11–12 (3. bis 6. klin. Sem.) *Schirren*
705. Propädeutik der Haut- und Geschlechtskrankheiten, 2 stündig, Mo. Mi. 12–13 (1. bis 3. klin. Sem.) *Borelli*

b) Spezialvorlesungen:

706. Klinische Demonstrationen, 2 stündig, Fr. 16–18 *Schubmachers*
707. Diagnostisch-therapeutischer Kurs für Haut-, allergische und Geschlechtskrankheiten, 2 stündig, Do. 14–16 *Bandmann*
708. Mikroskopische Anatomie der Haut (S.), 1 stündig, Zeit nach Vereinbarung *Bandmann*
709. Übungen zur Med. Mykologie (u.), 1 stündig, Do. 16–17, kl. Hörsaal *Krempl-Lamprecht*
710. Die Geschlechtskrankheiten und ihre Bedeutung m. Lichtbildern (u.), 1 stündig, Mi. 11–12, Universität, Geschwister-Scholl-Platz *Höcker*
711. Ausgew. Kapitel der Haut- u. Geschlechtskrankheiten, für Fortgeschrittene, 2 stündig, nach Vereinbg. *Meinicke*

17. Medizinische Strahlenkunde und Physikalische Medizin einschl. Klimatologie und Sportmedizin:

a) Pflicht- und Hauptvorlesungen:

712. * Medizinische Strahlenkunde, 3 stündig, Mo. Di. Do. 12–13, gr. Hörsaal, Ziemssenstraße 1 *v. Braunbehrens u. Hug*

713. * Physikal. Therapie I einschl. ihrer Anwendung in der Naturheilkunde (Hydro-, Thermo-, Aktino-, Mechano- und Elektro-Therapie sowie krankengymnastische Behandlung), 2 stündig, Mi. Fr. 17-18, gr. Hörsaal, Ziemssenstraße 1 (ab 5. klin. Sem.) *v. Braunbehrens, Pabst u. Drexel*
714. Strahlenbiologie, 2 stündig, alle 14 Tage, Do. 17-19, Willstätter-Hörsaal, Meiserstraße 3 (auch für Naturwissenschaftler) *Hug*
715. Prakt. Übungen in der Radioisotopentechnik und im Strahlenschutz, 2 stündig, alle 14 Tage, Do. 17-19, Strahlenbiolog. Institut, Bavariaring 19 *Hug*
- b) Spezialvorlesungen:*
716. Krebs und Krebsbekämpfung (u. S.), 1 stündig, Zeit nach Vereinbarung, großer Hörsaal, Ziemssenstr. 1 *v. Braunbehrens*
717. Einführung in die Anwendung radioaktiver Isotope (u. S.), 1 stündig, Zeit nach Vereinbarung, gr. Hörsaal, Ziemssenstraße 1 *v. Braunbehrens u. Pabst*
718. Biophysikalisches Kolloquium für Fortgeschrittene, 2 stündig, Mo. 16-18 (alle 14 Tage), Ort nach Vereinbarung *Hug*
719. Anleitung zu selbständigen wiss. Arbeiten, Mo.-Fr. n. Vereinbarg., Strahlenbiolog. Inst., Bavariaring 19 *Hug*
720. Röntgendiagnostik mit Übungen (u.), 1 stündig, Fr. 14.00 s. t.-14.45, Chirurg. Klinik, Nußbaumstr. 20 *Fetzer*
721. Röntgenuntersuchung des Herzens und der Gefäße, 2 stündig, Di. 15-16, Fr. 14-15, Chirurg. Poliklinik, Pettenkofferstraße 8 a. *Heckmann*
722. Klinische Röntgendemonstration, 1 stündig, Mo. 16-17, Chirurg. Klinik, Nußbaumstraße 20 *Pöschl*
723. Chirurgische Röntgendiagnostik einschl. röntgenologischer Begutachtungsfragen, 1 stündig, Di. 11-12, Chirurg. Klinik, Nußbaumstraße 20 *Pöschl*
724. Sportmedizin II (u. S.), 1 stündig, Mi. 12-13, Chirurg. Klinik, Nußbaumstraße 20 (siehe auch unter Leibesübungen) *Pöschl*

725. Sportmassage (u. S.), 1 stündig, Do. 16–17, Chirurg. Klinik, Nußbaumstraße 20 *Pöschl*
726. Einführung in die Anwendung der physikalischen Therapie (mit prakt. Demonstr.), 1 stündig, (u. S.), Fr. 16–17, gr. Hörsaal, Ziemssenstraße 1 *Ulr. Schneider*
727. Diagnostik und Therapie mit radioaktiven Isotopen (u. S.), 2 stündig, Zeit nach Vereinbarung, Rieder-Institut, Ziemssenstraße 1, Nuklearmed. Abt. *Pabst*
728. Ausgewählte Kapitel aus der physikalischen Medizin (u. S.), 1 stündig, Zeit nach Vereinbarung, Rieder-Institut, Ziemssenstraße 1, Nuklearmed. Abt. *Pabst*
729. Röntgendiagnostische Übungen für Anfänger an Röntgen-Aufnahmen, (u. S.), 1 stündig, Do. 17–18 (verlegbar), Chirurg. Poliklinik, Pettenkoferstr. 8 a *Ekert*
730. Strahlenschutz in der Röntgendiagnostik und beim Arbeiten mit radioaktiven Substanzen (u. S.), 2 stündig, Zeit und Ort nach Vereinbarung *Ekert*
731. Röntgendiagnostik d. Schädels (u. S.), 2 stündig, Zeit nach Vereinbarung, gr. Hörsaal, Ziemssenstraße 1 *Frey*
732. Colloquium der Radiologie (Probleme a. d. tgl. Praxis), (u. S.), 2 stündig, Zeit n. Vereinb. gr. Hörsaal, Ziemssenstraße 1 *Breit*
733. Spezielle diagnostische radiologische Methoden, (u. S.), 2 stündig, Zeit nach Vereinbarung, gr. Hörsaal, Ziemssenstraße 1 *Breit*
734. Ausgewählte physikalisch-diagnostische Verfahren. Grundlagen und Anwendungsmöglichkeiten, (u. S.), 2 stündig, Zeit und Ort nach Vereinbarung *Drexel u. Dirnagl*
735. Praktikum der physikalischen Therapie, 2 stündig, Mo. 17–19, Ziemssenstraße 1, Rieder-Inst., Abt. Physikal. Therapie *Drexel*
736. Physikalische Grundlagen der Physikalischen Therapie, Balneologie und Bio-Klimatologie (u. S.), 2 stündig, Zeit und Ort nach Vereinbarung *Dirnagl*

737. Physikalisch-technische Grundlagen der Röntgenologie und Strahlenheilkunde einschl. Strahlungsmeßtechnik, mit Übungen (u. S.), 2 stündig, Zeit nach Vereinbarung, Rieder-Institut, Ziemssenstraße 1, III. Stock, Abt. Nuklearmedizin, Kursraum *Bunde*
738. Theorie und Praxis der Krankenmassage, 2 stündig, Mi. 18.00–19.30, Staatl. Schule f. Krankengymnastik a. Rieder-Institut, Ziemssenstraße 1 *Künzler*

18. Gerichtliche und Versicherungs-Medizin:

Die Vorlesungen finden im Sektionshörsaal, Frauenlobstraße 7, statt (Telefon 55 48 30).

a) Pflicht- und Hauptvorlesungen:

739. * Gerichtliche u. Begutachtungsmedizin (für Med.), 2 stündig, Mo. 16–18 (ab 5. klin. Semester) *Laves*
740. * Versicherungsmedizin, 1 stündig, Do. 17–18 (ab 5. klin. Semester) *Laves, Jungwirth u. Trummert*
741. * Ärztliche Rechts- und Standeskunde f. Mediziner, 1 stündig, Fr. 16–17 (ab 5. klin. Semester) *Spann*

b) Spezialvorlesungen:

742. Gerichtliche Medizin und Begutachtungsmedizin für Juristen, 2 stündig, Fr. 14–16 (siehe auch Jurist. Fak.) *Laves, Jungwirth u. Berg*
743. Verkehrsmedizin, Ringvorlesung für Hörer aller Fakultäten (u.), Mi. 16–17 *Laves, Rohrschneider, Seitz, Herrmann, Lange u. jeweils Mitarbeiter*
744. Blutgruppenserologie mit prakt. Übungen (u. S.), 2 stündig, Mo. 17–19 *Jungwirth*
745. Medizinische und naturwiss. Kriminalistik f. Mediziner u. Juristen (u.), 1 stündig, Mi. 15–16 (s. auch Jur. Fak.) *Berg*

19. Arbeitsmedizin:

a) Pflicht- und Hauptvorlesungen:

746. * Grundlagen der Arbeitsmedizin (Arbeitshygiene), 1 stündig, Di. 16–17, Max v. Pettenkofer-Institut für Hygiene u. Med. Mikrobiologie, Pettenkoferstr. 9 a (5. u. 6. klin. Semester), wird nur im Winter gelesen *Eyer*
747. * Grundlagen der Arbeitsmedizin (Berufskrankheiten), 1 stündig, *Gemeinschaftsvorlesung*, Di. 15–16, Max v. Pettenkofer-Institut für Hygiene und Med. Mikrobiologie, Pettenkoferstraße 9 a (5. u. 6. klin. Semester), wird nur im Winter gelesen:
Einführung in die Arbeitsmedizin *Eyer*
748. Berufskrankheiten des Bewegungsapparates I (Chirurgie) *Rueff*
749. Berufskrankheiten des Bewegungsapparates II (Orthopädie) *Glogowski*
750. Berufskrankheiten des Atmungsapparates I (Klinik) *Frubmann*
751. Berufskrankheiten des Atmungsapparates II (Pathologie) *Löblich*
752. Berufs-Krebs *Büngeler u. Rabes*
753. Berufskrankheiten der Haut *Borelli*
754. Berufskrankheiten des Kreislaufs *Schimert*
755. Berufskrankheiten des Ohres *Boette*
756. Berufskrankheiten des Auges *Merté*
757. Berufskrankheiten des blutbildenden Apparates *Stich*
758. Berufskrankheiten des Kau-Apparates u. der Mundhöhle *Heiss*

b) Spezialvorlesungen:

759. Spezielle Hygiene der Arbeit: Berufskrankheiten (u. S.) 2 stündig. Fr. 17–19, Dermat, Klinik, kleiner Hörsaal, Frauenlobstraße 9 *Lederer*

20. Prophylaktische Medizin:

760. Pathogenese, Klinik und Therapie der Kreislaufkrankheiten mit besonderer Berücksichtigung ihrer Prophylaxe, 2 stündig, Mo. 18–19.30, Inst. für Prophylaxe der Kreislaufkrankheiten, Pettenkoferstr. 9 (53 93 31) *Schimert*

21. Zahnheilkunde:

Die Vorlesungen finden, wenn nicht anders angegeben, in der Zahnklinik, Goethestraße 70, statt (Telefon 53 00 21).

a) *Pflicht- und Hauptvorlesungen:*

761. * Klinik und Poliklinik für Zahn- u. Mund- u. Kieferkrankheiten und zahnärztl. Chirurgie, a) für Auskultanten, b) für Praktikanten, 12 stündig, Di. mit Fr. 9-12 *Heiss*
762. * Klinik und Poliklinik der Krankheiten der Zähne und Kiefer, für Mediziner (ab 10. Sem.), 1 stündig, Do. 16-17 *Heiss*
763. * Spezielle Pathologie und Therapie der Zahn-, Mund- und Kieferkrankheiten, 2 stündig, Di. Do. 8-9 *Heiss*
764. * Einführung (Propädeutik) in die Zahnheilkunde, 1 stündig, Zeit und Ort siehe Einschreibelliste *Heiss*
765. * Spezielle Zahn-, Mund- u. Kieferchirurgie I (Einführung in die Technik der Anästhesie und Zahnextraktion), 2 stündig, Zeit u. Ort siehe Einschreibelliste *Heiss*
766. * Zahnärztlicher Operationskurs, 3 stündig, Zeit u. Ort siehe Einschreibelliste *Heiss*
767. * Zahnärztliche Röntgenologie, 4 stündig, Zeit und Ort siehe Einschreibelliste *Heiss*
768. Klinische Visite für höhere Semester, 1 stündig, Sa. 8-9 *Heiss*
769. * Phantomkurs der Zahnerhaltungskunde, 24 stündig, Mo. Mi. Fr. 8-9 u. 10-12, Mo. mit Fr. 13-16 *Schug-Kösters u. Ketterl*
770. * Konservierende Zahnheilkunde I. Teil, 5 stündig, Di. Do. 11-12, Mo. 16-18, Fr. 12-13 *Schug-Kösters u. Ketterl*
771. * Kursus u. Poliklinik I u. II der Zahnerhaltungskunde, gem. mit Priv.-Doz. Dr. Dr. Ketterl, Dr. Dr. Ring u. Dr. Dr. Schach (7. oder 8. bzw. 9. oder 10. Sem.), 12 stündig, a) Kurs: Mo. 9-11 bzw. 13-15, Di. Do. 9-11 bzw. 13-16, Mi. Fr. 9-12 bzw. 13-15, b) Kolloquium: Mo. Mi. Fr. 15-16 *Schug-Kösters*

772. Keramischer Kurs (gem. mit Dr. Dr. R i n g),
4 stündig, Sa. 8–12 *Schug-Kösters*
773. Zusammensetzung und Wirkung der in der Zahn-
heilkunde gebräuchlichen Chemikalien (gem. mit
Dr. Dr. R i n g), 1 stündig, Di. 16–17 *Schug-Kösters*
774. * Kursus und Poliklinik der Zahnersatzkunde (S.),
40 stündig, (7. bzw. 9. Sem.), Teilnehmerbeschrän-
kung, 50 Arbeitsplätze
a) Vorlesung: Artikulationslehre und herausnehm-
barer Ersatz, Mo. Mi. Fr. 8–9
b) Klinik: Mo. mit Fr. 8–12, 13–15 (außer Mi.-Nach-
mittag)
c) Übungen im Labor: Mo. mit Fr. 13–17 *van Thiel*
775. * Technisch-propädeutischer Kurs I (nach neuer
Prüf.-Ordng.), 40 stündig, (S.), (3. Semester), Teiln.-
Beschr., 100 Arbeitsplätze
a) Vorlesung: Di. Do. 9–10
b) Übungen im Labor: Mo. mit Fr. 8–12, 13–17 *van Thiel*
776. * Phantomkurs der Zahnersatzkunde I (nach alter
Prüf.-Ordng.) (S.), 40 stündig, (2. bzw. 3. Semester),
Teiln.-Beschr., 100 Arbeitsplätze
a) Vorlesung: Di. Do. 8–9
b) Übungen im Labor: Mo. mit Fr. 8–12, 13–17 *van Thiel*
777. * Werkstoffkunde II (S.), 2 stündig, Di. Do. 13–14
(1. Semester), Kl. Hörsaal, Physiolog. chem. Institut *van Thiel*
778. * Einführung in die Kieferorthopädie, 1 stündig,
Mo. 16–17 (6. Semester) *Ascher*
779. * Kieferorthopädische Diagnostik und Therapie mit
Demonstrationen, 2 stündig, Mi. 16.00–17.30 (7. Sem.) *Ascher*
780. * Kursus der kieferorthopädischen Technik,
4 stündig, Sa. 8–12 (7. Semester) *Ascher*
781. * Klinik und Praktikum der kieferorthopädischen
Behandlung f. Anfänger (I), 3 stündig, Do. 9.00–11.15
(8. Semester) *Ascher*
782. * Klinik und Praktikum der kieferorthopädischen
Behandlung für Fortgeschrittene (II), 3 stündig,
Di. 9.00–11.15 (9. Semester) *Ascher*

783. Prothetische Versorgung Kieferversehrter II (S.), (9. oder 10. Semester), 2 stündig, Zeit nach Vereinbarung *Reither*
784. * Geschichte der Zahnheilkunde, 1 stündig, siehe Anschlag, Inst. für Geschichte der Medizin. Lessingstraße 2 (ab 2. Semester) *Leibbrand-Wettley*
785. * Hygiene II (Allgemeine Hygiene) für Zahnmediziner, 3 stündig, Mo. Mi. Fr. 11–12, Max v. Pettenkofer-Institut für Hygiene und Med. Mikrobiologie, Pettenkoferstraße 9 a *Eyer*
786. * Grundlagen der Gesundheitsfürsorge (Sozialhygiene), 1 stündig, Do. 15–16 (Hörsaal s. oben), wird nur im Winter gelesen *Eyer*
787. * Präparierübungen für Studierende der Zahnheilkunde, 14 stündig, Mo. mit Fr. 14–16, Anatomie, Pettenkoferstraße 1 *Wallraff*
788. * Experimentalphysik für Zahnmediziner: Mechanik und Wärmelehre, 4 stündig, Di. mit Fr. 7.45–8.30, Gr. Physikal. Hörsaal, Universität *N. N.*
(Naturw. Fak.)
789. * Physikal. Praktikum für Zahnmediziner (gem. m. Prof. Kranz), 4 stündig, (f. 1. u. 2. Sem.), I. Physikal. Institut, Universität, Vorbesprechg. im Institut. *Faessler*
(Naturw. Fak.)
790. * Pharmakologie I und Arzneiverordnungslehre für Studierende der Zahnheilkunde, 4 stündig, Di. Fr. 17–19, Hygiene-Institut, Pettenkoferstraße 9 a *v. Werz*
791. * Chemie für Studierende der Zahnheilkunde, 3 stündig, Zeit nach Vereinbarung, Physiolog.-chem. Institut, Pettenkoferstraße 14 (kl. Hörsaal) *Niemer*
792. * Innere Medizin speziell für Zahnmediziner, 2 stündig, Mo. Fr. 11–12, kl. Hörsaal der I. Medizin. Klinik, Ziemssenstraße 1 *Werner Lang*
793. * Kurs der klinisch-chemischen Untersuchungsmethoden für Zahnmediziner, 2 stündig, Fr. 16–18, II. Med. Klinik, Kurssaal, Ziemssenstr. 1 (58 Teiln.) *Borchers u. Kopetz*
794. * Die Beziehungen d. Hals-Nasen-Ohrenheilkunde zur Zahnheilkunde, 2 stündig, Di. 17.15–19.00, Ohrenklinik, Pettenkoferstraße 8 a *Boette*

795. * Pathologisch-histologischer Kurs für Zahnmediziner, 2 stündig, Mi. 17–19, Patholog. Institut, Thalkirchner Straße 36 *Schauer*
796. * Spezielle pathologische Anatomie d. Mundhöhle, für Zahnmediziner, 2 stündig, Mo. 17–19, Patholog. Institut, Thalkirchner Straße 36 *Schauer*
797. * Kurs der klinisch-physikal. Untersuchungsmethoden für Zahnmediziner, 2 stündig, Do. 16–18, großer Hörsaal der Med. Klinik, Ziemssenstraße 1 *Frubmann u. Kopetz*
798. * Dermatologie und Venerologie für Studierende der Zahnheilkunde, 2 stündig, Mo. 16–18, Dermatologische Klinik, Frauenlobstraße 9 (5. Semester) *Nasemann*
799. * Ärztl. Rechts- und Standeskunde für Zahnmediziner, 1 stündig, Do. 17–18, Zahnklinik, Goethestr. 70 *Spann*
800. Chirurgie f. Zahnmediziner, 2 stündig, Mo. 12.00–13.30, Chirurg. Klinik, Nußbaumstraße 20 *Schedel*
- b) Spezialvorlesungen:*
801. Kolloquium für fortgeschrittene Kliniker, 1 stündig, Mi. 14–15 (u.) *van Thiel*
802. Ausgewählte Kapitel aus der Zahn-, Mund- u. Kieferheilkunde mit bes. Berücksichtigung allgemeinmedizin. Probleme (u.), 1 stündig, Do. 16–17, kl. Hörsaal d. Physiolog. Instituts, Pettenkoferstraße 12 *Lentrodt*
803. Ausgewählte Kapitel aus der klinischen u. chirurg. Zahnheilkunde, 1 stündig, Mo. 14–15 *Brachmann*
804. Zahnheilkunde im Kindesalter, 1 stündig, Di. 13–14 *Schlegel*

V. Tierärztliche Fakultät

1. Botanik:

805. Spezielle Botanik mit besonderer Berücksichtigung der Arzneipflanzen, 2 stündig, Mo. 18.15–19.45, Hörsaal des Zoologisch-Parasitologischen Instituts, Kaulbachstraße 37 *Hörhammer*
806. Pharmakognostische Exkursionen, Zeit nach Vereinbarung (u.) *Hörhammer*

2. Zoologie und Parasitologie:

807. Zoologie, II. Teil, 3 stündig, Mo. Di. Do. 17–18 *Liebmann*
808. Parasitologie, 2 stündig, Mo. Di. 10–11 *Liebmann*
809. Parasitologischer Kurs, 2 stündig, Mo. 14–16 *Liebmann*
810. Abwasserbiologie, 2 stündig, Mi. 8–10 *Liebmann*
811. Zoo- und Pelztiere und ihre parasitären Erkrankungen, 1 stündig, Di. 13–14 *Forstner*
812. Umweltradioaktivität und Wasser, 1 stündig, Do. 18–19 *Ruf*
813. Parasitologische und hydrobiologische Exkursionen *Liebmann*
814. Anleitung zu wissenschaftlichen Arbeiten im Zoologisch-parasitologischen Institut und in der Bayer. Biologischen Versuchsanstalt, halb- und ganztägig *Liebmann*
815. Besprechung neuerer Arbeiten *Liebmann*

3. Chemie:

816. Chemische Übungen, I. Teil anorganisch, 6 stündig, Mo. u. Do. 9.30–11.45 *Zipf*

4. Physik:

Wird in der Naturwissenschaftlichen Fakultät gehört.

5. Anatomie, Histologie und Embryologie:

817. Anatomie II (Eingeweidelehre), für 3. u. 4. Sem., 6 stündig, Mi. Do. Fr. 10–12 *N. N.*
818. Anatomische Präparierübungen I, für 1. u. 2. Sem., 8 stündig, Mo. Fr. 14–17, Di. 14–16 *N. N.*

819. Osteologische Übungen, für 1. u. 2. Sem., 6 stündig,
Di. 16–17, Mi. 15–17, Do. 14–17 *N. N.*
820. Anatomische Präparierübungen II, für 3. u. 4. Sem.,
8 stündig, Mo. 4. Sem., Di. 3. Sem. 14–18,
Mi. Do. 17–18, Fr. 16–18 *N. N.*
821. Exenterationsübungen und Situsdemonstrationen,
für 3. u. 4. Sem., 6 stündig, Mi. Do. 14–17 *N. N.*
822. Anleitung zu wissenschaftlichen Arbeiten, von Dok-
toranden zu belegen: 1 Semester ganztägig oder
2 Semester halbtägig *N. N.*
823. Anatomie I (Bewegungsapparat), für 1. u. 2. Sem.,
3 stündig, Di. 10–12, Mi. 14–15 *N. N.*
824. Embryologie I, 2 stündig, Mo. 10–12 *Walter*
825. Embryologische Übungen, 2 stündig *Walter/Goller*
826. Mikroskopische Anatomie der Sinnesorgane,
1 stündig, Di. 9–10 *Walter*
827. Anleitung zu wissenschaftlichen Arbeiten (Dokto-
randen), ganztägig (1 Semester) oder halbtägig
(2 Semester) *Walter*
828. Embryologie III, 1 stündig, Fr. 14–15 *Goller*

6. Physiologie, physiologische Chemie und Ernährungsphysiologie:

829. Physiologie der Haustiere I, physiologisch-chemische
Grundlagen der Lebensvorgänge – Verdauung und
Resorption, 3 stündig, Di. 10.15–12 Do. 8.15–9 *Brüggemann*
830. Vitamine, als Teil der Hauptvorlesung, 1 stündig,
Mi. 9.15–10 *Karg*
831. Intermediärer Stoffwechsel, als Teil der Hauptvor-
lesung, 1 stündig, Do. 9–10 *Merckenschlager*
832. Innere Sekretion, als Teil der Hauptvorlesung,
1 stündig, Mi. 8.15–9 *Schole*
833. Physiologie und Bewirtschaftung des Nutzgeflügels
in Erweiterung der Hauptvorlesung, 1 stündig,
Di. 18–19 *Tiewes,
Zucker*

834. Ernährungsphysiologie I (Energiestoffwechsel),
1 stündig, Do. 12.15–13 *Tiews*
835. Chemische Zusammensetzung und Nährwert der Futtermittel I, als Teil der Ernährungsphysiologie,
1 stündig, Mo. 13–14 *Zucker*
836. Physikalisch- und theoretisch-chemische Grundlagen der physiologischen Chemie, 1 stündig, nach Vereinbarung *Krauss*
837. Physiologische und ernährungsphysiologische Übungen, 6 stündig, Mo. bzw. Di. 14–20 *Brüggemann mit Mitarbeitern*
838. Seminar über ausgewählte Kapitel in der angewandten Physiologie, physiologischen Chemie und Ernährungsphysiologie, 2 stündig, nach Vereinbarung *Brüggemann, Tiews, Karg, Merckenschlager, Zucker, Schole*
839. Anleitung zu wissenschaftlichen Arbeiten, ganztätig *Brüggemann mit Mitarbeitern*

7. Tierzucht

840. Allgemeine Tierzucht und Fütterungslehre,
2 stündig, Di. 17–19 *Bauer*
841. Vererbung qualitativer und quantitativer Merkmale (als Teil der Hauptvorlesung), 2 stündig, 14 tägig, Mi. 16.45–18.45 *Bakels*
842. Merkmalsbeziehungen bei landwirtschaftlichen Nutztieren (als Teil der Hauptvorlesung), 2 stündig, 14 tägig, Mi. 16.45–18.45 *Gall*
843. Fütterungskurs, 1 stündig, Mo. 16–17 *Bauer*
844. Zuchthygiene, 2 stündig, Di. Mi. 11–12 *Bauer*
845. Kolloquium aus Tierzucht und Haustierfütterung, 14 tägig, Fr. 18.30–20 *Bauer*
846. Anleitung zu wissenschaftlichen Arbeiten, ganztätig, nur für Doktoranden, nach Vereinbarung *Bauer*
847. Landwirtschaftlicher Lehrkurs auf dem Lehr- und Versuchsgut Schleißheim, nur für 8. Semester, 4 Wochen während der Semesterferien *Bauer mit Assistenten*

848. Demonstrationen und Lehrausflüge, nach Vereinb. *Bauer*
849. Die Ökonomik der tierischen Produktion, 2 stündig *Rintelen*
- 8. Allgemeine Pathologie und pathologische Anatomie:**
850. Allgemeine Pathologie, Di. Mi. Do. 12–13 *Sedlmeier*
851. Allgemeine Pathologie der Geschwülste (als Teil der Hauptvorlesung von Prof. Sedlmeier), Mo. 12–13 *Dahme*
852. Konstitutions- und Erbpathologie der Haustiere (als Teil d. Hauptvorlesung v. Prof. Sedlmeier), Fr. 12–13 *Weiß*
853. Pathologisch-anatomischer Demonstrationskurs, nur für 9. Semester, Do. 14–16 *Sedlmeier*
854. Obduktions- und Protokollierübungen,
7. Semester Mo. u. Di. 11.15–12.45 *Sedlmeier,*
8. Semester Mi. u. Do. 11.15–12.45 *Weiß,*
Schiefer
855. Pathologisch-histologischer Kurs, nur für 9. Sem.,
Mo. 14–15.45, Di. 14–15.45 *Sedlmeier,*
Dahme, Weiß,
Schiefer
856. Anleitungen zu wissenschaftlichen Arbeiten,
ganztägig *Sedlmeier*
857. Anleitungen zu wissenschaftlichen Arbeiten,
ganztägig *Dahme*
858. Wildkrankheiten, 1 stündig, nach Vereinbarung *Dahme*
859. Pathologie des Schweines, 1 stündig, nach Vereinb. *Schiefer*
- 9. Mikrobiologie, Seuchenlehre und staatl. Tierseuchenbekämpfung:**
860. Spezielle Mikrobiologie und Seuchenlehre,
3 stündig, Di. 13.30–15, Mi. 13.15–14 *Mayr*
861. Angewandte staatl. Tierseuchenbekämpfung, Teil II,
1 stündig, Mo. 13.15–14 *Ringseisen*
862. Bakterielle Krankheiten der Haustiere (als Teil der Hauptvorlesung Spezielle Mikrobiologie und Seuchenlehre), 2 stündig, Do. 10–11.30 *Schliesser*
863. Pilzkrankheiten (als Teil der Hauptvorlesung Spezielle Mikrobiologie und Seuchenlehre), 1 stündig,
Mo. 17.15–18 *Mehnert*

864. Mikrobiologischer Kurs, 3 stündig, Do. 16.15–18.30 *Mayr, Schliesser*
865. Zooanthroponosen, 1 stündig, Zeit nach Vereinb. *Schellner*
866. Phylogenese der Antikörperbildung, 2 stündig, Zeit nach Vereinbarung *Hammer*
867. Arbeiten im Labor für Fortgeschrittene, ganz- und halbtägig, Mo.–Fr. *Mayr, Schliesser, Mehnert*

10. Tierhygiene:

868. Allgemeine Tierhygiene, 1 stündig, Mi. 10.15–11 *Kalich*
869. Hygiene-Kurs für das 8. Semester, 3 stündig, Fr. 15.30–18 *Kalich*
870. Anleitung zu wissenschaftlichen Arbeiten, halb- und ganztägig *Kalich*

11. Tropenmedizin:

871. Tropenmedizin, Teil I, 2 stündig, Do. 13.30–15, Bayer. Landesimpfanstalt, Am Neudeck 1 *Herrlich*
872. Überträger- und Erregerbiologie einiger tropischer Parasitosen (Ausgewählte Kapitel für Hörer der Hauptvorlesung), 1 stündig, Do. 15.15–16, Bayer. Landesimpfanstalt, Am Neudeck 1 *Krampitz*
873. Wissenschaftliche Arbeiten, halbtägig, Bayer. Landesimpfanstalt, Am Neudeck 1 *Herrlich und Assistenten*

12. Lebensmittelkunde, Schlacht tier- und Fleisch- untersuchung, Milchkunde:

874. Schlacht tier- und Fleischuntersuchung, 3 stündig, Mo. 14–15, Do. 14–16 *Kotter*
875. Übungen in der tierärztlichen Lebensmittelkunde, 4 stündig, Mi. 14–16, Do. 16–18 *Kotter, Kreuzer*
876. Lebensmittelrechtliches Seminar, 1 stündig, Fr. 16–17 *Kotter*
877. Milchwissenschaftliche Übungen, 2 stündig, Fr. 14–16 *Kotter, Gedek, Kundrat*
878. Anleitung zu wissenschaftlichen Arbeiten, ganztägig *Kotter*

13. Pharmakologie:

879. Pharmakologie und Toxikologie I, 4 stündig,
Di. Mi. u. Do. 12–13 *Zipf*
880. Einführung in die tiermedizinische Toxikologie I,
1 stündig, Fr. 12–12.45 *Schmid*
881. Pharmakologische und strahlenbiologische Grund-
lagen des Strahlenschutzes I, 1 stündig, nach
Vereinbarung *Schmid*
882. Arzneiverordnungslehre und Rezeptübungen,
2 stündig, Fr. 14.30–16 *Zipf*
883. Pharmazeutischer Kurs, 2 stündig, Zeit nach
Vereinbarung *Zipf,
v. Obernberg*
884. Wissenschaftliche Arbeiten, ganztägig, unentgeltlich *Zipf*
885. Pharmakologisches Seminar, 1 stündig,
Fr. 13.15–14 *Schmid*

14. Innere Medizin:

886. Spezielle Pathologie und Therapie, 5. u. 6. Sem.,
3 stündig, Mo. Mi. Do. 11–12 *Ullrich*
887. Medizinische Klinik, 6.–9. Sem., 4 stündig,
Mi. 8–10, Fr. 10–12 *Ullrich*
888. Gerichtliche Tierheilkunde, 8.–9. Sem., 2 stündig,
Mo. 12–13, Do. 11–12 *Ullrich*
889. Medizinisch-klinische Propädeutik, 5.–6. Sem.,
2 stündig, Mo. 15–17 *Ullrich*
890. Klinische Laboruntersuchungen, 5.–6. Sem.,
2 stündig, Fr. 16–18 *Ullrich,
Geyer*
891. Diagnostisch-therapeutische Übungen, fakultativ,
abteilungsweise, 8. u. 9. Sem., 2 stündig, Mo. 17–19 *Ullrich,
Geyer und
Assistenten*
892. Anleitung zu wissenschaftlichen Arbeiten, ganz- und
halbtägig, 5.–9. Semester *Ullrich*
893. Klinische Haematologie, 1 stündig, Zeit n. Vereinbg. *Kraft*
894. Kolloquium der inneren Medizin, 1 stündig,
Zeit nach Vereinbarung *Kraft*

15. Chirurgie:

895. Chirurgische Klinik, 4 stündig, 6. mit 9. Sem.,
Di. u. Fr. 8–10 *Westhues*
896. Operationskurs, 3 stündig, 7. u. 8. Sem., Di. 15–18 *Westhues*
897. Chirurgische Poliklinik, 1 stündig, 8. u. 9. Sem.,
Mo. mit Fr. 10–12 (gruppenweise) *Westhues*
898. Tierärztliche Röntgenkunde, 1 stündig, 9. Sem.,
Mo. 14–15 *Westhues*
899. Allgemeine Chirurgie, 3 stündig, 5. mit 7. Sem.,
Mi. 10–11 s. t. und 14.00–15.15 s. t. *Fritsch*
900. Operations- und Betäubungslehre, 1 stündig, 5. und
6. Sem., Di. 10–11 *Fritsch*
901. Chirurgische Propädeutik, 1 stündig, 5. Sem.,
Di. 11–11.45 s. t. *Fritsch*
902. Über Transplantationen, (Allgemeine Chirurgie) *Banič*

16. Hufkunde:

903. Huf- und Klauenkrankheiten, 1 stündig, 8. u. 9. Sem.,
Mo. 10–11 *Westhues*

17. Geburtshilfe, Gynäkologie und Ambulatorische Tierklinik — Abteilung für Andrologie und künstliche Besamung:

904. Geburtshilfliche Klinik, 4 stündig, pr., Mo. 8–10,
Do. 8–10 *Baier*
905. Vorlesung: Geburtshilfe und Tiergynäkologie,
3. stündig, pr., Mo. 10–11, Di. 15–17 *Baier*
906. Vorlesung: Aufzuchtkrankheiten II, als Teil der
Hauptvorlesung, 1 stündig, pr., nach Vereinbarung *Baier,
Walser*
907. Propädeutik für Geburtshilfe und Tiergynäkologie,
1 stündig, pr., Mo. 17–18 *Baier,
Rüsse*
908. Vorlesung: Euterkrankheiten, 1 stündig, pr.,
Mi. 15.40–16.25 *Baier,
Walser*
909. Geburtshilfliche Übungen, 2 stündig,
Mi. 16.35–18.05 *Baier*

910. Poliklinik für Klein- und Großtiere, 2 stündig, pr.,
gruppenweise, täglich 11–12 *Baier, Leidl,
Rüsse*
911. Ambulatorische Klinik, 2 stündig, pr., nach Vereinbg. *Baier*
912. Anleitung zu wissenschaftlichen Arbeiten, ganz- und
halbtags, pr. *Baier*
913. Sterilität der männlichen Haustiere, 1 stündig, pr.,
Di. 12.15–13 *Leidl*
914. Anleitung zu wissenschaftlichen Arbeiten, ganz- und
halbtags, pr. *Leidl*
- 18. Geflügelkrankheiten (Geflügelkunde):**
915. Geflügelkrankheiten, 2 stündig *Gylstorff*
916. Ambulatorik und Demonstrationen, 3 stündig,
gruppenweise täglich *Gylstorff*
917. Anleitung zu wissenschaftl. Arbeiten, halbtags *Gylstorff*
918. Anleitung zu wissenschaftlichen Arbeiten,
ganztags *Gylstorff*
- 19. Geschichte der Tiermedizin:**
919. Geschichte der Tiermedizin, 2 stündig,
Zeit nach Vereinbarung *Boessneck*
920. Anleitung zu wissenschaftlichen Arbeiten,
ganztägig *Boessneck*

VI. Philosophische Fakultät

1. Philosophie, Psychologie, Pädagogik:

a) Philosophie:

921. Philosophische Anthropologie, 2 stündig,
Mo. 16.30–18.00 *Dempff*
922. Übungen in philosophischer Anthropologie,
2 stündig, Di. 16.30–18.00 gr. *Dempff*
923. Kritischer Idealismus und Kritischer Realismus,
1 stündig, Do. 16–17 *Wenzl*
924. Klassische und moderne Metaphysik, 3 stündig,
Di., Mi., Do. 9–10 *Max Müller*
925. Oberseminar: „Die Frage nach dem Guten als Frage
der Metaphysik (ihre Stellung bei Platon – Aristoteles – Thomas – Kant – Heidegger)“, 2 stündig,
Do. 17–19 *Max Müller*
926. Hauptseminar: „Die Cartesische Metaphysik“,
2 stündig, Mi. 17–19 *Max Müller*
927. Proseminar: „Übungen zur Einführung in die Philo-
sophie anhand von Texten“ (dch. Assistenten),
2 stündig, Di. 17–19, gr. *Max Müller*
928. Aristoteles II. Praktische Philosophie und Poetik,
2 stündig, Mo. Mi. 9–10 *Helmut Kubn*
929. Grundfragen der Metaphysik, 1 stündig, Mi. 17–18 *Helmut Kubn*
930. Oberseminar: Übungen zur Problematik der Meta-
physik (unter Zugrundelegung von ausgewählten
Teilen von Kants Kritik der reinen Vernunft) (pers.
Anmeldg. Zi. 376), 2 stündig, Mo. 17–19 *Helmut Kubn*
931. Proseminar: Einführung in die Philosophie anhand
klassischer Texte (dch. Assistenten), 2 stündig,
Fr. 10.30–12.00 *Helmut Kubn*
932. Colloquium für Doktoren und Doktoranden,
1 stündig, Di. 19.30–21.00, gr. pr. (14-tägig) *Helmut Kubn*
933. Proseminar: Einführung in die Axiomatik (dch. As-
sistenten Dr. W. K. Essler), 2 stündig, Do. 16–18 *Stegmüller*

934. Proseminar: Die erkenntnistheoretische Stellung der Ethik (dch. Assistenten), 2 stündig, Mi. 15–17 *Stegmüller*
935. Arbeitskreis für Untersuchungen zu einzelwissenschaftlichen Methodenfragen (dch. Assistenten), 2 stündig, Zeit nach Vereinbarung, gratis *Stegmüller*
936. Das Problem des Zugangs zur Philosophie, 2 stündig, Fr. 11.00–12.30 *Grassi*
937. Proseminar: Übungen zur Vorlesung. Lektüre und Interpretation von Texten. 2 stündig, Do. 9.00–10.30 *Grassi*
938. Oberseminar: Thema nach Vereinbarung. Griechischkenntnisse und persönliche Anmeldung erforderlich, gr., 2 stündig, Do. 20–22 *Grassi*
939. Das christliche Leben und die christliche Zukunft (Einführung in das Wesen des Christentums IV), 2 stündig, Di. Do. 18–19 *Rabner*
940. Übung: Zur Theologie des Unglaubens, 2 stündig, Mi. 18–20 *Rabner*
941. Probleme der induktiven Logik (gemeinsam mit Privatdozent Dr. Franz Kutschera), pr. gr., 2 stündig, Mo. 18–20 *Britzelmayr*
942. Geschichte der Philosophie von Kant bis Nietzsche, 2 stündig, Mi. 14.00–15.30 *Schulze-Sölde*
943. Grundzüge der Gesellschaftsphilosophie des gegenwärtigen Zeitalters, 1 stündig, Fr. 10–11 *Metzger*
944. Schopenhauer und Nietzsche, 2 stündig, Di. 14–16 *Schilling*
945. Seminar über das Problem der Kunst, 2 stündig, Mo. 14–16 *Schilling*
946. Geschichtliche Einführung in die Grundbegriffe der Philosophie. Neuzeit. (Auch für Anfänger), 2 stündig, Do. 16–18 *Varga v. Kibéd*
947. S. Kierkegaard, die religionsphilosophischen Schriften (II), 2 stündig, Do. Fr. 16–17 *Leist*
948. Übungen: Interpretation philosophischer Grundbegriffe, 2 stündig, Fr. 18.00–19.30 *Leist*
949. Seminar für Doktoranden: J. G. Fichte, Wissenschaftslehre (1804), 2 stündig, Zeit und Ort nach Vereinbarung *Leist*

950. Logische Methoden des Philosophierens als Einführung in das philosophische Denken, 2 stündig, Di. Do. 12–13 *Konrad*
951. Seminar über phänomenologische Logik und Logistik, 2 stündig, Sa. 10–12 *Konrad*
952. Übungen zur Vorlesung, gr., Zeit nach Vereinbarung, 2 stündig *Konrad*
953. Theorie der Interpersonalität, Vorlesung und Colloquium, 2 stündig, Mo. 9–10, Mi. 10–11 *Lauth*
954. Fichte: Wissenschaftslehre nova methodo 1798, II. Teil, Seminar, 2 stündig, Mi. 19.30–21.00 *Lauth*
955. Übung in der Bearbeitung handschriftlicher Texte, 2 stündig, Zeit nach Vereinbarung *Lauth*
956. Theorie der Kultur, 1 stündig (Vorlesung und Kolloquium), Mi. 14–15 *Hugo Fischer*
957. Übung: Gesetze der kulturellen Entwicklung, 2 stündig, Do. 15–17, gr. *Hugo Fischer*
958. Philosophie der Gegenwart, 2 stündig, Mo. Mi. 12–13 *Neuhäusler*
959. Religionsphilosophie, 2 stündig, Di. Do. 18–19 *Heiler*
960. Der Madonnenkult in Frömmigkeit und Theologie, Dichtung und Kunst, 1 stündig, Mo. 19–20 *Heiler*
961. Religionswissenschaftliches Seminar: Eros und Agape, der Begriff der Liebe in den Religionen, 2 stündig, Mi. 18.30–20.00, gratis *Heiler*
962. Seminar: Der Messianismus des Ostens und die Sozialphilosophie des Westens, 2 stündig, Di. 17–19 *Egbert Weber*
963. Quantifikation von Klassen (Fortsetzung), 2 stündig, Mo. 12.30–14.00 *Käsbauer*
964. Konstruktive Logik, 2 stündig, Mo. Mi. 15–16 *Kutschera*
965. Seminar zu Kants Kritik der praktischen Vernunft, 2 stündig, Fr. 10–12 *Wiedmann*
966. Proseminar: Lektüre und Interpretation humanistischer Texte: Das Problem der Auctoritas, 2 stündig, Do. 15–17 *Kessler*

967. Leo Tolstoj, Konstantin Leontjew und Wladimir Solowjew, 2 stündig, Mi. 11–13 *Piroschkow*
968. Einführung in die Logik, 2 stündig, Do. 14–16 *Essler*
Siehe auch:
 Nr. 1299 *Joannou*, Die philosophischen Grundlagen des byzantinischen Denkens im VI.—IX. Jh.
- b) Psychologie:*
969. Einführung in die Charakterkunde, 2 stündig, Do. Fr. 11–12 *Lersch*
970. Übung: Gutachterseminar (nur für Fortgeschrittene), 2 stündig, Di. 15–17 *Lersch*
971. Psychologisches Kolloquium (gemeinsam mit Prof. Dr. Mayer), 1 stündig (14 tägig), Zeit nach Vereinb. *Lersch*
972. Grundprobleme der Betriebspsychologie, 2 stündig, Di. Mi. 10–11 *Mayer*
973. Diagnostisches Fall-Seminar (mit Assistenten), 2 stündig, Do. 14–16 *Mayer*
974. Psychologisches Kolloquium (gemeinsam mit Prof. Dr. Lersch), 1 stündig (14 tägig), Zeit nach Vereinb. *Mayer*
975. Übungen: Rorschach I (durch Assistent), 2 stündig, Mo. 9–11 *Mayer*
976. Experimentalpsychologisches Praktikum I (zusammen mit Dr. Stuber und Assistenten), 4 stündig, Mo. 8–11 *N. N.*
977. Experimentalpsychologisches Praktikum II, (zus. mit Dr. Stuber und Ass.), 4 stündig, Mo. 14–17 *N. N.*
978. Praktische Menschenkenntnis, 1 stündig, Mo. 18–19 *Huth*
979. Methoden einer Diagnose der Person, 1 stündig, Di. 18–19 *Huth*
980. Sprachfreie Tests mit tauben Kindern, 2 stündig, Zeit nach Vereinbarung *Hofmarksrichter*
981. Grundprobleme der Psychologie der Sprache, 1 stündig, Mo. 16–17 *Hofmarksrichter*
982. Seminar zur Vorlesung: „Psychologie der Sprache“, 2 stündig, Do. 16–18 *Hofmarksrichter*

983. Einführung in die Musikpsychologie, 1 stündig,
Do. 15–16 *Hofmarksrichter*
984. Allgemeine Persönlichkeitspsychologie (Komplexe
Prozesse), 2 stündig, Mo. 18.15–19.45 *Lückeert*
985. Intelligenz und Persönlichkeit, 2 stündig, Mi. 11–13 *Zellinger*
986. Psychologische Probleme der Arbeitsgestaltung (mit
Übungen), 2 stündig, Fr. 17–19 *Stuber*
987. Graphologie III, 2 stündig, Sa. 10–12 *Wagner*
988. Allgemeine Sozialpsychologie II, 2 stündig,
Do. Fr. 9–10 *Lukasczyk*
989. Übungen zur Sozialpsychologie, 2 stündig, Di. 17–19 *Lukasczyk*
990. Eignungspsychologisches Praktikum I (gemeinsam
mit Dr. Maukisch), nur für Studierende mit Diplom-
Vorprüfung, 4 stündig, Do. 9–12 *Ulich*
991. Eignungspsychologisches Praktikum II (gemeinsam
mit Dr. Maukisch), 2 stündig, Do. 16–18 *Ulich*
992. Psychologisches Proseminar, 2 stündig, Fr. 15–17 *Ulich*
993. Übungen zur Psychologischen Diagnostik, 2 stündig,
Mo. 11–13, Di. 8.30–10 (14 tägig) *Heinelt*
994. Rorschach III (Syndromatik), Voraussetzung Ror-
schach II, 2 stündig, Mo. 11–13, Di. 8.30–10 (14 tägig) *Joerger*
995. Klinische Psychologie I (Psychodiagnostik beim hirn-
geschädigten Kind) mit Kasuistik, 2 stündig, Fr. 15–17 *Kassian*
996. Anleitung zur klinisch-psychologischen Diagnostik
(nur für Examenssemester nach persönlicher Vorstel-
lung), 2 stündig *Kassian*
997. Einführung in die Tiefenpsychologie I, 2 stündig,
Fr. 18–20 *Elhardt*
998. Fallseminar zur forensischen und Kriminalpsycho-
logie (Forensische Psychologie III), 2 stündig,
Mi. 16–18 *Heinhold*
999. Graphologie VI, 2 stündig, Sa. 8.30–10 *Angermann*
1000. Lernpsychologie, 2 stündig, Mo. 9–11 *Schiefele*
1001. Statistik für Psychologen I, 4 stündig,
Mo. Di. 14.30–16 *Wulsten*

1002. Physiologie des Zentralnervensystems und der Sinnesorgane, 2 stündig, Fr. 14.30–16, Physiologisches Institut, Pettenkoflerstraße 14 *Niemer
Med. Fak.)*
1003. Endogene Depressionen (mit Fallvorstellungen), nur für Fortgeschrittene, 2 stündig, Mi. 18.15–19.45, Dtsch. Forschungs-Anst. f. Psychiatrie, Kraepelinstr. 2 *Matussek
(Med. Fak.)*
- c) *Pädagogik:*
1004. Seminar: Untersuchungen über das Fernsehen, im bes. das Bildungsfernsehen, 2 stündig, Di. 18–20 *Keilhacker*
1005. Grundfragen der Bildung und Erziehung unter besonderer Berücksichtigung der heutigen Situation, 2 stündig, Mo. Di. 17–18 *Schwarz*
1006. Hauptseminar: Dokumentation und Kritik der Bildungsvorstellungen in der Bundesrepublik, 2 stündig, Do. 18–20 *Schwarz*
1007. Oberseminar: Säkularismus, Totalitarismus und pädagogische Existenz (nach vorheriger Anmeldung), 1 stündig, Do. 16–17 *Schwarz*
1008. Proseminar: Einführung in die pädagogische Fachliteratur (durch Assistenten), 2 stündig, Mi. 16–18 *Schwarz*
1009. Einführung in die Pädagogik: Teilziele der Erziehung, 2 stündig, Di. 15–17 *Englert*
1010. Ausgewählte Kapitel aus der allgemeinen Pädagogik und Didaktik, 2 stündig, Mo. 8.30–10 *Stippel*
1011. Seminar: Anthropologie und Pädagogik, 1 stündig, Mo. 10.30–12, 14 tägig *Stippel*
1012. Theorie und Praxis der Erziehungsmittel, 2 stündig, Do. 14–16 *Wasem*
1013. Übung zur Vorlesung, 2 stündig, Mo. 14.30–16 *Wasem*
1014. Pädagogische Überlegungen zur inneren und äußeren Schulreform, 2 stündig, Mo. 14–16 *Heitger*
1015. Seminar: Diskussion und Kritik der grundlegenden Schulreformvorschläge, 1 stündig, Mo. 16–17 *Heitger*
1016. Das schwer erziehbare Kind (ausgewählte Kapitel aus der Heilpädagogik), 2 stündig, Fr. 17.30–19, Universität, Hörsaal 110 *Luxenburger
(Med. Fak.)*

1017. Schulgesundheitspflege einschl. Physiologie und Pathologie der kindlichen Entwicklung (für Med. und Pädagogen), 1 stündig, Mo. 12–13, HNO-Kurssaal, Poliklinik, Pettenkoferstraße 8 a *Hellbrügge (Med. Fak.)*
1018. Heim- und Heilerziehung, 1 stündig, Do. 17–18 *Mehringner*
1019. Seminar: Alte und neue Literatur zum Thema der Vorlesung, 1 stündig, Do. 14–16, 14 tägig *Mehringner*
1020. Bildungsgehalte und Arbeitsformen der Erwachsenenbildung, 1 stündig, Mo. 11–12 *Scheibe*
1021. Übung zur Vorlesung, 1 stündig, Mo. 12–13 *Scheibe*

2. Geschichte:

1022. Die altbabylonische Kultur und die Bergvölker nach archäologischen Quellen, 2 stündig, Di. Do. 11–12 *Hrouda*
1023. Altertumskunde der Merowingerzeit (Teil I), 2 stündig, Di. Fr. 12–13 *Werner*
1024. Anfänge germanischer Kunst, 1 stündig, Do. 12–13 *Werner*
1025. Archäologie der römischen Rheinprovinzen, 2 stündig, Di. Do. 10–11 *Ulbert*
1026. Übungen zur altorientalischen Glyptik (Fortsetzung), 2 stündig (nach Vereinbarung) *Hrouda*
1027. Übungen zu ausgewählten Reihengräberfeldern der Merowingerzeit (für Fortgeschrittene), 2 stündig (Hauptseminar) *Werner*
1028. Übungen zur römischen Keramik I: Terra Sigillata, 2 stündig *Ulbert*
1029. Übungen für Anfänger *Hrouda*
1030. Anleitung zu ganztägigen Arbeiten (zus. mit Dr. G. Ulbert und Dr. G. Pohl) *Werner*
-
1031. Geschichte des Alten Orients bis Hammurabi, 2 stündig, Mo. 10–12 *Cornelius*
1032. Die Epochen der antiken Geschichte, 1 stündig, Mi. 12–13 *Lauffer*
1033. Griechische Geschichte im 5. Jh. v. Chr. (Perserkriege und Pentekontaetie), 2 stündig, Di. Mi. 9–10 *Lauffer*

1034. Geschichte der römischen Staatsverfassung in der Zeit des Königtums und der Republik, 2 stündig, Di. 15-17 *R. Werner*
1035. Geschichte der römischen Republik im Spiegel der Münzprägung, 1 stündig, Mi. 10-11 *P. R. Franke*
1036. Althistorisches Hauptseminar: Übungen zur römischen Ostpolitik im 2. Jh. v. Chr., 2 stündig, Mi. 17-19 *R. Werner*
1037. Althistorisches Hauptseminar: Die Gracchen, 2 stündig, Di. 17-19 *Lauffer*
1038. Rom und das Reich von den Reformen der Gracchen bis zum Ende des Bundesgenossenkrieges, 2 stündig, Di. Mi. 10-11 *R. Werner*
1039. Althistorisches Hauptseminar: Griechenland in der römischen Kaiserzeit, 2 stündig, Mi. 15-17 *P. R. Franke*
1040. Althistorisches Proseminar: Einführung in die Alte Geschichte, 2 stündig, Mo. 17-19, m. Assistent *Lauffer*
Siehe auch:
 Nr. 1248 *Treu*, Xenophon, Historische Schriften
-
1041. Repetitorium über zusammenhängende Fragen der mittelalterlichen und neueren Geschichte (u.), Problemstellung durch die Hörer, nach Vereinbarung *Steinberger*
1042. Abendländische Geschichte im frühen Mittelalter (Politik - Verfassung - Wirtschaft), 4 stündig, Mi. Do. 15-17 *Spörl*
1043. Proseminar: Einführung in das Studium der mittleren und neueren Geschichte, 2 stündig, Mi. 18-20 *Spörl*
1044. Übungen zur mittelalterlichen Geschichte (gemeinsam mit Frau Prof. Dr. L. Boehm), persönliche Anmeldung erforderlich, 2 stündig, Do. 18-20 *Spörl*
1045. Grundzüge der englischen Verfassungsgeschichte vom 11. zum 13. Jahrh., 2 stündig, Di. Fr. 17-18 *Boehm*
1046. Übungen zur mittelalterlichen Geschichte (gemeinsam mit Herrn Prof. Dr. Johannes Spörl), 2 stündig, Do. 18-20 *Boehm*

1047. Quellenkritische Übungen zur mittelalterlichen Geschichte (für Fortgeschrittene), 2 stündig, Sa. 10–12 *Grundmann*
1048. Geschichte des Papsttums bis zum Ausgang des Mittelalters, 2. Teil, 2 stündig, Mo. Di. 9–10 *Reindel*
1049. Übungen zur Vorlesung, 2 stündig, Mi. 9–11 *Reindel*
- Siehe auch:*
 Nr. 1295 *Beck*, Geschichte der Ketzler im byzantinischen Reich
 Nr. 1296 *Beck*, Feudalismus im byzantinischen Reich
1050. Nationalismus, Nationalstaat und Nationalitätenprobleme in Deutschland und Mitteleuropa (19. Jh.), 3 stündig, Mo. Di. Mi. 10–11 *Prinz*
1051. Übungen zur Vorlesung, 2 stündig, Di. 18–20 *Prinz*
-
1052. Die Urkunden der deutschen Kaiser u. Könige bis Maximilian I., 4 stündig, Di. Do. 11–13 *Acht*
1053. Seminar: Die Reichskanzlei der Salierzeit, 2 stündig, Fr. 9–11 *Acht*
1054. Proseminar: Übungen zur Paläographie u. Diplomatik für Anfänger, 2 stündig, Di. 18–20 *Acht*
1055. Kanzlei und Staatsverwaltung der Normannen, Staufer u. Anjou in Süditalien vom 11.–14. Jh., 2 stündig, Mo. Fr. 15–16 *Herde*
1056. Seminar: Textkritische u. interpretatorische Übungen zu politischen Pamphleten Innocenz'IV. und Friedrichs II., 2 stündig, Mo. 17–19 *Herde*
- Siehe auch:*
 Nr. 1307 *Bischoff*, Lateinische Paläographie
-
1057. Bayern und Deutschland im 19. und 20. Jahrhundert, 3 stündig, Mo. Di. Do. 12–13 *Bosl*
1058. Hauptseminar: Staat und Kirche in Bayern von 1918–1945, 2 stündig, Mo. 18–20 *Bosl*
1059. Doktorandenseminar: Die Stellung der Frau im Mittelalter und in der frühen Neuzeit, an bayerischen Quellen, 2 stündig, Mi. 18–20 *Bosl*
1060. Fünfteiliger Zyklus der Geschichte Bayerns: I. Geschichte Bayerns von der Einwanderung der Bajuwaren bis zum Sturz Heinrichs des Löwen 1180, 2 stündig, Di. Do. 9–10 *Rall*

1061. Übungen zu mittelalterlichen Herzogsurkunden und zur bayerischen Verfassungsgeschichte, 2 stündig, Fr. 9–11 *Rall*
1062. Aktenkunde der Neuzeit, 1 stündig, Di. 17–18 *Zimmermann*
1063. Deutsche Geschichte im Zeitalter der Reformation, 3 stündig, Do. 17–18, Fr. 18–20 *Seibt*
1064. Übungen zur neueren Geschichte, 2 stündig, Do. 10–12 *Seibt*
- Siehe auch:*
 Nr. 1071 *Steinberger*, Kolloquium über Ortsnamenkunde
 Nr. 1072 *Puchner*, Übungen zur bayerischen Ortsnamenkunde
 Nr. 68 *Lieberich*, „1000 Jahre bayerische Gesetzgebung; die wichtigsten Gesetzeswerke des 8. bis 18. Jh.“
 Nr. 1386 *Kramer*, Historische Volkskunde von Franken
-
1065. Bibliographische Einführung in die Ost- und Südosteuropaforschung (Allgemeinbibliographie), 2 stündig, Mi. Do. 8–9 *Mach*
1066. Proseminar: Einführung in die Geschichte Osteuropas III (Ostmitteleuropa), 2 stündig, Mi. 9–11 *Hösch*
1067. Hauptseminar: Geschichte des Deutschtums in Südosteuropa, 2 stündig, Di. 8–10 *Stadtmüller*
1068. Oberseminar: Übungen zur älteren russischen Geschichte (gemeinsam mit Prof. Dr. A. Schmaus), 2 stündig, Do. 15–17 *Stadtmüller*
1069. Lenin und die Anfänge der Sowjetunion, 2 stündig, Do. Fr. 9–10 *Stadtmüller*
1070. Deutsche Geschichte im Südosten, 2 stündig, Do. Fr. 11–12 *Stadtmüller*
- Siehe auch:*
 Nr. 1642 *Grosse*, Nachbar Polen II
 Nr. 1229 *Kissling*, Quellenkunde zur Geschichte der türkisch-abendländischen Beziehungen

3. Namenforschung:

1071. Kolloquium über Ortsnamenkunde, auf Wunsch mit vorwiegender oder teilweiser Rücksichtnahme auf das Historische Ortsnamenbuch von Bayern, (u.), Problemstellung durch die Hörer, 2 stündig, nach Vereinbarung *Steinberger*

1072. Übungen zur bayerischen Ortsnamenkunde und Siedlungsgeschichte, gr., 2 stündig, Mo. 16-18 *Puchner*

4. Völkerkunde:

1073. Völker und Kulturen. Kapitel aus der allgemeinen Völkerkunde, 2 stündig, nach Vereinbarung *Baumann*

1074. Ethnologisches Seminar, 1 stündig, nach Vereinbarung *Baumann*

1075. Ethnologische Übungen (zusammen mit A. Laub-scher), 1 stündig, nach Vereinbarung *Baumann*

1076. Kulturen der Südanden: Atacameño, Diagutha und Araukana, 1 stündig, nach Vereinbarung *Zerries*

1077. Transpazifische Kontakte Asien - Amerika in vor-kolumbischer Zeit, 1 stündig, nach Vereinbarung *Zerries*

1078. Die einheimischen Kulturen von Taiwan, 2 stündig, nach Vereinbarung *Vajda*

1079. Ethnologische Neuerscheinungen, 2 stündig, nach Vereinbarung *Vajda*

Siehe auch:

Nr. 1177 *Vajda*, Völkerkunde der finnisch-ugrischen Sprachfamilie, I. Ungarn

5. Amerikanistik:

1080. Die Entwicklung der amerikanischen Kulturanthropologie, 2 stündig, Mo. 9-11 *Friedmann*

1081. Die amerikanischen Universitäten: Ihre Relevanz für das deutsche Hochschulwesen, 1 stündig, Mi. 11-12 *Friedmann*

1082. Seminar: Das Bild des modernen Menschen in der amerikanischen Kulturanthropologie und Romanliteratur, 2 stündig, Di. 9-11 *Friedmann*

1083. Colloquium für Doktoranden, 1 stündig, Mi. 18-20, pr., gr. (14-tägig) *Friedmann*

1084. The Gilded Age, 2 stündig, Mi. 9-11 *Fryckstedt*

1085. Seminar: William Faulkner (in engl. Sprache), 2 stündig, Do. 9-11 *Fryckstedt*

1086. Proseminar: Textanalysen (in engl. Sprache), 1 stündig, Mo. 15-16 *Fryckstedt*

1087. American Social and Cultural History, 1789–1865,
2 stündig, Mo. 14–16 *Spencer*
1088. Seminar: Übungen zur Vorlesung (in engl. Sprache),
2 stündig, Di. 15–17 *Spencer*
1089. Proseminar: „The Progressive Movement“ in den
U.S.A., 1 stündig, Di. 11–12 *Schmidt*
1090. Wirtschaft und Gesellschaft in den U.S.A.,
2 stündig, Mo. Do. 12–13 *Egbert Weber*
1091. Seminar: Der Messianismus des Ostens und die So-
zialphilosophie des Westens, 2 stündig, Di. 17–19 *Egbert Weber*

6. Archäologie, Kunstgeschichte, Musikwissenschaft:

1092. Archaische Kunst, 3 stündig, Mo. Di. Do. 16–17 *Homann-
Wedeking*
1093. Das Problem des Zeitstils und die künstlerische Indi-
vidualität in der griechischen Kunst, 2 stündig,
Mi. 14–16 *Bielefeld*
1094. Einführung in die griechische Kunst, 1 stündig,
Do. 15–16 *Walter*
1095. Vasenmalerei Ostioniens, 1 stündig, Mo. 15–16 *Walter*
1096. Ionische Heiligtümer, 2 stündig, Di. 9–11 *D. Schulz*
1097. Griechische Bauformen, 2 stündig, Do. 17.30–19.00 *Wertz*
1098. Archäologisches Proseminar: Plastik des 4. Jahrhun-
derts v. Chr., 2 stündig, Fr. 17–19 *Walter*
1099. Archäologisches Seminar: Mittelkursus, 2 stündig,
Mo. 17.30–19.00 *Homann-
Wedeking*
1100. Archäologisches Seminar: Mittelkursus, 2 stündig,
Mi. 9–11 *Ohly*
1101. Archäologisches Seminar: Oberkursus, 2 stündig,
Di. 17.30–19.00 *Bielefeld*

Siehe auch:

- Nr. 1025 *Ulbert*, Archäologie der römischen Rheinprovinzen
Nr. 1035 *P. R. Franke*, Geschichte der römischen Republik
im Spiegel der Münzprägung

Vorlesungen:

1102. Kunst im Zeitalter Karls d. Gr., 2 stündig,
Mi. Do. 16–17 *Braunfels*

1103. Einführung in das Weltbild der Kunstgeschichte,
1 stündig, Mi. 16–17 *Braunfels*
1104. Kunstgeschichte Bayerns: Kunstgeographie, Auf-
traggeber und Aufgaben I (bis 1550), 2 stündig,
Mo. Mi. 9–10 *Lieb*
1105. Der Baumeister Johann Michael Fischer (1692–1766),
1 stündig, Di. 11–12 *Lieb*
1106. Baukunst des 14. Jahrhunderts diesseits der Alpen,
2 stündig, Mi. Do. 17–18 *Gross*
1107. Die großen Leistungen in Malerei und Plastik im 15.
Jh., 2 stündig, Di. Fr. 15–16 *Otto*
1108. Leonardo da Vinci und die Voraussetzungen seiner
Kunst in der ital. Malerei des 15. Jahrhunderts,
2 stündig, Mo. 17–19 *Behling*
1109. Gianlorenzo Bernini, 2 stündig, Mo. 11–12, Fr. 9–10 *Hubala*
1110. Die Malerei des Rokoko, Teil II: Die deutschen
Freskantenn, 2 stündig, Mo. 12–13, Di. 12–13 *Bauer*
- Ü b u n g e n f ü r A n f ä n g e r :
1111. Übungen für Anfänger (siehe Studienweiser),
2 stündig, Do. 9–11 *Otto*
1112. Sehen und Beschreiben von Kunstwerken vor Ori-
ginalen, 2 stündig, Mi. 10–12 *Rupprecht*
- Ü b u n g e n f ü r V o r g e s c h r i t t e n e :
1113. Übung für Vorgesrittene: Entfaltung von Kathed-
ralzentren, 2 stündig, Mi. 10–12 *Braunfels*
1114. Übungen zu Johann Michael Fischer (für Vorge-
schrittene), 2 stündig, Do. 17–19 *Lieb*
1115. Übungen für Vorgesrittene: Dürer und die Re-
naissance, 2 stündig, Mi. 14–16 *Behling*
1116. Übung für Vorgesrittene: Die Architekturzeich-
nung in Italien um 1500, 2 stündig, nach Verein-
barung im Zentralinstitut für Kunstgeschichte *Heydenreich*
- Ü b u n g e n :
1117. Übungen für Kunsthistoriker: Bernini und die römi-
sche Barockskulptur, Quellen und Werke, 2 stündig,
Do. 11–13 *Hubala*

1118. Übung: Matthäus Günther, 2 stündig, Do. 14–16 *Bauer*
1119. Übung: Die Techniken der Skulptur und der Plastik und der Begriff des „Plastischen“, 2 stündig, Mo. 15–17 *Piel*
- Dissertantenkolloquium:
1120. Geschichte und Probleme der Bernini-Forschung, 2 stündig, priv., Zeit und Ort nach Vereinbarung *Hubala*
- Siehe auch:*
- Nr. 945 *Schilling*, Seminar über das Problem der Kunst
 Nr. 1202 *Müller*, Einführung in die ägyptische Kunst mit Lichtbildern
 Nr. 1301 *Wessel*, Altchristliche und frühbyzantinische Kunst
 Nr. 1302 *Wessel*, Byzantinische Kunst in Italien: Venedig und Sizilien
 Nr. 1303 *Wessel*, Frühchristliche Mosaiken
 Nr. 1413 *Sieper*, Englische Kunst (mit Lichtbildern)
-
1121. Giuseppe Verdi, 2 stündig, Do. Fr. 12–13 *N. N.*
1122. Übung für Anfänger, 2 stündig, Fr. 15–17 *H. Schmid*
1123. Übung: Gregorianischer Gesang im Frankenreich, 2 stündig, Mo. 15–17, Mi. 14–16 (14 tägig) *Pfaff*
1124. Übung zum musikalischen Drama des 19. Jahrhunderts: Verdi und Wagner, 2 stündig, Fr. 8.30–10 *Osthoff*
1125. Übung zur Vertonung von Bibeltexten bei Schütz und Bach, 2 stündig, Mo. 17–19 *Göllner*
- Musikalisches Praktikum:
1126. a) Palestrinasatz II, 2 stündig, Di. 9–11 *Schlötterer*
1127. b) Generalbaß, 2 stündig, Do. 17–19 *Schlötterer*
1128. c) Generalbaß für Anfänger, 2 stündig, Di. 13–15 *Traimer*
1129. d) Vokales Ensemble, 2 stündig, Di. 11–13 *Schlötterer*
- e) Aufführungsversuche:
1130. 1. Das Rezitativ bei Schütz und Bach, 2 stündig, Di. 15–17 *Göllner*
1131. 2. Mehrstimmige liturgische Lesungen des Mittelalters, 2 stündig, Di. 17–19 *Göllner*
1132. f) Instrumentales Ensemble, 2 stündig, nach Vereinbarung *Osthoff*

1133. Lehrkurs: Ausgewählte Werke des 15. bis 17. Jahrhunderts in instrumentaler Praxis, 2 stündig, in Gruppen, Mi. 10-12 und nach Vereinbarung *Haselhorst*
1134. Übung: Besprechung einzelner Werke aus dem Münchner Opern- und Konzertspielplan (für Hörer aller Fakultäten), 2 stündig, Mo. 13-15 *Traimer*
1135. Übung zu Kompositionsproblemen um 1900 (Werke von Mahler und Schönberg), 2 stündig, Di. 19-21 *Waeltner*
1136. Übung zum Klavierwerk von Chopin, Schumann und Brahms, 2 stündig, Mi. 16-18 *Bockholdt*
- Siehe auch:*
 Nr. 1665 *v. Gardner*, Liturgischer Gesang der russ.-orth. Kirche
 Nr. 983 *Hofmarksrichter*, Einführung in die Musikpsychologie

7. Zeitungswissenschaft:

1137. Staat, Gesellschaft, Presse, II, 2 stündig, Do. 11-13 *Roegele*
1138. Hauptseminar, 2 stündig, Do. 16-18 *Roegele*
1139. Oberseminar, 2 stündig, Zeit nach Vereinbarung, (14-tägig) *Roegele*
1140. Übungen zur Theater- und Filmkritik anhand des Münchner Spielplans, 2 stündig, Fr. 11-13 *Braun*
1141. Proseminar I: Einführung in die Zeitungswissenschaft (für Anfänger), 2 stündig, Fr. 9-11 *Starkulla*
1142. Proseminar II (für Fortgeschrittene), 2 stündig, Di. 15-17 *Starkulla*
1143. Technik des wiss. Arbeitens für Zeitungswissenschaftler, 1 stündig, nach Vereinbarung *Roegele*
1144. Praktischer Journalismus, nach Vereinbarung *Proebst*
1145. Fernsehen: Programm, Produktion, Wirkung, 1 stündig, Fr. 14-15 bzw. 15-16 (14-tägig) *Dülk*
1146. Praktikum: Rundfunkjournalismus, 2 stündig, Fr. 15-17 bzw. 16-18 (14-tägig) *Dülk*
1147. Ausgewählte Themen aus der chinesischen Zeitungsgeschichte, 1 stündig, Zeit nach Vereinbarung *Mohr*

8. Sprechkunde und Sprecherziehung:

1148. Die Aussprache des Neuhochdeutschen, 1 stündig,
Di. 14–15 *Weithase*
1149. Einführung in die Schallgestalt der deutschen Dichtung, 1 stündig, Di. 15–16 *Weithase*
1150. Stimmbildungs- und Sprechübungen, 2 stündig,
Mi. 13.30–15.00 *Weithase*
1151. Proseminar: Vortragsübungen an deutschen Vers- und Prosadichtungen (zur Schallgestalt der verschiedenen Literaturperioden), 2 stündig,
Do. 13.30–15.00 *Weithase*
1152. Seminar: Sprachliche Gestaltungsübungen an Dichtungen von Stefan George und Hugo von Hofmannsthal, 2 stündig, Fr. 13.30–15.00 *Weithase*
1153. Übungen zu freier Rede und Diskussion, für Hörer aller Fakultäten, 2 stündig, Fr. 18–20 *Zehetmeier*

9. Philologie:

a) Allgemeine und indogermanische Sprachwissenschaft:

1154. Vergleichende Grammatik der germanischen Sprachen 2 (Flexionslehre), 3 stündig, Mo. Di. Do. 8–9 *Wissmann*
1155. Übungen zu den ältesten Runeninschriften (mit Prof. Kabell), 2 stündig, Di. 16–18 (u.) *Wissmann*
1156. Übungen zum Oskisch-Umbrischen, 2 stündig,
Mi. 8–10 (u.) *Wissmann*
1157. Übungen zum Altpreußischen, 2 stündig,
Mi. 16–18 (u.) *Wissmann*
1158. Hethitisch III: Keilschriftlektüre, 2 stündig, nach Vereinbarung *Kammenhuber*
1159. Einführung ins Luwische, Palaische und Hieroglyphenluwische, 2 stündig, nach Vereinbarung *Kammenhuber*
1160. Hethitische Rituale mit luwischen Sprüchen, 2 stündig, nach Vereinbarung *Kammenhuber*
1161. Albanisch I, 2 stündig, nach Vereinbarung *Camaj*
1162. Albanisch II, 2 stündig, nach Vereinbarung *Camaj*

1163. Historische albanische Lautlehre, 2 stündig, nach Vereinbarung *Camaj*

Siehe auch:

- Nr. 1210 *Aßfalg*, Altarmenisch I
Nr. 1148 *Weithase*, Die Aussprache des Neuhochdeutschen
Nr. 1149 *Weithase*, Einführung in die Schallgestalt der deutschen Dichtung
Nr. 1150 *Weithase*, Stimmbildungs- und Sprechübungen
Nr. 1151 *Weithase*, Proseminar: Vortragsübungen an deutschen Vers- und Prosadichtungen (zur Schallgestalt der verschiedenen Literaturperioden)
Nr. 1152 *Weithase*, Seminar: Sprachliche Gestaltungsübungen an Dichtungen von Stefan George und Hugo von Hofmannsthal
Nr. 1153 *Zebetmeier*, Übungen in freier Rede und Diskussion

b) Finnisch-ugrische Sprachwissenschaft:

1164. Einführung in das Studium der Finnougristik, 1 stündig, nach Vereinbarung *N. N.*
1165. Einführung in die obugrischen Sprachen, 2 stündig, nach Vereinbarung *N. N.*
1166. Finnisch-ugrische Lautgeschichte, 2 stündig, nach Vereinbarung *N. N.*
1167. Einführung ins Finnische I, 2 stündig, nach Vereinbarung *N. N.*
1168. Einführung ins Finnische II, 2 stündig, nach Vereinbarung *N. N.*
1169. Finnisch für Fortgeschrittene, 2 stündig, nach Vereinbarung *N. N.*
1170. Lektüre moderner finnischer literarischer Texte, 2 stündig, nach Vereinbarung *N. N.*
1171. Finnische Konversation, 1 stündig, nach Vereinbg. *N. N.*
1172. Finnische Landeskunde, 1 stündig, nach Vereinbg. *N. N.*
1173. Ungarisch für Anfänger, 3 stündig, nach Vereinbg. *Heller*
1174. Ungarisch für Fortgeschrittene, 3 stündig, nach Vereinbarung *Heller*
1175. Lektüre ungarischer Texte, 3 stündig, nach Vereinbg. *Heller*
1176. Ungarische Literatur des 20. Jahrhunderts, 3 stündig, nach Vereinbarung *Heller*

1177. Völkerkunde der finnisch-ugrischen Sprachfamilie,
I. Ungarn, 2 stündig, nach Vereinbarung *Vajda*

c) Indologie und Iranistik:

1178. Sanskrit für Anfänger, 2 stündig, nach Vereinbarung *Hoffmann*
1179. Indologisches Seminar: Vedische Übungen, 2 stündig,
nach Vereinbarung *Hoffmann*
1180. Kalidasa, Sakuntala, 2 stündig, nach Vereinbarung *Wilhelm*
1181. Awestisch II, 2 stündig, nach Vereinbarung *Hoffmann*
1182. Tibetische Übungen: Historische Texte, 2 stündig,
nach Vereinbarung *Hoffmann*
1183. Tibetisch: Catusparisatsutra, 2 stündig, nach Vereinb. *Wilhelm*

**d) Ostasiatische Kultur- und Sprachwissenschaft:
Sinologie:**

1184. Einführung in die chinesische Schriftsprache I,
3 stündig, Zeit nach Vereinbarung *Trauzettel*
1185. Chinesische Novellen, 2 stündig,
Zeit nach Vereinbarung *Franke*
1186. Seminar: Übungen zur Geschichte des Dschurdschen-
Reiches, 2 stündig, Zeit nach Vereinbarung *Franke*
1187 Überblick über die chinesische Geschichte von den
Anfängen bis zur Gründung des Kaiserstaates
(221 v. Chr.), 1 stündig, Fr. 12–13 *Franke*
1188. Ausgewählte Kapitel aus dem Ju-lin wai-shih,
2 stündig, Zeit nach Vereinbarung *Trauzettel*
1189. Chinesische Zeitungs- und Umgangssprache (Unter-
kurs), 2 stündig, Zeit nach Vereinbarung *Mohr*
1190. Chinesische Zeitungs- und Umgangssprache (Ober-
kurs), 2 stündig, Zeit nach Vereinbarung *Mohr*
1191. Chinesische Zeitungs- und Umgangssprache (außen-
politische Terminologie der V. R. China), 2 stündig,
Zeit nach Vereinbarung *Mohr*

Mongolistik:

1192. Seminar: Erdeni-yin tobči, 2 stündig,
Zeit nach Vereinbarung *Franke*

Koreanistik:

1193. Koreanische Sprache, 4 stündig, Mo. Fr. 13–15 *Eckardt*

Thai:

1194. Einführung in das Thai I, 2 stündig,
Zeit nach Vereinbarung *Kemper*

e) Japanologie:

1195. Einführung in die japanische Schriftsprache II, Lek-
türe leichter Texte, 4 stündig, Mo. 15–17, Di. 17–19 *Brüll*
1196. Die Geschichte der japanischen Kultur, 1 stündig,
Mo. 12–13 *Hammitzsch*
1197. Die gunki-monogatari und ihre Bedeutung als histo-
rische Quellen, mit Textlektüre, 2 stündig, Mo. 10–12 *Hammitzsch*
1198. Seminar: Die Kangaku und Kokugaku und ihre Stel-
lung in der japanischen Geistesgeschichte, mit Text-
lektüre, 2 stündig, Di. 15–17 *Hammitzsch*
1199. Einführung in die japanische Umgangssprache,
4 stündig, Zeit nach Vereinbarung *N. N.*

f) Kaukasussprachen:

1200. Georgisch für Anfänger, 2 stündig, nach Vereinbg. *Metreweli*
1201. Georgisch für Fortgeschrittene, 2 stündig,
nach Vereinbarung *Metreweli*

Siehe auch:

Nr. 1211 *Aßfalg*, Altgeorgisch III

g) Ägyptologie:

Archäologie und Kunstgeschichte:

1202. Einführung in die ägyptische Kunst mit Lichtbildern,
2 stündig, Do. 16–18 *H. W. Müller*
1203. Übungen zur ägyptischen Archäologie für Fortge-
schrittene, 2 stündig, Mi. 9–11 *H. W. Müller*
1204. Übungen zur ägyptischen Archäologie für Anfänger,
2 stündig, Mo. 9–11 *H. W. Müller*
1205. Kulttopographie des alten Ägypten, 2 stündig,
Fr. 15–17 *v. Beckerath*

Philologie:

1206. Historische Texte für Fortgeschrittene, 2 stündig,
Fr. 10–12 *v. Beckerath*
1207. Hieratische Lektüre: Die Protokolle der Grabräuber-
prozesse, 2 stündig, Mi. 11–13 *Westendorf*
1208. Hieroglyphische Inschriften der Staatssammlung
München, 2 stündig, Do. 9–11 *Westendorf*
1209. Einführung in Schrift und Sprache der Alten Ägypter,
4 stündig, Mo. 11–13, Do. 11–13 *Westendorf*

Siehe auch:

- Nr. 1212 *Abfalg*, Einführung in die koptischen Dialekte II
Nr. 1214 *Abfalg*, Seminar, Übungen zur koptischen Literatur-
geschichte

h) Philologie des christlichen Orients:

1210. Altarmenisch I: Einführung in die altarmenische
Sprache, 2 stündig, nach Vereinbarung *Abfalg*
1211. Altgeorgisch III: Lektüre schwierigerer historischer
Texte, 1 stündig, nach Vereinbarung *Abfalg*
1212. Koptisch: Einführung in die koptischen Dialekte II,
2 stündig, Di. 10–12 *Abfalg*
1213. Syrisch: Lektüre syrischer Martyrerakten, 1 stündig,
nach Vereinbarung *Abfalg*
1214. Seminar: Übungen zur koptischen Literatur-
geschichte, 1 stündig, nach Vereinbarung *Abfalg*

i) Assyriologie:

1215. Gilgamesch-Zyklus, sumerisch, 2 stündig,
nach Vereinbarung *Edzard*
1216. Gilgamesch-Epos, akkadisch, 2 stündig, nach Vereinb. *Edzard*
1217. Sumerisch I, 2 stündig, nach Vereinbarung *Edzard*

k) Semitische Philologie und Islamwissenschaft:

1218. Arabisch III, 2 stündig, Zeit nach Vereinbarung *Spitaler*
1219. Arabische Lektüre, 1 stündig, Zeit nach Vereinbarung *Spitaler*
1220. Einführung in das Athiopische (für Semitisten),
1 stündig, Zeit nach Vereinbarung *Spitaler*

- | | |
|---|-----------------|
| 1221. Übungen zur hebräischen Syntax, 2 stündig,
Zeit nach Vereinbarung | <i>Spitaler</i> |
| 1222. Seminar: Übungen zur modernen semitischen Dialektologie, 2 stündig, Zeit nach Vereinbarung | <i>Spitaler</i> |
| 1223. Lektüre aus dem Pentateuchkommentar des Abraham ibn Esra, 2 stündig, Zeit nach Vereinbarung | <i>Prijs</i> |
| 1224. Modernes Hebräisch für Anfänger, 2 stündig, Zeit nach Vereinbarung | <i>Prijs</i> |
| 1225. Modernes Hebräisch für Fortgeschrittene, 2 stündig, Zeit nach Vereinbarung | <i>Prijs</i> |

Siehe auch:

Nr. 1213 *Aßfalg*, Syrisch, Lektüre syrischer Martyrerakten

**1) Geschichte und Kultur des Nahen Orients
sowie Turkologie:**

- | | |
|---|-----------------|
| 1226. Islamkundliche Übungen (gemeinsam mit Prof. Kissling), 1 stündig, Fr. 9–10 | <i>Babinger</i> |
| 1227. Islamkundliche Übungen (gemeinsam mit Prof. Babinger), 1 stündig, Fr. 9–10 | <i>Kissling</i> |
| 1228. Einführung in das Studium der osmanischen Geschichte, 2 stündig, Fr. 10–12 | <i>Kissling</i> |
| 1229. Quellenkunde zur Geschichte der türkisch-abendländischen Beziehungen, 1 stündig, Di. 9–10 | <i>Kissling</i> |
| 1230. Lektüre eines altosmanischen Geschichtsschreibers, 1 stündig, Di. 10–11 | <i>Kissling</i> |
| 1231. Das Aufkommen der Sefewiden (Quellenkunde), 1 stündig, Di. 11–12 | <i>Kissling</i> |
| 1232. Lektüre eines persischen Klassikers, 1 stündig, Di. 12–13 | <i>Kissling</i> |
| 1233. Kiswahili für Anfänger (nur für Ethnologen und Orientalisten), 1 stündig, Zeit nach Vereinbarung, priv. et gratis | <i>Kissling</i> |
| 1234. Kiswahili für Fortgeschrittene (nur für Ethnologen und Orientalisten), 1 stündig, Zeit nach Vereinbarung, priv. et gratis | <i>Kissling</i> |

1235. Osmanisch-türkisch für Anfänger, 2 stündig,
Zeit nach Vereinbarung *Atsiz*
1236. Osmanisch-türkisch für Fortgeschrittene (Lektüre
eines Textes), 2 stündig, Zeit nach Vereinbarung *Atsiz*
1237. Türkisch I, 2 stündig, Zeit nach Vereinbarung *Atsiz*
1238. Türkisch II, 2 stündig, Zeit nach Vereinbarung *Atsiz*
1239. Lektüre eines modernen türk. Schriftstellers,
2 stündig, Zeit nach Vereinbarung *Atsiz*
1240. Türkisch III (Syntax), 2 stündig, Zeit nach Vereinb. *Önder*
1241. Türkisch IV (Fortsetzung der Syntax),
Zeit nach Vereinbarung *Önder*
1242. Persisch I (Formenlehre, Phonetik), 2 stündig,
Zeit nach Vereinbarung *Pirayech*
1243. Persisch II (Fortsetzung der Grammatik, zeitgenös-
sische Texte), 2 stündig, Zeit nach Vereinbarung *Zohari*
1244. Persisch III (Wortfelder, Aufsätze), 2 stündig,
Zeit nach Vereinbarung *Zohari*

**m) Klassische Philologie (griechische und lateinische
Philologie), mittel- und neugriechische Philologie
und mittellateinische Philologie:**

Griechisch:

1245. Sophokles, 3 stündig, Mi. Do. 16–17, Fr. 17–18 *Egermann*
1246. Einführung in die griechische Metrik, 3 stündig,
Mo. Di. Do. 10–11 *Rupprecht*
1247. Homer, Ilias, 3 stündig, Mo. Di. Do. 12–13 *Treu*
1248. Xenophon, Historische Schriften, 2 stündig,
Di. 16–17, Fr. 11–12 *Treu*
1249. Griechische Mythographen, 2 stündig, Di. Do. 15–16 *Kerschesteiner*
1250. Philologisches Seminar, Unterkurs: Solon, 2 stündig,
Sa. 10–12 *Treu*
1251. Philologisches Seminar, Mittelkurs: „Euripides“,
Rhesos, 2 stündig, Mo. 16–18 *Egermann*
1252. Philologisches Seminar, Oberkurs: Der neue Menan-
der, 2 stündig, Mi. 17–19 (u.) *Treu*

1253. Griechisches Proseminar für Lateinstudierende,
2 stündig, Mo. 16–18 *Bühler*
1254. Griechische Stilübungen, Unterkurs I. Abtlg.,
2 stündig, Mi. 8.30–10 *Edsperger*
1255. Griechische Stilübungen, Unterkurs II. Abtlg.,
2 stündig, Sa. 8.30–10 *Grosser*
1256. Griechische Stilübungen, Mittelkurs I. Abtlg.,
2 stündig, Mi. 14.30–16 *Völkl*
1257. Griechische Stilübungen, Mittelkurs II. Abtlg.,
2 stündig, Fr. 8.30–10 *Grosser*
1258. Griechische Stilübungen, Oberkurs I. Abtlg.,
2 stündig, Mo. 14–15, Fr. 8–9 *Färber*
1259. Griechische Stilübungen, Oberkurs II. Abtlg.,
2 stündig, Fr. 15–17 *Maier*
1260. Griechische Stilübungen, Repetitionskurs für Staats-
examenskandidaten, 2 stündig, Do. 14–16 *N. N.*
1261. Griechische Lektüre (im Rahmen der Stilübungen),
2 stündig, Mi. 12–13.30 *Völkl*
1262. Griechischer Grundkurs I (Formenlehre 1. Teil),
3 stündig, Di. Do. Fr. 8–9 *Zeller*
1263. Griechischer Grundkurs II, 3 stündig,
Mo. Mi. Sa. 8–8.45 *Hötzl*
1264. Griechischer Grundkurs III, 3 stündig, Mo. Mi. Fr. 8–9 *Ries*

Lateinisch:

1265. Tacitus, 3 stündig, Mo. Di. Do. 11–12 *Becker*
1266. Ciceros philosophische Schriften, 2 stündig, Do. 17–19 *N. N.*
1267. Plautus, Bacchides, 2 stündig, Mo. Mi. 15–16 *Bühler*
1268. Philologisches Seminar, Unterkurs I, 2 stündig,
Mi. 17–19 *N. N.*
1269. Philologisches Seminar, Unterkurs II: Livius,
1. Dekade, 2 stündig, Mi. 17–19 *Kerschensteiner*
1270. Philologisches Seminar, Mittelkurs I. Abtlg.: Catull,
2 stündig, Mo. 18–20 *Becker*

1271. Philologisches Seminar, Mittelkurs II. Abtlg.,
2 stündig, Fr. 9–11 *N. N.*
1272. Philologisches Seminar, Mittelkurs III. Abtlg.:
Lucrez, Buch 5, 2 stündig, Di. 17–19 *Kerschensteiner*
1273. Philologisches Seminar, Oberkurs: Lucanus, De bello
civilis, 2 stündig, Mi. 10–12 (u.) *Becker*
1274. Übungen zu Aeneisproblemen, 2 stündig, Do. 17–19 *Klingner*
1275. Lateinische Stilübungen, Unterkurs I. Abtlg.,
2 stündig, Mo. 13.30–15 *Bachmann*
1276. Lateinische Stilübungen, Unterkurs II. Abtlg.,
2 stündig, Di. 14–15.30 *Beckenbauer*
1277. Lateinische Stilübungen, Unterkurs III. Abtlg.,
2 stündig, Mo. 13.30–15 *Völkel*
1278. Lateinische Stilübungen, Unterkurs IV. Abtlg.,
2 stündig, Fr. 15.30–17 *Pfister*
1279. Lateinische Stilübungen, Mittelkurs I. Abtlg.,
2 stündig, Fr. 11–13 *Führer*
1280. Lateinische Stilübungen, Mittelkurs II. Abtlg.,
2 stündig, Do. 13.30–15 *Grosser*
1281. Lateinische Stilübungen, Mittelkurs III. Abtlg.,
2 stündig, Fr. 11–13 *Jäger*
1282. Lateinische Stilübungen, Mittelkurs IV. Abtlg.,
2 stündig, Do. 13.30–15 *Offermann*
1283. Lateinische Stilübungen, Oberkurs I. Abtlg.,
2 stündig, Fr. 13.30–15 *Bayer*
1284. Lateinische Stilübungen, Oberkurs II. Abtlg.,
2 stündig, Fr. 13.30–15 *Dalfen*
1285. Lateinische Stilübungen, Oberkurs III. Abtlg.,
2 stündig, Fr. 13.30–15 *Tietze*
1286. Lateinische Stilübungen, Oberkurs IV. Abtlg.,
2 stündig, Mi. 13.30–15 *Tietze*
1287. Lateinische Stilübungen, Repetitionskurs für Staats-
examenskandidaten, 2 stündig, Di. 18–20 *Tietze*
1288. Lateinische Stilübungen für Fortgeschrittene,
2 stündig, Di. Fr. 14–15 *Fingerle*

1289. Lateinische Lektüre im Rahmen der Stilübungen (für Anfänger), 2 stündig, Mi. 13.30–15 *Grosser*
1290. Lateinische Lektüre im Rahmen der Stilübungen (für Fortgeschrittene), 2 stündig, Do. 14–16 *Tietze*
1291. Lateinische Lektüre im Rahmen der Stilübungen (für Fortgeschrittene), 2 stündig, Do. 14–16 *Voit*
1292. Lateinischer Grundkurs I, 3 stündig, Mo. Mi. Fr. 18–19 *N. N.*
1293. Lateinischer Grundkurs II (Syntax, Caesar b. G.), 3 stündig, Mo. 9–10, Mi. Fr. 8–9 *Frank*
1294. Lateinischer Grundkurs III (Livius), 3 stündig, Di. Mi. Fr. 8–9 *Happ*
- Siehe auch:*
Nr. 1156 *Wissmann*, Übungen zum Oskisch-Umbrischen
- Byzantinistik und neugriechische Philologie:**
1295. Geschichte der Ketzer im byzantinischen Reich, 2 stündig, Di. Do. 8–9 *Beck*
1296. Feudalismus im byzantinischen Reich, 2 stündig, Di. Do. 9–10 *Beck*
1297. Proseminar: Einführende Übungen, 1 stündig, Mi. 14–15 *Beck*
1298. Hauptseminar und Colloquium, 2 stündig, Mi. 11–13 *Beck*
1299. Die philosophischen Grundlagen des byzantinischen Denkens im VI.–IX. Jhd., 2 stündig, Do. 17.30 s.t.–19 *Joannou*
1300. Byzantinische Liturgie, 2 stündig, Fr. 17.30 s.t.–19 *Joannou*
1301. Altchristliche und frühbyzantinische Kunst, 2 stündig, Di. 14–16 *Wessel*
1302. Byzantinische Kunst in Italien: Venedig und Sizilien, 2 stündig, Fr. 14–16 *Wessel*
1303. Übung (mit Lichtbildern): Frühchristliche Mosaiken, 2 stündig, Di. 17–19 *Wessel*
1304. Neugriechisch für Anfänger, 2 stündig, Di. 13–14, Fr. 16–17 *Moser-Philtson*
1305. Neugriechisch für Fortgeschrittene I, 2 stündig, Di. 14–15, Fr. 13–14 *Moser-Philtson*

1306. Neugriechisch für Fortgeschrittene II, 1 stündig,
Fr. 14–15 *Moser-Philtsov*

Lateinische Philologie des Mittelalters:

1307. Lateinische Paläographie, 2 stündig, Di. Mi. 14–15 *Bischoff*

1308. Geschichte der mittellateinischen Lyrik, 2 stündig,
Di. Mi. 15–16 *Bischoff*

1309. Lektüre: Translatio S. Dionysii II, 1 stündig,
Di. 17–18 *Bischoff*

1310. Seminar: Heiligenverehrung und Literatur im latei-
nischen Mittelalter, 2 stündig, Mi. 16–18 *Bischoff*

**n) Germanistik (Deutsche Philologie, Volkskunde,
Theatergeschichte, Nordische Philologie, Germa-
nische Altertumskunde):**

Deutsche Philologie, Ältere Abteilung:

1311. Einführung in die Deutsche Philologie, 2 stündig,
Di. Mi. 17–18 *Betz*

1312. Vergleichende Grammatik der germanischen Spra-
chen 2 (Flexionslehre), 3 stündig, Mo. Di. Do. 8–9 *Wissmann*

1313. Geschichte der deutschen Sprache, 3 stündig,
Mi. Do. Fr. 8–9 *H.-Fr.
Rosenfeld*

1314. Deutsche Phonetik (Lautlehre), 1 stündig, Mo. 11–12 *Weifert*

1315. Einführung in die deutsche Mundartforschung (Me-
thoden und Ergebnisse), 1 stündig, Fr. 12–13 *Weifert*

1316. Germanische Religionsgeschichte, 2 stündig, Fr. 13–15 *H. Rosenfeld*

1317. Nibelungenlied, 2 stündig, Do. 13–15 *Ploß*

1318. Walther von der Vogelweide, 3 stündig,
Di. Mi. Do. 9–10 *Hugo Kuhn*

1319. Geschichte der mittelalterlichen deutschen Mystik,
4 stündig, Di. 10–12, Fr. 9–11 *Kunisch*

Proseminare:

1320. Sprachgeschichtlicher Grundkurs I (Altnordisch),
2 stündig, Mi. 10–12 *Beck*

1321. Sprachgeschichtlicher Grundkurs I (Gotisch),
2 stündig, Fr. 11–13 *Hahn*

1322. Sprachgeschichtlicher Grundkurs II (Althochdeutsch),
2 stündig, Fr. 11–13 *Haug*
1323. Sprachgeschichtlicher Grundkurs III (Mittelhochdeutsch), 2 stündig, Di. 15–17 *Hofmann*
1324. Einführung in das Gotische, 2 stündig, Mi. 14–16 *Cormeau*
1325. Einführung in das Gotische, 2 stündig, Di. 14–16 *Jantsch*
1326. Einführung in das Althochdeutsche, 2 stündig,
Mo. 10–12 *Glier*
1327. Einführung in das Althochdeutsche, 2 stündig,
Mi. 10–12 *Grubmüller*
1328. Einführung in das Althochdeutsche, 2 stündig,
Mo. 15–17 *Schottmann*
1329. Althochdeutsche Lektüre, 2 stündig, Mo. 10–12 *Wachinger*
1330. Einführung in das Mittelhochdeutsche, 2 stündig,
Fr. 14–16 *Petzsch*
1331. Einführung in das Mittelhochdeutsche, 2 stündig,
Fr. 13–15 *Ploß*
1332. Einführung in das Mittelhochdeutsche, 2 stündig,
Mo. 15–17 *Völker*
1333. Übersetzungen ausgewählter mittelhochdeutscher
Texte, 2 stündig, Mo. 18–20 *Wierschin*
1334. Mittelhochdeutsch für Fortgeschrittene: Lektüre von
Hartmanns „Iwein“ und Einführung in die For-
schung, 2 stündig, Do. 14–16 *Brogstetter*
1335. Ausgewählte Kapitel der neuhochdeutschen Gram-
matik, 2 stündig, Di. 14–16 *N. N.*
1336. Deutsche Mundarten, 2 stündig, Mo. 13–15 *Rein*
- K o l l o q u i u m :
1337. Späte Pastourellen (Wort und Ton), 1 stündig,
Do. 17–18 *Petzsch*
- H a u p t s e m i n a r e :
1338. Übungen zu den ältesten Runeninschriften (gemein-
sam mit Prof. Dr. A. Kabell), 2 stündig, Di. 16–18 (u.) *Wissmann*
1339. Deutsche Wortgeschichte, 2 stündig, Di. 18–20 *Betz*

1340. Text und Bild. Skandinavische Bildzeugnisse zur Heldensage, 2 stündig, Do. 16–18 *Ploß*
1341. Deutsche Sprache und Literatur im Ausgang des Mittelalters, 2 stündig, Mo. 16.30–18 *Hugo Kuhn*
1342. Ausgewählte Texte Meister Eckharts, 2 stündig, Di. 16–18 *Kunisch*
1343. Der frühe Meistersang, 2 stündig, Mo. 13–15 *H. Rosenfeld*
1344. Johannes von Saaz, Der Ackermann aus Böhmen, 2 stündig, Do. 11–13 *H.-Fr. Rosenfeld*

O b e r s e m i n a r e :

1345. Germanistisches Kolloquium (u.), 2 stündig, Do. 18–20 *Betz*
1346. Übungen zur wissenschaftlichen Urteilsbildung an germanistischen Neuerscheinungen (u.), 2 stündig, Mi. 18–20 *Fromm*
1347. Philologische Methoden und Probleme (u.), 1 stündig, 14 tägig, Mi. 17–19 *Hugo Kuhn*
1348. Germanistisches Kolloquium, 2 stündig, Fr. 11–13 *H.-Fr. Rosenfeld*

Siehe auch:

- Nr. 1390 *Wolf-Rottkay*, Proseminar: Einführung in das Gotische
- Nr. 1391 *Wolf-Rottkay*, Proseminar: Sprachhistorische Einführung in das Altnordische

Deutsche Philologie, Neuere Abteilung:

1349. Der Autor seit Gutenberg, 1 stündig, Do. 15–16 *Göpfert*
1350. Friedrich Schiller, 3 stündig, Mo. 10–11, Di. Mi. 12–13 *Motekat*
1351. Vom Realismus zum Naturalismus, 3 stündig, Di. Mi. Do. 16–17 *Müller-Seidel*
1352. Moderne deutsche Lyrik, 3 stündig, Mo. 11–13, Do. 12–13 *Sengle*

P r o s e m i n a r e :

1353. Bibliographische Übungen zur Buchhandels- und Literaturgeschichte, 2 stündig, Do. 16–18 *Göpfert*
1354. Die Ballade, 2 stündig, Di. 16–18 *Motekat*

1355. Lessings dramatische Frühschriften, 2 stündig,
Mo. 10–12 *Briegleb*
1356. Klopstocks Oden und Elegien, 2 stündig, Di. 18–20 *Kron*
1357. Übungen zur europäischen Lyrik der Sturm- und
Drangzeit, 2 stündig, Mi. 15.30–17 *Ross*
1358. Didaktische Gedichte um 1800, 2 stündig, Di. 10–12 *N. N.*
1359. Einführung in die Interpretation von Romanen.
Texte aus der Goethezeit, 2 stündig, Mo. 15–17 *N. N.*
1360. Goethes späte Lyrik, 2 stündig, Mi. 18–20 *Richter*
1361. Goethes klassische Dramen, 2 stündig, Di. 18–20 *Jahn*
1362. Ludwig Tieck, 2 stündig, Mi. 13–15 *Kanzog*
1363. Rilkes „Neue Gedichte“, 2 stündig, Fr. 17–19 *Eppelsheimer*
1364. Heinrich Mann, 2 stündig, Mi. 14.30–16 *N. N.*
1365. Kafkas Erzählungen, 2 stündig, Do. 17–19 *Kurz*
- K o l l o q u i u m :
1366. Literaturkritisches Kolloquium, 1 stündig,
nach Vereinbarung *Göpfert*
- H a u p t s e m i n a r e :
1367. Probleme der Textkritik, 2 stündig, Mi. 9–11 *Kanzog*
1368. Editorische Fragen bei Lessing, 2 stündig, Mi. 15–17 *Göpfert*
1369. Deutsche und englische Dichtung des 17. Jahrhun-
derts (für Germanisten und Anglisten), 2 stündig,
Mi. 14–16 *Vordtriede*
1370. Formen des Erzählens im 18. und 19. Jahrhundert,
2 stündig, Di. 17–19 *Sengle*
1371. Das Drama der deutschen Klassik, 2 stündig,
Fr. 17–19 *Motekat*
1372. Goethes „Faust“, 2 stündig, Mo. 18–20 *Müller-Seidel*
1373. Arnims „Kronenwächter“, 2 stündig, Di. 14–16 *Vordtriede*
- O b e r s e m i n a r e :
1374. Doktorandenseminar (u.), 2 stündig, Fr. 15–17 *Kunisch*
1375. Methodische Probleme (u.), 2 stündig, Mo. 20–22 *Müller-Seidel*

1376. Kolloquium für Doktoranden, priv. et gratis,
1 stündig, 14 tägig, Do. 10–12

Sengle

Siehe auch:

- Nr. 1148 *Weithase*, Die Aussprache des Neuhochdeutschen
Nr. 1149 *Weithase*, Einführung in die Schallgestalt der deutschen Dichtung
Nr. 1150 *Weithase*, Stimmbildungs- und Sprechübungen
Nr. 1151 *Weithase*, Proseminar: Vortragsübungen an deutschen Vers- und Prosadichtungen (zur Schallgestalt der verschiedenen Literaturperioden)
Nr. 1152 *Weithase*, Seminar: Sprachliche Gestaltungsübungen an Dichtungen von Stefan George und Hugo von Hofmannsthal
Nr. 1153 *Zehetmeier*, Übungen in freier Rede und Diskussion

Siehe auch die Anschläge am Schwarzen Brett über die Tutorenkurse (Begleitkurse zu den Vorlesungen, Kurse zur Einführung in die Literaturwissenschaft, Begleitkurse zu den Proseminaren der Älteren Abteilung).

Deutsche Philologie, Theatergeschichte:

1377. Das Theater der deutschen Romantik, 2 stündig,
Mi. 12–13, Fr. 11–12 *Lazarowicz*
1378. Proseminar: Grundkurs der Theatergeschichte,
2 stündig, Di. 14–16 *Passow*
1379. Hauptseminar: Drama und Theater im Sturm und Drang, 2 stündig, Fr. 17–19 *Lazarowicz*
1380. Vorbereitung einer Aufführung, 2 stündig,
Mo. 8.15–9.45 *Stanchina*
1381. Übungen zur Regie und Dramaturgie, 2 stündig,
Mo. 9.45–11.15 *Stanchina*
1382. Übungen zur Regie und Dramaturgie, 2 stündig,
Mo. 11.30–13 *Stanchina*

Siehe auch:

- Nr. 1140 *Braun*, Übungen zur Theater- und Filmkritik an Hand des Münchner Spielplans
Nr. 1148 *Weithase*, Die Aussprache des Neuhochdeutschen
Nr. 1149 *Weithase*, Einführung in die Schallgestalt der deutschen Dichtung
Nr. 1150 *Weithase*, Stimmbildungs- und Sprechübungen

- Nr. 1151 *Weithase*, Proseminar: Vortragsübungen an deutschen. Vers- und Prosadichtungen (zur Schallgestalt der verschiedenen Literaturperioden)
- Nr. 1152 *Weithase*, Seminar: Sprachliche Gestaltungsübungen an Dichtungen von Stefan George und Hugo von Hofmannsthal
- Nr. 1153 *Zehetmeier*, Übungen in freier Rede und Diskussion, für Hörer aller Fakultäten

Deutsche und vergleichende Volkskunde:

1383. Einführung in die Probleme der Sachvolkskunde, 2 stündig, Do. 17-19 *Gebhard*
1384. Ausgewählte Probleme der Volkssprache, 1 stündig, Mi. 10-11 *Karlinger*
1385. Lektüre und Interpretation von Poccis Kasperl-Komödien, 1 stündig, Mo. 17-18 *Karlinger*
1386. Historische Volkskunde von Franken, 2 stündig, Di. 15-17 *Kramer*

S e m i n a r :

1387. Probleme der Volksglaubensforschung, 2 stündig, Mi. 17-19 *Kramer*

P r o s e m i n a r :

1388. Interpretation historischer Quellen der Volkskunde, 2 stündig, Di. 10-12 *Kramer*

Nordische Philologie und Germanische Altertumskunde:

1389. Übungen zu den ältesten Runeninschriften (zusammen m. Prof. Dr. Wissmann), 2 stündig, Di. 16-18 (u.) *Kabell*
1390. Proseminar: Einführung in das Gotische, 2 stündig, nach Vereinbarung *Wolf-Rottkay*
1391. Proseminar: Sprachhistorische Einführung in das Alt-nordische, 2 stündig, nach Vereinbarung *Wolf-Rottkay*
1392. Seminar: Zeugnisse eddischer Dichtung außerhalb der Edda-Handschriften (Eddica minora), 2 stündig, Fr. 17-19 *Schier*
1393. Übung: Einführung in die Eddalektüre, 2 stündig, Fr. 9-11 *Uecker*

1394. Lektüre eines Sagatextes mit sprachhistorischen
Übungen, 2 stündig, nach Vereinbarung *Wolf-Rottkay*
1395. Lektüre norwegischer Texte, 2 stündig, nach Vereinb. *Emilsen*
1396. Etymologische und semasiologische Übungen zum
germanischen Wortschatz, 1 stündig, nach Vereinb. *Wolf-Rottkay*
1397. Dänisch für Anfänger, 2 stündig, Do. 10–12 *Kabell*
1398. Einführung in das Schwedische, 2 stündig,
nach Vereinbarung *Wolf-Rottkay*
1399. Schwedisch für Fortgeschrittene (für Philologen),
2 stündig, nach Vereinbarung *Wolf-Rottkay*
1400. Schwedisch für Fortgeschrittene (für Studierende
nichtphil. Fächer), 1 stündig, nach Vereinbarung *Wolf-Rottkay*
1401. Norwegisch für Anfänger, 2 stündig, nach Vereinbg. *Emilsen*
1402. Norwegisch für Fortgeschrittene, 2 stündig,
nach Vereinbarung *Emilsen*
1403. Norwegisch, Oberstufe, 2 stündig, nach Vereinbarung *Emilsen*
1404. Norwegische Konversation, 2 stündig, nach Vereinbg. *Emilsen*
- Siehe auch:*
Nr. 1320 *Beck*, Sprachgeschichtlicher Grundkurs I
(Altnordisch)

o) Englische Philologie:

Vorlesungen:

1405. Englische Dichtung der Hochromantik, 2 stündig,
Mi. Do. 12–13 *Clemen*
1406. Englische Literatur im viktorianischen Zeitalter,
2 stündig, Fr. 9–11 *Wölcken*
1407. Geschichte der englischen Sprache II, 2 stündig,
Di. 14–16 *Gneuss*
1408. The 19th Century Novel (in engl. Sprache),
2 stündig, Di. Mi. 13–14 *Bonheim*
1409. Dichtung der englischen Romantik, 2 stündig,
Di. Mi. 12–13 *Fischer*
1410. Shakespearian Tragedy (in engl. Sprache),
2 stündig, Mo. Di. 10–11 *Schanzer*

1411. Englischs Drama im 16. Jahrhundert, 1 stündig,
Do. 10–11 *Habicht*
1412. Modern English Literature from Hardy to the present
day (in engl. Sprache), 2 stündig, Do. Fr. 15–16 *Bourke*
1413. Englische Kunst (mit Lichtbildern), 1 stündig,
Mo. 17–18 *Sieper*
1414. Englandkunde II, 1 stündig, Mo. 18–19 *Sieper*
1415. Übungsvorlesung: Einführung in das Altenglische,
2 stündig, Mi. 14–16 *Ostheeren*
1416. Übungsvorlesung: Einführung in das Mittelenglische,
2 stündig (2 Parallelvorlesungen), A Mo. 9–11
B Di. 9–11 *Meier-Ewert*
1417. Grundkurs: Einführung in das Studium der Anglistik,
1 stündig, Di. 11–12 *Weiß*

Seminare und wissenschaftliche Übungen:

Da die Teilnehmerzahl begrenzt ist, ist für das Oberseminar und die Hauptseminare frühzeitige persönliche Anmeldung erforderlich; für die Proseminare und wiss. Übungen erfolgt eine Eintragung in Listen, die am 2. mit 4. November (Proseminare) sowie am 3. und 4. November (wiss. Übungen) in Zimmer 355 aufliegen. Gleichzeitig erfolgt dort auch die Einschreibung für die Tutorenkurse, die nur am Schwarzen Brett des Englischen Seminars bekanntgemacht werden. Englische Sprachprüfung für alle Studienanfänger und Seminar Aufnahmeprüfung für Nachzügler (Anmeldung im Sekretariat!) finden voraussichtlich am 2. und 3. November statt.

Oberseminar:

1418. Übungen zur Geschichte der englischen Lyrik,
2 stündig, Mi. 16–18 *Clemen*

Hauptseminare:

1419. Eule und Nachtigall, 2 stündig, Do. 16–18 *Gneuss*
1420. Mittelenglische Verserzählungen, 2 stündig, Fr. 9–11
*Clemen
d. Mehl*
1421. Shakespeare, Measure for Measure, 2 stündig,
Di. 9–11 *Wölcken*
1422. Beaumont und Fletcher, 2 stündig, Fr. 9–11 *Habicht*

1423. Miltons Gedichte, 2 stündig, A Mo. 15–17
B Di. 14–16 *Schanzer*
1424. Wordsworths Prelude, 2 stündig, Mo. 10–12 *Fischer*
1425. Gerard Manley Hopkins, 2 stündig, Mi. 14–16
*Clemen
d. Bourke*
1426. Englische Romanciers des 20. Jahrhunderts: Bennett,
Forster, Woolf, Joyce, Lawrence, Huxley, 2 stündig,
Mi. 16–18 *Bonheim*
- Proseminare:
1427. Probleme der englischen Phonologie, 2 stündig,
Mo. 9–11 *Davis*
1428. The Sonnet in English Literature, 2 stündig,
Mo. 14–16 *Bourke*
1429. Altenglische Lektüre, 2 stündig, A Mi. 9–11
B Fr. 9–11 *Meier-Ewert*
1430. Frühmittelenglische Texte, 2 stündig, Do. 10–12 *Gneuss*
1431. Mittelenglische Lyrik, 2 stündig, Mo. 14–16 *Ostheeren*
1432. Shakespeare, Coriolanus, 2 stündig, Do. 16–18 *Riehle*
1433. Interpretation ausgewählter Gedichte des 18. Jahr-
hunderts, 2 stündig, Mo. 16–18 *Würzbach*
1434. Sterne, Sentimental Journey, 2 stündig, Mi. 9–11 *Wölcken*
1435. Byron, 2 stündig, Do. 9–11 *Kobl*
1436. Thomas Hardy, 2 stündig, Do. 14–16 *Hoffmann*
1437. W. B. Yeats, Ausgewählte Gedichte, 2 stündig,
Do. 13–15 *Evans*
1438. Ford Madox Ford, The Good Soldier, 2 stündig,
Di. 16–18 *Bonheim*
- Wissenschaftliche Übungen:
1439. Einführung in die englische Schulgrammatik,
2 stündig, Do. 9–11 *Wollmann*
1440. Grammatisch-stilistische Analyse literarischer Texte,
2 stündig, Di. 9–11 *Wollmann*
1441. Ausgewählte Probleme der englischen Wortkunde,
2 stündig, Mo. Mi. 9–10 *Wolf-Rottkay*

- | | |
|---|---------------|
| 1442. Lektüre eines mittelenglischen Textes (Layamons Brut), 2 stündig, Fr. 9–11 | <i>Riehle</i> |
| 1443. Lektüre eines elisabethanischen Dramas, 1 stündig, Zeit nach Vereinbarung, persönl. Anmeldung | <i>Clemen</i> |
| 1444. Englische Lyrik, Interpretationsübungen, 2 stündig, Mo. 10–12 | <i>Werner</i> |
| 1445. Reading and Interpretation of Poetry (Keats, Shelley, Byron), 2 stündig, Do. 16–18 | <i>Snell</i> |
| 1446. T. S. Eliot's Poetic Drama, 1 stündig, Mo. 11–12 | <i>Snell</i> |
| 1447. John Osborne, Look Back in Anger, 1 stündig, Do. 16–17 | <i>Wilson</i> |

S p r a c h ü b u n g e n :

- | | |
|--|---------------|
| 1448. Modern English Language Class for Advanced Students (Translation, Grammar, Composition). Aufnahmeprüfung in der ersten Sitzung. 2 stündig, Di. 11–13 | <i>Bourke</i> |
| 1449. English Idiomatic Expression, 1 stündig, Mo. 16–17 | <i>Bourke</i> |
| 1450. Practical Exercises in English Idiom, Vocabulary, Spelling, etc., 1 stündig, Kurs A, Di. 15–16 | <i>Grebin</i> |
| 1451. Kurs B, Fr. 15–16 | <i>Grebin</i> |
| 1452. Exercises in Grammar, 1 stündig, Do. 10–11 | <i>Grebin</i> |
| 1453. Englische Stilistik: Paraphrase and précis (for advanced students), 2 stündig, Di. 10–12 | <i>Snell</i> |

Translation (first year students),

- | | |
|------------------------------------|------------------|
| 1454. 2 stündig, Do. 14–16 | <i>Uttenthal</i> |
| 1455. 1 stündig, Kurs A, Do. 16–17 | <i>Evans</i> |
| 1456. Kurs B, Do. 17–18 | <i>Evans</i> |

Translation (intermediate),

- | | |
|------------------------------------|------------------|
| 1457. 2 stündig, Mo. 15–17 | <i>Wilson</i> |
| 1458. 2 stündig, Kurs A, Di. 14–16 | <i>Uttenthal</i> |
| 1459. Kurs B, Mi. 13–15 | <i>Uttenthal</i> |
| 1460. 1 stündig, Mi. 9–10 | <i>Grebin</i> |
| 1461. 1 stündig, Mo. 11–12 | <i>Snell</i> |

Translation (advanced),

1462.	2 stündig, Kurs A, Mo. 15-17	<i>Owen</i>
1463.	Kurs B, Do. 15-17	<i>Owen</i>
1464.	2 stündig, Kurs A, Mo. 13-15	<i>Davis</i>
1465.	Kurs B, Di. 13-15	<i>Davis</i>
1466.	2 stündig, Mi. 12-14	<i>Wilson</i>
1467.	1 stündig, Di. 10-11 (mit Klausuren)	<i>Schick</i>
1468.	1 stündig, Mo. 10-11	<i>Wilson</i>
1469.	1 stündig, Kurs A, Mi. 16-17	<i>Uttenenthal</i>
1470.	Kurs B, Mi. 17-18	<i>Uttenenthal</i>

Übersetzungen aus dem Englischen
(für Anfangssemester),

1471.	1 stündig, Kurs A, Mo. 13-14	<i>Gottwald</i>
1472.	Kurs B, Mo. 14-15	<i>Gottwald</i>
1473.	1 stündig, Di. 13-14	<i>Krause</i>

Übersetzungen aus dem Englischen
(Mittelstufe),

1474.	2 stündig, Mo. 9-11	<i>Wollmann</i>
1475.	1 stündig, Mi. 15-16	<i>Würzbach</i>

Übersetzungen aus dem Englischen
(Oberstufe),

1476.	2 stündig, Fr. 9-11	<i>Wollmann</i>
1477.	2 stündig, Di. 11-13	<i>Grebin</i>
1478.	2 stündig, Mi. 9-11	<i>Gerhards</i>
1479.	2 stündig, Fr. 13-15	<i>Gottwald</i>

Dictation (intermediate),

1480.	1 stündig, Fr. 14-15	<i>Grebin</i>
1481.	1 stündig, Do. 16-17	<i>Uttenenthal</i>

Dictation (advanced),

1482.	1 stündig, Fr. 15-16	<i>Evans</i>
1483.	1 stündig, Mo. 17-18	<i>Wilson</i>
1484.	1 stündig, Do. 13-14	<i>Schick</i>

Composition and Expression (first year students),

1485.	2 stündig, Do. 14-16	<i>Wilson</i>
1486.	2 stündig, Fr. 13-15	<i>Evans</i>

- | | | |
|-------|--|------------------|
| 1487. | Composition and Expression (intermediate),
2 stündig, Di. 16–18 | <i>Uttenthal</i> |
| | Composition and Expression (advanced), | |
| 1488. | 2 stündig, Do. 8–10 | <i>Snell</i> |
| 1489. | 2 stündig, Kurs A, Di. 16–18 | <i>Davis</i> |
| 1490. | Kurs B, Mi. 16–18 | <i>Davis</i> |

Ausspracheübungen:

- | | | |
|-------|------------------------------|------------------|
| 1491. | 1 stündig, Do. 13–14 | <i>Uttenthal</i> |
| 1492. | 1 stündig, Kurs A, Di. 16–17 | <i>Evans</i> |
| 1493. | Kurs B, Di. 17–18 | <i>Evans</i> |
| 1494. | 1 stündig, Kurs A, Di. 14–15 | <i>Wilson</i> |
| 1495. | Kurs B, Di. 15–16 | <i>Wilson</i> |
| 1496. | 1 stündig, Kurs A, Mo. 14–15 | <i>Owen</i> |
| 1497. | Kurs B, Do. 14–15 | <i>Owen</i> |
| 1498. | 1 stündig, Kurs A, Mi. 13–14 | <i>Davis</i> |
| 1499. | Kurs B, Mi. 14–15 | <i>Davis</i> |

Die Teilnahme an den Klausurenkursen setzt wegen begrenzter Teilnehmerzahl eine Eintragung in Listen voraus, die am 3. und 4. November in Zimmer 355 aufliegen.

Klausurenkurse:

- | | | |
|-------|--|---------------|
| 1500. | Translation (intermediate), 1 stündig, Mi. 10–11 | <i>Grebin</i> |
| 1501. | (intermediate), 1 stündig, Di. 12–13 | <i>Evans</i> |
| 1502. | (advanced), 2 stündig, Mo. 9–11 | <i>Snell</i> |
| 1503. | (advanced), 2 stündig, Di. 8–10 | <i>Snell</i> |
| 1504. | (advanced), 1 stündig, Mo. 9–10 | <i>Wilson</i> |

Förderkurs für Erstsemester (siehe auch gesonderter Anschlag am Englischen Seminar),

- | | | |
|-------|--|-----------------|
| 1505. | 4 stündig, Kurs A, Mi. 13–15, Do. 9–11 | <i>Gerhards</i> |
| 1506. | Kurs B, Do. 13–15, Fr. 9–11 | <i>Gerhards</i> |

Siehe auch:

- Nr. 1148 *Weithase*, Die Aussprache des Neuhochdeutschen
 Nr. 1149 *Weithase*, Einführung in die Schallgestalt der deutschen Dichtung
 Nr. 1150 *Weithase*, Stimmbildungs- und Sprechübungen
 Nr. 1151 *Weithase*, Proseminar: Vortragsübungen an deutschen Vers- und Prosadichtungen (zur Schallgestalt der verschiedenen Literaturperioden)
 Nr. 1152 *Weithase*, Seminar: Sprachliche Gestaltungsübungen an Dichtungen von Stefan George und Hugo von Hofmannsthal

- Nr. 1153 *Zehetmeier*, Übungen in freier Rede und Diskussion
 Nr. 1369 *Vordriede*, Hauptseminar: Deutsche und englische Dichtung des 17. Jahrhunderts (für Germanisten und Anglisten)
 Nr. 1084 *Fryckstedt*, The Gilded Age
 Nr. 1085 *Fryckstedt*, Seminar: William Faulkner
 Nr. 1086 *Fryckstedt*, Proseminar: Textanalysen
 Nr. 1045 *Boehm*, Grundzüge der englischen Verfassungsgeschichte vom 11. zum 13. Jh.

p) Romanische Philologie:

Französisch:

Vorlesungen:

1507. Interpretationen zur französischen Klassik, 3 stündig, Di. Mi. Fr. 9–10 *Noyer-Weidner*
 1508. Ausgewählte Kapitel der Frankreichkunde, 2 stündig, Di. 9–11 *Neurohr*
 1509. Geschichte des Französischen seit dem 17. Jahrhundert, 2 stündig, Di. Mi. 8–9 *Söll*
 1510. Frankreichkunde mit Lichtbildern, 2 stündig, Mo. Mi. 16–17 *Theisen*
 1511. Einführung in das Altfranzösische, 3 stündig, Di. Mi. Fr. 14–15 *Oswald*
 1512. Les grands écrivains français, témoins de leur temps (de Stendhal à Proust), 1 stündig, Di. 16–17 *Hédrieh*
 1513. Les débuts littéraires de Marcel Proust, 1 stündig, Di. 11–12 *Gicquel*

Seminare und Proseminare:

Für die in den beiden folgenden Abschnitten aufgeführten Seminare und Proseminare gilt begrenzte Teilnehmerzahl. Eintragungen in die Listen im Sekretariat (Raum 137) vom 2.—6. November 1965. Über die Haupt- und Proseminaraufnahmeprüfung siehe die neue Seminarordnung und die Anschläge am Romanischen Seminar; diese Prüfungen finden in der ersten Semesterwoche vom 2.—6. November 1965 statt.

Seminare:

1514. Molière, 2 stündig, Fr. 10–12 *Noyer-Weidner*
 1515. Übungen an altfranzösischen Texten, 2 stündig, Di. 9–11 *Söll*

1516. Oberseminar: Probleme der französischen Lyrik, 2 stündig, Di. 10–12 (persönl. Anmeldung erforderl.) *Noyer-Weidner*

Proseminare:

1517. Altfranzösisches Proseminar: Rolandslied, 2 stündig, Di. 17–19 *Engelhardt*
1518. Altfranzösisches Proseminar: Alexiuslied, 2 stündig, Do. 9–11 *Müller*
1519. Altfranzösisches Proseminar: Übungen zur frühen mittelalterlichen Lyrik, 2 stündig, Di. 17–19 *Schick*
1520. Übungen zur französischen Literatur des ausgehenden Mittelalters, 2 stündig, Mi. 15–17 *Roellenblecke*
1521. Madame de Sévigné, 2 stündig, Do. 13–15 *Fleischmann*
1522. Marivaux, 2 stündig, Mi. 15–17 *Wentzlaff-Eggebert*
1523. Lyrik und Dichtungstheorie des Parnasse (mit Einführung in die Gedichtinterpretation), 2 stündig, Di. 15–17 *Neuhofer*
1524. Lecture et interprétation de textes d'auteurs contemporains, 2 stündig, Mo. Mi. 14–15 *Theisen*
1525. Anouilh, 2 stündig, Do. 14–16 *Hédrieh*
1526. Les notions de base de la critique littéraire, 2 stündig, Di. 16–18 *Gicquel*

Wissenschaftliche Übungen:

1527. Bibliographische Einführung in das Studium der französischen Sprache und Literatur, 2 stündig, Do. 11–13 *Müller*
1528. Altfranzösische Lektüre: Marie de France, 2 stündig, Mi. 16–18 *Engelhardt*

Grammatik und Stilistik:

Die Zulassung zur Hauptseminarprüfung setzt die aktive Mitarbeit an einem der nachfolgend aufgeführten Grammatik- und Stilistikurse und das Bestehen der Schlußklausur voraus. Die für alle Grammatik- und Stilistikurse gemeinsame schriftliche Prüfung findet in der letzten Woche des Semesters statt.

- | | |
|--|--------------------|
| 1529. Grammatik, 2 stündig, Mi. 12–14 | <i>Fleischmann</i> |
| 1530. Grammatik, 2 stündig, Di. Fr. 13–14 | <i>Oswald</i> |
| 1531. Grammatik, 2 stündig, Mi. 14–15, Do. 10–11 | <i>Morgenstern</i> |
| 1532. Stilistik, 2 stündig, Di. 18–20 | <i>Gicquel</i> |
| 1533. Stilistik, 2 stündig, Mi. 10–12 | <i>Hédrieh</i> |
| 1534. Stilistik, 2 stündig, Fr. 10–12 | <i>Ayad</i> |

Praktische Übungen:

Übersetzungen aus dem Französischen:

- | | |
|--|--------------------|
| 1535. Französisch-deutsche Übersetzungsübungen,
1 stündig, Do. 9–10 | <i>Morgenstern</i> |
| 1536. Übersetzung mittelschwerer französischer Texte ins
Deutsche, 1 stündig, Di. 12–13 | <i>Fleischmann</i> |
| 1537. Übersetzungen schwieriger französischer Texte,
1 stündig, Do. 11–12 | <i>Marx</i> |
| 1538. Traduction (français-allemand), Cours supérieur,
1 stündig, Mi. 17–18 | <i>Gicquel</i> |

Übersetzungen in das Französische:

- | | |
|---|--------------------|
| 1539. Schwierigkeiten der deutsch-französischen Über-
setzung (Vorlesung mit Übungen), 1 stündig,
Mi. 15–16 | <i>Haensch</i> |
| 1540. Französischer Förderkurs für Studierende mit gerin-
gen Vorkenntnissen, 2 stündig, Mi. 9–11 | <i>Fleischmann</i> |
| 1541. Cours élémentaire, 2 stündig, Mo. Do. 14–16 | <i>Theisen</i> |
| 1542. Cours élémentaire, 2 stündig, Mo. 8–10 | <i>Ayad</i> |
| 1543. Cours élémentaire, 2 stündig, Do. 8–10 | <i>Ayad</i> |
| 1544. Cours élémentaire, 2 stündig, Mo. 8–10 | <i>Aroud</i> |
| 1545. Cours moyen, 2 stündig, Di. 17–19 | <i>Hédrieh</i> |
| 1546. Cours moyen, 2 stündig, Do. 16–18 | <i>Aroud</i> |
| 1547. Cours moyen, 2 stündig, Fr. 15–17 | <i>Aroud</i> |
| 1548. Cours supérieur (für Examenkandidaten),
2 stündig, Do. 10–12 | <i>Hédrieh</i> |
| 1549. Cours supérieur, 2 stündig, Mi. 15–17 | <i>Gicquel</i> |

Diktate:

- | | |
|---|----------------|
| 1550. Cours élémentaire, 1 stündig, Di. 13–14 | <i>Theisen</i> |
|---|----------------|

- | | |
|---|-----------------|
| 1551. Cours élémentaire, 1 stündig, Mo. 16-17 | <i>Aroud</i> |
| 1552. Cours moyen, 1 stündig, Di. 16-17 | <i>Theisen</i> |
| 1553. Cours moyen, 1 stündig, Di. 14-15 | <i>Aroud</i> |
| 1554. Cours supérieur, 1 stündig, Di. 19-20 | <i>Hédreich</i> |

Phonetik:

Zu den in der Folge aufgeführten praktischen Phonetikübungen können die Eintragungen in die im Geschäftszimmer des Seminars (Raum 137) aufliegenden Listen in der Zeit vom 2.—6. November 1965 erfolgen.

- | | |
|---|----------------|
| 1555. Einführung in die Phonetik (für Anfangssemester),
1 stündig, Mo. 17-18 | <i>Marx</i> |
| 1556. Introduction à la phonétique, 2 stündig, Di. 11-13 | <i>Steiner</i> |
| 1557. Phonétique pratique, 6 stündig,
Di. 10-11,
Mi. 10-11, 11-12, 12-13,
Do. 10-11, 11-12 | <i>Steiner</i> |

Aufsatzübungen:

- | | |
|--|--------------|
| 1558. Mittelkurs, 1 stündig, Fr. 10-11 | <i>Aroud</i> |
| 1559. Oberkurs, 1 stündig, Mo. 17-18 | <i>Aroud</i> |

**Wortschatz-
und Grammatikübungen:**

- | | |
|---|--------------------|
| 1560. Übungen zum französischen Wortschatz, 1 stündig,
Mi. 15-16 | <i>Morgenstern</i> |
| 1561. Französische Grammatik (Syntax des Verbums),
2 stündig, Mo. 14-15, Do. 10-11 | <i>Marx</i> |
| 1562. Französischer Grundkurs für Anglisten und Hörer
ohne Vorkenntnisse, 2 stündig, Di. 14-16 | <i>Theisen</i> |

Italienisch:

Vorlesungen:

- | | |
|--|--------------------|
| 1563. Dante, Paradiso (Fortlaufende Lektüre und Erklärung), 2 stündig, Mo. Do. 18-19 | <i>Rheinfelder</i> |
| 1564. Il Principe di Niccoló Macchiavelli, 1 stündig,
Fr. 11-12 | <i>Romussi</i> |
| 1565. L'opera in prosa di Luigi Pirandello, 1 stündig,
Mo. 10-11 | <i>Farese</i> |

Seminar:

1566. Übungen zur Literatur des Seicento, 2 stündig,
Fr. 16–18 *Karlinger*

Proseminare:

1567. Die Einwirkung Petrarcas auf die italienische Lyrik
des 14. und 15. Jahrhunderts, 2 stündig, Di. 13–15 *Neuhöfer*
1568. La più recente narrativa italiana, 2 stündig, Mi. 14–16 *Farese*

Sprachübungen:

1569. Italienischer Anfängerkurs, 2 stündig, Mo. Di. 15–16 *Farese*
1570. Italienischer Mittelkurs, 2 stündig, Mo. Di. 14–15 *Farese*
1571. Italienischer Oberkurs, 2 stündig, Mo. 17–19 *Farese*
1572. Übungen zur italienischen Phonetik, 1 stündig,
Di. 16–17 *Farese*

Spanisch:

Vorlesungen:

1573. Das spanische Drama im Goldenen Zeitalter,
2 stündig, Mo. Do. 17–18 *Rheinfelder*
1574. „Don Segundo Sombra“ (Szenen aus der argentinischen
Pampa), 1 stündig, Do. 14–15 *Engl*
1575. Ruben Darío, 1 stündig, Mo. 11–12 *Gonzales*
1576. Ibero-Amerika im 20. Jahrhundert: Literarische
Hauptströmungen und repräsentative Dichter,
2 stündig, Mi. 17–19 *Niedermayer*
1577. Geschichte der spanischen Sprache, 1 stündig,
Mo. 16–17 *Sanchez*
1578. Altspanische Lektüre (Gonzalo de Berceo),
1 stündig, Do. 16–17 *Sanchez*

Seminar:

1579. Die ältesten spanischen Texte, 2 stündig, Mo. 14–16 *Söll*

Proseminare:

1580. Übungen zur Vorlesung, Termin nach Absprache,
2 stündig *Niedermayer*
1581. Unamuno, 2 stündig, Mi. 12–14 *Gonzales*

Sprachübungen:

1582. Spanischer Anfängerkurs (für Romanisten),
2 stündig, Mi. Do. 11–12 *Gonzales*
1583. Spanischer Mittelkurs, 2 stündig, Mo. 15–17 *Gonzales*
1584. Spanisch für Anfänger, Kurs A, 2 stündig, Mo. 13–15 *Engl*
1585. Spanisch für Anfänger, Kurs B, 2 stündig, Di. 8–10 *Engl*
1586. Spanischer Mittelkurs, 2 stündig, Mo. 15–17 *Engl*
1587. Spanischer Oberkurs, 2 stündig, Mi. 8–10 *Engl*
1588. Traducciones, 1 stündig, Do. 13–14 *Engl*
1589. Composición española, 2 stündig, Mi. Do. 12–13 *Gonzales*
1590. Spanische Phonetik, 1 stündig, Mi. 10–11 *Gonzales*

Katalanisch:

1591. Katalanisch für Fortgeschrittene, 1 stündig, Mi. 16–17 *Haensch*

Portugiesisch:

Vorlesung:

1592. A literatura portuguesa no século XVI, 1 stündig,
Mi. 18–19 *Pinto Novais*

Hauptseminar:

1593. Altportugiesische Lyrik, 2 stündig, Fr. 16–18 *Carstens*

Proseminar:

1594. Leitura da Trilogia das Barcas de Gil Vicente,
2 stündig, Mo. 18–20 *Pinto Novais*

Sprachübungen:

1595. Portugiesisch für Anfänger, 2 stündig, Di. 17–19 *Pinto Novais*
1596. Portugiesisch für Fortgeschrittene, 2 stündig,
Mi. 16–18 *Pinto Novais*
1597. Übersetzung schwieriger Texte ins Portugiesische,
1 stündig, nach Vereinbarung *Pinto Novais*
1598. Brasilianisches Portugiesisch I, 2 stündig *Camargo*
1599. Brasilianisches Portugiesisch II, 2 stündig *Camargo*
1600. Brasilianische Landeskunde, 1 stündig, Mo. 17–18 *Camargo*

Rumänisch:

Vorlesungen:

1601. Istoria literaturii contemporane II (Teatrul),
1 stündig, nach Vereinbarung *Turczynski*

1602. Der rumänische Wortschatz nichtlateinischen Ursprungs, 1 stündig, nach Vereinbarung *Popinceanu*
1603. Lektüre und Interpretation rumänischer Texte aus dem 16. und 17. Jahrhundert, 1 stündig, nach Vereinbarung *Popinceanu*
- S e m i n a r :
1604. Übungen zum rumänischen Märchen, 2 stündig, nach Vereinbarung *Karlinger mit Turczynski*
- S p r a c h ü b u n g e n :
1605. Rumänisch für Anfänger I, 2 stündig, nach Vereinb. *Turczynski*
1606. Rumänisch für Anfänger II, 2 stündig, nach Vereinb. *Turczynski*
1607. Rumänisch für Fortgeschrittene, 2 stündig, nach Vereinbarung *Turczynski*
1608. Traduceri de texte literare moderne, 1 stündig, nach Vereinbarung *Turczynski*
- Rätoromanisch:**
1609. Einführung in das Rätoromanische des unteren Engadins, Aufbau des Wortschatzes, Lektüre von Texten, 2 stündig, nach Vereinbarung *Aschenbrenner*
- Siehe auch:*
- Nr. 1148 *Weitbase*, Die Aussprache des Neuhochdeutschen
- Nr. 1149 *Weitbase*, Einführung in die Schallgestalt der deutschen Dichtung
- Nr. 1150 *Weitbase*, Stimmbildungs- und Sprechübungen
- Nr. 1151 *Weitbase*, Proseminar: Vortragsübungen an deutschen Vers- und Prosadichtungen (zur Schallgestalt der verschiedenen Literaturperioden)
- Nr. 1152 *Weitbase*, Seminar: Sprachliche Gestaltungsübungen an Dichtungen von Stefan George und Hugo von Hofmannsthal
- r) Slavische Philologie, Balkanphilologie:**
1610. Bibliographische Einführung in die Ost- und Südosteuropaforschung (Allgemeinbibliographie), 2 stündig, Mi. Do. 8-9 *Mach*
1611. Vergleichende Grammatik der slavischen Sprachen, 2 stündig, Di. Do. 17-18 *Koschmieder*

1612. Übungen zur vergleichenden Grammatik der slavischen Sprachen, 2 stündig, Di. Do. 18–19 *Koschmieder*
1613. Slavische Paläographie, 2 stündig, Di. Do. 16–17 *Koschmieder*
1614. Altkirchenslavische Grammatik I (Proseminar), 2 stündig, Di. Do. 9–10 *Kunert*
1615. Übungen zur Altkirchenslavischen Grammatik I, 2 stündig, Di. Do. 10–11 *Kunert*
1616. Einführung in die Balkanphilologie, 1 stündig, Di. 14–15 *Schmaus*
1617. Russische historische Grammatik I, 2 stündig, Mo. 13–15 *Schmaus*
1618. Altserbische Übungen, 1 stündig, Zeit nach Vereinb. *Schmaus*
1619. J. Macpherson, J. G. Herder und die slavischen Literaturen (in russischer Sprache), 2 stündig, Di. 11–13 *Bojko-Blochyn*
1620. Russische Literatur d. 19. Jh. I, 2 stündig, Fr. 13–15 *Schmaus*
1621. Geschichte der ukrainischen Literatur des 19. Jh., 2 stündig, Zeit nach Vereinbarung *Bojko-Blochyn*
1622. Die Kiever Chroniken des 11.–13. Jahrhunderts (Seminar), 2 stündig, Mo. 15–17 *Bojko-Blochyn*
1623. Ragusan.-dalmatinische Literatur (16.–18. Jh.), 1 stündig, Di. 13–14 *Schmaus*
1624. Literaturwissenschaftliches Proseminar, 1 stündig, Mo. 17–18 *Schmaus*
1625. Literaturwissenschaftliches Hauptseminar, 2 stündig, Mo. 18–20 *Schmaus*
1626. Übungen zum Altpreußischen, 2 stündig, Mi. 16–18 (u.) *Wissmann*
1627. Russisch für Anfänger, 4 stündig, Di. Fr. 8,30–10 *Wedel*
1628. Russisch für Fortgeschrittene, 2 stündig, Di. 11–12, Fr. 10–11 *Wedel*
1629. Lektüre: L. N. Tolstoj, 1 stündig, Fr. 11–12 *Wedel*
1630. Diktat, Übersetzung, Russisch-Deutsch, 1 stündig, Di. 12–13 *Wedel*
1631. Übersetzung, Deutsch-Russisch, Wortschatzübungen, 1 stündig, Fr. 12–13 *Wedel*

1632. Landeskundliche Übungen: Rußland im 17. und 18. Jh., 1 stündig, Di. 10–11 *Wedel*
1633. Übungen zur russischen Metrik (nur für Fortgeschrittene), 2 stündig, Mo. Do. 15–16 *Adamczyk*
1634. V. V. Majakovskij, Lektüre ausgewählter Dichtungen, 1 stündig, Di. 8–9 *Adamczyk*
1635. Ukrainisch für Anfänger, 2 stündig, Zeit n. Vereinb. *N. N.*
1636. Ukrainisch für Fortgeschrittene, 4 stündig, Zeit nach Vereinbarung *N. N.*
1637. Ukrainische Lektüre, 2 stündig, Zeit nach Vereinb. *N. N.*
1638. Ukrainische Landeskunde, 2 stündig, Zeit n. Vereinb. *N. N.*
1639. Polnisch, Kurs II, 2 stündig, Fr. 15–17 *Grosse*
1640. Polnisch, Kurs III, 2 stündig, Mi. 13–15 *Grosse*
1641. Polnisch, Kurs IV, 2 stündig, Do. 14–16 *Grosse*
1642. Nachbar Polen II, 1 stündig, Mi. 10–11 *Grosse*
1643. Polnische Übersetzungsübungen, 2 stündig, Mi. 11–12, Do. 11–12 *Grosse*
1644. Polnische Lektüre: Dramat polski, 1 stündig, Mi. 15–16 *Grosse*
1645. Tschechisch, Kurs I, 3 stündig, Zeit nach Vereinb. *Frei*
1646. Tschechisch, Kurs II, 2 stündig, Zeit nach Vereinb. *Frei*
1647. Tschechisch, Kurs III, 2 stündig, Zeit nach Vereinb. *Frei*
1648. Tschechische Lektüre: Literatur d. 20. Jahrhunderts, 2 stündig, Zeit nach Vereinbarung *Frei*
1649. Landeskunde der Tschechoslowakei I, 2 stündig, Zeit nach Vereinbarung *Frei*
1650. Serbokroatisch für Anfänger, 2 stündig, Zeit nach Vereinbarung *Jahović*
1651. Serbokroatisch für Fortgeschrittene, 2 stündig, Zeit nach Vereinbarung *Jahović*
1652. Übersetzungsübungen und Lektüre, 2 stündig, Zeit nach Vereinbarung *Jahović*
1653. Slovenisch für Anfänger, 2 stündig, Zeit nach Vereinbarung *Gratza*

1654. Slovenisch für Fortgeschrittene, 2 stündig,
Zeit nach Vereinbarung *Gratza*
1655. Bulgarisch für Anfänger, 2 stündig, Mo. 15–17 *Haralampieff*
1656. Bulgarisch für Fortgeschrittene, 2 stündig, Mo. 17–19 *Haralampieff*
1657. Bulgarische Konversation, Wortschatzübungen,
2 stündig, Fr. 8–10 *Haralampieff*
1658. Übersetzungsübungen: Bulgarisch-Deutsch und
umgekehrt, 2 stündig, Fr. 10–12 *Haralampieff*
1659. Lektüre: P. K. Javorov, D. Debeljanov, 2 stündig,
Do. 8–10 *Haralampieff*
1660. Litauisch für Anfänger, 2 stündig, Zeit nach Vereinb. *Baldauf*
1661. Litauische Grammatik, 2 stündig, Zeit nach Vereinb. *Baldauf*
1662. Litauische Syntax, 2 stündig, Zeit nach Vereinbarung *Baldauf*
1663. Lektüre litauischer Texte, 2 stündig,
Zeit nach Vereinbarung *Baldauf*
1664. Lektüre litauischer Lyrik, 2 stündig,
Zeit nach Vereinbarung *Baldauf*
1665. Liturgischer Gesang der russisch-orthodoxen Kirche:
Kirchengesang als eine Form der Liturgie. – Palaeo-
graphie des altrussischen liturgischen Gesanges (mit
praktischen Übungen), 4 stündig, Mo. 11–13, Fr. 17–19 *v. Gardner*
- Siehe auch:*
Nr. 1163 *Camaj*, Histor. albanische Lautlehre
Nr. 967 *Piroschkow*, Leo Tolstoj, Konstantin Leontjew und
Wladimir Solowjew

Kurzschrift

- Kurzschrift für Anfänger, 1 stündig, Fr. 8–9 *Hager*
- Einführung in die Eilschrift, 1 stündig, Fr. 9–10 *Hager*

VII. Naturwissenschaftliche Fakultät

1. Mathematik:

- | | |
|--|-----------------|
| 1666. Höhere Mathematik IA (Differential- und Integralrechnung), 4 stündig, Di. Fr. 10–12 | <i>N. N.</i> |
| 1667. Übungen dazu, 2 stündig, Mo. 16–18 | <i>N. N.</i> |
| 1668. Höhere Mathematik IB (Analytische Geometrie und lineare Algebra), 4 stündig, Mo. Do. 10–12 | <i>Ramspott</i> |
| 1669. Übungen dazu, 2 stündig, Fr. 16–18 | <i>Ramspott</i> |
| 1670. Höhere Mathematik III, 4 stündig, Mo. Do. 10–12 | <i>Stein</i> |
| 1671. Übungen dazu, 2 stündig, Do. 16–18 | <i>Stein</i> |
| 1672. Darstellende Geometrie mit Übungen, 6 stündig, Di. Do. Fr. 7–9 | <i>N. N.</i> |
| 1673. Numerische Mathematik I, 6 stündig, Di. Do. Fr. 14–16 | <i>N. N.</i> |
| 1674. Matrizenrechnung, 4 stündig, Mi. Fr. 10–12 | <i>Richter</i> |
| 1675. Übungen dazu, 2 stündig, Do. 14–16 | <i>Richter</i> |
| 1676. Maßtheorie, 3 stündig, Mo. 10–12, Do. 10–11 | <i>Kellerer</i> |
| 1677. Übungen dazu, 1 stündig, Do. 11–12 | <i>Kellerer</i> |
| 1678. Lebensversicherungsmathematik, 2 stündig, Mo. 17–19 | <i>Härten</i> |
| 1679. Pensionsversicherungsmathematik, 2 stündig, Fr. 17–19 | <i>Brückner</i> |
| 1680. Algebra, 4 stündig, Mo. Mi. 14–16 | <i>Rieger</i> |
| 1681. Übungen dazu, 2 stündig, Fr. 14–16 | <i>Rieger</i> |
| 1682. Integralgleichungen, 4 stündig, Di. Fr. 10–12 | <i>Heinz</i> |
| 1683. Übungen dazu, 2 stündig, Do. 14–16 | <i>Heinz</i> |
| 1684. Ausgewählte Kapitel aus der Funktionstheorie, 3 stündig, Do. 12–14, Fr. 13–14 | <i>Kerner</i> |
| 1685. Algebraische Topologie, 4 stündig, Di. Mi. 10–12 | <i>Kasch</i> |
| 1686. Lie-Algebren, 2 stündig, Mi. 16–18 | <i>Koecher</i> |

1687. Einführung in die Algebraische Geometrie,
3 stündig, Di. 13–14, Do. 10–12 *Forster*
1688. Übungen dazu, 1 stündig, Mo. 13–14 *Forster*
1689. Analytische Zahlentheorie, 2 stündig, Di. 14–16 *Rieger*
1690. Mathematik für Naturwissenschaftler, 6 stündig,
Mo. 18–20, Di. Mi. 19–21 *Seebach*
1691. Proseminar, 2 stündig, Mi. 13–15 *Kasch*
1692. Mathematisches Seminar, 2 stündig, Fr. 14–16 *Stein*
1693. Mathematisches Seminar, 2 stündig, Di. 16–18 *Richter*
1694. Mathematisches Seminar, 2 stündig, Di. 14–16 *Heinz*
1695. Mathematisches Seminar, 2 stündig, Mo. 16–18 *Koehler*
1696. Mathematisches Seminar, 2 stündig, Do. 16–18 *Kasch*
1697. Mathematisches Seminar, 2 stündig, Mo. 14–16 *Kellerer*
1698. Seminar über Fragen der Angewandten Mathema-
tik, 2 stündig, Fr. 16–18 *N. N.*
1699. Versicherungsmathematisches Seminar, 2 stündig,
Mi. 17–19 *Brückner,
Härten,
Karrer, Richter*
1700. Mathematisches Kolloquium, 2 stündig, Do. 18–20 *Die Dozenten
der Mathematik*

Siehe auch:

- Nr. 2036 *Gericke*, Entwicklungslinien der neuzeitlichen
Mathematik.
- Nr. 2038 *Vogel, Gericke*, Übungen: Die Geometrie von
Descartes.

2. Astronomie:

1701. Astrophysik I, 2 stündig, Mi. 10–12,
kl. physik. Hörsaal *Wellmann*
1702. Astronomisches Seminar, 2 stündig, 14 tägig, Zeit
nach Vereinbarung, Sternwarte Bogenhausen *Wellmann,
Groth*
1703. Astronomisches Kolloquium (gemeinsam mit den
Dozenten der Astronomie), 2 stündig, 14 tägig,
Sa. 10–12, Gr. Seminarraum, Schellingstraße 2–8 *Wellmann*

- 1704. Anleitung zu wissenschaftlichen Arbeiten, gemeinsam mit den anderen Dozenten der Astronomie, nach Vereinbarung. Ort: Universitäts-Sternwarte (Institut für Astronomie und Astrophysik Bogenhausen, Observatorium Wendelstein) *Wellmann*
- 1705. Himmelsmechanik, 3 stündig, Di. Do. Fr. 12–13, Gr. Seminarraum, Schellingstraße 2–8 *Schmeidler*
- 1706. Physik der veränderlichen Sterne, 2 stündig, Fr. 16–18, Gr. Seminarraum, Schellingstraße 2–8 *Groth*
- 1707. Anleitung zu wissenschaftlichen Arbeiten. Ort: Institut für Astrophysik am Max-Planck-Institut für Physik und Astrophysik, Föhringer Ring 6 *Biermann*
- 1708. Spiralnebel, 1 stündig, Di. 9–10 *Schütte*

3. Experimentalphysik:

a) Vorlesungen bis zu den Vorprüfungen:

- 1709. Experimentalphysik für Naturwissenschaftler: Mechanik und Wärmelehre, 5 stündig, Mo. mit Fr. 7.45–8.30, gr. physikal. Hörsaal *N. N.*
- 1710. Experimentalphysik für Humanmediziner, Zahnmediziner, Tiermediziner und Pharmazeuten: Mechanik und Wärmelehre, 4 stündig, Di. mit Fr. 7.45–8.30, gr. physikal. Hörsaal *N. N.*

b) Praktika und Proseminare bis zu den Vorprüfungen:

- 1711. Anfängerpraktikum für Naturwissenschaftler, 3-semesterig, 4 stündig, Mo. Di. Mi. nachmittags

Kurs A	}	I. Physikalisches Institut	<i>Faessler</i>
Kurs B			
Kurs C			
- 1712. Anfängerpraktikum für Naturwissenschaftler, 3-semesterig, 4 stündig, Mo. Di. Mi. nachmittags

Kurs A	}	II. Physikalisches Institut	<i>Rollwagen</i>
Kurs B			
Kurs C			

1713. Praktikum für Naturwissenschaftler u. Pharmazeuten, 1-semesterig, 4 stündig, Fr. 13–17, I. Physikal. Institut *Faessler*
1714. Praktikum für Human-, Zahn- und Tiermediziner (gem. mit J. Kranz), 4 stündig, I. Physikal. Institut, 1. u. 2. Semester *Faessler*
1715. Physikalisches Proseminar, 2 stündig, Mo. 17–19 (u.), kl. physikal. Hörsaal *Faessler*
- Achtung! Alle Praktika können erst nach Zuweisung eines Arbeitsplatzes belegt werden.
- c) Vorlesungen nach den Vorprüfungen, einschließlich Spezialvorlesungen:
1716. Atomphysik, 3 stündig, Di. Mi. Do. 8–9, Hörsaal Schellingstraße *Rollwagen*
1717. Einführung in die Festkörperphysik, 3 stündig *N. N.*
1718. Geometrische Optik (angew. Physik), 4 stündig, Mo. 10–12, Do. 10–12, kl. physik. Hörsaal *Schober*
1719. Molekülstruktur und Spektroskopie, 2 stündig, Fr. 10–12, kl. physikal. Hörsaal *Brandmüller*
1720. Methoden und Instrumente der physikalischen Meßtechnik (angew. Physik), 2 stündig, Mo. 15–17, kl. physikal. Hörsaal *Auer*
1721. Instabile Elementarteilchen, III, 2 stündig, Fr. 11–13 Seminarraum des Inst. f. Theor. Physik *Gottstein*
1722. Einführung in die geometrische Elektronenoptik (angew. Physik), 1 stündig, Mo. 9–10, Seminarraum Schellingstraße *Kinder*
1723. Physik der extremen Temperaturen, 1 stündig, Mo. 12–13, kl. physikal. Hörsaal *Kranz*
1724. Molekülphysik: chemische Bindung, 1 stündig, Di. 15–16, kl. physikal. Hörsaal *Moser*
1725. Informationstheorie mit Anwendungen in der Optik, 2 stündig, Di. Do. 8–9, kl. physik. Hörsaal *Röhler*

1726. Ausgewählte Kapitel aus der Festkörperphysik, III Magnetische Erscheinungen, 1 stündig, Mo. 12–13, Hörsaal Schellingstraße *Schwink*
1727. Spezielle Probleme des Festkörpers bei tiefen Temperaturen, 1 stündig, Mi. 12–13, Hörsaal Schellingstr. *Hoffmann*
1728. Quantenchemie, III. Teil, Neuere Verfahren und Ergebnisse, 2 stündig, Di. Mi. 9–10, kl. physikal. Hörsaal *Voitländer*
1729. Aktuelle Probleme der Festkörperphysik, 1 stündig, 14 tägig, Fr. 14.40–16.10, kl. physikal. Hörsaal *Welker*
1730. Ausgewählte Kapitel aus der höheren Experimentalphysik, 1 stündig, Fr. 8–9, Hörsaal Schellingstraße *Wienecke*
1731. Licht- und Beleuchtungstechnik, 2 stündig, Fr. 14–16, Dreier-Institut, gr. Seminarraum, Erdgeschoß, Schellingstraße *Schneider*
- d) Praktika und wissenschaftliche Arbeiten nach den Vorprüfungen:
1732. Fortgeschrittenen-Praktikum für Physiker (gem. m. J. Brandmüller), ganztägig, I. Physikal. Institut *Faessler*
1733. Fortgeschrittenen-Praktikum für Physiker (gem. mit W. Steinmann), ganztägig (angew. Physik), II. Physikal. Institut *Rollwagen*
1734. Fortgeschrittenen-Praktikum für Physiker, ganztägig (angew. Physik), Inst. f. Mediz. Optik *Schober*
1735. Fortgeschrittenen-Praktikum für Physiker (gem. mit Faessler), ganztägig, I. Physikal. Institut *Brandmüller*
1736. Fortgeschrittenen-Praktikum für Lehramtskandidaten, 7 stündig, I. Physikal. Institut *Faessler*
1737. Fortgeschrittenen-Praktikum für Lehramtskandidaten, 7 stündig, II. Physikal. Institut *Kinder*

1738. Anleitung zum wissenschaftlichen Arbeiten, ganztätig, nach persönlicher Anmeldung im I. Physikalischen Institut
Auer, Brandmüller, Faessler, Fraunberger, Gerlach, Kranz, Moser, Stierstadt, Welker, Wienecke
1739. im II. Physikalischen Institut
Hoffmann, Kinder, Rollwagen, Schwink
1740. im Institut für Medizinische Optik
Röhler, Schober
1741. in der experimentellen Abteilung des Instituts f. Theoretische Physik
Bopp, Gottstein
1742. Sonderpraktikum: Elementarteilchen, ausgewählte Meßmethoden, 4 stündig, Mi. 16–20
Gottstein
- Achtung! Alle Praktika können erst nach Zuweisung eines Arbeitsplatzes belegt werden.
- e) Seminare und Kolloquien:
1743. Seminar über Molekülphysik (gem. mit Moser), 2 stündig, Di. 16–18, kl. physikal. Hörsaal
Brandmüller
1744. Physikalisches Oberseminar, 2 stündig, Di. 10.30–12 (u.) priv., kl. physikal. Hörsaal
Faessler
1745. Seminar über Röntgenspektren und Elektronenstruktur (u.) priv., Ort und Zeit nach Vereinbarung
Faessler
1746. Seminar über Molekülphysik (gem. m. Brandmüller), 2 stündig, Di. 16–18, kl. physikal. Hörsaal
Moser
1747. Oberseminar für Diplomanden und Doktoranden des II. Physikal. Instituts, Mo. 10.30–12, gr. Seminarraum, Schellingstraße 2
Rollwagen
1748. Seminar zur Optik, 2 stündig, Do. 16–18, Inst. f. Mediz. Optik
Schober
1749. Oberseminar: Aktuelle Probleme der Optik (zus. mit Röhler), Inst. f. Medizin. Optik
Schober

1750. Optisch-lichttechnisches Kolloquium, 2 stündig
(Zeit und Ort wird jeweils bekannt gegeben) *Schober*
1751. Seminar über Fragen der Plasmaphysik (zus. mit
Biermann, Fünfer, Maecker, Schlüter), Max Planck-
Inst. f. Physik u. Astrophysik, Föhringer Ring 6 *Wienecke*

4. Theoretische Physik:

Kursvorlesungen:

1752. Mechanik, 4 stündig, Di.-Fr. 9-10 *N. N.*
1753. Übungen dazu, 2 stündig, innerhalb der Zeit
Mo. und Di. 14-18 *N. N.*
1754. Elektrodynamik, 4 stündig, Di.-Fr. 9-10 *Bopp*
1755. Übungen dazu, 2 stündig, innerhalb der Zeit
Mo. und Di. 14-18 *Bopp*
1756. Quantenmechanik, 4 stündig, Mo. Do. 10-12 *Schlüter*
1757. Übungen dazu, 2 stündig, Mi. 14-16 *Schlüter*

Spezialvorlesungen:

1758. Mathematische Methoden der Physik, 2 stündig,
Mi. 14-16 *Güttinger*
1759. Astrophysikalische Probleme der Plasmaphysik II,
2 stündig, Mo. 8-10 *Lüst*
1760. Elektromagnetische Struktur der Elementarteilchen,
2 stündig, Mi. 10-12 *Meister*
1761. Theorie der Stoßwellen in Gasen und Plasmen,
2 stündig, Mo. 9-11 *Pfirsch*
1762. Einführung in die gruppentheoretischen Methoden
der Quantentheorie, 2 stündig, Do. 14-16 *Stumpf*

Seminare:

1763. Seminar: Spezielle Probleme der theoretischen Phy-
sik, 2 stündig, Do. 14-16 (u.) *Bopp*
1764. Oberseminar: Felder und Teilchen, 2 stündig,
Fr. 15-17 *Bopp*

1766. Seminar: Plasmaphysik, 2 stündig, Mo. 16–18 (u.) *Schlüter,
Biermann,
Wienecke*
1767. Anleitung zu wissenschaftlichen Arbeiten (halb-
tägig), nach besonderer Anmeldung *Biermann,
Bopp, Dürr,
Güttinger,
Heisenberg,
Lüst, Meister,
Mittelstaedt,
Pfirsch,
Schlüter,
Stumpf*
1768. Physikalisches Kolloquium (gemeinsam mit den Do-
zenten der TH), 2 stündig, Fr. 18–20 (nach bes. An-
kündigung) (u.) *Die Dozenten
der Physik*

5. Chemie:

a) Anorganische Chemie:

1769. Anorganische Experimentalchemie, 5 stündig, Mo.
mit Fr. 8.55–9.40, Justus-von-Liebig-Hörsaal, Meiser-
straße 3 *Wiberg*
1770. Übungen im Experimentieren und Vortragen (für
Lehramtsstudierende) (gem. mit N ö t h), 3 stündig,
Mo. Mi. Fr. 13–16.30, Richard-Willstätter-Hörsaal,
Meiserstraße 3 *Wiberg*
1771. Anorganisches und physikalisch-chemisches Kollo-
quium (gem. mit S c h w a b und den Dozenten der
anorganischen und physikalischen Chemie), 14 tägig,
(u.), Mi. 16–17, Adolf-v.-Baeyer-Hörsaal, Meiserstr. 3 *Wiberg*
1772. Anorganisch-chemisches Seminar (gem. mit den Do-
zenten der anorganischen Chemie), 1 stündig, (u.),
Do. 16–17, Adolf-von-Baeyer-Hörsaal, Meiserstr. 3 *Wiberg*
1773. Anorganisches Grundpraktikum für Chemiker (gem.
mit W e i s s, N ö t h und W i l l e), ganztägig, Mo.
mit Fr. 8–18, Sa. 8–12, Inst. f. Anorganische Chemie,
Meiserstraße 1 *Wiberg*

1774. Anorganisches Fortgeschrittenenpraktikum für Chemiker (gem. mit Weiss und Nöth), $\frac{1}{2}$ Semester ganztägig, Inst. f. Anorganische Chemie, Meiserstr. 1 *Wiberg*
1775. Chemisches Grundpraktikum für Naturwissenschaftler (gem. mit Nöth u. Wille), ganz- oder halbtägig, Mo. mit Fr. 8–18, Sa. 8–12, Institut für Anorganische Chemie, Meiserstraße 1 *Wiberg*
1776. Anorganisch-chemisches Praktikum für Physiker (gem. m. Amberger), halbtägig, Mo. mit Fr. 8–18, Sa. 8–12, Inst. f. Anorganische Chemie, Meiserstr. 1 *Wiberg*
1777. Anleitung zu selbständigen wissenschaftlichen Arbeiten (gem. mit den Dozenten der anorganischen Chemie), ganztägig, Mo. mit Fr. 8–18, Sa. 8–12, Inst. f. Anorganische Chemie, Meiserstraße 1 *Wiberg*
1778. Anorganische Strukturchemie I, 2 stündig, Mo. Do. 11–12 *Weiss*
1779. Probleme der Grenzflächenchemie, 1 stündig, Ort und Zeit nach Vereinbarung *Weiss*
1780. Anorganisch-chemisches Seminar für Naturwissenschaftler, 2 stündig, Di. 14–16, Adolf-von-Baeyer-Hörsaal, Meiserstraße 3 *Nöth*
1781. Neue Ergebnisse der Anorganischen Chemie, II, 2 stündig, Di. Mi. 10–11, Adolf-von-Baeyer-Hörsaal, Meiserstraße 3 *Nöth*
1782. Analytische Chemie I (für Anfänger), 3 stündig, Di. Mi. Do. 10–11, Justus-von-Liebig-Hörsaal, Meiserstraße 3 *Wille*
1783. Einführung in die mathematische Behandlung der Naturwissenschaften, Teil Iib, 2 stündig, Mo. Do. 12–13, Adolf-von-Baeyer-Hörsaal, Meiserstraße 3 *Wille*
1784. Ausgewählte Kapitel aus der Anorganischen Chemie, 1 stündig, Mi. 9–10, Meiserstraße 3 *Klement*
1785. Molekülspektroskopie, 1 stündig, Do. 13–14, Adolf-von-Baeyer-Hörsaal, Seminarraum, Meiserstraße 3 *Amberger*
1786. Ausgewählte Kapitel aus der Chemiewirtschaft, 1 stündig, 14 tägig, Mo. 10–11, Richard-Willstätter-Hörsaal, Meiserstraße 3 *Balke*

1787. Die physikalischen Methoden in der Analytik organischer Verbindungen, 2 stündig, Mo. 13-15, Adolf-von-Baeyer-Hörsaal, Meiserstraße 3 *Bürger*
1788. Theoretische Grundlagen der Analytischen Chemie, 1 stündig, Fr. 11-12, Adolf-von-Baeyer-Hörsaal, Meiserstraße 3 *Lux*
1789. Einführung in die Festkörperchemie II, 2 stündig, Mo. 16-17, Do. 14-15, Adolf-von-Baeyer-Hörsaal, Meiserstraße 3 *Nickl*
1790. Die Chemie bei hohen Temperaturen, 1 stündig, Ort und Zeit wird noch bekanntgegeben *Sirtl*
1791. Betriebswirtschaftliche Fragen, dargestellt am Beispiel der chemischen Industrie, Ort und Zeit nach Vereinbarung *Wacker*
1792. Einführung in die Radiochemie III: Heiße Chemie und Fernsteuerungstechnik, 2 stündig, Di. Mi. 13-14, Adolf-von-Baeyer-Hörsaal, Meiserstraße 3 *Weigel*
- b) Organische Chemie:
1793. Elektrophile aromatische Substitution, 2 stündig, Mo. Mi. 8-9, Adolf-von-Baeyer-Hörsaal, Meiserstr.3 *Huisgen*
1794. Organisch-chemisches Praktikum (gem. mit N. N.), priv., ganz- oder halbtägig, Mo. mit Fr. 8-18, Sa. 8-12, Institut für Organische Chemie, Karlstraße 23 *Huisgen*
1795. Chemisches Praktikum für Mediziner (gem. mit E. D a n e), 6 stündig, in Parallelkursen; Termine s. Sonderanschlüge, Institut für Organische Chemie, Karlstraße 23 *Huisgen*
1796. Anleitung zu selbständigen wissenschaftlichen Arbeiten (gem. mit den Dozenten der Organischen Chemie), nur ganztägig, Institut für Organische Chemie, Karlstraße 23 *Huisgen*
1797. Organisch-chemisches Seminar (gem. mit N. N. und H. B e h r i n g e r), 1 stündig, Fr. 17.15-18.15, Adolf-von-Baeyer-Hörsaal, Meiserstraße 3 *Huisgen*
1798. Spezielle Organische Chemie, 3 stündig, Di. Do. Fr. 8-9, Adolf-von-Baeyer-Hörsaal, Meiserstraße 3 *N. N.*

1799. Organisch-chemisches und Biochemisches Kolloquium (gem. mit den Dozenten der Organischen und Biochemie), 1 stündig, Mo. 17–18, Adolf-von-Baeyer-Hörsaal, Meiserstraße 3 *Huisgen*
1800. Allgemeine Regeln der Organischen Chemie, 2 stündig, Do. 11–13, Richard-Willstätter-Hörsaal, Meiserstraße 3 *E. Schmidt*
1801. Ausgewählte Kapitel aus der theoretischen organischen Chemie, 2 stündig, Di. Do. 15–16, Richard-Willstätter-Hörsaal, Meiserstraße 3 *Zimmermann*
1802. Praktikum für physikalische Methoden in der organischen Chemie, ganztägig 4 Wochen nach Vereinbarung, Institut für Organische Chemie, Karlstr. 23 *Zimmermann*
1803. Indolalkaloide, 1 stündig, Mi. 12–13, Richard-Willstätter-Hörsaal, Meiserstraße 3 *Bertho*
1804. Einführung in die theoretische organische Chemie, 3 stündig, Di. Do. 14–15.05, Richard-Willstätter-Hörsaal, Meiserstraße 3 *Klages*
1805. Chemisches Seminar für Mediziner I (Anorganische Chemie), 2 stündig, Mi. 16.15–17.50, Justus-von-Liebig-Hörsaal, Meiserstraße 3 *Dane*
1806. Einführung in die Makromolekulare Chemie, 2 stündig, Di. Do. 9–10, Richard-Willstätter-Hörsaal, Meiserstraße 3 *Bebringer*
1807. Spezielle Kapitel aus der technischen Chemie, 2 stündig, alle 14 Tage Mo. 10–12, Richard-Willstätter-Hörsaal, Meiserstraße 3 *Ugi*
1808. Reduktions- und Oxydationsreaktionen in der organischen Chemie, 2 stündig, Mi. Fr. 9–10, Richard-Willstätter-Hörsaal, Meiserstraße 3 *Rüchardt*
1809. Organische Chemie I (für Lehramtskandidaten und Naturwissenschaftler), 2 stündig, Mo. Fr. 9–10, Adolf-von-Baeyer-Hörsaal, Meiserstraße 3 *Sauer*
1810. Aktuelle Probleme und Ergebnisse der Organischen Chemie, 2 stündig, Mi. Fr. 10–11, Richard-Willstätter-Hörsaal, Meiserstraße 3 *N. N.*

c) Biochemie:

1811. Spezielle Biochemie I, 3 stündig, Di. Mi. Do. 9-10, Adolf-von-Baeyer-Hörsaal, Meiserstraße 3 *Lynen*
1812. Biochemisches Praktikum (nach Vereinbarung), ganztägig ca. 8 Wochen, Institut für Biochemie, Karlstr.23 *Lynen*
1813. Anleitung zu selbständigen wissenschaftlichen Arbeiten, ganztägig, Institut für Biochemie, Karlstr. 23 *Lynen*
1814. Organisch-chemisches u. biochemisches Kolloquium (gem. mit den Dozenten der organischen Chemie), 1 stündig, Mo. 17-18, Adolf-von-Baeyer-Hörsaal, Meiserstraße 3 *Lynen*
1815. Anleitung zu selbständigen wissenschaftlichen Arbeiten, Mo.-Fr. ganztägig, Max-Planck-Institut für Biochemie, Goethestraße 31 *Butenandt (gemeinsam mit Dannenberg, Ruhstroth-Bauer, Hofschneider, Braunitzer und Zillig)*
1816. Molekularer Wirkungsmechanismus krebserzeugender aromatischer Amine und Kohlenwasserstoffe. Seminar unter Beteiligung in- und ausländischer Wissenschaftler. 14 tägig, 2 stündig, Do. 17, Kleiner Hörsaal des Physiologisch-chem. Instituts, Pettenkoferstraße 14 *Dannenberg u. Braunitzer*
1817. Über die Regulation von Proteinfunktion und Proteinbiosynthese, 2 stündig nach Vereinbarung, Kleiner Hörsaal des Physiologisch-chem. Instituts, Pettenkoferstraße 14 *Zillig*
1818. Chemie und Biochemie der Proteine, 2 stündig, Mi. 17-19, Adolf-von-Bayer-Hörsaal, Meiserstr. 3 *K. Kühn*
1819. Ausgewählte moderne Arbeitsmethoden der Biochemie (f. Chemiker, Naturwissenschaftler u. Mediziner), (S.), 2 stündig, Mi. 17-19 oder n. Vereinbarg., kl. Hörsaal d. Physiolog. chem. Inst., Pettenkoferstraße 14 *Hannig (Med. Fak.)*

1820. Anleitung zu selbständigen wissenschaftlichen Arbeiten, ganztägig, Max-Planck-Institut für Eiweiß- u. Lederforschung, München 15, Schillerstraße 46
*W. Graßmann
gemeinsam mit
K. Kühn und
K. Hannig*

1821. Virologisches Seminar (biochemische, genetische u. immunologische Grundfragen), unter Beteiligung v. Gastdozenten (S.), 2 stündig, Di. 18–19, Max-Planck-Inst. f. Biochemie, Goethestraße 31
*Hofschneider
(Med. Fak.)*

d) Chemische Technologie:

1822. Technische Chemie (mit Betriebsbesichtigungen), I. Teil: Verfahrens- und Reaktionstechnik, 3 stündig, Mo. Di. 12–13, Fr. 11–12, Richard-Willstätter-Hörsaal, Meiserstraße 3
Hüttel

1823. Praktikum der Technischen Chemie, ganztägig (für etwa 3 Wochen), Zeit nach Vereinbarung, Institut für Organische Chemie, Karlstraße 23
Hüttel

e) Physikalische Chemie:

1824. Physikalische Chemie III (Atom und Molekül), 3 stündig, Di. Mi. 11–12, Fr. 10–11, Liebig-Hörsaal, Meiserstraße 3
Schwab

1825. Grundeinführung in die physikalische Chemie, 1 stündig, Mo. 10–11, Liebig-Hörsaal, Meiserstraße 3
Schwab

1826. Physikalisch-chemisches Praktikum, halbtägig, Mo. mit Fr. 8–18, Physikalisch-Chemisches Institut, Sophienstraße 11
Schwab

1827. Anleitung zu selbständigen wissenschaftlichen Arbeiten, ganztägig (gem. mit Dickel, Stuke, Wittig, Noller und Voitländer), Physikalisch-Chemisches Institut, Sophienstraße 11
Schwab

1828. Physikalisch-chemische Rechenübungen, 1 stündig, Mo. 9–10, Rich.-Willstätter-Hörsaal, Meiserstr. 3 (u.)
Schwab

1829. Photochemie, 1 stündig, Do. 10–11, Baeyer-Hörsaal, Meiserstraße 3
Schwab

1830. Anorganisches und physikalisch-chemisches Kolloquium (gem. mit Wiberg und den Dozenten der anorganischen und physikalischen Chemie), 14 tagig, 1 stundig, Mi. 16–17, Baeyer-Horsaal, Meiserstr. 3 (u.) *Schwab*
1831. Besprechung neuerer physikalisch-chemischer Arbeiten, 1 stundig, Di. 15–16, Kolloquiumsraum des Physikalisch-Chemischen Instituts, Sophienstrae 11 (u.) *Schwab*
1832. Einfuhrung in die mathematische Behandlung der Naturwissenschaften II, 2 stundig, Di. Mi. 12–13, Baeyer-Horsaal, Meiserstrae 3 *Dickel*
1833. Thermodynamik der irreversiblen Prozesse, 2 stundig, Mo. Fr. 8–9, kleiner Physikal. Horsaal, Universitat *Stuke*
1834. Physikalische Chemie der metallischen Systeme, 3 stundig, Di. Mi. Do. 11–12, Seminarraum, Meiserstrae 3 *Wittig*
1835. Quanten-Chemie III. Teil: Neuere Verfahren und Ergebnisse, 2 stundig, Di. Mi. 9–10, kleiner Physikal. Horsaal, Universitat *Voitlander*
1836. Anleitung zu selbstandigen wissenschaftlichen Arbeiten auf dem Gebiet der physikalischen Chemie, ganztagig, Mo.–Sa., Chem. Labor des Instituts f. Physiologie und Ernahrung der Tiere, Veterinarstrae 13 *Krauss*
1837. Kurs uber UR- und UV-Spektrographie, 4 stundig, Zeit nach Vereinbarung. Beschrankte Teilnehmerzahl, Anmeldung erforderlich, Chem. Labor des Instituts f. Physiologie und Ernahrung der Tiere, Veterinarstrae 13 *Krauss*

Siehe auch:

- Nr. 1719 *Brandmuller*, Molekulstruktur und Spektroskopie
 Nr. 1724 *Moser*, Molekulphysik: chemische Bindung
 Nr. 1728 *Voitlander*, Quantenchemie, III. Teil
 Nr. 1743 *Brandmuller, Moser*, Seminar uber Molekulphysik

6. Pharmazie und Lebensmittelchemie:

1838. Pharmazeutische Chemie (in 4 Teilen), Teil I: Allgemeines und Metalloide, 4 stundig, Do. Fr. 8.15–9.45, Gr. Pharmazeutischer Horsaal, Karlstrae 27 *Bamann*

1839. Analytisch-chemisches Praktikum für Pharmazeuten und Lebensmittelchemiker (gem. mit den Assistenten des Instituts), halb- und ganztägig, Institut für Pharmazie und Lebensmittelchemie, Sophienstr. 10 *Bamann*
1840. Pharmazeutisch-chemisches Praktikum (gem. mit den Assistenten des Instituts), ganztägig, Institut für Pharmazie und Lebensmittelchemie, Sophienstr. 10 *Bamann*
1841. Praktikum in galenischer Pharmazie und in pharmazeutischer Homöopathie (gem. mit Ullmann), 7 stündig, Zeit nach Vereinbarung, Institut für Pharmazie und Lebensmittelchemie, Sophienstraße 10 *Bamann*
1842. Lebensmittelchemisches Praktikum (gem. mit den Assistenten des Instituts), halb- und ganztägig, Institut für Pharmazie und Lebensmittelchemie, Sophienstraße 10 *Bamann*
1843. Exkursionen in pharmazeutische Betriebe, Zeit nach Vereinbarung (u.) *Bamann, Ullmann*
1844. Pharmazeutisches und Lebensmittelchemisches Kolloquium (gem. mit den Dozenten und Assistenten des Instituts), (u.), 14 tägig, Zeit nach Vereinbarung, Institut für Pharmazie und Lebensmittelchemie, Sophienstraße 10 *Bamann*
1845. Anleitung zu wissenschaftlichen Arbeiten (gem. mit den Dozenten für Pharmazie und Lebensmittelchemie), ganztägig *Bamann*
1846. Pharmazeutische Technologie (in 2 Teilen), Teil I unter Berücksichtigung der pharmazeutischen Homöopathie: Pulver, Puder, Körner, Pastillen, Tabletten, Pillen, Gelatine kapseln, Dragées, Lösungen, Aerosole, Ampullen, Sterilisation, Pflanzenauszüge, 3 stündig, Mo. 8.15–10.45, Gr. Pharmazeutischer Hörsaal, Karlstraße 27 *Ullmann*
1847. Galenisch-pharmazeutisches Seminar, 3 stündig, Zeit nach Vereinbarung, kl. Hörsaal, Sophienstr. 10 (u.) *Ullmann*
1848. Ausgewählte Kapitel der Pharmazie, 2 stündig, Mo. 11–11.45, Do. 12–12.45, kl. Hörsaal, Sophienstr. 10 *Reichert*

1849. Pharmazeutisch-chemische Untersuchungsverfahren (in 2 Teilen), Teil I: Untersuchung und Bewertung von Arzneistoffen nach dem DAB, 2 stündig, Do. 10–11.30, Gr. Pharmazeutischer Hörsaal, Karlstraße 27 *Thies*
1850. Lebensmittelchemie und Lebensmitteltechnologie (in 3 Teilen), Teil III, 3 stündig, Di. 10.15–11.45, Do. 14.15–15, kl. Hörsaal, Sophienstraße 10 *Springer*
1851. Seminar zum lebensmittelchemischen Praktikum, Ort und Zeit nach Vereinbarung (u.) *Springer*
1852. Mikrobiologische Verfahren in Pharmazie und Lebensmittelchemie unter Einschluß der Grundzüge der Bakteriologie und Hygiene (in 2 Teilen), Teil II, 1 stündig, Fr. 9.45–10.30, Gr. Pharmazeutischer Hörsaal, Karlstraße 27 *Springer*
1853. Geschichte der Pharmazie, 1 stündig, Fr. 10.30–11.15, Gr. Pharmazeutischer Hörsaal, Karlstraße 27 *Springer*
1854. Lehrausflüge zur Besichtigung von Betrieben der Lebensmittelindustrie, Zeit nach Vereinbarung (u.) *Springer*
1855. Analytische Chemie für Pharmazeuten und Lebensmittelchemiker (qualitativer Teil), 2 stündig, Mi. 10–11.30, kl. Hörsaal, Sophienstraße 10 *Kallinich*
1856. Analytische Chemie für Pharmazeuten und Lebensmittelchemiker (quantitativer Teil), 1 stündig, Zeit nach Vereinbarung, kl. Hörsaal, Sophienstraße 10 *Kallinich*
1857. Neuere Arzneimittel (in 4 Teilen), Teil II: Sedativa, Hypnotika, Narkotika, Neuroleptika, 2 stündig, Mo. 12.15–13.45, Gr. Pharmazeutischer Hörsaal, Karlstraße 27 *Schriever*
1858. Neuere Arzneimittelsynthesen (in 2 Teilen), Teil II, 1 stündig, Di. 17.15–18, kl. Hörsaal, Sophienstraße 10 *Schriever*
1859. Biochemische Betrachtungen im Bereich der Pharmazie, 1 stündig, Mi. 17.15–18, kl. Hörsaal, Sophienstraße 10 *Trapmann*
1860. Moderne Trennungsvorgänge und ihre Anwendung auf den Gebieten der Pharmazie, mit Übungen, 3 stündig, Zeit nach Vereinbarung, Institut für Pharmazie und Lebensmittelchemie, Sophienstraße 10 *Trapmann, Schönenberger*

1861. Pharmazeutische Präparatenkunde (in 2 Teilen), Teil I, 2 stündig, Zeit nach Vereinbarung, Gr. Pharmazeutischer Hörsaal, Karlstraße 27 *Schönenberger*
1862. Aktuelle Probleme der Pharmazeutischen Technologie, Teil II, 1 stündig, Zeit nach Vereinbarung, Institut für Pharmazie und Lebensmittelchemie, Sophienstraße 10 *Thoma*
1863. Neuere Methoden der Arzneimittelanalyse, Teil II, 1 stündig, Zeit nach Vereinbarung, Institut für Pharmazie und Lebensmittelchemie, Sophienstraße 10 *Thoma*
1864. Apotheken- und Arzneimittelrecht (in 2 Teilen), Teil II, 1 stündig, Zeit nach Vereinbarung, Gr. Pharmazeutischer Hörsaal, Karlstraße 27 *Schlemmer*
1865. Buchführung und Steuerkunde, 2 stündig, Ort und Zeit nach Vereinbarung *Scherpf*
1866. Lebensmittelrecht (in 2 Teilen), Teil I, 1 stündig, Mo. 8.15–9, kl. Hörsaal, Sophienstraße 10 *Knies*
1867. Lebensmittelchemie im Vollzug des Lebensmittelrechts, 1 stündig, Mo. 9.15–10, kl. Hörsaal, Sophienstraße 10 *Lindner*

7. Pharmazeutische Arzneimittellehre:

1868. Pharmazeutische Arzneimittellehre (in 4 Teilen), Teil IV: Cardiaca, Diuretica und Gynaecologica, 2 stündig, Mi. 8.15–9.45, Großer Pharmazeutischer Hörsaal, Karlstraße 29 *Hörhammer*
1869. Einführung in das Praktikum zur pharmazeutischen Arzneimittellehre (in 4 Teilen), Teil IV: Folia, 1 stündig, Di. 8.15–9, Großer Pharmazeutischer Hörsaal, Karlstraße 29 *Hörhammer*
1870. Ausgewählter Stoff aus der pharmazeutischen Arzneimittellehre (in 4 Teilen), Teil IV: Species, 1 stündig, Di. 9–9.45, Großer Pharmazeutischer Hörsaal, Karlstraße 29 *Hörhammer*

1871. Mikroskopische Übungen u. andere Untersuchungsverfahren zur pharmazeutischen Arzneimittellehre (in 4 Teilen), Teil IV: (gem. mit H. Wagner und den Assistenten des Instituts), 4 stündig, Di. 10–13 für 5. u. 6. Semester und Teilnehmer des galenischen Praktikums; Mi. 10–13 für 3. u. 4. Semester; Do. 12–15 für 3. Semester; Institut für Pharmazeutische Arzneimittellehre, Karlstraße 29 *Hörhammer*
1872. Übungen in der pharmakognostischen Teeanalyse (in 4 Teilen), Teil IV: (gem. mit den Assistenten des Instituts), 4 stündig, Di. 14–17 für 5. und 6. Semester u. Teilnehmer des galenischen Praktikums; Mi. 14–17 für 3. und 4. Semester; Do. 15–18 für 3. Semester; Institut für Pharmazeutische Arzneimittellehre, Karlstraße 29 *Hörhammer*
1873. Wissenschaftliches Kolloquium (gem. mit H. Wagner und den Assistenten des Instituts), 14 tägig, Ort und Zeit nach Vereinbarung (u.) *Hörhammer*
1874. Wissenschaftliche Exkursionen, Zeit nach Vereinbarung (u.) *Hörhammer*
1875. Spezielle Botanik mit besonderer Berücksichtigung der Arzneipflanzen für Tiermediziner, 2 stündig, Mo. 18.15–19.45, Hörsaal des Zoologisch-Parasitologischen Instituts, Kaulbachstraße 37 *Hörhammer*
1876. Wissenschaftliche Exkursionen für Tiermediziner, Zeit nach Vereinbarung (u.) *Hörhammer*
1877. Anleitung zu wissenschaftlichen Arbeiten (gem. mit H. Wagner), ganztägig, Mo. mit Fr. 8–18, Sa. 8–12, Institut für Pharmazeutische Arzneimittellehre, Karlstraße 29 *Hörhammer*
1878. Einführung in pflanzenchemische Arbeiten, Teil I, 2 stündig, Zeit nach Vereinbarung, Kl. Hörsaal, Institut für Pharmazeutische Arzneimittellehre, Karlstr. 29 *Wagner*
1879. Einführung in die Drogenchromatographie, Teil I, 1 stündig, Di. 17.15–18, Großer Pharmazeutischer Hörsaal, Karlstraße 29 *Wagner*
1880. Neue Wirkstoffe aus Arzneipflanzen, 1 stündig, Mi. 10.15–11, Großer Pharmazeutischer Hörsaal, Karlstraße 29 *Wagner*

8. Kristallographie und Mineralogie:

1881. Kristallographie I, 3 stündig, Di. 10–12, Do. 9–10 *Jagodzinski*
1882. Übungen zur Kristallographie I, 2 stündig, Do. 10–12 *Jagodzinski*
1883. Kristalloptischer Kurs (mikroskopische Meßmethoden zur Bestimmung von Kristallpulvern und Dünnschliffen, Anleitung zum Gebrauch des Universal-Drehtisches), 3 stündig, Zeit nach Vereinbarung *Jagodzinski*
m. Assistent
1884. Anleitung zu wissenschaftlichen Arbeiten, halbtägig *Jagodzinski,*
Menzer,
Eppler, Dachs,
Schröcke
1885. Seminar: (über ein noch festzulegendes Spezialgebiet der Kristallographie) (gem. mit Prof. Hoppe, TH), 14 tägig, Mo. 17 Uhr *Jagodzinski,*
Menzer,
Dachs
1886. Kolloquium des Instituts für Kristallographie (gem. mit dem Mineralogischen Institut der TH und der Abt. für Röntgenstrukturforschung am Physikalisch-Chemischen Institut der TH), 14 tägig, Mo. 17 Uhr *Jagodzinski,*
Dachs
1887. Mechanische und thermische Eigenschaften der Kristalle, 2 stündig, Zeit nach Vereinbarung *Dachs*
1888. Grundlagen der Lagerstättenkunde, 2 stündig, Zeit nach Vereinbarung *Schröcke*
1889. Seminar zur experimentellen Mineralogie und Petrologie (gemeinsam mit Dr. Klemm), 14 tägig, Zeit nach Vereinbarung *Schröcke*

9. Allgemeine und angewandte Geologie und Mineralogie:

Die Geologischen Hörsäle und das Geologische Institut befinden sich in Luisenstraße 37

1890. Allgemeine Geologie, 4 stündig, Di. 11–13, Do. 14–16, gr. Geol. Hörsaal *Maucher*
1891. Lagerstättenkunde, 2 stündig, Mi. Fr. 10–11, gr. Geol. Hörsaal *Maucher*

1892. Erzmikroskopisches Praktikum I (nur für Hörer mit bestandenerem Vorexamen), nach vorheriger Anmeldung, 3 stündig, Mo. 15 s.t.–17.30, kl. Geol. Hörsaal *Maucher*
1893. Besprechung neuerer Arbeiten (Seminar) (gem. mit den Dozenten für Geologie und Paläontologie), 2 stündig, 14 tägig, Do. 17–19 (im Wechsel mit dem Kolloquium) *Maucher, Dehm*
1894. Geologisches Kolloquium (gem. mit Prof. Dehm und Prof. Angenheister), 2 stündig, 14 tägig, Do. 17–19 (im Wechsel mit dem Seminar), gr. Geol. Hörsaal *Maucher*
1895. Anleitung zu selbständigen wissenschaftlichen Arbeiten, halb- oder ganztägig, Geol. Institut *Maucher, Neumaier, Klemm, Wurster*
1896. Einführung in die Grundprobleme der Geologie, 2 stündig, Di. 16–18, kl. Geol. Hörsaal *Neumaier*
1897. Das Luftbild und seine Verwendung in der Geologie, 1 Stunde Vorlesung: Di. 15–16, 3 Stunden Übungen: Di. 16–18.15, kl. Geol. Hörsaal *Bodechtel*
1898. Geologie von Europa, 1 stündig, Zeit und Hörsaal nach Vereinbarung *Wurster*
1899. Tektonische Übungen, 2 stündig, Zeit und Hörsaal nach Vereinbarung *Wurster*
1900. Spezielle Erzlagerstättenkunde (Oxydations- und Zementationszone), 1 stündig, Zeit und Ort nach Vereinbarung *Klemm*
1901. Seminar zur experimentellen Mineralogie und Petrologie (gem. mit Dr. Schröcke), 1 stündig, 14 tägig, Zeit und Ort nach Vereinbarung *Klemm*
1902. Erzmikroskopisches Praktikum für Fortgeschrittene, 3 stündig, Mo. 10–13, Hörsaal 3 *Klemm*
1903. Einführung in die Geochemie, 2 stündig, Zeit nach Vereinbarung *N. N.*
1904. Anleitung zu selbständigen geologischen Arbeiten in den Alpen, Zeit nach Vereinbarung, Geologisches Institut *E. Kraus*

10. Gesteinskunde:

1905. Gesteinsmetamorphose, 3 stündig,
Di. 10–12, Do. 11–12 *Fischer G.*
1906. Praktische Geologie, 2 stündig, Fr. 11–13 *Fischer G.*
1907. Gesteinsmikroskopisches Praktikum für Anfänger,
3 stündig, Mo. 9–12 *Fischer G.*
1908. Gesteinsmikroskopisches Praktikum für Fortgeschrittene,
4 stündig, Mo. 14–18 *Fischer G.*
1909. Gesteinskundliches Seminar, 2 stündig,
Di. 17–19, alle 14 Tage *Fischer G.*
1910. Radiogeologie: Die Untersuchung radioaktiver Gesteine und Erze im Gelände und Labor mit praktischen Anleitungen, 1 stündig, Di. 13–14 *Ziehr H.*

11. Geophysik:

1911. Schwerefeld und Magnetfeld der Erde, 2 stündig,
Di. Do. 9–10, Institut für Angewandte Geophysik,
Richard-Wagner-Straße 10 *Angenheister*
1912. Einführung in die Vorlesungen der Geophysik,
1 stündig, Mi. 9–10, Institut für Angewandte Geophysik *Angenheister*
1913. Kugelfunktionen und ihre Anwendungen zur Beschreibung des erdmagnetischen Feldes, mit Übungen, 2 stündig, Do. 10–12, Institut für Angewandte Geophysik *Angenheister*
1914. Proseminar: Aufbau und Bewegungen der Erdkruste und des oberen Erdmantels, 1 stündig, Mi. 17–18, Institut für Angewandte Geophysik *Angenheister*
1915. Geophysikalische Übungen (gem. mit O. Förtsch), 4 stündig, Mi. 14–17 s.t., Institut für Angewandte Geophysik *Angenheister*
1916. Geophysikalisches Seminar, 2 stündig, 14 tägig, Zeit und Ort nach Vereinbarung *Angenheister*
1917. Anleitung zu selbständigen wissenschaftlichen Arbeiten, Zeit und Ort nach Vereinbarung *Angenheister*
1918. Kolloquium, 2 stündig, 14 tägig (gem. mit Prof. Dehm und Prof. Maucher) (u.) *Angenheister*

1919. Physik der festen Erde, 2 stündig, Fr. 14–16, Institut für Angewandte Geophysik *Hardtwig*
- Bearbeiten von Beobachtungen und Beobachtungsreihen, 2 stündig, Fr. 16–18, Institut für Angewandte Geophysik *Hardtwig*
1920. Ausbreitung elastischer Wellen Teil I, Raumwellen, 1 stündig, Mi. 11–12, Institut für Angewandte Geophysik *Förtsch*
1921. Einführung in das Geophysikalische Praktikum I (Seismik), 2 stündig, Mi. 14–16, Institut für Angewandte Geophysik *Förtsch*
1922. Geophysikalisches Praktikum I (Seismik), 2 stündig, Mi. 16–18, Institut für Angewandte Geophysik *Förtsch*
- 12. Paläontologie und historische Geologie:**
1924. Paläontologie (Paläozoologie), 4 stündig, Di. mit Fr. 8–9, Institut für Paläontologie und historische Geologie *Dehm*
1925. Geologie von Bayern, 1 stündig, Di. 12–13 *Dehm*
1926. Paläontologisch-stratigraphisches Praktikum, ganz- oder halbtägig *Dehm, Hagn*
1927. Anleitung zu wissenschaftlichen Arbeiten, ganz- oder halbtägig *Dehm*
1928. Kolloquium (gem. mit Maucher und Angensteiner), 2 stündig (14 tägig), Do. 17–19 (u.) *Dehm*
1929. Besprechung neuerer Arbeiten (Seminar) (gem. mit den Dozenten für Geologie und Paläontologie), 2 stündig, 14 tägig, Do. 17–19 (im Wechsel mit dem Kolloquium) *Dehm, Maucher*
1930. Die Systematik der Foraminiferen, 2 stündig, Zeit nach Vereinbarung *Hagn*
1931. Der Feinbau der Hartteile wirbelloser Tiere, 1 stündig, Zeit nach Vereinbarung *Hagn*
1932. Mikropaläontologisches Praktikum, 2 stündig, Zeit nach Vereinbarung *Hagn*
1933. Anleitung zu wissenschaftlichen Arbeiten auf dem Gebiet der Mikropaläontologie, ganz- oder halbtägig *Hagn*

1934. Paläobotanik I (Florengeschichte), 2 stündig,
Zeit nach Vereinbarung *Jung*
- 13. Botanik:**
1935. Physikalische Chemie der Pflanzenzelle, 3 stündig,
Mo. Di. Do. 16–17, Großer Hörsaal des Botanischen
Instituts *Brauner*
1936. Mikroskopischer Kurs für Anfänger (Zellen- und Ge-
webelehre), 4 stündig, Mi. 14–18, Mikrosäle des Bo-
tanischen Instituts, Voranmeldung erforderlich, Teil-
nehmerzahl begrenzt, Belegen nur mit Platzstempel
im Studienbuch (erhältlich am 1. Kurstag) möglich *Brauner,
Zenk*
1937. Großes botanisches Praktikum I (Bakterien-Gym-
nospermen), 20 stündig, Mo. mit Fr. 8–12, Kurssäle
des Botanischen Instituts, Voranmeldung erforder-
lich, Teilnehmerzahl begrenzt, Belegen nur mit Platz-
stempel im Studienbuch (erhältlich am 1. Kurstag)
möglich *Brauner,
Hager*
1938. Botanisches Kolloquium, gemeinsam mit den übrigen
Dozenten der Botanischen Institute (u. S.), nach Ver-
einbarung *Brauner*
1939. Seminar für Doktoranden und Staatsexamenskandi-
daten, 2 stündig, Mi. 8–9.30, Kleiner Hörsaal des
Botanischen Instituts (u.) *Brauner/
Merxmüller*
1940. Systematische Botanik I, 4 stündig, Di. Do. 14–16,
Großer Hörsaal des Botanischen Instituts *Merxmüller*
1941. Morphologie der Blütenpflanzen, 2 stündig,
Mo. 14–16, Kleiner Hörsaal des Botanischen Instituts *Merxmüller*
1942. Allgemeine Mikrobiologie, mit besonderer Rücksicht
auf Bodenmikroorganismen, 2 stündig, Fr. 14–15.30,
Kleiner Hörsaal des Botanischen Instituts *Bukatsch*
1943. Mikrobiologischer Kurs I (für Anfänger), 3 stündig,
Fr. 15.45–18, Physiologischer Kurssaal des Botani-
schen Instituts, Voranmeldung erforderlich, Teil-
nehmerzahl begrenzt, Belegen nur mit Platzstempel
im Studienbuch (erhältl. am 1. Kurstag) möglich *Bukatsch*
1944. Aktuelle Probleme der theoretischen und angewand-
ten Genetik, 2 stündig, Mi. 10–11.30, Kleiner Hör-
saal des Botanischen Instituts *Barthelmeß*

1945. Feinstruktur der Zelle, 2 stündig, Fr. 16–17.30, Kleiner Hörsaal des Botanischen Instituts *Schötz*
1946. Entwicklungsphysiologie der Pflanzen, 2 stündig, Mo. Do. 17–18, Kleiner Hörsaal des Botanischen Instituts *Rau*
1947. Pflanzenphysiologischer Kurs, 5 stündig, Di. 8–12 und 14–18 (Parallelkurs), Physiologischer Kurssaal des Botanischen Instituts, Voranmeldung erforderlich, Teilnehmerzahl begrenzt, Belegen nur mit Platzstempel im Studienbuch (erhältlich am 1. Kurstag) möglich *Rau*
1948. Einführung in die Vegetationskunde, 2 stündig, Mi. 14–16, Kleiner Hörsaal des Botanischen Instituts *Seibert*
1949. Einführung in die Arealkunde, 2 stündig, Mi. 16–18, Kleiner Hörsaal des Botanischen Instituts *Bresinsky*
1950. Entstehung und Geschichte der Kulturpflanzen, 2 stündig, Fr. 14–16, Kleiner Hörsaal des Botanischen Instituts *Podlech*
- Anleitung zu selbständigen wissenschaftlichen Arbeiten ganz- oder halbtägig:
1951. a) physiologischer Richtung *Brauner*
1952. b) systematischer und geobotanischer Richtung *Merxmüller*
1953. c) physiologischer und mikrobiologischer Richtung *Bukatsch*
1954. d) cytologischer und genetischer Richtung *Barthelmeß*
1955. e) genetischer und cytologischer Richtung *Schötz*
1956. f) physiologischer Richtung *Rau*
1957. g) physiologischer Richtung *Hager*
1958. h) stoffwechselphysiologischer Richtung *Zenk*
1959. i) geobotanischer Richtung *Seibert*
1960. k) systematischer und geobotanischer Richtung *Bresinsky*
1961. l) systematischer Richtung *Podlech*

14. Zoologie

1962. Allgemeine Zoologie, 5 stündig, Mo. Di. Mi. Do. Fr. 12–12.45, großer biolog. Hörsaal *Aurum*
1963. Allgemeine Zoologie, für landwirtschaftliche Berufsschullehrer, 4 stündig, Di.–Fr. 12–12.45, großer biolog. Hörsaal *Aurum*

1964. Kleines zoologisches Praktikum, 4 stündig,
Mo. 11–13, Fr. 14–16, biol. Kurssaal *Autrum*
1965. Kurs der vergleichenden Physiologie, 6 stündig,
Di. 14–18.30, biolog. Kurssaal
(bei Bedarf Parallelkurs Di. 8–12.30) *Autrum*
1966. Großes zoologisches Praktikum I (Baupläne),
ganztäglich *Autrum*
1967. Zoologisches Seminar (gem. mit den Dozenten der
Zoologie), 14 täglich, Do. 17–19, kleiner biolog. Hörsaal *Autrum*
1968. Zoologisches Kolloquium (gem. mit den Dozenten
und Assistenten des Institutes), nach Vereinbarung
(u. S.) *Autrum*
1969. Anleitung zu wissenschaftlichen Arbeiten, ganztäglich *Autrum*
1970. Spezielle Zoologie I (Protozoa, Coelenterata, Plat-
und Nematelminthes, Annelida), 3 stündig,
Di. 10–11, Mi. Do. 9–10, kleiner biolog. Hörsaal *Kaestner*
1971. Anleitung zu wissenschaftlichen Arbeiten, ganztäglich *Kaestner*
1972. Großes zoologisches Praktikum II (Entwicklungsphy-
siologie und Genetik), ganztäglich *Becker*
1973. Anleitung zu wissenschaftlichen Arbeiten, ganztäglich *Becker*
1974. Orientierung der Tiere, 1 stündig, Do. 10–11, kleiner
biolog. Hörsaal *Renner*
1975. Anleitung zu wissenschaftlichen Arbeiten, ganztäglich *Renner*
1976. Kurs der vergleichenden Anatomie der Wirbeltiere,
5 stündig, Mi. 14–18, biolog. Kurssaal, Voranmel-
dung erforderlich, Teilnehmerzahl begrenzt *v. Dehn*
1977. Anleitung zu wissenschaftlichen Arbeiten, ganztäglich *v. Dehn*
1978. Grundzüge der Abstammungslehre, 2 stündig,
Di. Fr. 11–12, kleiner biolog. Hörsaal *Buchner*
1979. Anleitung zu wissenschaftlichen Arbeiten, ganztäglich *Buchner*
1980. Evolutionsgeschichte der Wirbeltiere, 2 stündig,
Mo. Do. 12–13, kleiner biolog. Hörsaal *Kahmann*
1981. Anleitung zu wissenschaftlichen Arbeiten, ganztäglich *Kahmann*
1982. Feinstruktur der Sinnesorgane, 1 stündig, Do. 16–17,
kleiner biolog. Hörsaal *Schneider*

1983. Anleitung zu wissenschaftlichen Arbeiten, ganztägig *Schneider*
1984. Einführung in die regionale Tiergeographie II (Arktogaea), mit Demonstrationen, 2 stündig, Vorlesung Di. 14–15, kleiner biolog. Hörsaal, Demonstrationen nach Vereinbarung *Hellmich*
1985. Anleitung zu wissenschaftlichen Arbeiten im Rahmen der Zoologischen Staatssammlung, ganztägig *Hellmich*
1986. Strahlenbiologie, 2 stündig, alle 14 Tage, Do. 17–19, Willstädter Hörsaal, Meiserstraße 3 *Hug*
(Med. Fak.)
1987. Bestimmungsübungen an einheimischen Wirbeltieren, 5 stündig, Mo. 14.30–16.30, Do. 11–13, biolog. Kurssaal *Jacobs*
1988. Anleitung zu wissenschaftlichen Arbeiten, ganztägig *Jacobs*
1989. Symbiose und Parasitismus, 2 stündig, Mi. 10–12, kleiner biolog. Hörsaal *Engelhardt*
1990. Allgemeine Ornithologie (Morphologie, Phylogenese, Ökologie, Ethologie des Vogels), 1 stündig, Fr. 14–15, kleiner biolog. Hörsaal *Wüst*
1991. Arbeitsweisen und Leistungen der Sinnesorgane im Verhalten I, 2 stündig, Mo. 16.45–18.15, kleiner biolog. Hörsaal *Schöne*
1992. Didaktik optischer und akustischer Unterrichtsmittel in der Biologie, (bes. f. Studierende d. Höheren Lehramtes) mit Demonstrationen, 1 stündig, Do. 14–15, kleiner biolog. Hörsaal *H. Kandewitz*
1993. Übungen im Gebrauch optisch-akustischer Unterrichtsmittel, 1 stündig, Do. 15–16, biolog. Kursaal *H. Kandewitz*
1994. Einführung in die Biologie und Ökologie der Meerestiere, 2 stündig, Fr. 8–10, kleiner biolog. Kursaal *Eibl-Eibesfeldt*
1995. Anleitung zu wissenschaftlichen Arbeiten, ganztägig *Eibl-Eibesfeldt*

15. Genetik:

1996. Einführung in die Vererbungslehre, 2 stündig, im kleinen Hörsaal des Botanischen Instituts, Zeit siehe Aushang *F. Kaudewitz*
1997. Anleitung zu selbständigen wissenschaftlichen Arbeiten auf dem Gebiet der experimentellen Erbforschung, ganztägig im Institut für Genetik, Maria-Ward-Straße *F. Kaudewitz*
1998. Aktuelle Probleme der theoretischen und angewandten Genetik, 2 stündig, Mi. 10–11.30, Kleiner Hörsaal des Botanischen Instituts *Barthelmeß*

16. Anthropologie und Humangenetik:

1999. Grundlagen der Anthropologie (einschließlich Erblichkeitslehre), 2 stündig, Di. 18 s.t. *Saller*
2000. Allgemeine Konstitutionslehre, 1 stündig, Mo. 14 s.t. *Saller*
2001. Humangenetik II (Vererbung gesunder und krankhafter Merkmale), 1 stündig, Di. 17 s.t. *Ziegelmayr*
2002. Sero-Anthropologie (mit besonderer Berücksichtigung populationsgenetischer Fragen), 1 stündig, Zeit nach Vereinbarung *Schwarzfischer*
2003. Grundzüge der Biologie des Menschen (auch für Nichtmediziner und Lehramtskandidaten), I. Teil, mit anatomisch-anthropologischen Untersuchungsmethoden, 1 stündig (alle 14 Tage 2 Stunden), Mi. 17.15–18.45 (im Wechsel mit Anthropologischem Kolloquium) *Schwarzfischer, Ziegelmayr*
2004. Anthropologisches Kolloquium über neuere Arbeiten, 1 stündig (alle 14 Tage 2 Stunden), Mi. 17.15–18.45 (im Wechsel mit Anthropologischem Untersuchungskurs) *Saller, gemeinsam mit Schwarzfischer, Ziegelmayr*
2005. Anleitung zu selbständigen wissenschaftlichen Arbeiten, halbtägig, Zeit nach Vereinbarung *Saller, gemeinsam mit Schwarzfischer, Ziegelmayr*

2006. Anleitung zu praktischen Arbeiten im Institut, halbtägig, Zeit nach Vereinbarung

*Saller,
gemeinsam mit
Schwarzfischer,
Ziegelmayr*

Die Vorlesung „Grundlagen der Anthropologie“ findet im großen Hörsaal für Geologie, Luisenstr. 37/I (Eingang auch durch das Institut für Anthropologie u. Humangenetik möglich) statt. Die anderen Vorlesungen und Übungen finden im Hörsaal des Instituts für Anthropologie u. Humangenetik, Richard-Wagner-Str. 10/I, statt.

17. Geographie

2007. Europa, 4 stündig, Di. Mi. Do. Fr. 9–10 *Louis*
2008. Anfängerübungen: Einführung in das Studium der Geographie, 2 stündig, Fr. 11–13 *Louis*
2009. Anfängerübungen: Kartenkunde, 2 stündig, Do. 14–16 *Louis*
2010. Übungen f. Fortgeschrittene zur Physischen Geographie, 2 stündig, Mi. 10–12 *Louis*
2011. Seminar über Karteninterpretation u. thematische Karten, 2 stündig, Fr. 14–16 *Louis*
2012. Anleitung zu wissenschaftlichen Arbeiten (gem. mit den übrigen Dozenten der Geographie), halbtags (u.) *Louis*
2013. Münchener Geographisches Kolloquium, gemeinsame Veranstaltung der Geographischen Institute der Universität und der Technischen Hochschule, Mi. 18 (u.) *Louis*
2014. Geographische Exkursionen in Gemeinschaft oder im Wechsel mit den übrigen Dozenten der Geographie nach bes. Ankündigung (u.) *Louis*
2015. Mittelamerika, 3 stündig, Mo. 11–13, Fr. 10–11 *Gierloff-
Emden*
2116. Geographisches Haupt-(Ober-)Seminar (Hydrographie), 2 stündig, Do. 10–12 *Gierloff-
Emden*
2017. Übung für Fortgeschrittene: Luftbilddauswertung, 2 stündig, Di. 14–16 *Gierloff-
Emden*

2018. Länderkunde von Afrika, 3 stündig,
Di. 16–17, Do. 16–18 *Fehn*
2019. Geographisches Haupt-(Ober-)Seminar (Alpen-
länder), 2 stündig, Di. 10–12 *Fehn*
2020. Länderkunde von Ost- und Zentralasien, 2 stündig,
Mo. 15–17 *Fochler-
Hauke*
2021. Seminar zur Länderkunde Südamerikas, 2 stündig,
Mo. 17–19 *Fochler-
Hauke*
2022. Einführung in die Geomorphologie, 2 stündig,
Mo. 9–11 *Schaefer*

Im Wirtschaftsgeographischen Institut der Staats-
wirtschaftlichen Fakultät:

232. Wirtschaftsgeographie der Städte, 3 stündig,
Di. Do. Fr. 10–11 *Ruppert*
238. Wirtschaftsgeographisches Haupt-(Ober-)Seminar,
2 stündig, Di. 14–16 *Ruppert*
239. Wirtschaftsgeographisches Seminar (Praktikum),
2 stündig, Do. 14–16 *Ruppert*

18. Meteorologie:

Sämtliche Vorlesungen und Übungen finden in der
Forstlichen Forschungsanstalt, Amalienstr. 52, statt

2023. Meteorologie I, 3 stündig, Mo. 16–17, Di. 15–17 *Möller*
2024. Ergänzungen zur Meteorologie I für Naturwissen-
schaftler, 1 stündig, nach Vereinbarung *Möller*
2025. Strahlung und Optik der Atmosphäre II, 1 stündig,
nach Vereinbarung *Möller*
2026. Dynamik der Atmosphäre II, 3 stündig,
Mi. 9–11, Fr. 9–10 *Hollmann*
2027. Übungen zur Dynamik der Atmosphäre II, 1 stündig,
Fr. 10–11 *Hollmann*
2028. Physik und Meteorologie der Aerosole, 2 stündig,
Mo. 17–19 *Müller*
2029. Meteorologische Meßgeräte, 2 stündig, Di. 9–11 *Hofmann*

2030. Meteorologisches Seminar, 1 stündig (u.), Di. 17.30, abwechselnd mit dem Meteorologischen Kolloquium *Hofmann*
2031. Synoptische Meteorologie und Wettervorhersage II, 1 stündig, Do. 8–9 *Christians*
2032. Übungen zur Synoptischen Meteorologie und Wettervorhersage II, 1 stündig, Do. 9–10 *Christians*
2033. Forstliche Meteorologie und Klimatologie II, 1 stündig, Mo. 15–16 *Baumgartner*
2034. Meteorologisches Kolloquium (gemeinsam mit den Dozenten der Meteorologie), 1 stündig (u.), Di. 17.30 nach besonderem Plan *Möller, Hollmann*
2035. Anleitung zu wissenschaftlichen Arbeiten, ganztägig *Möller, Hollmann, Müller, Hofmann*

19. Geschichte der Naturwissenschaften:

2036. Entwicklungslinien der neuzeitlichen Mathematik, 2 stündig, Do. 16–18 *Gericke*
2037. Übungen zur Geschichte der Naturwissenschaften, 2 stündig, nach Vereinbarung *Gericke*
2038. Übungen: Die Geometrie von Descartes, 1 stündig, Mo. 16–17 *Vogel, Gericke*
2039. Anleitung zu selbständigen wissenschaftlichen Arbeiten, halbtägig *Vogel, Gericke*
2040. Kolloquium über Fragen der Geschichte der exakten Wissenschaften, Mo. 17.45–19.15, 14 tägig (gemeinsam mit den Professoren Fleckenstein und Klemm, Techn. Hochschule) *Vogel, Gericke*

Leibesübungen

I. Vorlesungen und Übungen des Hochschulinstituts für Leibesübungen:

1. Übungen und Wettkämpfe in allen Sportarten für Studierende aller Fakultäten (Anfänger und Fortgeschrittene). Übungszeiten und -stätten zu ersehen aus dem Programm-Heft „Hochschulsport“ des Wintersemesters *Brunner*
2. Ausbildung zum Sportarzt:
 - a) Praktikum: Einführung in die wichtigsten Sportarten. Einschreibung in den Sprechstunden des Hochschulinstituts *Brunner*
 - b) Sportmedizin II (u. S.), 1 stündig, Mi. 12–13, Chirurgische Klinik, Nußbaumstraße 20 *Pöschl*
(Med. Fak.)
 - c) Sportmassage (u. S.), 1 stündig, Do. 16–17, Chirurgische Klinik, Nachbehandlungsabt. *Pöschl*
 - d) Gesundheitslehre und Schulhygiene für Turnphilologen, 1 stündig Mo. 17–18, Hörsaal d. Chirurg. Poliklinik, Pettenkoferstr. 8 a *Vogt*
(Med. Fak.)
3. Sportmedizinisches Praktikum:
Nach Plan. Anmeldungen in der Sprechstunde des Instituts *Brunner*

II. Bayerische Sportakademie:

1. a) Praktische und theoretische Ausbildung für Studierende des Faches Leibeserziehung im Lehramt an Höheren Schulen (Grundausbildung) *Otto Vogt*
- b) Grundzüge der Anatomie I, 4 stündig *Dziallas*
Grundzüge der Physiologie I, 2 stündig,
Di. 14–16, Hörsaal des Physiol. u. Physiolog.-chem. Inst., Pettenkoferstraße 14 *Ulbrecht*
(Med. Fak.)

Geschichte der Leibesübungen (Altertum und Mittelalter), 2 stündig	<i>Otto Vogt</i>
Unterrichtslehre, 2 stündig: Studenten Studentinnen	<i>Rosenhauer Krombholz</i>
Übungsstättenbau, 1 stündig	<i>Ortner</i>
Grundzüge der Psychologie, 1 stündig	<i>entfällt</i>
Erste Hilfe, 1 stündig	<i>Kochner</i>
Regelkunde, 1 stündig: Studenten Studentinnen	<i>Straub Krombholz</i>
2. a) Praktische und theoretische Ausbildung für Studierende des Faches Leibeserziehung im Lehramt an Höheren Schulen (Weiterbildung, 3. Semester)	<i>Otto Vogt</i>
b) Gesundheitslehre, Schulhygiene, 1 stündig	<i>Dietr. Vogt</i>
Methodisches Seminar I, 2 stündig: Studenten Studentinnen	<i>Straub Krombholz</i>
Lehrarbeit (mit prakt. Übungen), 2 stündig: Studenten Studentinnen	<i>Rosenhauer Krombholz/ Opitz</i>
3. a) Praktische und theoretische Ausbildung für Studierende des Faches Leibeserziehung im Lehramt an Höheren Schulen (Weiterbildung 5. Semester)	<i>Otto Vogt</i>
b) Organisation und Verwaltung, 1 stündig	<i>Vorhammer</i>
Methodisches Seminar II, 2 stündig: Studenten Studentinnen	<i>Rosenhauer Krombholz</i>
Lehrarbeit (mit prakt. Übungen): Studenten, 1 stündig Studentinnen, 2 stündig	<i>Rosenhauer Krombholz/ Opitz</i>

Prüfungsämter und Prüfungsausschüsse

1. **Landesjustizprüfungsamt beim Bayerischen Staatsministerium der Justiz, Prüfungskommission für die erste juristische Staatsprüfung.**
München 35 (Justizpalast, Zimmer Nr. 357/III), F. 55 97 / 5 90
Vorsitzender: Dr. Karl Gel b e r t, Ministerialdirigent
Stellvertretende Vorsitzende:
Dr. Sigmund E l s ä ß e r, Oberlandesgerichtspräsident, München
Dr. Adam D e i n l e i n, Regierungspräsident von Obb., München
2. **Prüfungsausschuß für Diplomvolkswirte**
M a h r Werner, Dr., o. Professor, Vorsitzender
J e c h t Horst, Dr., o. Professor, stellvertr. Vorsitzender
Prüfungskanzlei: Konradstraße 6, Zimmer 33
3. **Prüfungsausschuß für Diplomkaufleute und Diplomhandelslehrer**
H i n t n e r Otto, Dr., o. Professor, Vorsitzender
H e i n e n Edmund, Dr., o. Professor, stellvertr. Vorsitzender
Prüfungskanzlei: Seminargebäude, Zimmer 01
4. **Prüfungsausschuß für Diplom-Soziologen (Konradstr. 6/III)**
F r a n c i s Emerich, Dr., o. Professor, Vorsitzender
B o l t e Karl Martin, Dr., o. Professor, stellvertr. Vorsitzender
5. **Forstlicher Prüfungsausschuß (Amalienstraße 52/I)**
B a c k m u n d Fritz, Dr., o. Professor, Vorsitzender
6. **Ausschuß für die ärztliche Vorprüfung (Univ.-Gebäude, Zi. 114)**
W a g n e r Richard, Dr., o. Professor, Vorsitzender
B a c h m a n n Rudolf, Dr., o. Professor, stellvertr. Vorsitzender
7. **Ausschuß für die ärztliche Prüfung (Unversitätsgebäude, Zi. 114)**
F o r s t August Wilhelm, Dr., o. Professor, Vorsitzender
W e b e r Gerhard, Dr., o. Professor, stellvertr. Vorsitzender
8. **Ausschuß für die zahnärztl. Vorprüfung (Univ.-Gebäude, Zi. 114)**
W a g n e r Richard, Dr., o. Professor, Vorsitzender
B a c h m a n n Rudolf, Dr., o. Professor, stellvertr. Vorsitzender
9. **Ausschuß für die zahnärztliche Prüfung (Univ.-Gebäude, Zi. 114)**
F o r s t August Wilhelm, Dr., o. Professor, Vorsitzender
W e b e r Gerhard, Dr., o. Professor, stellvertr. Vorsitzender
10. **Ausschuß für tierärztliche Prüfungen (Univ.-Gebäude, Zi. 114)**
Vorwitz: Professor Dr. A. M a y r, Dekan
 - a) **Teilausschuß tierärztliche Vorprüfung:**
L i e b m a n n Hans, Dr., o. Professor, Vorsitzender
W a l t e r Peter, Dr., o. Professor, stellvertr. Vorsitzender

b) Teilausschuß tierärztliche Prüfung:

Westhues Melchior, Dr., o. Professor, Vorsitzender
Sedlmeier Hans, Dr., o. Professor, stellvertr.
Vorsitzender

11. **Ausschuß für die Diplom-Psychologen-Prüfung** (Vor- und Hauptprüfung) (Universitätsgebäude, Zimmer 5/Z)
Lersch Philipp, Dr., o. Professor, Vorsitzender
12. **Ausschuß für die Diplom-Chemiker-Prüfung** (Vor- und Hauptprüfung) (Universitätsgebäude, Zimmer 152)
Wiberg Egon, Dr., o. Professor, Vorsitzender
13. **Ausschuß für die pharmazeutische Prüfung** (Univ.-Geb., Zi. 5/Z)
Bamann Eugen, Dr., o. Professor, Vorsitzender
Hörhammer Ludwig, Dr., o. Professor, stellv. Vorsitzender
14. **Ausschuß für die Prüfung der Lebensmittelchemiker** (Vor- und Hauptprüfung) (Bayer. Staatsministerium des Innern, Odeonsplatz 3, F. 22 85 11)
Knies Wilhelm, Ministerialrat, Vorsitzender
Bamann Eugen, Dr., o. Professor }
Feigel Karl, Regierungsdirektor } stellvertr. Vorsitzende
15. **Prüfungsausschuß für die Diplom-Geologen-Prüfung** (Vor- und Hauptprüfung) Universitätsgebäude, Zimmer 152)
Dehm Richard, Dr., o. Professor, Vorsitzender
Maucher Albert, Dr., o. Professor, stellvertr. Vorsitzender
16. **Prüfungsausschuß für die Diplom-Physiker-Prüfung** (Vor- und Hauptprüfung) (Universitätsgebäude, Zimmer 152)
Bopp Fritz, Dr., o. Professor, Vorsitzender
17. **Prüfungsausschuß für die Diplom-Mathematiker-Prüfung** (Vor- und Hauptprüfung) (Universitätsgebäude, Zimmer 152)
Richter Hans, Dr., o. Professor, Vorsitzender
18. **Prüfungsausschuß für die Diplom-Geophysiker-Prüfung** (Vor- und Hauptprüfung) (Universitätsgebäude, Zimmer 152)
Angenheister Gustav, Dr., o. Professor, Vorsitzender
19. **Prüfungsausschuß für die Diplom-Meteorologen-Prüfung** (Vor- und Hauptprüfung) (Universitätsgebäude, Zimmer 152)
Möller Fritz, Dr., o. Professor, Vorsitzender

Zusammenfassende Übersicht der Studierenden im Sommer-Halbjahr 1965

I. Übersicht über die Zahl der Studierenden im Sommer-Halbjahr 1965

Fakultät	1	2	3
	Deutsche	Ausländer	Im Ganzen (1 und 2)
Theologische Fakultät	566	73	639
Juristische Fakultät	2833	51	2884
Staatswirtschaftliche Fakultät			
Volkswirtschaft	1265	107	1372
Betriebswirtschaft	2608	131	2739
Forstwissenschaft	103	7	110
Medizinische Fakultät			
Medizin	2877	304	3181
Zahnmedizin	466	144	610
Tierärztliche Fakultät	422	33	455
Philosophische Fakultät	5753	570	6323
Naturwissenschaftliche Fakultät			
davon Naturwissenschaft	2354	175	2529
Pharmazie	601	4	605
Insgesamt	19848	1599	21447
Dazu kommen noch:			
Gasthörer			517
Gasthörerinnen			154
Studenten anderer Münchener Hochschulen, die an der Universität Vorlesungen belegt haben			215
			886
			Insgesamt 22333

Unter den 19848 Studierenden sind 6187 Frauen und zwar in der

Fakultät	1	2	3
	Deutsche	Ausländer	Im Ganzen (1 und 2)
theologischen Fakultät	24	4	28
juristischen Fakultät	387	10	397
staatswirtschaftlichen Fakultät			
Volkswirtschaft	286	9	295
Betriebswirtschaft	366	4	370
medizinischen Fakultät			
Medizin	945	65	1010
Zahnmedizin	131	22	153
tierärztlichen Fakultät	85	2	87
philosophischen Fakultät	2792	251	3043
naturwissenschaftlichen Fakultät			
davon Naturwissenschaft	405	27	432
Pharmazie	371	1	372
Insgesamt	5792	395	6187

Unter den Studierenden stehen im ersten Halbjahr 1103 und zwar in der

Fakultät	1	2	3
	Deutsche	Ausländer	Im Ganzen (1 und 2)
theologischen Fakultät	9	—	9
juristischen Fakultät	170	—	170
staatswirtschaftlichen Fakultät			
Volkswirtschaft	108	2	110
Betriebswirtschaft	143	3	146
Forstwissenschaft	16	1	17
medizinischen Fakultät			
Medizin	127	8	135
Zahnmedizin	3	2	5
tierärztlichen Fakultät	34	—	34
philosophischen Fakultät	280	16	296
naturwissenschaftlichen Fakultät			
davon Naturwissenschaft	98	—	98
Pharmazie	83	—	83
Insgesamt	1071	32	1103

II. Übersichtliche Darstellung des Ab- und Zuganges (Ohne Hörer)

Vortrag	1	2	3
	Deutsche	Ausländer	Im Ganzen (1 und 2)
Bei Abschluß des amtlichen Verzeichnisses waren im letzten Halbjahr aufgenommen:	20017	1676	21693
Davon sind abgegangen:	3309	292	3601
Es sind demnach geblieben:	16708	1384	18092
Für das laufende Halbjahr sind hinzugekommen:	3140	215	3355
So daß in diesem Halbjahr eingeschrieben sind: .	19848	1599	21447
Davon sind beurlaubt	22		

III. Ausscheidung nach der Staatsangehörigkeit.

Staats- angehörigkeit	Fakultät										Im Gesamten	
	Theologische	Juristische	Staatswirtschaft.			Medizin	Zahnmedizin	Tiermedizin	Philosophische	Natur- wissenschaftliche		Pharmazie
			Volkswirtschaft	Betriebswirtschaft	Forstwirtschaft							
<i>A. Deutsche:</i> Zahl A:	566	2833	1265	2608	103	2877	466	422	5753	2354	601	19848
<i>B. Ausländer:</i> I. Europa:												
Belgien	—	—	—	—	—	1	—	—	1	—	—	2
Bulgarien	—	—	—	—	—	1	1	—	—	2	—	4
Finnland	—	—	2	—	—	4	6	—	7	1	—	20
Frankreich	1	1	1	1	—	1	—	—	11	1	—	17
Griechenland	4	9	19	22	—	43	20	13	33	46	—	209
Großbritannien	—	1	2	1	—	2	—	2	39	8	—	55
Irland	—	—	—	—	—	—	—	—	—	—	—	3
Island	—	—	—	—	—	—	—	—	—	1	—	1
Italien	1	—	2	2	1	4	—	1	11	5	—	27
Jugoslawien	—	—	4	1	—	3	2	—	11	1	—	22
Lettland	—	—	—	—	—	—	—	—	1	1	—	2
Luxemburg	—	—	—	2	—	—	—	1	5	1	—	9
Niederlande	3	—	3	—	—	1	—	—	5	—	—	12
Norwegen	—	—	—	—	1	28	70	5	4	—	—	108
Österreich	4	9	9	25	1	14	3	4	31	22	—	122
Polen	—	—	—	—	—	—	—	—	1	—	—	1
Portugal	—	—	—	1	—	—	1	—	3	2	—	7
Schweden	—	—	—	2	—	6	7	—	1	—	—	16
Schweiz	18	5	—	1	—	2	—	—	28	—	—	54
Spanien	7	—	4	2	—	—	—	—	19	1	—	33
Ungarn	—	—	1	1	—	8	—	—	2	1	—	13
Staatenlos	—	—	—	—	—	—	—	—	1	—	—	1
Zahl I:	38	25	44	64	3	118	110	26	217	93	—	738

Staats- angehörigkeit	Fakultät										Im Gesamten	
	Theologische	Juristische	Staatswirtsch.			Medizin	Zahnmedizin	Tiermedizin	Philosophische	Natur- wissenschaftliche		Pharmazie
			Volks- wirtschaft	Betriebs- wirtschaft	Forst- wissenschaft							
II. Außereuro- päische Länder:												
Afghanistan	—	—	—	—	—	1	—	—	2	3	—	6
Ägypten	—	1	2	1	2	5	—	—	9	4	1	25
Argentinien	1	1	3	—	—	—	—	1	5	—	—	11
Australien	1	—	—	—	—	—	—	—	3	—	—	4
Bolivien	—	—	1	1	—	—	—	—	—	1	—	4
Brasilien	1	1	1	1	—	—	—	—	3	4	—	11
Burundi	—	—	—	1	—	—	—	—	—	—	—	1
Ceylon	1	—	—	—	—	—	—	—	—	—	—	1
Chile	—	—	1	—	—	1	—	—	9	—	—	11
China	—	3	4	3	—	4	—	—	1	3	—	18
Costa Rica	—	—	—	1	—	1	—	—	—	—	—	2
Ecuador	—	—	—	1	—	—	—	—	—	—	—	1
Elfenbeinküste	—	—	—	—	—	—	—	—	1	—	—	1
El Salvador	—	—	1	—	—	1	—	—	—	—	—	2
Ghana	—	—	2	1	—	7	1	1	2	1	—	15
Guatemala	—	1	—	—	—	—	—	—	—	—	—	1
Haiti	—	—	—	—	—	1	—	—	1	1	—	3
Honduras	—	—	1	—	—	—	—	—	—	—	—	1
Hong Kong	—	—	—	1	—	—	—	—	2	—	—	3
Indien	—	1	1	—	—	8	—	—	10	8	—	28
Indonesien	1	—	2	3	—	4	—	1	9	3	—	23
Irak	—	—	2	1	—	16	—	—	4	1	—	24
Iran	—	1	4	3	1	46	2	1	12	13	—	83
Israel	—	—	2	1	—	6	—	1	5	3	—	18
Japan	3	1	1	—	—	1	—	—	11	1	—	18
Jordanien	—	—	4	—	—	8	—	—	—	1	—	13
Kamerun	—	—	—	—	—	1	—	—	1	—	—	2
Kanada	2	—	1	—	—	1	1	—	6	1	—	12
Kenya	—	—	1	—	—	—	—	—	—	—	—	1
Kolumbien	—	—	—	—	—	—	—	—	4	1	—	5
Kongo	—	—	1	—	—	—	—	—	—	—	—	1
Korea	1	2	2	2	—	3	—	—	16	2	—	28
Kuba	—	—	—	—	—	—	—	—	4	—	—	4
Libanon	—	—	—	3	—	4	—	—	2	1	—	10
Liberia	—	—	—	—	—	2	—	—	—	—	—	2
Libyen	—	—	—	—	—	—	—	—	—	1	—	1
Übertrag:	11	12	37	24	3	121	5	5	122	53	1	394

Staats- angehörigkeit	Fakultät										Im Ganzen	
	Theologische	Juristische	Staatswirtsch.			Medizin	Zahnmedizin	Tiermedizin	Philosophische	Natur- wissenschaftliche		Pharmazie
			Volks- wirtschaft	Betriebs- wirtschaft	Forst- wissenschaft							
Übertrag:	11	12	37	24	3	121	5	5	122	53	1	394
Malaysia	—	—	—	—	—	—	—	—	1	—	—	1
Marokko	—	—	—	—	—	—	—	—	—	1	—	1
Mexiko	1	1	—	1	—	2	—	—	—	—	—	5
Neuseeland	—	—	—	—	—	—	—	—	3	—	—	3
Nigeria	—	—	2	4	—	7	—	—	—	2	—	15
Pakistan	—	—	—	—	—	—	—	—	2	3	1	6
Palästina	—	—	—	—	—	—	—	—	—	1	—	1
Panama	—	—	1	—	—	—	—	—	1	—	—	2
Peru	—	—	—	1	—	4	—	—	—	1	—	6
Philippinen	1	—	—	—	—	—	—	—	—	—	1	2
Saudi Arabien	—	—	—	1	—	—	—	—	—	—	—	1
Südafrika	—	—	1	—	—	1	—	—	4	—	—	6
Sudan	—	—	1	—	—	—	—	—	1	1	—	3
Süd Rhodesien	—	—	—	—	—	—	—	—	1	—	—	1
Syrien	—	1	1	3	—	16	1	—	8	4	—	34
Tansania	—	—	—	1	—	1	—	—	—	1	—	3
Thailand	—	—	—	—	—	—	—	—	—	1	—	1
Tunis	—	—	—	—	—	1	—	—	—	2	—	3
Türkei	—	4	3	16	1	1	6	—	10	2	—	43
Uruguay	—	—	—	1	—	—	—	—	—	—	—	1
Venezuela	—	—	1	—	—	—	—	—	—	—	—	1
Ver. Staaten	—	—	—	—	—	—	—	—	—	—	—	—
v. Nordamerika	22	4	7	8	—	16	19	—	183	—	—	259
Vietnam	—	—	—	—	—	—	—	—	4	—	—	4
Zypern	—	—	—	1	—	4	—	—	1	—	—	6
Zahl II:	35	22	54	61	4	174	31	5	341	72	3	802
III. Staatenlos:	—	4	9	6	—	12	3	2	12	10	1	59
Zahl II und III:	35	26	63	67	4	186	34	7	353	82	4	861
Zahl I:	38	25	44	64	3	118	110	26	217	93	—	738
Zahl B:	73	51	107	131	7	304	144	33	570	175	4	1599
Zahl A:	566	2833	1265	2608	103	2877	466	422	5753	2354	601	19848
C. Gesamtzahl:	639	2884	1372	2739	110	3181	610	455	6323	2529	605	21447
Zahl A, B:	639	2884	1372	2739	110	3181	610	455	6323	2529	605	21447

Abgeschlossen am 29. Juni 1965.

Personenstand für das Vorlesungsverzeichnis im Wintersemester 1965/66

	Seite		Seite
Dr. Abel Bernhard	139	Dr. Avenhaus Heinrich	129
Dr. Abelein Richard	75	Ayad Elisabeth	91, 279
Dr. Acht Peter	81, 148, 248		
Dr. Adam Dieter	127	Dr. Babinger Franz	21, 78, 260
Dr. Adamczyk Alexander	47, 91, 192, 285	Bachler Joachim	124
Dr. Adelberger Otto	122	Dr. Bachmann Erich	86
Dr. Adelsberger Klaus	156	Bachmann Heinrich	91, 263
Dr. Adler Maria-Theresia	136	Dr. Bachmann Peter	146
Dr. v. Albert Hans-Henning	140	Dr. Bachmann Rudolf	52, 125, 197, 198, 319
Albert S. K. H., Herzog von Bayern	15	Dr. Backmund Fritz	16, 17, 45, 123, 125, 192, 193, 194, 319
Dr. Albrecht Rüdiger	133	Dr. Backmund Herbert	139
Dr. Alt Ortwin	134	Dr. Baethgen Friedrich	83
Altmann Ulrich	153	Dr. Baier Walther	20, 33, 73, 145, 238, 239
Dr. Altmeyer Bernd	130		
Dr. Altner Helmut	161	Dr. Bakels Frederik	76, 143, 234
Amann Dietlinde	150	Dr. Baldauf Heinrich	133
Dr. Amberger Eberhard	110, 155, 295	Baldauf Lucia	90, 286
Dr. Ammende Peter	138	Dr. Baldauf Magdalena	135
Dr. Anderson Oskar	48	Dr. Balke Siegfried	105, 295
Dr. Angenheister Gustav	16, 18, 102, 160, 307, 320	Dr. Bamann Eugen	100, 157, 300, 301, 320
Angermann	244		
Angermeier Hans	22	Dr. Bandmann Hans-Jürgen	20, 67, 139, 223
Dr. Angstwurm Heinz	139	Dr. Banič Janez	76, 238
Dr. Anton Günther	57	Dr. Bannwarth Alfred	57, 214
Dr. Anwander Anton	83	Dr. Barbarino Otto	48, 164, 184
Dr. Appelt Werner	132	Dr. Barta Winfried	149
Dr. Arneth Michael	39	Bartels Gerhard	122
Dr. Arnholdt Friedrich	66, 217, 219	Dr. Barth Ludwig	129
Dr. Arnold Ingrid	139	Barth Ulrich	158
Aroud Odile	90, 279, 280	Dr. Barthel K. Werner	112
Dr. Arps Ludwig	48, 184	Dr. Barthelmeß Alfred	107, 309, 310, 313
Aschenbrenner Max	91, 283	Dr. Bartsch Elmar	115
Dr. Ascher Felix	54, 141, 229	Baruzzi Arno	121
Dr. Aschoff Jürgen	57	Dr. Basler Otto	80
Dr. Asselmeyer Friedrich	32	Dr. Bassenge Eberhard	134
Dr. Aßfalg Julius	88, 256, 258, 259, 260	Dr. Bauer Albert	141
Dr. Assmann Ernst	44, 124, 193, 194, 195	Dr. Bauer Heinrich	74, 143, 234, 235
Dr. Astor Karin	136	Dr. Bauer Hermann	153
Dr. Athanasiou Demetre J.	65, 210	Dr. Bauer Hermann	89, 252, 253
Atsiz Bedriye	90, 261	Dr. Bauer Jakob	59, 204, 207
Dr. Attenberger Josef	47, 167, 193, 195	Dr. Bauer Otmar	57, 220
Dr. Auer Hermann	106, 290, 291	Dr. Bauernfeind Adolf	127
v. Aufseß Hertha	124	Dr. Baumann Günter	134
Dr. Augustaitis Daine	152	Dr. Baumann Hermann	79, 148, 250
Dr. Autrum Hansjochen	102, 161, 310, 311	Dr. Baumann Isabeth	137
		Dr. Baumer Ludwig	65, 215

	Seite		Seite
Dr. Baumgärtel Helmut	156	Bibrack Barbara	144
Dr. Baumgärtel Traugott	55	Dr. Bibrack Brigitta	143
Dr. Baumgartner Albert	48, 123, 167, 192, 316	Bichlmaier Franz	124
Dr. Baur Friedrich	15	Dr. Bickenbach Werner	52, 135, 220
Dr. Baur Hanns	56	Dr. Bieber Helmut	139
Dr. Baur Jürgen	118	Biegert Wolfgang	146
Dr. Bayer Karl	91, 263	Dr. Bielefeld Erwin	86, 251
Dr. Bayerle Hans	126	Dr. Biekert Ernst	109
Dr. Bechert Johannes	149	Dr. Biermann Gerd	69, 137, 213
Dr. Beck Hans Georg	82, 150, 167, 248	Dr. Biermann Ludwig	105, 289, 294
Dr. Beck Heinrich	91, 151, 264, 265	Dr. Biller Erwin	154
Dr. Beck Irene	115	Dr. Binterauf Barbara	136
Beck Walther	26	Bindl Ludwig	158
Beckenbauer Alfons	91, 263	Dr. Binsch Gerhard	156
Becker Bernd	123	Bischof Norbert	147
Dr. Becker Carl	20, 81, 150, 262, 263	Dr. Bischoff Bernhard	80, 150, 248, 265
Becker Hansjakob	115	Bleeker Bernhard	15
Dr. Becker Hans Joachim	20, 104, 161, 311	Dr. Bley Müller Josef	121
Dr. Becker Hans-Martin	133	Dr. Blinzinger Karlheinz	128
Dr. v. Beckerath Jürgen	89, 258, 259	Dr. Block Joachim H.	109
Dr. Beckert Johannes	127	Dr. Blömer Hans	63, 206, 209
Dr. Beckmann Liesel	45, 122, 186, 188, 189	Blomeyer Jürgen	118
Dr. Bedacht Rudolf	133	Blumenwitz Dieter	118
Dr. Beer Rüdiger	64, 132, 216, 217, 218	Boche Gernot	156
Dr. Begemann Herbert	59, 204, 207	Dr. Bock Hans	20, 112, 155
Dr. Behling Lottlisa	20, 87, 251	Dr. Bock Irmgard	147
Behrend Diederich	118	Dr. Bockelmann Paul	40, 117, 176, 178, 180
Behrens Manfred	160	Dr. Bockholdt Rudolf	91
Dr. Behringer Hans	107, 156, 297	Bocklet R.	26
Dr. Beier Friedrich Karl	42, 118, 176	Dr. Bodechtel Gustav	51, 130, 204
Dr. Bendheim Uri	145	Dr. Bodechtel Johann	112, 306
Dr. Berber Friedrich	20, 40, 117, 163, 175, 177, 180	Dr. Böck August	161
Dr. Berchthold Max	145	Dr. Boeckh Jürgen	128
Dr. Berg Herbert	33	Dr. Böhm Friedrich	105
Dr. Berg Steffen	70, 176, 177, 226	Dr. Boehm Laetitia	19, 87, 164, 247, 277
Dr. Bergmann Wolfgang	22	Dr. Böhme Otto	15
Dr. Bergold Helmut	155	Böhner Georg	125
Dr. Bergstermann Heinrich	58, 204, 207	Dr. Böhlinger Eberhard	153
Dr. v. Berlin Susanne	64, 136, 213	Böhlinger Walther	159
Dr. Bernbeck Rupprecht	58, 218	Dr. Börner Dietrich	122
Dr. Bernhard Joachim	136	Dr. Böss Otto	48, 192
Dr. Bernhart Albrecht	124	Dr. Boessneck Joachim	75, 146, 167, 239
Dr. Bernhart Joseph	83	Bötel Hans Dieter	34
Bernt Günter	150	Dr. Boette Gerhard	68, 138, 222, 227, 230
Dr. Bertho Alfred	105, 297	Dr. Bohl Martin	141
Dr. Betz Werner	81, 150, 265, 266, 267	Bohlmeier Christa	29
Dr. Beutner Elmar	134	Dr. Bohmert Heinrich	133
Dr. Bibelriether Hans	124	Dr. Bohn Friedrich-Karl	144
		Bohus Julius	29
		Dr. Bojko-Blochyn Jurij	85, 284

	Seite
Dr. Bolle Hans-Jürgen	162
Dr. Bolte Heinz Dietr.	130
Dr. Bolte Karl Martin	45, 120, 165, 181, 182, 319
Dr. Bonfig Peter	133
Bonheim Helmut	85, 271, 273
Dr. Bonis Georges	140
Dr. Bopp Fritz	101, 155, 292, 293, 294, 320
Bopst Wolf-Dieter	120
Dr. Bochers Hans	67, 130, 205, 210, 230
Dr. Borelli Siegfried	62, 138, 223, 227
Borrmann Werner	123
Dr. Borst Hans Gg.	68, 132, 216, 218
Dr. Bosch Hans	159
Dr. Bosl Karl	17, 80, 148, 167, 248
Dr. Bosse Klaus	20, 139
Dr. Bosstedt Hartwig	145
Dr. Bottermann Peter	130
Dr. Bourke John	90, 272, 273, 274
Dr. Brachmann Franz	62, 140, 231
Dr. Bragard Karl	54
Dr. Brakemann Otto	56
Brand Rolf	122
Brand Wolfgang	158
Dr. Brandmüller Josef	104, 154, 290, 291, 292, 300
Dr. Brandstätter Hermann	91, 147
Dr. Braunmandl Herbert	137
Dr. v. Braun Eleonore	133
Dr. Braun Hans	64, 210
Dr. Braun Hanns	83, 167, 254, 269
Dr. v. Braunbehrens Hans	53, 127, 131, 223, 224
Dr. Brauner Leo	100, 160, 309, 310
Dr. Braunfels Wolfgang	80, 149, 167, 168, 251, 252
Dr. Braunitzer Gerhard	111, 199, 200, 298
Dr. Brauser Bolko	126
Dr. Brech Peter	136
Dr. Brechter Suso	38, 115, 172
Dr. Breit Alfred	71, 225
Dr. Breitner Josef	60, 220
Dr. Brendel Walter	66, 132, 217
Brendle Karl	122
Dr. Bresinsky Andreas	48, 111, 310
Dr. Briegleb Klaus	20, 91, 268
Dr. Britzelmayer Wilhelm	81, 241
Dr. Brogsitter Karl Otto	91, 151, 266
Dr. Bronner Hans	53

	Seite
Dr. Bronsert Ute	126
Brosseder Johannes	116
Dr. Brückner Robert	112, 287, 288
Brückner Walter	134
Brückner Wolfgang	136
Dr. Brüggemann Johannes	73, 142, 233, 234
Brüll Christa	149
Dr. Brüll Lydia	91, 258
Dr. Brummer Hans Peter	145
Brunner Georg	29, 317
Dr. v. Bubnoff Manfred	129
Dr. Buchborn Eberhard	63, 129, 205
Dr. Buchegger Otto	143
Dr. Buchner Hans	107, 311
Dr. Buchner Herbert	118
Dr. Buchner Paul	100
Dr. Bücher Theodor	53, 126, 199
Dr. Büchner Hermann	67, 132
Dr. Bühler Winfried	88, 262
Dr. Bühlmeier Konrad	136
Dr. Büngeler Walter	51, 201, 227
Dr. Bürger Karl	112, 296
Dr. Bukatsch Franz	107, 309, 310
Dr. Bunde Erich	72, 131, 226
Dr. Burgdörfer Friedrich	46
Dr. Burger Hans	66, 220, 221
Dr. Burkhardt Dietrich	108
Dr. Burkhardt Ludwig	57, 201
Dr. Burkhardt Rolf	129
Bush Keith	48, 190
Dr. Busse Friedrich	155
Dr. Butenandt Adolf	51, 104, 199, 298
Dr. Camaj Martin	89, 255, 256, 286
Camargo	282
Dr. Canaris Claus Wilh.	118
Caprano Eugen	48, 191
Dr. Carstens Dorothee	87, 282
Dr. Christians Hans	112, 316
Dr. Chrometzka Monika	133
Dr. Clemen Wolfgang	79, 151, 271, 272, 273, 274
Dr. Cölle Annemarie	143
Dr. Coerdt Ilse	137
Dr. Conrad-Martius Hedwig	84
Cormeau Christoph	92, 266
Dr. Cornelius Friedrich	92, 246
Dr. Courtois Horst	124
Dr. Creutzfeldt Otto	70, 128, 215
Dr. Dachs Hans	110, 159, 305
Dr. Dahlheim Werner	148

	Seite		Seite
Dr. Dahme Erwin	75, 143, 235	Dr. Dölger Franz	21, 78
Dalfen Joachim	92, 150, 263	Dr. Doenicke Alfred	71, 134, 219
Dr. Dambacher Maximilian	130	Dr. Döring Gerhard	60, 135, 220
Dr. Dambeck Franz	39, 168, 172	Dr. Döhrn Peter	130
Dr. Dane Elisabeth	106, 156, 297	Dr. Dombart Theodor	85
Dr. Dangschat Hilmar	143	Dr. Dontenwill Walter	60, 126, 201
Dr. Dannenberg Heinz	107, 199, 200, 298	Dorner Urban	122
Dr. Daume Erhard	135	Dr. Doskocil Walter	116
Davis John F.	90, 273, 275, 276	Dr. Drexel Heinrich	70, 127, 224, 225
Dr. Decker Kurt	59, 212, 215, 218	Dr. Drexelmann Irmgard	138
Dr. Degenhart Max	42, 178	Dr. Droese Werner	59, 136, 212
Dr. Dehm Richard	18, 101, 160, 306, 308, 320	Dr. Dülk Franz	92, 254
	108, 311	Dr. Düll Rudolf	42
Dr. v. Dehn Magdalena	108, 311	Dr. Dürig Walter	17, 38, 115, 173, 174
Dr. Deinhardt Ekehard	145	Dr. Dürr Gertrud	144
Dr. Deinlein Adam	319	Dürr Hans Peter	110
Dr. Dempf Alois	78, 163, 240	Dr. Dunst Günter	92
Dr. Dempwolf-Lüdemann Käthe	137	Dr. Dziallas Paul	59, 125, 197, 317
Dr. Dengler Bernd	158		
Denk Roland	29	Dr. Eberhagen Dietrich	132
Dr. Dennig Hans K.	146	Dr. Eberl Josef	128
Denninger Franz-J.	145	Dr. Ebert Josef Roman	130
Dr. Dennler Edgar	76	Dr. Eckardt André	92, 258
Dr. Denz Adolf	149	Dr. Ecker Roman	39, 114, 171
Dr. Denzler Georg	114	Dr. Edel Heinz-Horst	129
Dr. Desing Karlheinz	134	Dr. Eder Max	62, 126, 201
Dr. Dettjen	198, 199	Edsperger Max	92, 262
Dr. Dettloff Werner	20, 38, 116, 173	Dr. Edzard Dietz Otto	82, 149, 259
Dr. Deubzer Wolfgang	133	Dr. Egenter Richard	17, 37, 115, 173
Deutschländer Norbert	143	Dr. Egermann Franz	79, 150, 261
Dr. Devens Klaus	137	Dr. Eggerer Hermann	157
Dichtl Erwin	122	Eggert Jürgen	35
Dr. Dickel Gerhard	107, 157, 300	Dr. Ehard Hans	15
Dieck Heindirk tom	156	Dr. Ehrhart Hans	70, 129, 205, 206, 208
Dr. Diederichsen Uwe	42, 179	Dr. Eibl-Eibesfeldt Irenäus	110, 312
Dr. Diehl Friedrich	56, 207	Dr. Eichelsdörfer Dieter	159
Dr. Diepolder Hans	83	Dr. Eigler Jochen	129
Dr. Dieterich Victor	43	Dr. van Eimern Josef	111
Dr. Dieterich Walter	144	Dr. Eisenburg Josef	129
Dr. Dieterle Peter	130	Dr. Ekert Friedrich	65, 225
Dr. Dietrich Heinz	60, 139, 177, 214	Dr. Elhardt Siegfried	92, 244
Dr. Dietrich Konrad	66, 134, 213, 217, 218, 219	Dr. Elsässer Almuth	135
		Dr. Elsässer Sigmund	319
Dr. Dietz Rolf	40, 117, 175, 176, 178, 179, 191	Emilsen Knut	90, 271
		Dr. Endres Hörst	110
Dr. Dingler Emmi Christa	63, 125, 198	Endres Werner	158
Dr. v. Diringshofen Heinz	72, 200	Dr. Engelhardt Klaus	92, 278, 312
Dirnagl Karl	72, 127, 168, 203, 225	Dr. Engelhardt Wolfgang	111
Dr. Dirr Karl	57	Dr. Engisch Karl	18, 40, 117, 163, 175, 176, 178, 180
Dirscherl Richard	159		
Dittmann Renate	29	Dr. Engl Lieselotte	90, 281, 282
Dr. Dittmar Friedrich	136	Dr. Englert Ludwig	85, 245
Dr. Dobbeltstein Hendrik	129	Dr. Enzenbach Robert	70, 140, 216, 218

	Seite		Seite
Dr. Eppelsheim Jürgen	149	Dr. Firsching Karl	26, 42, 176, 178, 180
Dr. Eppelsheimer Rudolf	92, 268	Dr. Fischer Georg	104, 160, 307
Dr. Eppler Wilhelm Friedrich	105, 305	Dr. Fischer Günther	154
Dr. Erbersdobler Helmut	142	Dr. Fischer Guido	32, 45, 122, 186, 188, 189
Dr. Erhard Ludwig	46	Fischer Herbert	120
Erken Günther	92	Dr. Fischer Hermann	20, 88, 271, 273
Dr. Ernst Fritz	46, 125, 192	Dr. Fischer Hugo	86, 163, 242
Dr. Ernst Karl	145	Dr. Fischer Klaus	161
Dr. Erpenbeck Raymund	133	Dr. Fischer Lutz	122
Esch Wilhelm	15	Fischer Peter	160
Dr. Escribano Alberca Ignacio	39, 173	Dr. Fleischmann Rose-Marie	92, 152, 278, 279
Dr. Esper Margareta	136	Dr. Fochler-Hauke Gustav	106, 315
Dr. Essler Wilh. Karl	146, 243	Dr. Förster Christoph	139
Evans Rhys J.	90, 273, 274, 275, 276	Dr. Förster Karl	46, 184
Dr. Eyer Hermann	20, 52, 127, 202, 203, 227, 230	Dr. Förster Reinhardt	160
Dr. Eymer Karl Peter	62, 130, 204, 205, 208	Dr. Förtsch Otto	108, 160, 308
Dr. Fabricius Ludwig	43	Dr. Forell Max-Michael	61, 130, 205, 208, 209
Dr. Färber Hans	92, 262	Dr. Forst August Wilhelm	52, 203, 319
Dr. Faessler Alfred	102, 153, 154, 230, 289, 290, 291, 292	Dr. Forster Otto	112, 153, 288
Dr. Fahlbusch Volker	160	Dr. Forstner Max Joachim	77, 141, 232
Fatlhauser Kurt	17, 26	Fosberry John	48, 168, 191
Dr. Farese Giuseppe	90, 280, 281	Dr. Frahm Klaus	143
Dr. Faustmann Dieter	142	Dr. Francis Emerich	19, 20, 45, 120, 165, 181, 182, 319
Dr. Fecher Hans	119	Dr. Frank Alfons	92, 263
Dr. Fechner Frank	141	Dr. Frank Armin	141
Dr. Fehn Hans	106, 315	Dr. Franke Heinrich	105
Dr. Feifel Gernot	133	Franke Heinz	147
Feigel Karl	320	Dr. Franke Herbert	80, 150, 257
Feiler Leander	157	Dr. Franke Peter R.	88, 247, 251
Dr. Felix Wolfgang	64, 126, 203	Dr. Franz Friedrich	124
Dr. Fellner Helmut	154	Dr. Fraunberger Friedrich	153, 292
Dr. Fels Eberhard	45, 121, 189, 190	Dr. Freischütz Günther	135
Dr. Fengel Dietrich	125	Frei Bohomil	90, 285
Fenster Erwin	150	Dr. Frey Emil Karl	51
Dr. Ferid Murad	41, 118, 176, 179, 180	Dr. Frey Kurt Walter	68, 131, 225
Dr. Fessler Ansgar	140	Dr. Frick Ewald	63, 139, 214
Dr. Fetzer Hans	55, 224	Dr. Friedmann Friedrich Georg	20, 82, 148, 165, 170, 250
Dr. Feuerlein Wilhelm	128	Friedrich Helga	159
Dr. Fick Klaus	130	Dr. Fries Heinrich	20, 38, 115, 116, 172
Dr. Fick Wilhelm	56, 217	Dr. Frings Dieter	132
Fickel Otto	158	Dr. Frisch Karl Ritter von	100
Ficker Martin	154	Dr. Fritsch Rudolf	76, 145, 238
Dr. Fikentscher Heinz	136	Fritz Hans Dieter	120
Dr. Fikentscher Richard	53, 135, 220	Dr. Fritz Johann	133
Dr. Fingerle Anton	92, 263	Dr. v. Fritz Kurt	79, 150
Finsterer Alois	124	Dr. Fröschl Josef	134
Finsterhölzl Johann	115	Dr. Fromm Hans	20, 82, 151, 267
Dr. Finsterwalder Rupert	134		

	Seite		Seite
Dr. Frost Hans	132	Giehrl Josef	29
Dr. Fruhmann Günther	69, 130, 206, 211, 227, 231	Dr. Gierloff-Emden Hans G.	103, 161, 314
Dr. Fruth Irmin	160	Dr. Giers Joachim	19, 38, 115, 173
Dr. Fryckstedt Olov Wilh.	85, 250, 277	Dr. Giese Peter	160
Führer Rudolf	92, 150, 263	Dr. Giesecke Burkhart	153
Dr. Fues Erwin	105	Dr. Giesecke Dieter	142
Dr. Full-Scharrer Gabriele	138	Gilberg Erich	154
Dr. Funcke Hans	48, 187	Dr. Giuliani Karl	65, 218
Furtner	188	Glassl Horst	148
Dr. Gagnér Sten	41, 116, 175, 178, 179	Dr. Glier Ingeborg	93, 151, 266
Dr. Gall Christian	76, 143, 234	Dr. Gloggenießer Werner	58, 202, 207
Dr. Galland Fritz	131	Dr. Glogowski Georg	67, 219, 227
Dr. Gabler Gisela	131	Glotz Peter	153
Dr. Gallwas Hans Ulrich	118	Dr. Glum Friedrich	89
Dr. Gansberg Marie-Luise	151	Dr. Gneuss Helmut	83, 152, 271, 272, 273
Gantzer P.	26	Dr. Göb Albert	68, 134, 219
v. Gardner Johann	92, 254, 285, 286	Dr. Göhring Irmgard	126
Dr. Gastl Alfred	141	Dr. Göldel Ludwig	129
Dr. Gastpar Helmut	69, 138, 222	Dr. Göllner Theodor	93, 253
Dr. Gaugler Eduard	122	Dr. Göpfert Herbert	84, 151, 267, 268
Dr. Gebhard Torsten	84, 270	Goepfert Robert	48, 191
Dr. Gebhardt Jürgen	48, 121, 165, 181	Dr. Gössner Wolfgang	63, 201, 202
Gebhardt Wilhelm	28	Dr. Goetz Harald	155
Dr. Gedek Wolfram	77, 236	Dr. Goetz Otmar	67, 136, 213
Dr. Gehring Ulrich	157	Dr. Goller Hermann	76, 142, 233
Dr. Geigant Friedrich	119	Gonzales	281, 282
Dr. Geiger Rudolf	100	Dr. Goossens Nico	62, 209
Dr. Geisenfelder Horst	156	v. Goßler Götz	120
Geiser Hanns	48, 191	Dr. Gossner Konrad	157
Geissler Richard	48, 191, 192	Dr. Gostomzyk Dagmar	139
Dr. Gelbert Karl	319	Dr. Goswami Kaidar N.	159
Dr. Genewein Robert	133	Dr. Gottstein Klaus	109, 290, 292
Dr. Genius Hanns-N.	136	Dr. Gottwald Johannes	93, 275
Dr. Genser Carl	159	Dr. Grabiger Alois	133
Dr. Georgiades Thrasybulos	21, 81, 149	Dr. Graeber Helmut	65, 210
Dr. Georgii Axel	66, 126, 201	Dr. Gräfel Gertraud	135
Gerbert Martin	115	Dr. Graf Erich	158
Gerhards Gonde	92, 275, 276	Dr. Graf Franz	143
Gerhards Peter	27	Dr. Grashey Rudolf	156
Dr. Gericke Helmuth	103, 162, 168, 288, 316	Dr. Grasmann Günter	118
Dr. Gerlach Walther	100, 292	Dr. Grasmann Max	15, 32
Dr. Gerner Erich	41, 116, 175, 178, 179, 193	Dr. Grasser Hanns-Heinrich	140
Dr. Geröly Stefan	129	Dr. Grassi Ernesto	80, 146, 163, 241
Gessel Wilhelm	114	Dr. Graßmann Wolfgang	105, 298
Dr. Geyer Susanne	144, 237	Dr. Gratzka Milena	93, 285, 286
Dr. Geymonat-Gronda Giovanna	93	Dr. Grau Hugo	74, 142
Gicquel Bernard	93, 277, 278, 279	Dr. Grau Jürke	161
Giehl Rudolf	48, 190	Dr. Grebe Helga	139
		Grebin Vivian	93, 274, 275, 276
		Dr. Greß Leonore	129

	Seite		Seite
Griebel Georg	158	Halbach Gerd	129
Dr. Grill Werner	64, 132, 218	Dr. Halbach Hans	65, 203
Dr. Grimm Gerhard	93, 148	Dr. Halder Alois	146
Dr. Grob Hermann Ernst	64, 215	Dr. Hamdorf Kurt	161
Dr. Grötzbach Erwin	161	Dr. Hamelmann Horst	68, 132, 208, 216, 217
Dr. Grohmann Horst	130	Dr. Hammer Dietrich	76, 236
Dr. Gross Hermann	45, 120, 165, 183, 184, 185	Dr. Hammitzsch Horst	79, 150, 168, 258
Dr. Gross Werner	85, 252	Dr. Hamp Vinzenz	37, 114, 171
Dr. Grosse Jean Piotr	90, 249, 285	Dr. Hannig Kurt	71, 200, 298, 299
Dr. Grosekemper Hildegard	137	Dr. Hannsmann Friedrich	48, 186
Grosser Hartmut	93, 262, 263, 264	Happ Erich	93, 264
Dr. Grote Karl Heinrich	126	Dr. Haralampieff Kyrill	90, 286
Dr. Groth Alfred	54	Dr. Hardtwig Erwin	108, 308
Dr. Groth Hans Günter	112, 153, 288, 289	Dr. Hart Walter	70, 134, 217, 219
Grubmüller Klaus	93, 266	Dr. Hartenbach Walter	60
Dr. Gruchmann Lothar	48	Dr. Hartmann Erwin	155
Dr. Grundmann Herbert	84, 248	Dr. Hartmann Josef	132
Dr. Grundmann Siegfried	41, 117, 177, 178, 180	Haselhorst Kurt	93, 254
Dr. Guardini Romano	78, 170	Hasemann Karl-Gotthart	17, 21
Dr. Günter Helmut	118	Dr. Hasinger Florian	130
Dr. Gürtner Thomas	134	Dr. Hasslinger Martin-Albr.	141
Dr. Güttich Helmut	68, 138, 213, 222	Hatz Martin	122
Dr. Güttinger Werner	112, 293, 294	Dr. Haubold Ulrich	131
Dr. Gumpel Werner	36, 120	Dr. Haug Walter	93, 151, 266
Dr. Gundacker Walburga	127	Hauser Richard	119
Dr. Gurland Hans-Jürgen	129	Dr. Haussleiter Otto	49, 181
Dr. Guthsmuths Willi	48, 186, 188	Dr. Hebel Rudolf	142
Dr. Gutschow Klaus	144	Dr. Hecht Christiane	133
Dr. Gylstorff Irmgard	74, 145, 239	Dr. Hecker Karl R.	137
Dr. Habicht Werner	89, 93, 152, 272	Dr. Heckmann Karl	58, 224
Dr. Hackelsperger Max	114	Hédrich Jacques	90, 277, 278, 279, 280
Hacker Herbert	154	Hegele Günter	28
Habereder Peter	156	Heger Robert	15
Habermann Karl	143	Dr. Heigl Anton	122
Haederich Bernd	147	Dr. Heiler Friedrich	89, 163, 242
Dr. Hänichen Thilo	143	Dr. Heimerer Lennart	141
Dr. Haenisch Erich	78	Hein Karin	159
Haenlein Carl-Albr.	149	Heinemann Hans Joachim	119
Dr. Haensch Günther	93, 279, 282	Dr. Heinen Edmund	45, 121, 122, 186, 188, 189, 319
Dr. Härten Hasso	112, 287, 288	Dr. Heinelt Gottfried	94, 244
Dr. Hafner Johannes	39, 172	Dr. Heinholt Karl-Joh.	94, 244
Dr. Hager Achim	110, 160, 309, 310	Heinrich Fritz	155
Dr. Hager Anton	93, 286	Dr. Heinrich Rolf	137
Dr. Hager Claus	137	Heintz Dietmar	154
Dr. Hager Hermann	69, 128, 215	Dr. Heintz Wulff-Dieter	153
Dr. Hagn Herbert	107, 308	Dr. Heinz Erhard	19, 103, 152, 287, 288
Dr. Hahn Gerhard	93, 151, 265	Dr. Heinze Hans Georg	131
Hahnel Sigrid	29	Dr. Heinzmann Richard	39, 116, 173
Halbach Amrei	129	Dr. Heisen Arnold	154

	Seite
Dr. Heisenberg Werner	105, 294
Dr. Heiss Josef	52, 140, 227, 228
Dr. Heiss Walther	137
Dr. Heitger Marian	88, 245
Dr. Helbig Klaus	111
Dr. Heldrich Andreas	42, 179, 191
Dr. Hellbrügge Theodor	60, 137, 168, 196, 212, 213, 246
Dr. Heller Georg	94, 256
Dr. Hellmeier Rudolf	120
Dr. Hellmich Walter	108, 312
Henckmann Wolfhart	146
Dr. Henle Wilhelm	49, 165, 184
Dr. Hennig Otto	55, 217
Henning Gerd	156
Henningsen Manfred	121
Hentschel Werner	157
Dr. Henze Otto	49, 124, 192
Dr. Herde Peter	89, 248
Dr. Herrlich Albert	16, 72, 74, 127, 146, 202, 207, 236
Dr. Hermann Alexander	51, 138, 222, 226
Dr. Hertel Dietmar	139
Dr. Hertle Hildegard	126
Dr. Herz Albert	66, 128, 203
Dr. Herz Günther	130
Herzer Edgar	122
Dr. Herzog Roman	21, 42, 177, 178, 179
Dr. Hess Christian	137
Dr. Hess Johann	63, 131, 206, 209
Dr. Heuer Karl	129
Dr. Hetzelberger Helga	137
Dr. Heydenreich Ludwig Heinrich	83, 252
Heydweiller Dietlind	158
Dr. Heymann Horst	134
Dr. Heyn Renate	136
Dr. Hickl Ernst	135
Dr. Hilber Hermann	57, 212
Dr. Hilfer Klaus	140
Dr. Hillebrand-Stadie Christine	148
Dr. Hiller Erwin	19, 59, 207
Dr. Hiller Kurt	34
Dr. Hintermann Eugen	19, 23, 32, 33
Dr. Hintner Otto	44, 121, 122, 186, 187, 189, 319
Dr. Hipp Erwin	68, 219
Dr. Hirt Hans	136
Dr. Hirth Ludwig	127
Dr. Hirzbruch Ulrich	153
Dr. Hochheuser Wilhelm	130
Dr. Hochstrasser Karl	133
Dr. Hocke Rainer	133

	Seite
Dr. Hocke Rüdiger	137
Dr. Hodes Waldemar	138
Dr. Höcker Heinrich	55, 223
Dr. Höfer Oskar	135
Dr. Höflinger Günter	145
Dr. Hoegner Wilhelm	42
Höher Klaus	121
Dr. Hölzl Josef	158
Dr. Hör Gustav	131
Hörhammer Hans-Peter	158
Dr. Hörhammer Ludwig	77, 103, 158, 233, 303, 304, 320
Dr. Hoering Walter	146
Hörschgen Hans	122
Dr. Hösch Edgar	94, 249
Hötzl Franz	94, 262
Dr. Hoffmann Christian	161
Dr. Hoffmann Friedrich	94, 273
Dr. Hoffmann Helmut	80, 150, 257
Dr. Hoffmann Horst	112, 154, 291, 292
Dr. Hofmann Anneliese	94, 266
Dr. Hofmann Gustav	107, 162, 315, 316
Dr. Hofmann Hubert	130
Dr. Hofmarksrichter Karl	84, 163, 243, 244, 254
Dr. Hofmeister Philipp	39
Dr. Hofschneider Peter Hans	69, 199, 200, 298, 299
Dr. Hohmann Georg	51
Dr. Holländer Horstmar	128
Dr. Holle Fritz	54, 134, 216, 217
Dr. Hollmann Günther	104, 162, 315, 316
Dr. Hollovary Eugen	140
Holpert Dietrich	144
Dr. Holzappel Adalbert	136
Holzer Horst	120
Dr. Holzhammer Elisabeth	124
Dr. Holzheu-Eckardt Jürgen	157
Holzheu Franz	119
Dr. Homann-Wedeking Ernst	81, 148, 251
Dr. Hommes Ulrich	146
Hopf Sigrid	128
Dr. Hormann Klaus	161
Dr. Hossfeld Carla	135
Dr. Hrouda Barthel	83, 147, 246
Dr. Hubala Erich	87, 252, 253
Huber A.	26
Dr. Huber Alex	154
Dr. Huber Bruno	43, 193
Huber Gerhard	119

	Seite
Huber Klaus	32
Dr. Huber Lothar	142
Dr. Huber-Riffeser Gertraud	139
Huebner Peter	32
Dr. Hueck Alfred	39
Dr. Hueck Kurt	50
Dr. Hürter Otto	115
Dr. Hüser Rudolf	123
Hüther Jochen	94, 152
Dr. Hüttel Rudolf	107, 157, 299
Dr. Hug Otto	16, 17, 53, 127, 223, 224, 312
Dr. Huisgen Rolf	102, 156, 296, 297
Dr. Hundeck Joachim	156
Hupf Heinz	158
Huß Werner	114
Dr. Huth Albert	83, 243
Dr. Hutzl Anna Chr.	134
Dr. Ibrom Hans Josef	131
Dr. Iltgen Gertrud	137
Inauer Alfred	22
Dr. Isak Heinrich	158
Dr. Jacobs Werner	106, 161, 312
Dr. Jäger Dieter	135
Jäger Gerhard	94, 150, 263
Dr. Jäger Hans, Wolf	151
Jäger Willi	153
Dr. Jagodzinski Heinz	103, 159, 305
Dr. v. Jagow Gebhard	130
Dr. v. Jagow Rosemarie	126
Dr. Jahn Willy	153
Dr. Jahn Wolfgang	94, 268
Dr. Jahović Redžep	94, 285
Dr. Jahrmärker Hans	70, 129, 205, 206, 211
Dr. Jakob Friedrich	133
Dr. Jakoby Walter	140
Dr. Jantsch Heinz	94, 266
Dr. Jantzen Hans	78
Dr. Jatzkewitz Horst	66, 128, 199
Dr. Jecht Horst	43, 119, 120, 184, 185, 319
Dr. Jeck Albert	119
Jedelhauser R.	26
Dr. Jerusalem Franz W.	41
Dr. Joannou Perikles Petros	86, 243, 264
Dr. Jöchle Hans	75
Joelsen Walter	28
Dr. Joerger Konrad	94, 244
Joerges Wolfgang	115

	Seite
Dr. Jordan Hans	140
Dr. Jürgens Ernst Günther	131
Dr. Jütting Gerd	135
Dr. Jüttner Alfred	49, 165, 181
Dr. Jung Josef	47, 123, 194
Dr. Jung Walter	112, 160, 309
Dr. Jungwirth Johann	63, 127, 176, 226
Dr. Kabell Aage	83, 151, 270, 271
Dr. Kade Max	15
Dr. Kadereit Ursula	130
Dr. Kadner Bruno	17, 21
Dr. Kämmerer Hugo	55
Dr. Kärcher F. W.	15
Dr. Käsbauer Max	88, 242
Dr. Kaess Franz-Joseph	15
Dr. Kaess Max	59, 139, 215
Dr. Kaestner Alfred	101, 311
Kafka Peter	155
Dr. Kahmann Hermann	106, 311
Dr. Kaiser Rudolf	64, 135, 220, 221
Dr. Kaiser Wolfram	132
Dr. Kaissling Karl-Ernst	128
Dr. Kaletsch Hans	147
Dr. Kaleyss Martin	139
Dr. Kalich Johann	74, 144, 236
Dr. Kallinich Günther	108, 157, 158, 302
Dr. Kammenhuber Annelies	87, 255
Dr. Kampffmeyer Hermann	126
Dr. Kampffmeyer Uta	139
Dr. Kampmann Theoderich	37, 115, 116, 174
Dr. Kanz Ewald	64, 168, 203
Dr. Kanzlperger Max	141
Dr. Kanzog Klaus	94, 151, 268
Dr. Kapal Ewald	61, 126
Dr. Kapp Wolfgang H.	133
Dr. Karg Heinrich	21, 75, 233, 234
Dr. Karl Johann Josef	68, 129, 205, 206, 210
Dr. Karl Marie Luise	129
Dr. Karlinger Felix	87, 270, 281, 283
Karnbaum Berthold	143
Dr. Karnbaum Sebastian	66, 217
Dr. Karpati Alexander	129
Dr. Karpf Angela	142
Karrer Hans	113, 288
Dr. Kasch Friedrich	103, 152, 287, 288
Kassian Alexander	94, 244
Dr. Kastenbauer Ernst R.	138
Dr. Kastl Ludwig	15
Dr. Kastrup Hans-Adolf	111, 155

	Seite
Dr. Kaudewitz Fritz	103, 161, 313
Dr. Kaudewitz Horst	113, 312
Dr. Kauffmann Hans Eberhard	84
Dr. Kaufmann Erich	39
Dr. Kauka Erika	135
Kayser Alex	29
Dr. Keese Dietmar	120
Dr. Kehrer Hugo	82
Dr. Keilbach Wilhelm	38, 115, 163, 172
Dr. Keilhacker Martin	80, 147, 245
Dr. Keiz Günter	142
Dr. Kellerer Hans	44, 121, 189, 190
Dr. Kellerer Hans	110, 153, 287, 288
Kellermann Paul	120
Kemper Ulrich	94, 258
Kennel Reinhard	124
Dr. Kerner Hans	112, 153, 287
Dr. Kerschensteiner Jula	87, 261, 262, 263
Keßler Eckhard	94, 146, 242
Dr. Ketterl Werner	67, 140, 228
Dr. Kettlitz Helga	127
Dr. Keyl Werner	139
Dr. Kielleuthner Ludwig	55
Dr. Kiese Manfred	52, 126, 203
Dr. Kilian Hans	132
Kinater Max	29
Dr. Kinder Ernst	108, 154, 290, 291, 292
Dr. Kipka Eike Hagen	140
Klag Günther	157
Dr. Klages Friedrich	106, 156, 297
Dr. Klein Gudrun	137
Dr. Klement Robert	19, 104, 155, 295
Dr. Klement Ulrich	156
Dr. Klemm Dietr. Dankwart	111, 160, 306
Dr. Klemm Johannes	131
Klemmer Lorenz	123
Dr. Kley Martin	144
Dr. Klier Karl Friedr.	138
Dr. Klingl Leopold	138
Dr. Klingner Friedrich	78, 263
Dr. Klinner Werner	68, 132, 216, 219
Dr. Klötzer Walter	141
Dr. Kloos Gustav	159
Dr. Kment Hans	138
Knappertsbusch Hans	15
Dr. Knauff Hans-Georg	68
Dr. Knezevic Mirko	66
Dr. Knedel Maximilian	67, 129, 206
Dr. Kneule Friedrich	33

	Seite
Dr. Knierer Wolfgang	64
Knies Wilhelm	113, 303, 320
Knies Wolfgang	16, 118
Dr. Knözinger Helmut	157
Dr. Knorr Dietrich	69, 136, 213
Dr. Kobor Josef	137
Koch Lars	19
Koch Volkmar	49, 190
Dr. Koch Werner	49, 123, 193
Dr. Kochner Gustav	29, 318
Dr. Koczorek Karlheinz	129
Dr. Koebecke Heinz	57, 214
Dr. Koecher Max	103, 152, 287, 288
Dr. Koelsch Franz	55
Dr. Kölzer Joseph	105
Dr. König Erwin	70, 206, 211
Dr. König Robert	100
Koepchen	198, 199
Dr. Köpf Ingo	133
Köpf Karl Werner	26
Körner Dieter	157
Dr. Köstler Josef Nikolaus	43, 124, 194, 195
Kohl Margaret	94, 273
Dr. Kohlrausch Arnt	131
Dr. Kohn Rudolf	159
Dr. Kohnle Josef	156
Dr. Kolb Peter	126
Dr. Kolbeck Winfried	156
Dr. Kolle Kurt	18, 53, 139, 214
Dr. Kolle Peter	132
Koller Albrecht	154
Dr. Kollmann Franz	21, 23, 33, 44, 125, 194
Dr. Kollmannsberger Annemarie	130
Kompa Karl-Ludw.	156
Dr. Konrad Andreas	86, 163, 242
Dr. Konrad Anton	119
Dr. Kopetz Kurt	71, 130, 210, 230, 231
Dr. Korb Hans-Günther	162
Dr. Korekawa Masaaki	159
Dr. Korfmacher Inga	132
Dr. Kornhas Sylvia	135
Dr. Korschunow Alex	160
Dr. Koschmieder Erwin	21, 79, 152, 283, 284
Dr. Kosmaoglu Vasil	140
Dr. Kotter Ludwig	16, 23, 74, 144, 236
Dr. Koula Helmut	49, 189
Kraemer Hans	159
Dr. Kraft Helmut	75, 237
Dr. Kramer Karl-Sigismund	88, 249, 270

	Seite
Dr. Kramer Kurt	52, 126, 198, 199
Dr. Krampitz Heinz-E.	77, 128, 236
Dr. Kranz Jakob	108, 153, 290, 292
Dr. Kraßer Rudolf	118
Dr. Kraus Ernst	100, 306
Dr. Kraus Helmut	162
Dr. Kraus Otto (Staatsw.)	46, 165, 183
Dr. Kraus Otto (Naturw.)	105
Dr. Krause Dieter	154
Dr. Krause Hermann	19, 40, 116, 175, 178, 179
Krause Ingela	95, 275
Dr. Krause Martha	49, 165, 181
Dr. Krauß Detlef	118
Dr. Krauss Gustav	43
Dr. Krauss Hartmut	145
Dr. Krauss Walter	77, 107, 234, 300
Dr. Krejci Kaj	126
Kremmydas Georg	121
Dr. Krempl-Lamprecht Luise	72, 139, 223
Dr. Kress Dieter	136
Dr. Kreßner Alfred	58, 222
Dr. Kreuser Karl	32
Dr. Kreuzer Karl	123
Dr. Kreuzberg Georg	128
Dr. Kreuzer Wilhelm	77, 144, 236
Dr. Krieg Hans	105
Dr. Krieger Felix	49, 192
Dr. Krimpmann Paula	129
Dr. Kriss Rudolf	83
Krombholz Gertrud	29, 318
Dr. Kron Wolfgang	95, 151, 268
Dr. Krone Heinrich A.	67, 220
Kroner Jürgen	156
Dr. Kroth Werner	49, 124
Dr. Krotsch Heinz	133
Krump Anton	124
Dr. Kruse Christa	133
Dr. Kühle Hans-Joachim	62
Dr. Kühn Klaus	108, 298
Dr. Künzler Friedrich	72, 131, 226
Dr. Kufner Max	125
Dr. Kugel Erich	66, 218
Dr. Kugler Johann	69, 139, 215
Dr. Kuhn Helmut	79, 146, 163, 170, 240
Dr. Kuhn Hugo	80, 151, 267
Dr. Kumpf Walter	138
Dr. Kundrat Walter	77, 144, 236
Dr. Kunert Ilse	95, 152, 284
Dr. Kunisch Hermann	79, 150, 168, 265, 267, 268
Dr. Kunkel Otto	84

	Seite
Kunkel Waltraud	147
Dr. Kunkel Wolfgang	19, 39, 116, 170, 175, 178, 179
Dr. Kurz Hermann	69, 126, 203
Dr. Kurz Paul Konrad	95, 268
Dr. Kuß Erich	135
Dr. Kuss Otto	37, 114, 171
Dr. v. Kutschera Fanz	89, 242
Dr. Laatsch Willi	18, 21, 44, 123, 192, 193
Dr. Lackermeier Simon	143
Läuger Klaus	154
Lagally Klaus	155
Dr. Lammel Ernst	49, 192, 193
Dr. Lampé Arno Eduard	54
Dr. Landes Georg	57, 207
Landmann Heinz D.	120
Dr. Lang Herbert	57, 217, 218
Dr. Lang Hugo	39
Dr. Lang Johannes	62, 125, 197
Dr. Lang Norbert	135
Lang Rainer	158
Dr. Lang Rudolf	158
Dr. Lang Werner	64, 129, 209, 230
Lange Bernhard	22
Dr. Lange Gerhard	69, 126, 203
Lange Günter	115
Dr. Lange Max	53, 134, 216, 226
Dr. Langelütke Johannes	46, 184
Langer Wolfgang	115
Dr. Langhammer Heinz	131
Lansche Gerhard	29
Dr. v. Lanz Titus	19, 52, 125, 197, 198
Dr. Larenz Karl	40, 117, 176, 178, 180
Dr. Laub Klaus	49, 187
Laubscher Annemarie	148
Dr. Laufer Heinz	49, 121, 165, 181, 182
Dr. Laufer Siegfried	82, 147, 168, 246, 247
Dr. Lauth Reinhard	86, 163, 242
Dr. Laves Wolfgang	18, 52, 127, 176, 226
Dr. Lazarowicz Klaus	88, 151, 269
Dr. Lederer Eugen	72, 227
Dr. Lehmann Friedrich Rudolf	90
Dr. Lehmann Hermann	136
Dr. Lehmann Karl	147
Dr. Lehmann-Brockhaus Otto	84
Dr. Lehner Friederike	140
Dr. Leibbrand Werner	21, 53, 127, 168, 196
Dr. Leibbrand-Wettley Annemarie	68, 127, 196, 230
Dr. Leidl August	114

	Seite
Dr. Leidl Werner	21, 75, 145, 239
Dr. Leins Peter	161
Leipold Dieter	118
Dr. Leist Fritz	85, 170, 241
Dr. Leiste Michael	139
Lekies Wolfgang	122
Dr. Lenard Hans Gerd	136
Dr. Lentrodt Kurt W.	55, 231
Dr. Lenz Rudolf	139
Dr. Lerche Peter	16, 17, 19, 21, 23, 41, 49, 117, 165, 175, 177, 178, 180, 191
Dr. Lerner Reinhold	136
Dr. Lersch Brigitte	136
Dr. Lersch Philipp	78, 147, 164, 243, 320
Dr. Lesoine Wolfgang	138
Letellier Pierre J. Edmond	84
Dr. Letterer Rudolph	157
Leuschner Peter	121
Dr. Ley Hans	59, 205, 208
Dr. v. d. Leyen Friedrich	83
Dr. Lick Rainer	134
Dr. Lieb Norbert	83, 149, 252
Dr. Lieberich Heinz	42, 175, 249
Dr. Liebhardt Erich	127
Dr. Liebmann Hans	74, 141, 232, 319
Dr. Lincke Otto-Jürgen	139
Dr. Lindner Aloys Franz	113, 303
Lindpaintner Ernst	22
Dr. Link Christoph	118
Dr. Link Karl	64, 202
Dr. Linzen Bernt	161
Dr. Linzenmeier Götz	63, 127, 202
Dr. Lippert Herbert	68, 198
Lippold Bernhard	158
Dr. Litsch Timm	141
Dr. Lob Alfons	56, 216, 217
Dr. Lochmüller Johann	135
Dr. Loebell Ernst	138
Dr. Loebell Georg	63, 222
Dr. Löblich Hans-Joachim	63, 202, 211, 227
Dr. Löhlein Roland	46, 191
Dr. Lösch Ulrich	142
Dr. Loeschke Georg	132
Dr. Loewenstein Karl	41
Loos Ottmar	153
Dr. Lorberth Jörg	156
Dr. Lorenz Konrad	105
Dr. Lorenzen Hans-Peter	153
Dr. Lortz Dietrich	155
Dr. Louis Herbert	101, 161, 314
Dr. Ludwig Hans	135

	Seite
Dr. Lückert Heinz-Rolf	87, 244
Dr. Lüst Reimar	108, 293, 294
Dr. Lütge Friedrich	44, 119, 120, 165, 183, 185, 186
Dr. Lukasczyk Kurt	95, 147, 164, 244
Dr. Lullies Reinhard	84
Dr. Lutz Josef	65, 218
Dr. Lux Dieter	128
Dr. Lux Hermann	113, 296
Dr. Luxenburger Hans	56, 168, 169, 177, 214, 245
Dr. Lydtin Helmut	132
Dr. Lydtin Kurt	56
Dr. Lynen Feodor	102, 157, 298
Dr. Maack Ruthild	159
Dr. Mach Otto	95, 249, 283
Dr. Magin Robert	47, 194
Dr. Mahnel Helmut	144
Dr. Mahr Werner	44, 120, 165, 183, 184, 185, 319
Dr. Maier Eugen	144
Maier Friedrich	95, 262
Dr. Maier Hans	20, 45, 121, 165, 170, 181, 182
Dr. Mammitzsch Volker	153
Dr. Mann Gerhard	47, 186, 187, 188
Dr. Mansmann Manfred	159
Dr. Marcus Harry	55
Dr. Marguth Frank	53, 140, 216
Dr. Marquardt Wilhelm	49
Martens Reiner	26
Dr. v. Martin Alfred	46
Dr. Martin Brigitte	126
Martin Heinz	150
Dr. Martin Peter	141
Dr. Martius Gerhard	62, 135, 220
Marx Hermann	95, 279, 280
Dr. Marx Rudolf	61, 129, 205, 208
Dr. Maschinski Gerhard	140
Dr. Mathies Hartwig	71, 132, 209, 211
Dr. Matouschek Erich	70, 135, 219
Dr. Mattick Friedrich	65, 198
Dr. Matusek Norbert	128
Dr. Matussek Paul	60, 129, 215, 245
Dr. Matz Ulrich	121
Dr. Maucher Albert	101, 160, 305, 306, 308, 320
Dr. Mauersberg Hans	47, 166, 185
Dr. Maukisch Hermann	147
Dr. Maunz Theodor	40, 117, 177, 178, 180

	Seite
Dr. Maurach Reinhart	18, 21, 40, 117, 166, 175, 176, 178
Dr. Maurer Georg	56, 217
Maurus Eckard	33
Dr. Maurus Manfred	128
Dr. May Ferdinand	54, 134, 216
Dr. Mayer Arthur	82, 147, 187, 243
Dr. Mayer Ernst-Theodor	128
Dr. Mayer Johannes	47, 124, 192, 193, 194, 195
Dr. Mayet Anton	61, 125, 197
Dr. Mayr Anton	16, 18, 21, 74, 143, 235, 236, 319
Dr. Mayser Peter	136
Dr. Meffert Heribert	122
Dr. Mehl Dieter	95, 152, 272
Dr. Mehl Ehrenfried	128
Mehl Sonja	26
Dr. Mehnert Brigitte	76, 143, 235, 236
Dr. Mehnert Hellmut	69, 131, 206, 209, 211
Dr. Mehraein Parviz	128
Dr. Mehring Waldemar	135
Dr. Mehringer Andreas	95, 246
Meier-Ewert Charity	90, 272, 273
Dr. Meier Jens	120
Dr. Meier Josef	132
Dr. Meincken Myrtha	136
Dr. Meinhold Wilhelm	49, 184
Dr. Meinicke Kurt	65, 223
Dr. Meisner Johann	134
Dr. Meister Hans Joachim	110, 155, 293
Meister Klaus	148
Dr. Mellinger Ludwig	32, 33
Dr. Menschel Elkemarie	141
Dr. Menzer Georg	101, 305
Dr. Mergenthaler Eugen	159
Dr. Merckenschlager Michael	76, 233, 234
Dr. Merté Hans-Jürgen	61, 221, 227
Dr. Merxmüller Hermann	16, 18, 102, 161, 309, 310
Metreweli Artsthil	95, 258
Metz Gerda	147
Dr. Metz Hans	127
Dr. Metzger Arnold	84, 164, 241
Meuschel Walther	15
Dr. Meyberg Kurt	153
Dr. Meyer Alfred	71, 132, 216, 217, 219
Dr. Meyer Erich	67, 126, 199
Dr. Meyer Jochen	143
Dr. Meyer Peter	131
Meyer Rolf	162

	Seite
Dr. Meyer Ute	146
Dr. Meyer Walter Constantin	58, 207
Dr. Meyer-Wirtgen Waltraud	131
Dr. Michel Dietrich	61, 205
Dr. Mikorey Max	58, 169, 215
Dr. Milbradt Rainer	139
Dr. Müller Fritz	54, 126, 201
Dr. Minauf Margarete	128
Dr. Mittelbach Franz	71, 130, 207, 211, 212
Mittelbach Henning	153
Dr. Mittelstaedt Peter	109, 293, 294
Dr. Möhler Klement	159
Dr. Möller Fritz	102, 123, 162, 315, 316, 320
Dr. Möller Hans	18, 21, 44, 119, 183, 184, 185, 192
Dr. Mörsdorf Klaus	16, 19, 37, 115, 116, 173, 174
Mohr Wolfgang	95, 254, 257
Dr. Mohr Uwe	132
Mohrschulz Peter	158
Dr. Moll Hanns Chr.	70, 130, 207, 211
Dr. Molnar Stefan	135
Momm Theodor	32
Dr. Morgenroth Kurt	50, 187
Morgenstern Claus	95, 279, 280
Morgenstern Ruth	145
Dr. Moser Heribert	108, 290, 292, 300
Dr. Moser-Philtsou Maria	95, 264, 265
Dr. Motekat Helmut	86, 169, 267, 268
Dr. Mühlbauer Irmgard	137
Mühlhofer Ernst	156
Müller Albrecht	119
Dr. Müller Friedrich	143
Müller Eckehard	145
Dr. Müller Eva	71, 138
Müller Gerhard	95, 152, 278
Dr. Müller Hans Gerhard	107, 315, 316
Dr. Müller Hans Wolfgang	16, 81, 149, 169, 253, 258
Dr. Müller Heinrich	130
Müller Klaus	150
Dr. Müller Max	79, 146, 164, 240
Dr. Müller Rainer	130
Dr. Müller Theodor	84
Dr. Müller-Jensen Key	138
Dr. Müller-Lutz Heinz Leo	46, 187, 188, 189
Dr. Müller-Seidel Walter	82, 151, 169, 267, 268
Münker Bernd D.	121
Dr. Muhl Eberhard	133

	Seite		Seite
Munker Hans	155	Dr. Ohrt Barbara	136
Dr. Munz Eberhardt	146	Opitz Peter	121
Dr. Murken Jan-Diether	137	Opitz Ruth	29, 318
Mykytiuk Bohdan	152	Ortner Rudolf	29, 318
Dr. Nachtigall Werner	161	Dr. d'Orville Christian	139
Dr. Nasemann Theodor	21, 62, 138, 231	Dr. Ostheeren Klaus	96, 152, 272, 273
Naumann Michael	26	Dr. Osthoff Wolfgang	96, 149, 253
Neddermeyer Henning	154	Dr. Ostler Fritz	42, 179
Dr. Neff Viktor	132	Dr. Oswald Werner	96, 152, 277, 279
Dr. Neidhardt Friedhelm	120	Otto Andreas	154
Dr. Netz Heinrich	23	Dr. Otto Walter	86, 169, 252
Dr. Netzer Clemens Otto	66, 218	Owen Leslie	96, 275, 276
Dr. Neuer Karl-Günther	138	Dr. Pabst Hans-Werner	63, 131, 209, 224, 225
Dr. Neuhäuser Gerhard	136	Dr. Pache Hans-Dietrich	20, 59, 136, 212
Dr. Neuhäusler Anton	87, 164, 242	Dr. Pack Josef	136
Dr. Neuhofer Peter	95, 152, 278, 281	Dr. Paetzold Peter	156
Neumaier Eva	150	Dr. Pannike Alfred	133
Dr. Neumaier Ferdinand	106, 306	Pappi Franz	120
Dr. Neumaier Hubert	156	Dr. Parchwitz Karl-Heinz	68
Dr. Neumann Charlotte	129	Dr. Pareigis Bodo	153
Neumann Erich Peter	95	Dr. Pascher Gertrud	139, 174
Dr. Neurohr Jean	85, 277	Dr. Pascher Josef	37, 170
Dr. Nickl Julius	113, 156, 296	Dr. Passon Benno	154
Dr. v. Nida Siegfried	60, 218	Passow Wilfried	96, 151, 269
Dr. Niedermayer Franz	96, 281	Dr. Patat Franz	32
Niehaus Helga	120	Dr. Patzschke Karl	134
Dr. Niemer Helmut	57, 96, 126, 199, 200, 230, 245	Dr. Paulsen Hans Jürgen	138
Dr. Nieschlag Robert	16, 17, 19, 45, 121, 122, 187, 188, 189	Paulus	176
Niesel Annie	96	Dr. v. Pechmann Hubert	19, 44, 124, 194, 195
Niggli Günter	96	Dr. Pechstein Johann	137
Dr. Nippold Helga	133	Dr. Pelikan Leonore	133
Dr. Nörr Johannes	73	Pellengahr Ludwig	15
Dr. Nörr Knut	118	Dr. Penning Wolfgang	136
Dr. Nöth Heinrich	104, 155, 295	Dr. Perridon Louis	45, 121, 123, 186, 187, 188
Noll Hannelore	29	Dr. Perron Oskar	100
Dr. Noller Heinrich	109, 157	Perschl Georg	50
Dr. Nowoczek Gisbert	128	Dr. Peter Rosemarie	161
Dr. Nowy Herbert	61, 131, 206, 209	Dr. Peters Gerd	55, 128, 214
Dr. Noyer-Weidner Alfred	81, 152, 277, 278	Dr. Petri Winfried	153, 162
Dr. Numberger Josef	131	Dr. Petschow Herbert	19, 21, 41, 116, 175
Dr. v. Obernberg Hubert	77, 144, 237	Dr. Pette Dirk	69, 199
Dr. Oberrniedermayr Anton	54, 137, 216	Dr. Pette Johann	144
Dr. Oberst Ulrich	153	Dr. Petter Alfred	144
Önder Ahmet	96, 261	Dr. Petzsch Christoph	96, 151, 266
Dr. Oertel Robert	86	Dr. Pfaff Maurus	96, 253
Offermann Helmut	96, 150, 263	Dr. Pfeiffer Gottfried	144
Dr. Offhaus Kurt	142	Dr. Pfeiffer Hans	138
Dr. Ohly Dieter	88, 251	Dr. Pfeiffer Rudolf	78

	Seite		Seite
Dr. Pffirsch Dieter	111, 293, 294	Rampf Heribert	29
Dr. Pfister Bernhard	44, 119, 183, 184, 185	Dr. Ramspott Karl-Josef	111, 153, 287
Dr. Pfister Herbert	155	Dr. Rappl Alfred	158
Dr. Pfister Raimund	96, 263	Raschig Friedrich	156
Dr. Pflaumann Uwe	160	Rath Johann	22
Dr. Pichlmaier-Adenauer Marie Luise	138	Dr. Rau Werner	110, 160, 310
Dr. Pichlmaier Heinz	133	Dr. Rauch Konstantin	50, 190
Dr. Pichlmayr Ina	132	Rauchenberger	123
Dr. Pichlmayr Rudolf	133	Rauh Alexander	155
Dr. Pichottka Ilse	96	Dr. Raum J. W.	148
Pick Max	144	Dr. Raupach Hans	36, 44, 120, 166, 183, 184, 185
Dr. Pickardt Karoline R.	131	Dr. Rauscher Elli	126
Dr. Piel Friedrich	96, 149, 253	Dr. Rech Walter	56
Dr. Pilz Hartmut	128	Dr. Regenfus Georg	155
Pinto-Novaes José Martins	90, 282	Dr. Regli C. S.	15
Dr. Piontek Günter	134	Regnet Wilhelm	156
Pirayech Purandocht	96, 261	Dr. Rehfuß K. E.	123
Dr. Pirner Friedrich Georg	62, 134, 217, 218	Rehle Günther	26
Dr. Piroshkow Vera	96, 243, 286	Dr. Rehm Hans-Jürgen	159
Dr. Plochmann Richard	46	Rehn Kurt	157
Dr. Ploog Derlef	55, 128, 214	Dr. Reich Hermann	101
Dr. Ploß Emil Ernst	88, 265, 266, 267	Dr. Reichel Klaus	133
Dr. Podtch Dieter	112, 161, 310	Dr. Reichenbach-Klinke Heinz-Herm.	142
Dr. Pöhlein Hubert	39, 174	Dr. Reichert Benno	106, 157, 301
Dr. Pöschl Max	59, 132, 218, 224, 225, 317	Dr. Reimann Karl	142
Dr. Pohle Rudolf	18, 40, 117, 176, 178, 179	Dr. Reimann Reinhold	130
Dr. Pohlmeier Hermann	129	Dr. Rein Kurt	97, 266
Dr. Pokorny Julius	84	Dr. Reindel Kurt	88, 248
Dr. Popinceanu Ion	96, 283	Reindl Josef	124
Dr. Portzky Günther	133	Dr. Reiners Barbara	130
Dr. Postner Max	124	Reinhardt Horst	159
Prandl Wolfram	159	Dr. Reisinger Anton	131
Dr. Preiser Erich	43, 119, 183, 185	Dr. Reiter Melchior	61, 126, 203
Dr. Prijs Leo	88, 260	Dr. Reither Werner	71, 141, 230
Dr. Prinz Friedrich	89, 166, 248	Dr. Reitlinger Alfred	137
Proebst Hermann	97, 254	Dr. Remak Stephan	138
Dr. Prokscha Gunter	125	Dr. Remky Hans	58, 137, 208, 221
Dr. Puchner Karl	84, 249, 250	Dr. Renner Eckehard	129
Dr. Püschner Hubert	143	Dr. Renner Erika	133
Pulvermacher Horst	155	Dr. Renner Gerhard	126
Dr. Puzik Adalbert	130	Renner Hermann	154
Dr. Quentin Karl-Ernst	159	Dr. Renner Maximilian	109, 161, 311
Raab Rainer	157	Rentschler Rudolf	153
Dr. Rabes	227	Rethfeld Siegfried	30
Dr. v. Radowitz Betina	130	Dr. Reulen Hanns-J.	134
Dr. Rahner Karl	78, 146, 164, 241	Dr. Rheinfelder Hans	78, 169, 280, 281
Dr. Raith Ludwig	130	Dr. Richardi Reinhard	118
Dr. Rall Hans	86, 248, 249	Dr. Richter Hans	102, 152, 287, 288, 320
		Dr. Richter Jörn	131
		Richter Karl	97, 268
		Richter Manfred	153
		Dr. Riecker Gerhard	67, 129, 205

	Seite
Dr. Riederer Josef	160
Dr. Rieger Georg Joh.	108, 287, 288
Dr. Riehle Wolfgang	97, 152, 273, 274
Dr. Ries Julius	58, 135, 220, 221
Dr. Ries Klaus	97, 262
Dr. Ring Alois	140
Dr. Ringseisen Joseph	77, 235
Dr. Rintelen Paul	77, 235
Dr. Rodenstock Rudolf	46, 187
Dr. Roegele Otto B.	21, 82, 151, 166, 170, 254
Dr. Röhler Rainer	110, 155, 290, 291
Dr. Roellenbleck Georg	97, 152, 278
Dr. Rösch Ulrich	134
Dr. Rösler Heinz	158
Dr. Rössner Walther	144
Dr. Rohde Joh. Jürgen	50, 166, 181, 196
Dr. Rohlfs Gerhard	78
Dr. Rohmeder Ernst	16, 17, 45, 124, 194, 195
Dr. Rohr Joachim	139
Dr. Rohrschneider Wilhelm	51, 137, 226
Dr. Rolle Biruta	144
Dr. Rolle Michael	73
Dr. Rollwagen Walter	101, 154, 289, 290, 291, 292
Rombach Rüdiger	158
Dr. Romberg Ernst Heinrich	64, 210
Dr. Romeis Benno	51
Rominger Karl-Ludwig	157
Dr. Romussi Benito	85, 280
Dr. Ronneberger Franz	50, 166, 183
Dr. Rosenfeld Hans-Friedrich	78, 169, 265, 267
Dr. Rosenfeld Hellmut	86, 265, 267
Rosenhauer August	30, 318
v. Rosenstiel Lutz	147
Dr. Rosnitschek Hans	140
Rosprim Leonore	159
Dr. Ross Arno	139
Dr. Ross Werner	97, 268
Rost Hermann	153
Dr. Roth Rainer	162
Rothenfußer Gerhard	23
Dr. Rother Werner	42, 179
Rottach Wilhelm	17, 26
Dr. Rubner Konrad	43
Dr. Rudert Heinrich	125
Dr. Rudmann Remigius	115, 172
Dr. Rudolph Werner	69, 130, 205, 210
Dr. Rüdhardt Christoph	110, 156, 297
Dr. Rueff Fritz L.	68, 132, 216, 227
Dr. Rüsse Imogen	145

	Seite
Dr. Rüsse Meinhard	76, 145, 238, 239
Dr. Ruf Manfred	77, 142, 232
Dr. Ruhenstroth-Bauer Gerhard	20, 59, 199, 202, 298
Rummel Fritz	160
Dr. Rumpf Friedrich	135
Ruppert	166, 185, 186, 315
Dr. Rupprecht Bernhard	97, 149, 252
Rupprecht Hans-Albert	118
Rupprecht Herbert	158
Dr. Rupprecht Karl	83, 261
Rusch Edmund	50, 190
Dr. Rust Hendrik	118
Dr. Sachse Hans Ernst	68, 217, 219
Saier Oskar	116
Dr. Saller Karl	72, 101, 161, 198, 313, 314
Dr. Sanchez Manuela	97, 281
Dr. Santo-Hoy Irmgard	139
Dr. Sauer Jürgen	111, 156, 297
Sauter Hermann	26
Savelsberg G.	26
v. Savigny Eike	146
Schaaf Manfred	155
Schaaf Normann	145
Schabert Tilo	26
Dr. Schacht Lore	129
Dr. Schader Hans	140
Dr. Schaefer Ingo	20, 107, 162, 315
Dr. Schäfer Walther	57, 203
Dr. Schätzle Manfred	141
Schaich Eberhard	121
Dr. Schams Dieter	142
Scharf Leonhard	33
Dr. Schanzer Ernest	89, 271, 273
Dr. Schaudig Alfred	132
Dr. Schauer Alfred	70, 126, 201, 231
Dr. Schedel Franz	65, 231
Dr. Schefels Wilhelm	146
Dr. Scheibe Wolfgang	97, 246
Dr. Scheicher Alois	55
Dr. Scheidl Karl	47, 186, 187, 188
Schelle Heinz	119
Dr. Schellenberger Armin	134
Dr. Schellner Hans	75, 236
Dr. Schendel Sigrid	43
Dr. Schenkel Rüdiger	144
Dr. Scherb Karl	142
Dr. Scherpf Peter	45, 113, 121, 122, 186, 187, 188, 189, 303
Dr. Scheuermann Audomar	18, 38, 116, 174

	Seite
Scheuermann Thomas	118
Schick Hannes	156
Schick Philippine	97, 275
Schick Ursula	97, 152, 278
Dr. Schick Walter	118
Dr. Schiefele Hans	97, 244
Dr. Schiefer Bruno	76, 143, 235
Dr. Schier Kurt	97, 151, 270
Dr. Schierz Günther	127
Dr. Schievelbein Helmut	71, 200
Schiffer Reinhard	157
Dr. Schilffahrt Karl-Chr.	156
Dr. Schilling Kurt	85, 164, 241, 253
Dr. Schillinger Anneliese	159
Dr. Schimert Gustav	54, 128, 207, 227
Dr. Schimmler Wilhelm	71, 128, 211
Dr. Schirren Carl-Georg	60, 138, 223
Dr. Schirrmeister Jutta	139
Dr. Schlaich Heinz Wolf	148
Dr. Schlegel Dieter	70, 140, 231
Dr. Schlemmer Ferdinand	113, 303
Dr. Schleußing Hans	56, 201
Dr. Schließer Theodor	75, 143, 235, 236
Dr. Schlitt Ursula	136
Schlögl Waldemar	148
Dr. Schlötterer Reinhold	97, 253
Dr. Schlosser Hans	118
Dr. Schlünder Gerlinde	137
Dr. Schlüter Arnulf	103, 155, 293, 294
Dr. Schmaus Alois	21, 81, 151, 152, 284
Dr. Schmaus Michael	21, 37
Dr. Schmeidler Felix	107, 153, 289
Dr. Schmid Albrecht	76, 237
Schmid Gerhard	149
Dr. Schmid Günter	156
Dr. Schmid Hans	97, 253
Schmid Hans Armin	153
Dr. Schmid Josef	37
Schmid Karl-Heinz	156
Schmidkonz Theo	27
Dr. Schmidpeter Alfred	156
Schmidt Anton	124
Dr. Schmidt Eberhard	125
Dr. Schmidt Erich	104, 297
Dr. Schmidt Friedr. Carl	133
Schmidt Gerhard	33
Dr. Schmidt Günther	132
Dr. Schmidt-Habelmann Peter	133
Dr. Schmidt Hans	97, 148, 251
Dr. Schmidt Herbert	135
Schmidt Horst	30
Dr. Schmidt-Mende Manfred	132
Dr. Schmidt-Sibeth Frauke	136

	Seite
Dr. Schmidt Sieglinde	129
Dr. Schmidt Ulrich	133
Dr. Schmidt Walter	67, 125, 197, 198
Dr. Schmidt Wilhelm	131
Dr. Schmiedt Egbert	67, 132, 216, 219
Schmitt Hans Peter	118
Dr. Schmitz Heribert	116
Schmitz-Valckenberg Georg	116
Dr. Schnabel Franz	78
Dr. Schnabel Rainer	158
Schnappinger Rosemarie	119
Dr. Schneider Adolf	125
Dr. Schneider Dietrich	21, 109, 128, 311, 312
Dr. Schneider Ernst Karl	135
Dr. Schneider Franz	47
Dr. Schneider Friedrich	80, 166, 181, 182
Dr. Schneider Georg	50, 187
Dr. Schneider Gerda	50, 190
Schneider Horst	125
Schneider Ivo	162
Schneider Ludwig	113, 291
Dr. Schneider Ulrich	60, 225
Dr. Schnelle Kurt Werner	127
Schnellinger Franz	122
Dr. Schnith Karl	148
Dr. Schnorrenberg Gerhard	139
Dr. Schnur Andreas	136
Dr. Schober Herbert	21, 102, 154, 290, 291, 292, 293
Dr. v. Schönborn Alexander	47, 124, 194, 195
Dr. Schöne Hermann	111, 312
Dr. Schönenberger Helmut	110, 157, 302, 303
Dr. Schöpf Alfred	146
Dr. Schöpf Carl Günter	119
Dr. Schötz Franz	109, 310
Dr. Schole Jürgen	76, 142, 233, 234
Dr. Scholz Roland	126
Dr. Scholz Willibald	55, 128
Dr. Schott Albrecht	126
Dr. Schottmann Hans Heinrich	98, 151, 266
Dr. Schrader Adolf	60, 208
Dr. Schrauzer Gerhard	110
Schreiber Bruno	29
Dr. Schreiber Gerhard	144
Dr. Schreiber Helga	139
Dr. Schreiner Lorenz	69, 138, 222, 223
Dr. Schremmer Eckart	119
Schrenk Hartmut	154
Dr. Schriever Karl	109, 157, 302

	Seite		Seite
Dr. Schröcke Helmut	109, 159, 305	Dr. Seitz Walter	53, 118, 131, 204, 226
Dr. Schroeder Friedrich-Christian	118	Dr. Semm Kurt	64, 135, 220
Dr. Schröder Joachim	104	Dr. Sengle Friedrich	80, 151, 267, 268, 269
Dr. Schroeder-Lanz Hellmut	161	Dr. Sethi Sagar	158
Dr. Schröpl Friedrich	71	Seyffarth Konrad	157
Dr. Schrötter Heinz-W.	154	Siegl Günter	144
Schroubek Georg	151	Dr. Siegmann Hans-Chr.	155
Dr. Schuck Josef	59, 220	Dr. Sieper Roswitha	98, 169, 253, 272
Dr. Schütte Karl	106, 289	Dr. Sigl Rudolf	23
Dr. Schug-Kösters Maria	53, 140, 228, 229	Dr. Simon Dieter	118
Dr. Schulz Dietrich	98, 148, 251	Simpig Paul	22
Dr. Schulz Joachim	137	Dr. Singer Heinz	137
Schulz Werner	149	Singer Josef	22
Dr. Schulze Hanno	144	Dr. Singer Ludwig	56
Dr. Schulze-Sölde Walther	79, 164, 241	Sirtl	296
Dr. Schumacher Ingrid	138	Dr. Sixt Hans Hermann	133
Dr. Schumachers Renate	70, 223	Dr. Skrzeczka Charlotte	134
Dr. Schumann Ekkehard	118	Snell Mary	90, 274, 276
Dr. Schury Gernot	126	Söhn Hartmut	118
Dr. Schuster Hannelore	136	Dr. Söhngen Gottlieb	37
Dr. Schuster Werner	136	Dr. Söll Ludwig	89, 277, 281
Dr. Schwab Georg Maria	21, 101, 157, 299, 300	Dr. Soffel Heinrich	160
Dr. Schwaiger Georg	20, 38, 114, 166, 172	Sommer Erdmute	120
Dr. Schwarz Kurt	67, 130, 204, 208, 210	Dr. Sonnenberger Hans Jürgen	118
Dr. Schwarz Richard	81, 147, 164, 245	Dr. Sonntag Albrecht	131
Schwarz Theo	118	Dr. Soost Hans Jürgen	71, 135, 220, 221
Schwarze Peter	158	Dr. Souci S. Walter	106, 159
Dr. Schwarzfischer Friedrich	109, 161, 313, 314	Dr. Spann Wolfgang	62, 127, 226, 231
Dr. Schweiger Anton	142	Dr. Spanner Hans	16, 17, 41, 117, 177, 178, 180, 191
Dr. Schweiger Eva	137	Dr. Spatz Rolf	130
Dr. Schwenke Wolfgang	47, 124	Dr. Speer Julius	44, 124
Dr. Schwiegk Herbert	52, 129, 204	Dr. Spelsberg Fritz	133
Dr. Schwink Christoph	110, 154, 291, 292	Spencer Samuel R.	85, 251
Dr. Sckommodau Hans	21, 81, 152	Dr. Sperling Heimo	138
Dr. Scriba Peter Chr.	130	Dr. Spiethoff Bodo	50, 184
Dr. Sebening Fritz	132	Dr. Spindler Max	79
Dr. Sedlmayr Hans	78	Dr. Spitaler Anton	20, 79, 149, 259, 260
Dr. Sedlmeier Hans	19, 74, 141, 143, 235, 320	Spitzlberger Georg	148
Dr. Seebach Karl	107, 288	Dr. Splett Jörg	147
Dr. v. Seemen Hans	55	Spörl Alfred	18, 22
Dr. Seibert Paul	110, 310	Dr. Spörl Johannes	9, 17, 19, 79, 148, 166, 247
Dr. Seibt Ferdinand	89, 249	Dr. Springer Rudolf	107, 158, 302
Dr. Seidel Peter	137	Dr. Springer Ulrich	46
Dr. Seidel Wolfgang	133	Stadlmair Hans	28
Seidenberger Horst	26	Dr. Stadtmüller Georg	21, 81, 148, 166, 169, 249
Seidenspinner Gundolf	19	Staehle Wolfgang	123
Seiß Johannes	23	Dr. Stamm Johannes	100
Seitz Luise	161	Dr. Stamm Theo	121
		Dr. Stampfl Benno	65, 202

	Seite		Seite
Stanchina Peter	98, 269	Dr. Stumpf Pleikart	56
Dr. Stanka Peter	138	Dr. Stumpf Walter	132
Dr. Stark Dietrich	154	Dr. Sturm Fritz	42
Dr. Stark Leonhard	133	Suardi Odeh	28
Dr. Stark Rudolf	138	Süskind M. E.	26
Dr. Starkulla Heinz	98, 151, 254	Sustmann Reiner	156
Staudacher Frank	122	Dr. Szeimies Günter	156
Dr. Staudt Nikolaus	138		
Dr. Stecher Oskar	155	Tafel Peter	121
Dr. Stegmüller Wolfgang	81, 146, 240, 241	Dr. Tauber Karl	60, 216, 218
Dr. Stehr Klemens	68, 137, 212, 213	Dr. Teichgräber Reinwald	125
Steiger Werner	16	Dr. Tempel Karl-Heinz	144
Dr. Steigerwaldt Felix	58, 204, 207	Dr. Teske Hans-Jürgen	131
von Stein J. Heinrich	122	Dr. Tettenborn Dieter	145
Dr. Stein Karl	102, 152, 287, 288	Dr. Teuber Michael	127
Dr. Steinberger Ludwig	82, 247, 249	Thomas M. J.	26
Dr. Steindorff Ernst	41, 117, 176, 178, 179, 191	Dr. Theisen Josef	91, 169, 277, 278, 279, 280
Steiner Eliane	98, 152, 280	Dr. Thiel Erich	21, 45
Dr. Steinheimer Moritz	27	Dr. van Thiel Hans	54, 141, 229, 231
Dr. Stinhoff Harald	131	Dr. Thies Heinrich	106, 157, 302
Dr. Steinmann Wulf	154	Dr. Thießen Gesa	139
Stenger Horst	121	Dr. Thoma Karl	112, 158, 303
Dr. Stich Walther	59, 129, 205, 208, 227	Dr. Thurau	198, 199
Dr. Stickl Helmut	67, 212	Dr. Thurmayer Rudolf	132
Dr. Stiebler Hans Joachim	134	Tiedke Michael	162
Dr. Stierstadt Klaus	111, 153, 292	Dr. Tietze Franz	98, 263, 264
Dr. Stieve Friedrich Ernst	61, 131, 198, 208, 209	Dr. Tiews Jürgen	75, 143, 233, 234
Dr. Stimmelmayer Horst	141	Dr. Tiller Reinhard	135
Dr. Stippel Fritz	86, 245	Dr. Tochtermann Elfriede	135
Stitzinger Reiner	125	Dr. Toepfer Horst	140
Dr. Stochdorph Otto	54, 201, 212	Topf Peter	125
Dr. Stoeber Elisabeth	61, 213	Dr. Toppel Liselotte	138
Dr. Stolberg-Wernigerode Otto	81	Dr. Traimer Roswitha	98, 253, 254
Dr. Stoß Anton	73	Dr. Trapmann Heinz	109, 157, 302
Dr. Stotz Siegfried	134	Dr. Trautschold Ivar	133
Straub Robert	30, 318	Dr. Trauzettel Rolf	98, 150, 257
Dr. Strauß Christian	135	Dr. Treu Max	86, 247, 261
Dr. Strauß Ernst	86	Dr. Tröger Gerhard	119
Dr. Strecker Heinrich	50	Dr. Tröger Klaus Peter	145
Streich Alois	119	Dr. Tröger Walter	89, 98, 147
Dr. Streletzki Friedhelm	139	Dr. Troll Georg	160
Dr. Streletzki Renate	139	Dr. Trummert Walter	21, 65, 210, 226
Dr. Strey Gernot	154	Dr. Tschamler Herbert	147
Dr. Striebel Bärbel	141	Dr. Tüchle Hermann	16, 17, 38, 114, 171, 172
Dr. Struppel Albrecht	62, 212, 215	Dr. Turczynski Emanuel	91, 282, 283
Dr. Stubbe Peter	127	Dr. Tympner Klaus Dieter	136
Dr. Stuber Max	98, 244	Dr. Tzschirntsch Kurt	135
Dr. Stuhlfauth Konrad	59, 208		
Dr. Stuke Bernward	16, 107, 300	Dr. Ubbelohde-Doering Heinrich	85
Dr. Stumpf Harald	110, 293, 294	Uecker Heiko	98, 270
		Uenze Syna	147

	Seite		Seite
Dr. Ugi Iwar Karl	109, 297	Wagner Josef	22
Uhrmann Johann	116	Dr. Wagner Lutz	99, 244
Dr. Ulbert Günter	89, 246, 251	Dr. Wagner Richard	51, 319
Dr. Ulbrecht Gerhard	72, 199, 200, 317	Dr. Wahl Friedrich	155
Dr. Ulich Eberhard	98, 147, 244	Dr. Waidl Ernst	62, 135, 220
Dr. Ullmann Elsa	104, 158, 301	P. Waldmann Georg	23, 27
Dr. Ullrich Konrad	18, 73, 144, 237	Walf Knut	115
Dr. Ulmer Eugen	40, 118, 176, 178, 180, 191	Dr. v. Wallis Hugo	42, 177
Unger Stephan	27	Dr. Wallmann Günter	155
Dr. Ungerecht Kurt	61, 138, 222	Dr. Wallnöfer Peter	159
Dr. Unterharnscheidt Friedr.	128	Dr. Wallraff Josef	56, 125, 197, 198, 230
Dr. Urban Beate	138	Dr. Wallrapp Leo	132
Dr. Urban Hans	160	Dr., Walser Erwin	58, 221
Dr. Urbanczyk Paul	50, 191	Dr. Walser-Kärst Karin	142
Uttenenthal Elisabeth	91, 274, 275, 276	Dr. Walser Kurt	76, 145, 238
Dr. Uttermark Dietbert	140	Walter Edith	121
Dr. Vajda Ladislaus	88, 148, 250, 257	Dr. Walter Hans	89, 251
Dr. Vanek Ernst	128	Dr. Walter Peter	74, 142, 233, 319
Dr. Vanselow Karl	43	Dr. Walterspiel Georg	47, 187, 189
Dr. Varga Ritter von Kibéd und Makfalva Alexander	85, 164, 241	Dr. Wasem Erich	87, 245
Dr. Vavouras Efthimios	137	Dr. Wassermann Friedrich	51
Dr. Vetter August	80	Dr. Wasserstrass Inge	145
Dr. Viernstein Karl	66, 219	Dr. Weber Eberhard	124
Dr. Villinger Christian W.	126	Dr. Weber Eduard	132
Vischer Peter	122	Dr. Weber Egbert	46, 99, 164, 167, 182, 183, 242, 251
Vöcks Renate	158	Dr. Weber Friederike	99
Dr. Voegelin Eric	44, 121, 166, 167, 181, 182	Dr. Weber Gerhard	16, 20, 21, 52, 137, 202, 319
Dr. Voelcker Adolf	47, 167, 183	Dr. Weber-Schäfer Peter	121
Dr. Völker Paul Gerhard	98, 266	Weber Ulrich	154
Völkl Friedrich	98, 262, 263	Dr. Weddigen Walter	50, 184
Dr. Vogel Hans-Jochen	23	Dr. Wedel Erwin	91, 284, 285
Dr. Vogel Kurt	106, 162, 288, 316	Dr. Wehrmann Jürgen	47, 123
Dr. Vogt Dietrich	16, 65, 137, 212, 213, 318	Dr. Weidemann Erich	155
Dr. Vogt Otto	317, 318	Weidenhammer Robert	50
Dr. Vohl Günter	145	Weidenhübler Rudolf	17
Dr. Voit Ludwig	98, 264	Dr. Weidner Gerta	137
Dr. Voitänder Jürgen	111, 157, 291, 300	Dr. Weifert Ladislaus Michael	82, 265
Dr. Vollmer Edmund	139	Dr. Weigel Friedrich	113, 156, 296
Dr. Vordtriede Werner	90, 268, 277	Dr. Weiner Karl-Ludw.	159
Vorhammer Richard	30, 318	Dr. Weinzierl Karl	38, 116, 174
Dr. Voss Heinz Jürgen	65, 221	Dr. Weiss Armin	103, 155, 295
Dr. Wacker Karl Heinz	16, 113, 296	Dr. Weiss Christel	139
Dr. Wacker Wolfgang	16	Dr. Weiß Eugen	21, 76, 235
Dr. Waeltner Ernst	99, 254	Dr. Weiss Karl-Heinz	135
Dr. Wagner Hans	66, 220	Dr. Weiß Ludwig	131
Dr. Wagner Hildebert	103, 158, 304	Dr. Weiß Wolfgang	99, 152, 272
		Dr. Weithase Irmgard	86, 149, 169, 255, 256, 269, 270, 276, 283
		Weitzel Josef	116
		Dr. Welker Heinrich	105, 291, 292
		Dr. Weller Gottfried	141

	Seite
Dr. Wellhäuser Robert	144
Dr. Wellmann Peter	103, 153, 289
Dr. Welsch Hermann	136
Dr. Welsch Karl	134
Wentzlaff-Eggebert Christian	99, 152, 278
Dr. Wenzl Aloys	79, 164, 240
Dr. Werle Eugen	54, 132, 200
Werner Friedrich	22
Werner Harald	99, 274
Dr. Werner Joachim	18, 80, 147
Dr. Werner Robert	20, 87, 167, 246, 247
Dr. v. Werz Robert	58, 230
Werz Adele	99, 169, 251
Wesel Uwe	119
Dr. WesselKlaus	87, 169, 253, 264
Dr. Westendorf Wolfhart	88, 149, 259
Dr. Westhues Gertrud	137
Dr. Westhues Melchior	73, 145, 238, 320
Dr. Westphal Horst	119
Dr. Wetzstein Rudolf	63, 125, 197, 198
Dr. Weydenhammer Rudolf	16
Dr. van de Weyer Karl Heinrich	130
Dr. Wiberg Egon	23, 32, 101, 155, 294, 295, 320
Dr. Wiberg Nils	156
Dr. Wiech Gerhard	154
Dr. Wiedemann Franz	89, 242
Dr. Wiedemann Ingrid	126
Wiegmann Klaus-W.	153
Dr. Wieland Otto	59, 130, 204, 205, 208
Dr. Wienecke Rudolf	108, 291, 292, 293, 294
Dr. Wienert Karl August	160
Wierschin Martin	99, 266
Dr. Wigger Elfriede	133
Dr. Wilhelm Friedrich	88, 257
Dr. Wilhelm Klaus	133
Dr. Wilhelm Manfred	134
Dr. Wilkens Alexander	100
Dr. Will Walter	16
Dr. Wille Franz	106, 155, 295
Wilson Carolyn	91, 274, 275, 276
Dr. Winkelmann Johannes F.	46, 120, 182
Winkhaus Hans-Dieter	121
Winter Helmut	160
Dr. Winter Peter	129
Dr. Winter Wigbert	138
Dr. Wirtz Wolfgang	139
Dr. Wiskott Alfred	51, 136, 212

	Seite
Dr. Wissmann Wilhelm	18, 19, 79, 149, 255, 264, 265, 266, 284
Dr. Wittig Franz Eberhard	108, 157, 300
Dr. Wizigmann Gustav	144
Dr. Wölcken Fritz	16, 18, 20, 21, 82, 151, 271, 272, 273
Wörle Ernst	28
Dr. Woermann Emil	16
Wolf Bernhard	153
Wolf Dieter	159
Wolf Raimund	26
Dr. Wolf-Rottkay Wolf Hellmuth	91, 99, 267, 270, 271, 273
Dr. Wolff Brigitte	139
Dr. Wolffhardt Klaus	153
Wolfsteiner Hans	119
Dr. Wollmann Alfred	99, 273, 275
Dr. Würzbach Natascha	99, 152, 273, 275
Dr. Wüst Walter	113, 312
Dr. Wulsten Axel Rainer	99, 244
Wunderer Rolf	122
Dr. Wurster Paul	111, 160, 306
Dr. Wymer Immo	56
Dr. Xochellis Panagiotis	147
Dr. Zahn Manfred	99
Dr. Zander Esther	132
Dr. Zang Klaus Dieter	129
Zech Heinrich	29
Zech Wolfgang	123
Dr. Zedler Wilhelm	145
Dr. v. Zedlitz u. Neukirch Caspar	134
Dr. Zehender Claus	161
Dr. Zehetmeier Winfried	99, 255, 256, 269, 270, 277
Dr. Zeiller Peter	145
Zeller Alfred	99, 262
Dr. Zellinger Eduard	87, 164, 244
Dr. Zenk Meinhart	111, 161, 309, 310
Dr. Zenker Rudolf	16, 17, 52, 132, 216
Zenner Alois	116
Dr. Zentz Christiane	142
Dr. Zerbin-Rüdin Edith	129
Dr. Zerries Otto	88, 250
Dr. Zickgraf Hermann	59, 204, 207, 208
Dr. Ziegelmayer Gerfried	108, 161, 313, 314
Dr. Ziegler Adolf Wilhelm	21, 37, 114, 171
Dr. Ziehr Heinz	113, 307
Zierl Hubert	124

	Seite		Seite
Dr. Zillig Wolfram	111, 199, 200, 298	Dr. Zistel Friedrich	133
Dr. Zimmer Fritz	69, 99, 135, 220	Dr. Zöllner Nepomuk	61, 131, 206, 208
Dr. Zimmermann Fritz	249	Dr. Zöttl Heinz	47, 123, 193
Dr. Zimmermann Hanns	131	Zofcsik Walter	159
Dr. Zimmermann Herbert	104, 156, 297	Zohari Irai	99, 261
Dr. Zimpel Heinz Gerhard	161	Dr. Zoller Armin	144
Zinser Albert	22	Dr. Zorn Wilhelm	73
Dr. Zinsmeister Dieter	161	Dr. Zucker Hermann	76, 142, 233, 234
Dr. Zipf Heinz	119	Zuylen Adrianus van	145
Dr. Zipf Karl	55, 73, 141, 144, 232, 237	Dr. Zwölfer Wilhelm	43