

4° (2°) 4. lit. 2878 / SS. 1962

LUDWIG-MAXIMILIANS-UNIVERSITÄT
MÜNCHEN

PERSONEN- UND
VORLESUNGS-VERZEICHNIS

für das Sommersemester
1962

LI

MÜNCHEN 1962

Für den Buchhandel bei den Universitäts-Buchhandlungen:
Akademische Buchhandlung G. m. b. H., Veterinärstraße 1
Johannes Nik. Frank, Schellingstraße 9, Eing. Amalienstraße
Heinrich Gall, München 2, Amalienstr. 28, Eing. Theresienstr.
Max Hueber, München 13, Amalienstraße 75 — 79
J. Lindauer (Schöpping), München 2, Kaufingerstraße 29
M. Rieger (H. u. E. Marseille), München 22, Bürkleinstr. 12

*Freunde und Förderer
der Ludwig-Maximilians-Universität
in München*

gründeten im Jahre 1922 unsere Gesellschaft, um in den Notzeiten nach dem ersten Weltkrieg ihrer Universität durch finanzielle Unterstützung zu helfen. Ein glänzendes Beispiel eines traditionsbewußten Bürgertums. Eine Million Reichsmark erbrachten wir bis 1945. Seit der Währungsreform 1948 erhielt die Universität zur Linderung der jetzigen, unvergleichlich größeren Notlage von uns über DM 1 500 000,—.

Jeder Student, der die Not der Universität sieht und darunter leidet, wird seiner alma mater helfen wollen.

Er kann das

- 1. durch Werbung eines Freundes unserer Universität als Mitglied der Universitätsgesellschaft,*
- 2. durch eigenen Beitritt, sobald seine wirtschaftliche Lage dies erlaubt.*

Der Beitrag beträgt mindestens DM 10,— im Jahr; er ist steuerlich abzugsfähig.

Weitere Auskünfte erteilt die Geschäftsstelle in München 23, Königinstraße 107.

*Münchener Universitäts-Gesellschaft
Der Vorstand*

Die Zukunft eines jeden Volkes liegt in seiner Jugend!

LUDWIG-MAXIMILIANS-UNIVERSITÄT
MÜNCHEN

LM

PERSONEN- UND
VORLESUNGSVERZEICHNIS

FÜR DAS

SOMMERSEMESTER 1962

MÜNCHEN 1962



62

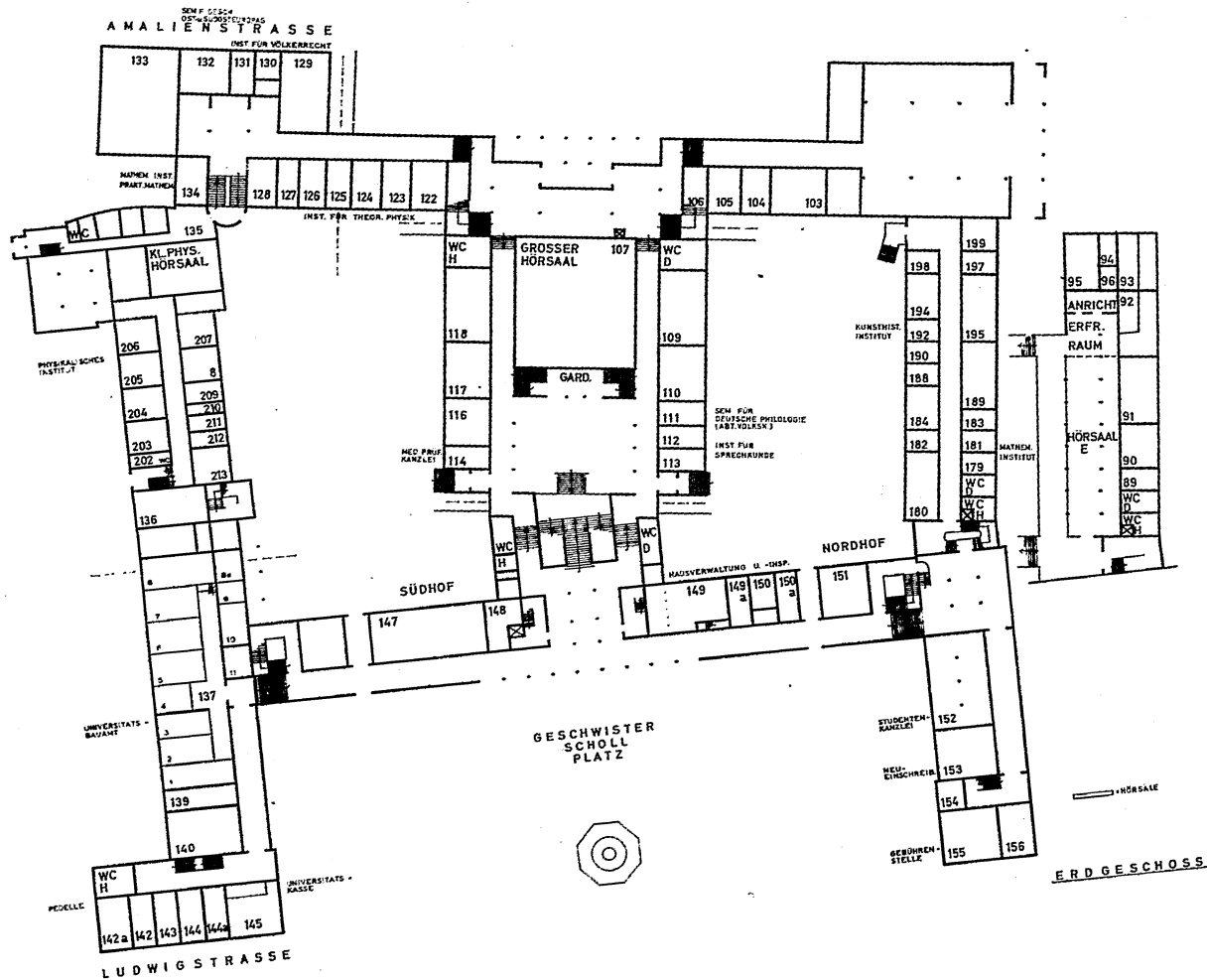

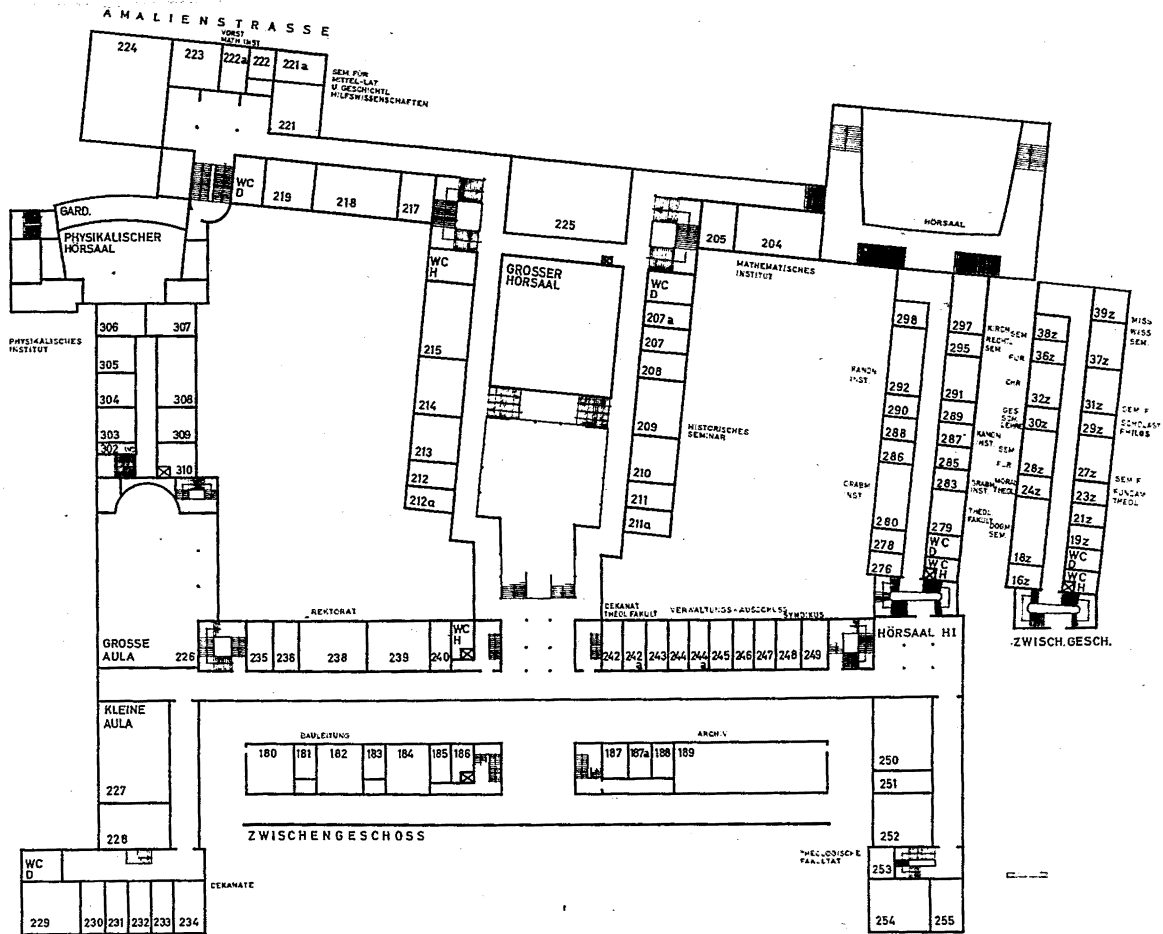

LUDWIGSTRASSE

ZWISCHENGESCHÖSS
1. OBERGESCHÖSS

A MALIENSTRASSE

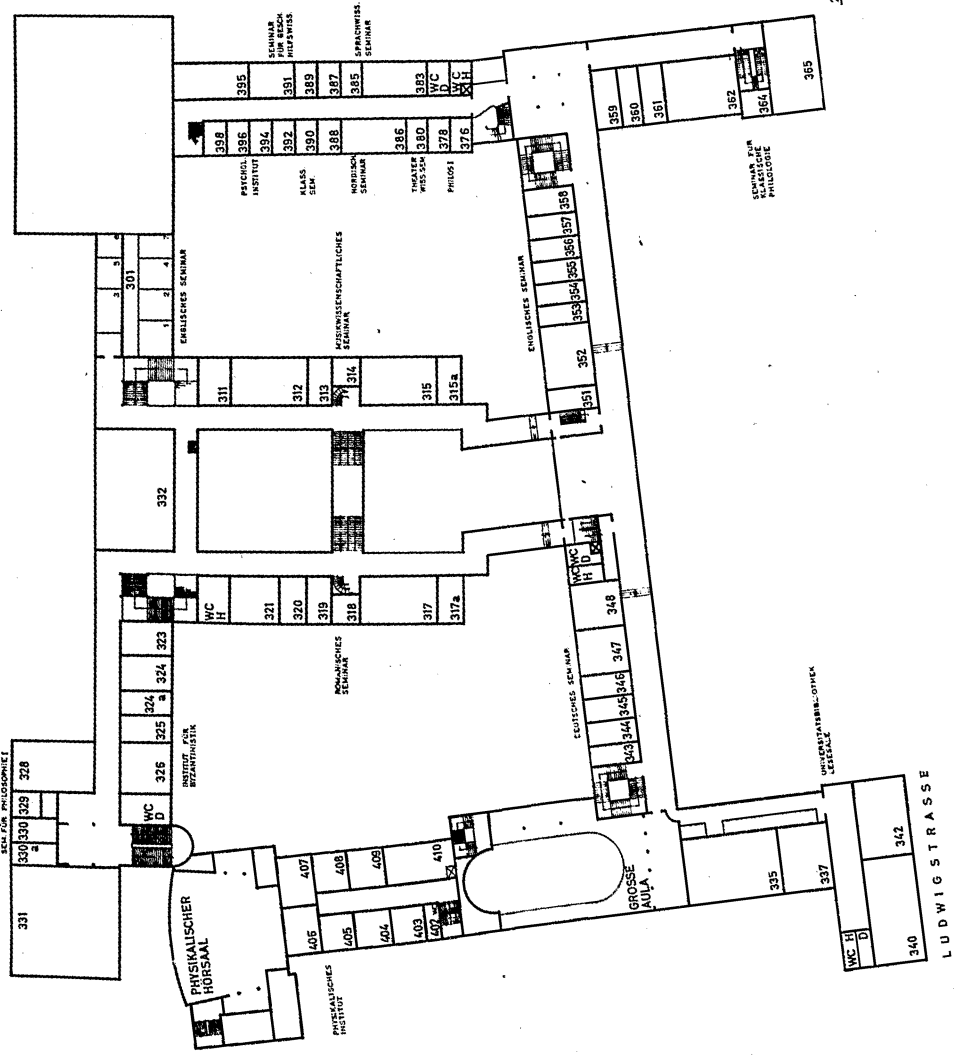

2. OBERGESCHOSS

UNIVERSITÄT WÜRZBURG

NOTRUF

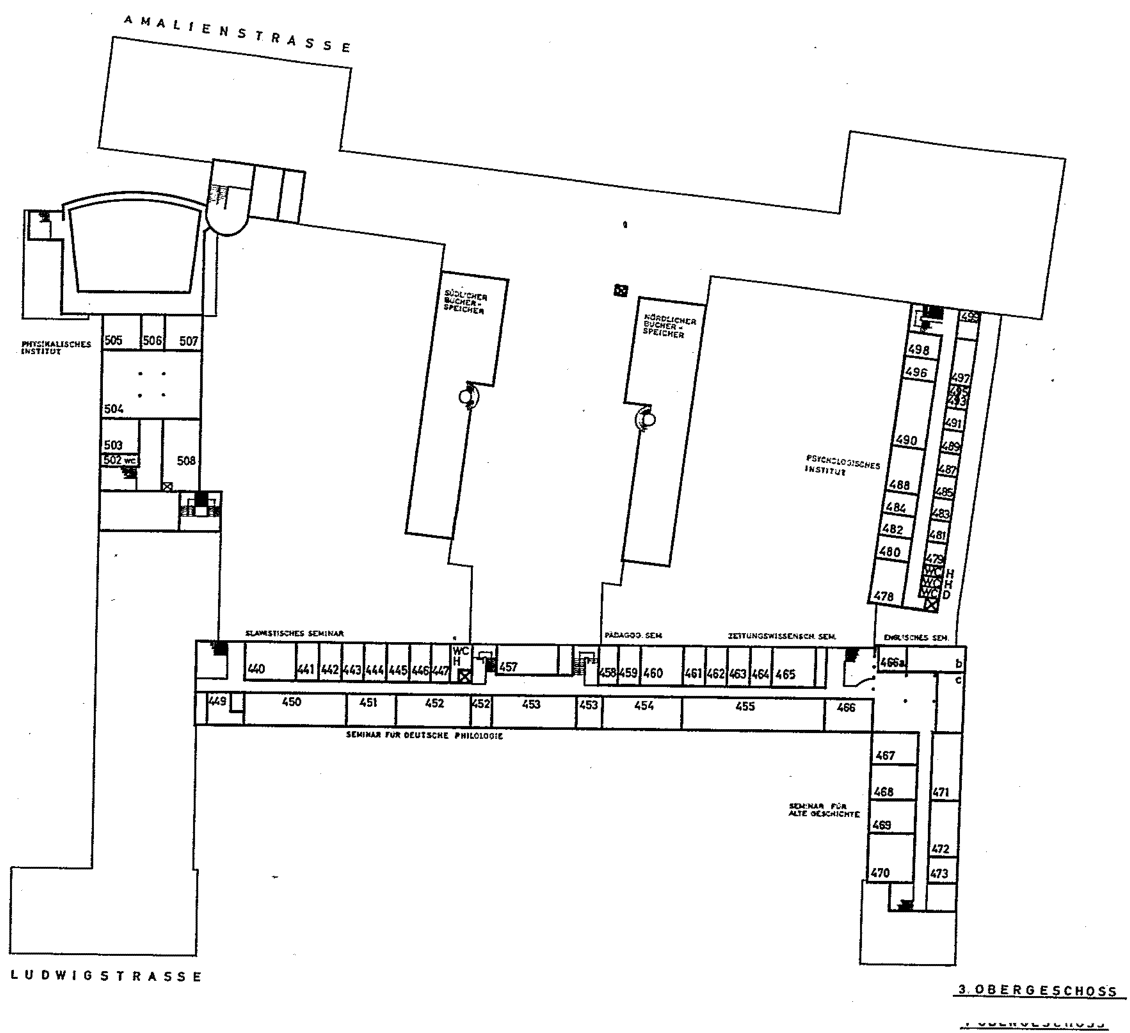

Aus der Geschichte der Fakultäten

Grundlegungen

Das alljährliche Stiftungsfest der Ludwig-Maximilians-Universität ist mehr, als bloß ein „übliches Gedenken an die Gründung und feierliche Einweihung unserer Alma Mater zu Ingolstadt am 26. Juni 1472“. Das vertraute Bild des Einzugs der Professoren in die Aula — in der altherkömmlichen Reihenfolge der Fakultäten, mit den seit König Ludwig I. eingeführten farbigen Talaren, an der Spitze der Rektor, begleitet von zwei Szepter tragenden Pedellen — repräsentiert ein Stück Geschichte der Hohen Schule; und sinnfällig tritt dabei ihr nunmehr seit fast fünf Jahrhunderten im Kern bewahrter innerer Aufbau in Erscheinung.

Unsere Universität vertritt mit ihrer korporativen Verfassung, weitgehenden Selbstverwaltung und der seit dem 19. Jahrhundert kennzeichnenden Symbiose von Lehre und Forschung den spezifisch deutschen Universitäts-Typ, welcher zwischen dem englischen (vom Staat völlig unabhängige Körperschaft mit College-System) und dem französischen (der Staat allein schafft und besetzt die Lehrstühle und bestimmt den Lehrplan) steht.

Das Prinzip der Selbstverwaltung ist auch im Innern durchgebildet: Der jährlich (vor 1701 meist halbjährlich) gewählte *rector magnificus* ist gewissermaßen das *caput* der weitgehend autonomen *universitas magistrorum et scholarium*, d. h. Repräsentant der Gesamtuniversität nach außen hin, *primus inter pares* nach innen. Ebenso sind die einzelnen Fakultäten — wenn auch nicht im rechtlichen Sinn — Körperschaften, die unter Leitung des von den planmäßigen Fakultätsmitgliedern jährlich gewählten Dekans — *vir spectabilis* — ihre internen Angelegenheiten wie Berufungsvorschläge, Studienplan, Promotionsordnung usw. selbständig regeln, wo nötig mit Unterstützung von Rektor und Senat.

Dieser Aufbau unserer Alma Mater, — deren Wissenschafts- und Lehrbetrieb von sieben gleichberechtigten Fakultäten getragen wird, — ist das Ergebnis einer jahrhundertelangen Entwicklung. In Organisation und Tätigkeit jeder Fakultät lebt eine alte Tradition fort, die über die historischen Stationen der Universität — Landshut (1802—1826), Ingolstadt (1472—1802) — zurückführt bis ins 12. Jahrhundert: zur Geburtsstunde der abendländischen Universität überhaupt. Freilich hat die Gestalt der Hochschule und ihrer Fakultäten eine mannigfache Fortbildung und Entfaltung durchgemacht, die hier nur in groben Zügen skizziert werden kann.



Das Ur- und Vorbild der Ingolstädter Universität — wie fast aller im Laufe des 14.—17. Jahrhunderts nördlich der Alpen erstandenen Hohen Schulen — ist bekanntlich die Ende des 12. Jahrhunderts entstandene Pariser Universität (später Sorbonne genannt nach dem Gründer des älteren Pariser Studentenkollegiums). Hochburg der scholastischen Theologie und Philosophie; aber auch Medizin und Jurisprudenz waren von Anfang an dort vertreten.

Die Gliederung der Studierenden erfolgte zunächst nach Landsmannschaften oder Provinzen — *nationes* — und zwar in der Regel nach vier. Mit dem systematischen Ausbau des Unterrichtsbetriebes setzte sich indes schon im 13. Jahrhundert daneben mählich ein anderes Ordnungsprinzip, nämlich nach den vertretenen Wissenschaftszweigen, durch. Ursprünglich nur als Einteilung für die *magistri* und *doctores* angewandt, gewann diese Gliederung nach *facultates* im späteren Mittelalter mehr und mehr an Bedeutung, während die nach *nationes* zurücktrat, um schließlich ganz zu verschwinden.

Das Wort *facultas* war anfangs nichts anderes als ein Synonym der für „Wissenschaft“ üblichen Bezeichnungen *ars*, *doctrina*, *scientia*. Der Begriffsinhalt erweiterte und präzierte sich dann auf das engere *collegium* einer Wissenschaft, die *communitas facultatis*, zu deren Wesen es gehörte, akademische Grade verleihen zu können. Dabei mußten an einer Universität nicht unbedingt alle Fakultäten, — d. h. Theologie, Jurisprudenz, Medizin und die *Artes* — vertreten sein; kannte man doch *studia generalia* mit nur zwei oder drei Fakultäten, wengleich — vor allem von den späteren deutschen Universitäten (seit der Gründung von Prag 1348, Wien 1365, Heidelberg 1386) — angestrebt wurde, alle vier Hauptfakultäten zu besitzen. Zeitweise wurde auch die Trennung der juristischen Fakultät nach kanonischem und römischem Recht erwogen. Übrigens schwankt ja noch heute die Zahl der an den einzelnen Universitäten vertretenen Fakultäten: so hat z. B. Freiburg im Breisgau 5, Tübingen 6 Fakultäten.

Die im Lehrstoff wie auch nach Lehrer- und Studentenzahl zweifellos umfangreichste Fakultät war in den ersten Jahrhunderten die der Artisten, da sie die unerläßliche „Vorhalle“ bildete, welche alle Studierenden absolvieren mußten; d. h. die Beherrschung der *artes liberales*, insbesondere aber der aus dem „ganzen Aristoteles“ entwickelten dialektischen Methode, galt als Voraussetzung für die Erwerbung eines akademischen Grades an einer der sogenannten „höheren“ Fakultäten, den *facultates maiores* oder *superiores*. (Erst seit 1752 war z. B. an unserer Universität das philosophische Magisterium für den medizinischen Doktor nicht mehr erforderlich.) So bedeutete es keineswegs eine Geringschätzung, wenn die Artisten in der Rangordnung als die letzten standen und häufig auch als *inferiores* bezeichnet wurden; denn hinsichtlich des Lehrgebietes war die Artistenfakultät von jeher die Fakultät mit der größten wissenschaftlichen Ausdehnungsmöglichkeit und Beweglichkeit; nicht wenig bedeutende Persönlichkeiten des Mittelalters bezeichneten die *artes liberales* als die wahre *scientia*.

Daher war es kein Zufall, daß gerade die artistischen Fakultäten in Deutschland zu Mittelpunkten der großen geistigen Auseinandersetzungen seit Humanismus und Reformation und damit zu den ersten Trägern der Entwicklung wurden.



Unsere Hohe Schule zu Ingolstadt wurde nach dem Vorbild der Wiener Universität mit den vier Hauptfakultäten gegründet. Schon bald nach der Eröffnung traten die Fakultäts-Consilien zusammen, um ihre jeweiligen Statuten zu beschließen, durch welche der Lehrplan, die Studienlänge, Prüfungen und alles damit Zusammenhängende (wie Promotionszeremoniell, Gebühren, Festessen, Kleiderordnung etc.) geregelt wurden. Auch über die von der Fakultät einzuhaltenden vorlesungsfreien Tage, insbesondere am Jahresfest des Fakultätspatrons, enthielten die Statuten Bestimmungen. So war z. B. der Schutzheilige der Theologen der Evangelist Johannes, seit 1622 dann Thomas von Aquin; der Juristen Ivo v. Chartres, der Mediziner die heiligen Cosmas und Damian, und schließlich der Artisten die heilige Katharina (diese soll einst 50 heidnische Philosophen, die ihr Kaiser Maxentius gegenüberstellte, widerlegt haben, weswegen sie schon in

Paris als Patronin der Artisten gegolten hat); seit 1622 trat an ihre Stelle Franz Xaverius. Jede Fakultät besaß ihre eigene Matrikel, ihr Siegel und ihre Kasse, zuweilen auch ein Fakultätszepter. Nebenbei: das heute noch erhaltene, 1953 restaurierte „Universitäts“-Szepter ist das einstige der Artisten, welches nach Zerstörung des alten Szepters von 1495 nach dem 30jährigen Kriege neu angefertigt worden ist.

Den artistischen Statuten war noch ein Bursenstatut beigegeben, da die Bursen und Konvikte — zumindest bis ins 16. Jahrhundert — grundsätzlich der Artistenfakultät unterstanden; das 1494 von Herzog Georg d. Reichen für 11 arme Theologie-Studenten gestiftete *Georgianum* wurde erst 1593 von der Philosophischen Fakultät gelöst und in die unmittelbare Obhut des Senats gegeben.

An die Artistenfakultät knüpften sich übrigens auch die Anfänge der *Universitätsbibliothek*: bereits ein Beschluß vom 9. Juli 1480 spricht von der Einrichtung einer *libraria*, für welche 1482 dann ein eigenes Statut über gewissenhafte Benutzung und die zu erhebenden Taxen erlassen, 1484 ein Bibliothekar (Magister Egkental) bestellt und 1485 ein erster Bücherkatalog angelegt wurde. 1771 wurde schließlich die Verwaltung der Bibliothek allen Fakultäten anheimgegeben, die sich in der Leitung abwechselten.

Es würde zu weit führen, die spannungsreiche Geschichte der Fakultäten nun im Einzelnen zu schildern. Die uns erhaltenen, in relativ kurzen Abständen immer wieder revidierten und erweiterten jeweiligen Fakultäts-Statuten gewähren einen interessanten Einblick in den Studienbetrieb, insbesondere in die Entwicklung der verschiedenen Disziplinen, die Lehrgegenstände und -Methoden, welche sich freilich noch bis ins 18. Jahrhundert fast ausschließlich auf das scholastische Lehrgebäude stützten: wie bei den Artisten die Dialektik, so herrschte bei den Juristen die Glosse, bei den Medizinern die arabische Aristoteles-Tradition vor. Dadurch zeigten übrigens die Artisten- und die Medizinische Fakultät zunächst eine enge Verwandtschaft, wofür nicht zuletzt auch die Tatsache spricht, daß zahlreiche Professoren von der einen in die andere Fakultät übertraten.

Trotz des genau vorgeschriebenen, fast starren Unterrichtssystems spiegeln aber gerade die Ingolstädter Lehrpläne und Matrikeln in hervorragender Weise die Anliegen und Fortschritte der allgemeinen geistigen Bemühungen wider. Geschah schon die Gründung der Hohen Schule — privilegiert durch den gelehrten Papst Pius II. (Enea Silvio Piccolomini) — im Zeichen des Humanismus, so führten hier bald Köpfe wie Conrad Celtis (seit 1492) oder Erhard Windsberger (Arzt und erster bestallter Poet) ein neues Bildungsideal herauf, das seinen Höhepunkt freilich dann mit Celtis' Tätigkeit in Wien erleben sollte. Immerhin aber bleibt mit Ingolstadt das Erwachen des Studiums der hebräischen Sprache verbunden: seit 1473 schon wirkte hier als erster Hebraist Petrus Schwarz oder Niger, 1505 Johannes Böschenstein und 1520 Johann Reuchlin. Im Zusammenhang des Aufschwunges der mathematischen und astronomischen Fächer — vertreten durch Johann Engel (erster Inhaber des 1492 geschaffenen Lehrstuhls für Mathematik und Astronomie), Johann Stabius, dann Peter und Philipp Apian — rückte auch die griechische Sprache zu einem Hauptfach empor unter Johann Peurle (1515). Und die geschichtlichen Studien fanden schon eine erste Heimstätte durch den Prinzenerzieher und bayerischen Historiographen Johann Turmair, genannt Aventinus (seit 1507).

Vollzog sich die Entwicklung in den ersten Jahrzehnten also vornehmlich in der Artistenfakultät, so übernahm mit der Reformation die Theologische Fakultät vorübergehend die Führung, indem sie mit dem Eintritt Johann Maiers aus Eck (1510), — des ersten deutschen Theologen, der sich in öffentlicher Disputation Luther stellte, — zu abendländischer Bedeutung aufstieg und Ingolstadt zur vornehmsten Rivalin von Wittenberg machte. Als nach Ecks Tod (1543) die Jesuiten an die Universität berufen wurden (1549), erhielt der Charakter

Ingolstadts als Hochburg der katholischen Reformation für zwei Jahrhunderte seine entscheidende Prägung. Galt doch seine Universität hinfort nicht nur als hervorragende Bildungsstätte der Theologen Deutschlands, sondern insbesondere auch als Erziehungsanstalt der deutschen Fürstengeneration, welcher im Zeitalter des Grundsatzes *cuius regio eius religio* keine geringe Bedeutung zukam; in Ingolstadt studierten u. a. der junge Herzog Maximilian I. und Erzherzog Ferdinand v. Österreich, der spätere Kaiser, welcher 1594 als Dank ein Trinkgeschirr in Gestalt eines goldenen Schiffes stiftete; heute noch steht dieses bei akademischen Feiern vor dem Rednerpult.

Rückte die Theologische Fakultät während dieser Periode naturgemäß stark in den Blickpunkt, — nicht zuletzt durch das in manchem Betracht auch anregende Ringen zwischen der Universität und dem Jesuitenorden um das gegenseitige Unterordnungsverhältnis, — so lag doch der eigentliche Schwerpunkt noch immer auf der Artistenfakultät. Übrigens tauchte 1539 zum erstenmal der Begriff *magister philosophia* statt *artium* auf; und seit 1562 erscheint die Philosophische Fakultät den anderen Fakultäten gleichgeordnet. Hier spielte sich nicht nur der oft erbitterte Wissenschaftsstreit zwischen den *antiqui* und *moderni* ab, sondern die Fakultät erfuhr eine fortschreitende Erweiterung, indem sie sich allmählich von der Alleinherrschaft der Dialektik ab mehr den Einzeldisziplinen zuwandte und zur Philosophischen Fakultät im heutigen Sinne wurde. Seit Ende des 16. Jahrhunderts setzt mit der völligen Übertragung der Fakultät an den Jesuitenorden (1588) auch eine neue Unterrichtsmethode ein: die seit dem Humanismus eingebürgerten Fächer wie Rhetorik, Poesie und Humanität werden nun großenteils in die vorbereitenden Gymnasien verwiesen. Mit der *ratio studiorum* von 1599 beginnt ja bekanntlich allgemein eine neue Epoche des Erziehungswesens, — auch für Ingolstadts Philosophische und Theologische Fakultät.

Der Aufschwung der Wissenschaften ist gekennzeichnet durch Namen wie Jacob Gretser (Philologe), J. B. Cysat (Mathematiker) oder Christoph Scheiner (der durch seine Auseinandersetzung mit Galilei bekannt gewordene Astronom, welcher 1611 auf dem Turm der Hl. Kreuzkirche eine behelfsmäßige Sternwarte zur Beobachtung der Sonnenflecken einrichtete). 1625 wurde auch erstmalig ein Lehrer für neuere (romanische) Sprachen angestellt, der zugleich die *ars saltatoria* unterrichtete. Die körperlichen Fähigkeiten fanden vor allem nach dem 30jährigen Krieg eine besondere Pflege, nicht zuletzt, um die adeligen Studierenden an der Universität zu halten; so erfolgte z. B. 1690 die Gründung einer Universitäts-Reitschule.

Indes, auch das Ansehen der Juristischen Fakultät stieg im 16./17. Jahrhundert, vor allem seitdem 1576 ein „Schöppenstuhl“ an der Fakultät errichtet und 1586 mit dem Lehrstuhl für Straf- und Lehenrecht eine fünfte Professur (neben dem Codicisten, Pandektisten und den 2 Institutionisten) geschaffen worden ist. 1623 wurden der Juristischen Fakultät zudem die kaiserlichen Comitiva verliehen (d. i. das Recht, Notare und Tabellionen zu ernennen und zu revestieren, uneheliche Kinder und Bastarde zu legitimieren, die Würde des poeta laureatus zu verleihen, das Wappenrecht zu erteilen usw.). Wenngleich auch in der Juristischen Fakultät, wie in allen Fakultäten, der 30jährige Krieg ein Sinken der Studentenzahlen und schlechte Lehrverhältnisse zur Folge hatte (1634/35 blieb die Universität überhaupt geschlossen), so bereitete sich doch hier — eingeleitet durch eine Blütezeit der Rechtsgutachten — langsam die Umwandlung der alten scholastischen Glossen-Tradition zur Ausbildung einer systematisch-dogmatischen Methode der Kompensieren vor.

Die Medizinische Fakultät wandte sich seit dem 17. Jahrhundert immer stärker der experimentell-praktischen Seite zu, um damit der Gestalt der modernen medizinischen Fakultät den Weg zu bahnen. Schon 1507 wurde unter

Bezugnahme auf Tübingen (gegr. 1477) erstmalig auf die Wichtigkeit der Pflege von Chirurgie und Anatomie hingewiesen; das erste gedruckte Vorlesungsverzeichnis von 1571 spricht von Vivisektionen. Seit Mitte des 16. Jahrhunderts wurden Krankenbesuche und gesundheitspolizeiliche Maßnahmen gefordert. 1641 bereits fanden die ersten öffentlichen Leichensektionen statt. 1661 wurde die Anatomie zu einem ordentlichen Unterrichtsfach erhoben (unter Franz Ignaz Thiermair). Auch auf regelmäßige Vorlesungen über Botanik und Chemie sowie auf Anlage eines Spitals und einer medizinischen Bücherei wird seit 1700 schärfer gedrängt, bis schließlich 1723 ein Botanischer Garten und ein Anatomisches Institut mit chemischen und physikalischen Laboratorien, 1760 dann ein eigenes Pharmazeutisch-Chemisches Laboratorium erbaut wurden.

Das 18. Jahrhundert führte in allen Fakultäten einen tiefgreifenden Umschwung im Zeichen der rationalistisch-empirischen Forschung herauf; neben der Förderung der naturwissenschaftlich-mathematischen Disziplinen (z. B. 1753 neues Physikalisches Kabinett, 1767 Errichtung einer neuen Sternwarte durch J. Rhombert), fanden nun die historischen und philologischen Studien Eingang in die Hohe Schule, — nicht nur in der Philosophischen und Theologischen Fakultät, die zudem im Zusammenhang der Aufhebung des Jesuitenordens 1773 eine Umbildung erfuhren. Der Gründung eines Lehrstuhls für allgemeine Geschichte 1726 folgte 1788 die Errichtung eines Lehrstuhls für lateinische Philologie, der im Zusammenhang mit dem Niedergang der lateinischen Sprache notwendig geworden war. 1733 war mit der Erwerbung der berühmten Sammlung des Ferdinand Orban durch die Philosophische Fakultät auch der Grund für ein polyhistorisches Museum gelegt.

In der Theologischen Fakultät traten mit dem Studienplan von 1774 zu den älteren Fächern der Dogmatik, Moralthologie und Exegese nun eine Art enzyklopädischer Einleitung, orientalische Sprachen, Pastoraltheologie, Predigtlehre und insbesondere Kirchengeschichte. Hatte doch der mittelalterlichen Theologie „das historische Auge gefehlt“, um mit Ignaz Döllinger zu sprechen.

Vor allem aber die Juristische Fakultät erhielt eine erhöhte Bedeutung seit dem Reformwerk Johann Adams v. Ickstatt: 1746 als Professor für öffentliches Recht und Natur- und Völkerrecht nach Ingolstadt berufen, begann er im Anschluß an das rationalistische System seines Marburger Lehrers Christian Wolff den juristischen Lehrplan methodisch von Grund auf umzugestalten und um zahlreiche, besonders historische Fächer zu bereichern; die Statuten von 1774 kennen bereits einen Lehrstuhl für Rechtsgeschichte, welcher später einen so glänzenden Vertreter in Karl v. Savigny (1808—10 in Landshut) finden sollte. Erwähnt sei nur, daß jetzt für die Erwerbung des Lizentiaten- und Doktorgrades der Juristischen Fakultät außer der Prüfung auch eine Dissertation im Umfang von mindestens drei Bogen verlangt wurde. Nach Ickstatts Tod (1776) führte eine eigens aufgestellte, von allen Fakultäten besandte Kommission seine Pläne weiter durch. 1799 wurde ein eigenes Cameral-Institut ins Leben gerufen, — die spätere Staatswirtschaftliche Fakultät, mit welcher seit 1833 auch das Studium der Fortswissenschaften verbunden war.



Nur einige Tatsachen der Grundlegung und ersten Ausgestaltung der Fakultäten und Disziplinen unserer Alma Mater konnten hier angeführt werden. Mit den Studienordnungen von 1774, 1784 und 1799 waren die Weichen gestellt für eine neue Epoche unserer Universitäts-Geschichte, — die Blütezeit in Landshut und München, — welche einer gesonderten Behandlung vorbehalten sei.

Jedenfalls: die Geschichte der Ludwig-Maximilians-Universität im 19./20. Jahrhundert ist — entsprechend den allgemeinen geistigen Bestrebungen — gekennzeichnet von einer zunehmenden Spezialisierung der Wissenszweige, ständigem Fächerzuwachs, von der Berufung namhafter Forscher sowie der steigenden Zahl der Studierenden. Mit dem Bau großer Kliniken, mit der Schaffung von Lehrstühlen, Instituten, Seminarien, die für Deutschland zum Teil einzigartig sind, mit der Trennung der Philosophischen Fakultät zunächst in zwei Sektionen unter einem Dekan (1865) und schließlich in eine Philosophische und Naturwissenschaftliche Fakultät (1937), sowie mit der Angliederung der Münchener Tierärztlichen Hochschule an die Universität als Tierärztliche Fakultät (Dezember 1913) erhielt die Hohe Schule vollends ihre gegenwärtige Gestalt.

Wenn wir heute, eigentlich schon seit einer Generation, nun wieder an einem Wendepunkt des akademischen Lebens zu stehen scheinen, so ist das letztlich begründet in der erwachenden Sorge um die Einheit und das Zusammenklingen aller Disziplinen, welche durch ein allzu unbekümmertes Spezialistentum leicht gefährdet werden kann. Der in der Universitäts-Geschichte sich immer wiederholende Ruf nach Reform ist kein beunruhigendes Anzeichen, sondern ein Dokument dafür, daß die Hohen Schulen dem Geiste verpflichtet sind, dessen Kennzeichen in der Symbiose von Tradition und Fortschritt, — in der schöpferischen Unruhe liegt.

Prof. Dr. Johannes Spörl

INHALT

Lagepläne der Universität	3— 6
Aus der Geschichte der Fakultäten	7— 12
Inhalt	13, 14
Einschreibungs- und Feriendaten	14
Erklärung der Zeichen und Abkürzungen	15
Vorbemerkungen (Mitteilungen für die Studenten)	15— 17
Ehrenbürger und Ehrensensoren der Universität	18— 19

Akademische Organe und Stellen

Rektor, Prorektor, Akademischer Senat, Verwaltungsausschuß, Fakultäten, Stipendienreferent, Universitäts-Archiv, Universitäts- Bibliothek und Bibliothekskommission	20— 23
Syndikus, Rektorat, Kanzlei	24— 25
Akademische Auslandsstelle, Internationales Studentenfoyer	34— 36
Collegium Musicum	30
Deutsche Forschungsgemeinschaft	23
Deutschkurse für Ausländer	36
Disziplinar-Ausschuß	22
Gebührenerlaß-Ausschuß	23
Hochschulseelsorge	28, 29
Kurzschrift	214
Leibesübungen	30, 31
Pädagogische Hochschulen	36
Senatsbeauftragter für Studentenwohnheime	22
Senatskommission für das Auslandsstudium	23— 24
Senatskommission für Probleme der Ostforschung	24
Stipendien-Ausschuß	22
Studentenwerk, Akademische Studienberatung, Studentenhilfe	31— 33
Studentische Selbstverwaltung	25— 28
Studienstiftung des Deutschen Volkes	23
Universitäts-Forstverwaltung	23
Universitäts-Bauamt	25
Vertrauensdozenten in den Fakultäten für die Stipendiaten	22
Verwaltung der Tierärztlichen Kliniken und Institute	123—126
Wirtschaftsrat	22

Lehrkörper

I. Theologische Fakultät	37— 39
II. Juristische Fakultät	39— 42
III. Staatswirtschaftliche Fakultät	42— 49
IV. Medizinische Fakultät	49— 67
V. Tierärztliche Fakultät	68— 71
VI. Philosophische Fakultät	71— 90
VII. Naturwissenschaftliche Fakultät	90—100

Wissenschaftliche Anstalten

I. Bibliothek, Medizinische Lesehalle	101
II. a) der Theologischen Fakultät	101, 102
b) der Juristischen Fakultät	102—104
c) der Staatswirtschaftlichen Fakultät	104—109
d) der Medizinischen Fakultät	109—123
e) der Tierärztlichen Fakultät	123—126
f) der Philosophischen Fakultät	126—131
g) der Naturwissenschaftlichen Fakultät	131—138

Vorlesungen

I. Allgemeine Vorlesungen — Studium universale	139—142
II. a) der Theologischen Fakultät	143—145
b) der Juristischen Fakultät	146—149
c) der Staatswirtschaftlichen Fakultät	150—162
d) der Medizinischen Fakultät	163—193
e) der Tierärztlichen Fakultät	194—199
f) der Philosophischen Fakultät	200—242
g) der Naturwissenschaftlichen Fakultät	243—265
III. Leibesübungen	266, 267
Kurzschrift	267
Prüfungsämter und Prüfungsausschüsse	268, 269
Übersicht der Studierenden	270—274
Alphabetisches Verzeichnis des Lehrkörpers und der Assistenten	275

Zur Beachtung!

Beginn der Einschreibung:	Dienstag, den 24. April 1962
Beginn der Vorlesungen:	Mittwoch, den 2. Mai 1962
Ende der Einschreibung:	Freitag, den 4. Mai 1962
Beginn der Pfingstferien:	Samstag, den 9. Juni 1962
Ende der Pfingstferien:	Sonntag, den 17. Juni 1962
Ende der Vorlesungen:	Dienstag, den 31. Juli 1962

Vorlesungs- und übungsfreie Tage:

Donnerstag, den 31. Mai 1962 (Christi Himmelfahrt)

Donnerstag, den 21. Juni 1962 (Fronleichnam)

Erklärung der Zeichen und Abkürzungen:

Beim Lehrkörper:

* vor dem Namen: von der Pflicht zu lesen entbunden (entpflichtet).

** vor dem Namen: im Ruhestand.

- () 1. nach dem Namen: Datum der Ernennung zum Professor bzw. Privatdozenten;
2. nach der Anschrift: Rufnummer.

Bei den Vorlesungen:

S. = Sondervorlesungen, — Übungen. — Veranstaltungen (Privatissime).

u. = unentgeltlich (gratis).

ö. = öffentlich (public). Die öffentlichen Vorlesungen sind unentgeltlich.

Für die nicht besonders bezeichneten Vorlesungen muß Hörgeld nach dem Regelsatz entrichtet werden (Privatvorlesungen).

Bei den Instituten:

Die wissenschaftlichen Anstalten des Staates, die nicht unmittelbar zur Universität gehören, sind durch *, die der Universität angegliederten Stiftungsanstalten sind durch ** bezeichnet.

Vorbemerkungen:

Fernsprechanschlüsse der Universität:

Die Dienststellen, Institute und Seminare im Universitätsgebäude sind über die Sammelnummer 22 86 61 erreichbar.

Vorlesungen:

Die Vorlesungen des Sommersemesters 1962 beginnen am 2. 5. 62 und enden am 31. 7. 62.

Fristen:

Einschreibung	24. 4. mit 4. 5. 1962
Belegen	7. 5. mit 18. 5. 1962
Abgabe der Hörgelderlaßgesuche	7. 5. mit 11. 5. 1962
Anmeldung zur Hörgeldprüfung	18. 6. mit 20. 6. 1962
Hörgeldprüfungen	2. 7. mit 13. 7. 1962
Kartenerneuerung (Rückmeldung) für Wintersemester 1962/63	23. 7. mit 31. 7. 1962 und 15. 10. mit 31. 10. 1962

Nachbelegen

(nur wer schon Vorlesungen belegt hat)
Vorlage der Studienbücher mit Gebührenblatt zum Anbringen des Freivermerks für Staatsstipendiaten, Angehörige der Studienstiftung des Deutschen Volkes und rassisch, religiös und politisch Verfolgte

16. 7. mit 20. 7. 1962

7. 5. mit 11. 5. 1962

Erforderliche Zeugnisse:

Bei der Anmeldung zur Aufnahme ist vorzulegen: a) Original-Vorbildungsnachweis (Reifezeugnis oder Abgangszeugnis mit Reifevermerk und Zeugnis über einen besuchten Förderungskurs), b) frühere Hochschulabgangsnachweise (Exmatrikel), c) ein Führungszeugnis bei nicht unmittelbarem Übertritt von einer höheren Lehranstalt zur Universität, d) zwei Lichtbilder (in Paßbildgröße), e) amtlicher Nachweis über die Staatsangehörigkeit; als solcher genügt Reisepaß oder Personalausweis, aber nicht der polizeiliche Ab- oder Anmeldeschein, f) die Geburtsurkunde.

Die vollständigen Originalvorbildungsnachweise sind unbedingt vorzulegen, da sonst eine Immatrikulation als ordentlicher Studierender nicht möglich ist.

Hörgeldbefreiung:

Die Bestimmungen über Hörgelderlaß werden zu Beginn des Semesters durch Anschlag am Schwarzen Brett bekanntgegeben.

Gebührenerlaß wird nur gewährt, wenn der Bewerber bedürftig und würdig ist und Hörgeldprüfungen oder seinem Studium entsprechende Vorprüfungen abgelegt hat bzw. nach dem Honnefer Modell gefördert wird.

Der Gebührenerlaß bezieht sich nur auf das laufende Semester. Er kann nur bis zum Abschluß eines normalen Studiums, das heißt höchstens bis zum letzten der in der Prüfungsordnung usw. als Mindestzahl vorgesehenen Semester, gewährt werden. Studierenden, die bereits ein abgeschlossenes Hochschulstudium hinter sich haben, kann grundsätzlich kein Gebührenerlaß gewährt werden. Ein bewilligter Gebührenerlaß erstreckt sich grundsätzlich nicht auf die Gebühren, die durch das Nachbelegen entstehen.

Nähere Auskünfte über die Hörgeldbefreiung erteilt die Kanzlei I (Zimmer 152). Vordruckte Erlaßanträge sind bei der Verkaufsstelle UNI-Bedarf, Amalienstraße 69, zu erhalten.

Stipendien:

Alles in Stipendienangelegenheiten Wissens- und Beachtenswerte (Fristen, Bewerbungsbestimmungen, Prüfungstermine usw.) wird durch Anschlag am Schwarzen Brett bekanntgegeben; Auskünfte erteilt die Kanzlei I (Zimmer 152).

Alle Kurszeugnisse, die als eine Ergänzung des Sprachunterrichts der Höheren Lehranstalten zu gelten haben, kommen weder für die Stipendien- noch für die Hörgeldprüfung in Betracht.

Belegen von Arbeitsplätzen:

Zwecks Belegung eines Arbeitsplatzes wollen sich Studierende der Pharmazie und Lebensmittelchemie an das Institut für Pharmazie und Lebensmittelchemie (Pettenkoferstraße 14 a) wenden.

Die Immatrikulation schließt nicht das Recht auf einen Arbeitsplatz in den Übungen und Seminaren ein, bei denen im Vorlesungsverzeichnis eine Teilnehmerbegrenzung angegeben ist. Bei der großen Zahl der Studierenden gibt es vorläufig in einigen Fachrichtungen Raumschwierigkeiten, so daß eine Gewähr für einen Hörsaalplatz nicht gegeben ist.

Doppelstudium im Rahmen der Medizinischen Fakultät

Die Medizinische Fakultät der Ludwig-Maximilians-Universität München verkennt nicht die grundsätzliche Hörfreiheit eines Studenten. Bei der bekannten und notwendigen Intensität des Medizinstudiums ist jedoch ein zweites Studium neben der Medizin nur auf Kosten einer ausreichenden ärztlichen Ausbildung möglich. Die Medizinische Fakultät sieht sich daher nicht in der Lage, einem dem Medizinstudium parallel laufenden zweiten Studium zuzustimmen.

Testate:

An der Universität München besteht kein Testatzwang.

Die Studierenden werden gebeten, Änderungen, die sich in Vorlesungsankündigungen nach Erscheinen des Vorlesungsverzeichnisses noch ergeben, den Anschlägen an den Schwarzen Brettern zu entnehmen.

A. Ehrenbürger und Ehrensensoren der Universität

Albrecht, S. K. H. Herzog von Bayern

Baur Friedrich, Dr. med. h. c., Großkaufmann, Burgkunstadt/Ofr.

Bleeker Bernhard, Bildhauer, o. Prof. an der Akademie der Bildenden Künste, München 27, Haushoferstraße 3/0

Boehring er Ernst, Dr. phil., Fabrikant, Ingelheim a. Rh.

Böhme Otto, Dr., Direktor der Farbenfabriken Bayer, Leverkusen

Ehard Hans, Dr. jur., Ministerpräsident, München 23, Isoldenstr. 3

Esch Wilhelm, Mitinhaber und Kaufm. Leiter der Esch-Werke K. G., Duisburg

Grasmann Max, Dr., München 27, Am Priel 3

Heger Robert, Prof., Staatskapellmeister, München 22, Widemayerstraße 46, Ehrenbürger

Heuss Theodor, Professor, Dr. oec. publ., Alt-Bundespräsident, Stuttgart, Feuerbachweg 46

Kade Max, Dr. h. c., 100 Church Street, New York 7, N. Y. — U.S.A.

Kärcher F. W., Dr. jur., Direktor der Bayerischen Hypotheken- und Wechselbank, München 2, Kardinal-Faulhaber-Straße 10

Kastl Ludwig, Dr., Geh.-Rat, München 23, Karl-Theodor-Str. 18/I

Knappertsbusch Hans, Generalmusikdirektor, Professor, München, Maria-Theresia-Straße 27

Kollmann Theodor, Dr. med. e. h., Ministerialrat des Reichsfinanzministeriums i. R., München 38, Romanstraße 94/I lks.

Meuschel Walther, Direktor der Münchener Rückversicherungs-Gesellschaft, München 23, Königinstraße 107

Pellengahr Ludwig, Ministerialdirektor, Köln-Junkersdorf, Schwindstraße 1, Tel. 4 47 21

Regli C. S., Dr. jur., Dr. phil., Zug/Schweiz, Artherstraße 5

- S l o m a n Wilhelm, Direktor des Kunstgewerbemuseums in Kopenhagen, Dänemark
- S p r i n g e r Ferdinand, Dr. Dr. h. c., Verleger, Heidelberg,
Neuenheimer Landstraße 28—30
- S t e i g e r Werner, Lehrer, St. Gallen/Schweiz, Gessnerstraße 20
- W a c k e r Wolfgang, Dr., Inzell-Schwarzberg a. d. Alpenstraße,
Haus-Nr. 8^{1/2}
- W e y d e n h a m m e r Rudolf, Dr., Generaldirektor, Starnberg a. See,
Spatzenhof, Possenhofener Straße, Tel. 27 51
- W o e r m a n n Emil, Dr. rer. nat., o. Professor der Universität
Göttingen, Göttingen, Nikolausberger Weg 11

B. Akademische Organe und Stellen

Rektor (der 703. seit Bestehen der Universität)

Prof. Dr. phil. nat. Julius Speer

Prorektor:

Prof. Dr. jur. Eugen Ulmer

Akademischer Senat:

Prof. Dr. phil. nat. Julius Speer

Prof. Dr. jur. Eugen Ulmer

Prof. Dr. oec. publ. Hubert Frhr. v. Pechmann

Prof. Dr. theol. Audomar Scheuermann

Prof. Dr. theol., Dr. phil. Wilhelm Keilbach

Prof. Dr. jur. Rolf Dietz

Prof. Dr. jur. Murad Ferid

Prof. Dr. oec. publ. Fritz Backmund

Prof. Dr. rer. oec. Edmund Heinen

Prof. Dr. med. Walter Seitz

Prof. Dr. phil. nat., Dr. med. Hermann Eyer

Prof. Dr. med. vet. Konrad Ullrich

Prof. Dr. med. vet. Adolf Meyn

Prof. Dr. theol. Hans Georg Beck

Prof. Dr. phil. Bernhard Bischoff

Prof. Dr. rer. nat. Rolf Huisgen

Prof. Dr. phil. Richard Dehm

Priv.-Doz. Dr. med. Dietrich Vogt

Priv.-Doz. Dr. rer. nat. Bernward Stuke } als Vertreter der

Wolfgang Knies als Vertreter der wiss. Assistenten

Syndikus Dr. jur. Bruno Kadner, Regierungsdirektor

Ernst Lindpaintner, Regierungsrat, als Vertreter der
Beamtenschaft

2 AStA-Vertreter der Studentenschaft

Verwaltungsausschuß:

Vorsitzender: Der Rektor

Mitglieder: Prof. Dr. Hubert Frhr. v. Pechmann

Prof. Dr. Johannes Spörl

Prof. Dr. Hans Spanner

Prof. Dr. Walter Rollwagen

Prof. Dr. Walter Dürig

Fakultäten:

Theologische Fakultät:

Dekan: Prof. Dr. theol. Audomar Scheuermann
Prodekan: Prof. Dr. theol., Dr. phil. Wilhelm Keilbach
Kanzlei: Universität, Zimmer 242, F 22 86 61, Nebenst. 416
Geschäftszeit: Mo. mit Fr. 8.30–12

Juristische Fakultät:

Dekan: Prof. Dr. jur. Rolf Dietz
Prodekan: Prof. Dr. jur. Murad Ferid
Kanzlei: Universität, Zimmer 232, F 22 86 61, Nebenst. 326
Geschäftszeit: Di. mit Fr. 9–11.30

Staatswirtschaftliche Fakultät:

Dekan: Prof. Dr. oec. publ. Fritz Backmund
Prodekan: Prof. Dr. rer. oec. Edmund Heinen
Kanzlei: Universität, Zimmer 232, F 22 86 61, Nebenst. 326
Geschäftszeit: Di. mit Fr. 9–11.30

Medizinische Fakultät:

Dekan: Prof. Dr. med. Walter Seitz
Prodekan: Prof. Dr. phil. nat., Dr. med. Hermann Eyer
Kanzlei: Poliklinik, Pettenkoferstraße 8 a, Zi. 154, F 59 55 09
Sprechzeit: Nur Mo. und Do. 9–12 (nachm. kein Parteienverkehr)
Sprechzeit des Dekans: Nur Mi. 10–12
(Dir.-Zi. Med. Poliklinik, I. Stock)

Tierärztliche Fakultät:

Dekan: Prof. Dr. med. vet. Konrad Ullrich
Prodekan: Prof. Dr. med. vet. Adolf Meyn
Kanzlei: München 22, Veterinärstraße 13, F 22 86 61, Nebenst. 512
Geschäftszeit: Mo. mit Fr. 9–12

Philosophische Fakultät:

Dekan: Prof. Dr. theol. Hans Georg Beck
Prodekan: Prof. Dr. phil. Bernhard Bischoff
Kanzlei: Universität, Zimmer 230, F 22 86 61, Nebenst. 331
Geschäftszeit: Di. mit Fr. 9–12

Naturwissenschaftliche Fakultät:

Dekan: Prof. Dr. rer. nat. Rolf Huisgen
Prodekan: Prof. Dr. phil. Richard Dehm
Kanzlei: Universität, Zimmer 234, F 22 86 61, Nebenst. 328
Geschäftszeit: Mo. mit Fr. 9–12

Disziplinar-Ausschuß:

Vorsitzender: Der Rektor

Beisitzer: Prof. Dr. Reinhart Maurach

1. Stellvertreter: Prof. Dr. Karl Engisch

2. Stellvertreter: Prof. Dr. Rudolf Pohle

Prof. Dr. Kurt Kollé

1. Stellvertreter: Prof. Dr. Willi Laatsch

2. Stellvertreter: Prof. Dr. Wolfgang Laves

Prof. Dr. Joachim Werner

1. Stellvertreter: Prof. Dr. Richard Dehm

2. Stellvertreter: Prof. Dr. Adolf Meyn

Vertreter der Anklage: Der Syndikus

Schriftführer: Verwaltungsdirektor Spörl

Stipendienreferent:

Prof. Dr. Philipp Lersch

Stipendien-Ausschuß:

Der Gebührenerlaß-Ausschuß ist gleichzeitig auch „Stipendien-Ausschuß“.

Vertrauensdozenten in den Fakultäten für die Stipendiaten:

Theol. Fak.: Prof. Dr. Dr. Klaus Mörsdorf

Jur. Fak.: Prof. Dr. Wolfgang Kunkel

Staatsw. Fak.: Prof. Dr. Hans Kellerer

Med. Fak.: Prof. Erwin Hiller

Tierärztl. Fak.: Prof. Dr. Hans Sedlmeier

Phil. Fak.: Dr. Wilhelm Wissmann

Naturw. Fak.: Prof. Dr. Robert Klement

Senatsbeauftragter für Studentenwohnheime:

Prof. Dr. Georg Pfligersdorffer

Wirtschaftsrat:

Prof. Dr. Hermann Krause

Prof. Dr. Robert Nieschlag

Dr. Eugen Hintermann

stud. rer. nat. Ludwig Capeller

stud. rer. nat. Otto Wilhelm

Universitäts-Archiv:

Prof. Dr. Johannes Spörl, Vorstand

Priv.-Doz. Dr. Laetitia Boehm

Universitäts-Bibliothek:

siehe Wissenschaftliche Anstalten I

Bibliothekskommission:

Vorsitzender: Der Rektor

Universitäts-Forstverwaltung:

Betriebsleitung: Prof. Dr. Hubert Frhr. v. Pechmann

Gebührenerlaß-Ausschuß:

Vorsitzender: Prof. Dr. Philipp Lersch

Beisitzer: Theol. Fak.: Prof. Dr. Heinrich Fries
 Jur. Fak.: Prof. Dr. Herbert Petschow
 Staatsw. Fak.: Prof. Dr. Robert Nieschlag
 Med. Fak.: Prof. Dr. Titus v. Lanz
 Tierärztl. Fak.: Prof. Dr. Hans Sedlmeier
 Phil. Fak.: Prof. Dr. Wilhelm Wissmann
 Naturw. Fak.: Prof. Dr. Robert Klement
 dazu je ein Studentenvertreter

Studienstiftung des Deutschen Volkes:

Vertrauensdozenten: Prof. Dr. Hans-Georg Beck (mit der Federführung beauftragt; Sprechstunde: Do. 11-12, Univ.Hauptgeb. Zi. 324 a)
 Prof. Dr. Rudolf Baehr
 Priv.-Doz. Dr. Hans Bock
 Dr. Klaus Bosse
 Dr. Klaus Briegleb
 Priv.-Doz. Dr. Hanns Fischer
 Prof. Dr. Friedrich Georg Friedmann
 Prof. Dr. Hans Fromm
 Prof. Dr. Hans-Dieter Pache
 Prof. Dr. Hans Reichel
 Prof. Dr. Gerhard Ruhenstroth-Bauer
 Prof. Dr. Gerhard Weber
 Prof. Dr. Fritz Wölcken

Deutsche Forschungsgemeinschaft:

Vertrauensdozent: Prof. Dr. Anton Spitaler

Senatskommission für das Auslandsstudium:

Vorsitzender: Prof. Dr. F. G. Friedmann

Prof. Dr. Walther Baier

Prof. Dr. Murad Ferid

Prof. Dr. Heinrich F r i e s
Prof. Dr. Franz K o l l m a n n
Prof. Dr. Hans R h e i n f e l d e r
Prof. Dr. Erich T h i e l
Prof. Dr. Gerhard W e b e r
Privatdozent Dr. Diether A l b r e c h t
Privatdozent Dr. Erwin D e u t s c h
Privatdozent Dr. Walter T r u m e r t
dazu zwei Studentenvertreter

**Senatskommission
für Probleme der Ostforschung:**

Vorsitzender: Prof. Dr. Erwin K o s c h m i e d e r
Mitglieder: Prof. Dr. Franz B a b i n g e r
Prof. Dr. Paul D i e l s
Prof. Dr. Franz D ö l g e r
Prof. Dr. Reinhart M a u r a c h
Prof. Dr. Alois S c h m a u s
Prof. Dr. Georg S t a d t m ü l l e r
Prof. Dr. Erich T h i e l
Prof. Dr. Adolf W e b e r
Prof. Dr. Adolf Wilhelm Z i e g l e r

Syndikus: Universität, Zimmer 248 (Nebenstelle 415)
K a d n e r Bruno, Dr. jur., Regierungsdirektor

Rektorat: (Kanzlei) Universität, Zimmer 235 (Nebenstelle 413)
S p ö r l Alfred, Verwaltungsdirektor

Studentenkanzlei, Universität, Zimmer 152 (Nebenstelle 337)
S i n g e r Josef, Regierungsinspektor
Gebührenfestsetzungsstelle: Universität, Zimmer 155 (Nebenst. 347)
I n a u e r Alfred, Regierungsinspektor
Aktei, Universität, Zimmer 228 (Nebenstelle 335)
W e r n e r Friedrich, Regierungshauptsekretär
Pedellamt, Universität, Zimmer 142 (Nebenstelle 333)
Hausinspektion, Universität, Zimmer 150, 150a (Nebenstelle 314)
L a n g e Bernhard, Regierungsoberinspektor
Hausverwaltung, Universität, Zimmer 149 (Nebenstelle 311)
....., Hausverwalter

Verwaltungsausschuß: (Kanzlei)
Universitätsgebäude, Zimmer 244a (Nebenstelle 410)
L i n d p a i n t n e r Ernst, Regierungsrat
Kassenaufsichtsbeamter I, Universitätskasse
S i m p i g Paul, Regierungsamtmann
Kassenaufsichtsbeamter II, Lessingstraße 2 (59 14 64, (Nebenstelle 2)
Z i n s e r Albert, Regierungsamtmann
Universitätskasse, Universität, Zimmer 144 (Nebenstelle 342)
Kassenleiter: R a t h Johann, Regierungsoberamtmann
Zentrale Lohnstelle, Schellingstraße 3/I (Nebenstelle 305)
W a g n e r Josef, Regierungsoberinspektor
Gebührenzahlstelle, Universität, Zimmer 156 (Nebenstelle 345)
Amtskasse der Klinischen Univ.-Anstalten, Lessingstraße 2,
F 53 02 05 (Nebenstelle 6)
Kassenleiter: A n g e r m e i e r Hans, Regierungsamtmann

Universitäts-Bauamt:

Universitätsgebäude, F 22 13 41
(Dem Bayerischen Staatsministerium des Innern unterstellt).
Amtsvorstand: R o t h e n f u ß e r Gerhard, Reg.-Baudirektor

C. Studentische Selbstverwaltung

Nach § 2 ihrer Satzung ist die Studentenschaft ein Teilverband der Universität und nimmt nach Maßgabe der Universitätssatzung an deren Selbstverwaltung teil. Ihre eigenen Angelegenheiten regelt die Studentenschaft selbständig. Sie setzt zu diesem Zweck die Studentische Selbstverwaltung ein.

1. Die Studentische Selbstverwaltung hat folgende Aufgaben:
 - a) Teilnahme an der Selbstverwaltung der Universität durch Vertretung der Studentenschaft im Senat, im Disziplinarausschuß, in der Senatskommission für das Auslandsstudium und in weiteren ständigen und nichtständigen Ausschüssen und Kommissionen.
 - b) Die Betreuung der Studenten in sozialer Hinsicht, die Förderung der staatspolitischen Bildung, die Pflege des geistigen und geselligen Lebens zur Förderung der akademischen Gemeinschaft,

die Pflege der Beziehungen zwischen ausländischen und deutschen Studierenden, die Pflege der Leibesübungen, die Pflege der Beziehungen zu anderen Hochschulen des In- und Auslandes sowie die Mitarbeit im Verband Deutscher Studentenschaften (VD).

- c) Die Vertretung der Studentenschaft im Vorstand des Studentenwerks München e. V., im Vorstand der Akademischen Auslandsstelle München e. V. und in weiteren Organisationen.
- d) Die Wahrnehmung der studentischen Belange in der Öffentlichkeit durch Vertretung der Studentenschaft gegenüber den staatlichen und städtischen Behörden, durch Pflege der Kontakte zu den Organen der Wirtschaft und der Industrie und deren Verbänden und durch die Unterrichtung von Presse, Funk und Fernsehen über die Anliegen der Studenten.

2. Die Organe der Studentischen Selbstverwaltung sind der Konvent, der Allgemeine Studentenausschuß (AStA), der Ältestenrat, der Schlichtungsausschuß, die Fakultäts- und Fachschaftsvertretungen.

- a) Der **K o n v e n t** ist das beschlußfassende Organ der Studentenschaft. Die 51 Mitglieder des Konvents werden von der Studentenschaft fakultätsweise für 2 Semester gewählt. In jedem Semester wird die Hälfte der Konventsmitglieder durch Neuwahl ersetzt.

Der Konvent gibt die allgemeinen Richtlinien für die Arbeit der Studentischen Selbstverwaltung und ist mindestens alle 3 Wochen während des Semesters einzuberufen. Die Sitzungen sind öffentlich.

- b) Der **Allgemeine Studentenausschuß (AStA)** ist das vollziehende Organ der Studentischen Selbstverwaltung. Er wird vom Konvent gewählt und setzt sich zusammen aus dem Vorstand und 6 Referenten. Der 1. Vorsitzende vertritt die Studentenschaft nach innen und außen. Er leitet die Tätigkeit des AStA nach Maßgabe der Konventsbeschlüsse und ist dem Konvent für die Tätigkeit des AStA und der einzelnen Referenten verantwortlich. Der AStA tritt während des Semesters wöchentlich zusammen; die Sitzungen sind nicht öffentlich, Konventsmitglieder haben Zutritt.
- c) Der **Ältestenrat** berät den AStA, insbesondere um die Kontinuität innerhalb der Studentischen Selbstverwaltung zu wahren. Ihm sollen Studenten angehören, die sich um die Studentische Selbstverwaltung besonders verdient gemacht haben. Sie sind vom Konvent mit $\frac{3}{4}$ -Mehrheit zu wählen.

- d) Der Schlichtungsausschuß entscheidet über Streitigkeiten zwischen einzelnen Studenten sowie zwischen Studenten und Organen der Studentischen Selbstverwaltung. Er tritt weiter als Ehrengericht zusammen, wenn ein Student durch sein Verhalten das Ansehen der Universität oder der Studentenschaft verletzt hat. Der Schlichtungsausschuß besteht aus einem vom Senat der Universität bestellten Mitglied des Lehrkörpers als Vorsitzendem und je einem studentischen Vertreter der Fakultäten als Beisitzer. Die studentischen Mitglieder werden vom Konvent mit einfacher Mehrheit gewählt. Mit ihrer Wahl scheidet sie aus jedem anderen Amt der Studentischen Selbstverwaltung aus.
- e) Die Fakultätssprecher ordnen alle Angelegenheiten, welche die Studenten ihrer Fakultät betreffen. Zugleich koordinieren sie die Tätigkeit der Fachschaftssprecher und unterstützen sie in ihrer Arbeit. Die Fakultätssprecher werden von den Konventsmitgliedern ihrer Fakultät aus deren Mitte mit einfacher Mehrheit gewählt. Die 7 Fakultätssprecher wählen aus ihrer Mitte den Fakultätsbeisitzer, der im AStA Rede- und Antragsrecht hat. Das gleiche gilt für den Sportreferenten, der von den Obleuten der einzelnen Sparten gewählt wird.

Konventspräsidium:

1. Sprecher:	Hanno Schulze, cand. med. vet.
Stellvertreter:	Guido Albrecht, stud. phil.
	Christian Dorenberg, stud. jur.
Schriftführerin:	Inga Mommer, stud. med.
Stellvertreterin:	Birgit Mothes, stud. phil.

Allgemeiner Studentenausschuß (AStA):

1. Vorsitzender:	Wolfgang Hegels, stud. jur.
2. Vorsitzender:	Hubert Brodowski, stud. theol.
Finanzreferent:	Hans Kruppa, stud. rer. nat.
Auslandsreferent:	Conrad Schuhler, stud. oec. publ.
Gesamtd. Referent:	Detlef Seybold, cand. med.
Hochschulreferent:	Johannes Meister, stud. phil.
Kulturreferent:	Frank Trommler, stud. phil.
Pressereferent:	Dietrich Krieghoff, stud. jur.
Sozialreferent:	Hermann Heukamp, stud. oec. publ.
Sportreferent:	Hans-Dieter Jacob, stud. jur.

Ältestenrat:

1. Vorsitzender: Ludwig Capeller, cand. rer. nat.

Schlichtungsausschuß:

Vorsitzender: Priv.-Dozent Dr. Wolfgang Zöllner

Fakultätssprecher:

Theol. Fak.	Josef Hosp
Jur. Fak.	Peter Wittmann
Staatsw. Fak.	Raimund Wolf
Med. Fak.	Egon Meyer
Tiermed. Fak.	Josef Wittmann
Phil. Fak.	Guido Albrecht
Naturw. Fak.	Karl Stoll
Fakultätsbeisitzer:	Josef Hosp

Die Räume der Studentischen Selbstverwaltung befinden sich im Seminargebäude, Haus des Rechts, Ludwigstraße 28 und in der Ludwigstraße 33/IV. Telefon 33 33 81.

Öffnungszeiten: Montag—Freitag, 9—13 Uhr; in den Semesterferien 10—12 Uhr.

Die Sprechstunden der AStA-Mitglieder und Fakultätssprecher werden gesondert bekanntgegeben.

D. Hochschulseelsorge

1. Katholische:

Zentrale: Newman-Haus, Kaulbachstr. 29/I, Tel. 22 63 13

Sekretariat: Sprechstunden: tägl. 9—12.30 und 17—19 Uhr (außer Sa.)

Seelsorger:

P. Georg Waldmann SJ, Kaulbachstr. 29/I, Newman-Haus,
Tel. 22 63 13

Sprechstunden: Mo. 11—12.30 Uhr, Mo. Di. Do. 17—19 Uhr
sonst nach Vereinbarung

Beichtgelegenheit: Fr. 17—19 Uhr St. Ludwig
Sa. 15—20 Uhr St. Michael

P. Dr. Moritz Steinheimer OFM, St. Anna, St. Anna-Straße 19,
Tel. 22 16 20

Sprechstunden: Di. 17—19 Uhr

Beichtgelegenheit: Sa. 17.30—19 Uhr Klosterkirche St. Anna

P. Peter G e r h a r d s SVD, Studentenpfarrer für afro-asiatische
Studenten, St.-Pauls-Kolleg, Paul-Heyse-Straße 18,
Tel. 53 17 22

Sprechstunden: Mo. 17–19 Uhr, Intern. Foyer. Adelheidstraße 15
sonst im Studentenheim St. Paul außer Di.

Beichtgelegenheit: Sa. 17–18 Uhr Pfarrkirche St. Paul
Do. vor Herz-Jesu-Freitag 19–20 Uhr Kapelle des
St. Pauls Kolleg

P. Theo S c h m i d k o n z SJ, Kaulbachstr. 29/I, Tel. 22 70 97

Sprechstunden: Mo. Di. Fr. 15–17 Uhr, Do. 10–12 Uhr
sonst nach Vereinbarung

2. E v a n g e l i s c h e :

a) Studentenpfarrer Georg L a n z e n s t i e l
Sekretariat: Arcisstraße 31 (Haus der Studentengemeinde)
F 55 06 89

Wohnung: München 13, Elisabethstraße 29/0 (37 22 17)

Sprechstunde: Mo. 16.30—18.30 Uhr, Fr. 16.30—18.30 Uhr,
sonst nach Vereinbarung.

Näheres an den Schwarzen Brettern der Studentengemeinde (in der
Universität: Eingang Amalienstraße und Eingang Geschwister-Scholl-
Platz).

b) Studentenpfarrer Johannes H i l l e r
Sekretariat: Steinickeweg 4 (Oek. Studentenwohnheim),
F 55 08 06

Wohnung: München 13, Arcisstraße 35/II, F 55 39 89

Sprechstunden: wie oben und nach Vereinbarung.

c) Studentenpfarrer Günther H e g e l e
Sekretariat: Birkerstraße 22 (Presseverband), F 6 89 21 / 58

Wohnung: München 2, Loristraße 1/I (55 70 33)

Sprechstunden: wie oben und nach Vereinbarung.

d) Studentenpfarrer für ausländische Studenten:
Studentenpfarrer Odeh S u a r d i / Indonesien
Sekretariat: Steinickeweg 4 (Oek. Studentenwohnheim),
F 55 08 06

Wohnung: München 13, Tengstraße 52/IV

Sprechstunden: wie oben und nach Vereinbarung.

E. Collegium musicum

Collegium musicum vocale: Leitung Prof. Wilhelm Gebhardt,
München 23, Mannheimer Straße 10 (F 33 26 68),
Mo. und Do. 19-21, Hs. 315

Orchester der Münchener Hochschulen
(Akademischer Orchester-Verband München)

Leitung: Hans Stadlmair, München 19, Waisenhausstraße 29,
Tel. 6 19 10

Proben: Di. 19.30-22 Uhr, Technische Hochschule, Raum 503
(Theresianum)

F. Leibesübungen

1. Hochschulinstitut für Leibesübungen:

München 23, Ungererstraße 216, F 36 62 36

Dr. phil. Richard Michalke, Oberstudienrat, Dipl.-Turn- und
Sportlehrer, München 13, Hohenstaufenstraße 4

Brunner Georg, Oberstudienrat, München 23, Ruemannstr. 17/III,
Tel. 33 56 83

Zech Heinrich, Studienprofessor, München 27, Beblostraße 22/II

Bohus Julius, Studienrat, München 13, Görresstraße 7

Lansche Gerhard, Dipl.-Turn- und Sportlehrer, Unterhaching,
Säulenstraße 3, Tel. 47 25 97

2. Bayerische Sportakademie:

Grünwald bei München, Ebertstraße 1, Tel. 47 66 88

Dr. Otto Vogt, Direktor, München 13, Neureutherstraße 32/IV,
Tel. 47 66 88

Bufler Elisabeth, Stud.-Rätin, München-Pasing, Bodenstedtstr. 8,
Tel. 8 46 42

Dietrich Irmgard, Stud.-Professorin, Fürstenfeldbruck,
Rosenstraße 13

Giehl Josef, Studienrat, München, Bruggspergerstraße 13/II,
Tel. 43 49 67

Kayser Alex, Diplom-Sportlehrer, Grünwald, Oberhachinger
Weg 29, Tel. 47 12 78

- Dr. K o c h n e r Gustav, Stud.-Professor, München 9,
Grünwalderstraße 33/4
- M o l d a n Anna, Turn- und Sportlehrerin, Bayer. Sportakademie,
Grünwald, Tel. 47 66 88
- N o l l Hannelore, Neu-Grünwald, Südliche Münchener Straße 46 a
- O p i t z Ruth, staatl. gepr. Gymnastik-Lehrerin, Grünwald, Ebertstr. 4a
- O r t n e r Rudolf, Architekt und Baurat, München, Trogerstraße 38,
Tel. 44 13 89
- R e t h f e l d Siegfried, Diplom-Sportlehrer, Grünwald, Sudelfeldstr. 2,
Tel. 47 17 59
- R o s e n h a u e r August, Oberstudienrat, München 15,
Augsburger Straße 6, Tel. 55 51 69
- S t e i n w a r d Irmtraud, Studienrätin, München 9, Soyerhofstr. 16c/II,
Tel. 43 47 22
- S t r a u b Robert, Studien-Professor, München 23, Simmernstraße 1,
Tel. 36 13 78
- v. U n o l d Irmingard, Oberstudienrätin, München 25, Dänkhelstr. 37/I,
Tel. 76 18 26
- Dr. W i n t e r Hedwig, Oberstudienrätin, München, Hörwarthstr. 31/III,
Tel. 35 57 17
- Z i n t l Fritz, Studienrat, München 23, Osterwaldstraße 95

G. Studentenwerk München

Dem Studentenwerk München, München 22, Veterinärstraße 1 (Geschäftsführer Dr. Eugen Hintermann), Telefon 33 86 21, ist die Wahrnehmung der wirtschaftlichen, gesundheitlichen und kulturellen Anliegen der Studierenden der Münchner Hochschulen übertragen. Es ist eine Anstalt des öffentlichen Rechts. Seine wichtigsten Aufgabengebiete sind:

Betrieb der Mensen und Erfrischungsräume.

Errichtung und Verwaltung von Wohnheimen:

Studentinnenheime: Kaulbachstraße 49 mit 100 Wohnplätzen und Adelheidstraße 13 mit 103 Wohnplätzen.

Studentenheime: Wohnheim Türkenstraße 58 mit 140 Wohnplätzen; 4 Wohnheime am Biederstein mit 274 Wohnplätzen;

3 Wohnheime an der Agnesstraße mit 374 Wohnplätzen;

Rechtsträger und Verwalter des Studenten-Wohnheims „Internationales Haus München“, Adelheidstraße 17, mit 85 Wohnplätzen. Anmeldungen für dieses Heim sind unmittelbar an die Heimleitung zu richten. Aufnahmeanträge für die übrigen Heime bei der „Auskunft“ des Fritz-Beck-Studentenhauses; Abgabe in der Wohnheimverwaltung, ebenda, Zimmer 6.

Entgegennahme der Anträge auf allgemeine Studienförderung und Auszahlung der Beihilfen. Hierfür von der Universität beauftragte Verwaltungsstelle. Mitwirkung in den Förderungsausschüssen. Antragsannahme und Auszahlung bei langfristigen Examensdarlehen der Darlehenskasse Bayerischer Studentenwerke und Studentenhilfen. Annahme und Bearbeitung der Anträge an die „Studentenhilfe München e.V.“.

Annahme, Prüfung und Buchung von Heilkostenrechnungen in Zusammenarbeit mit der Bayer. Versicherungskammer als Trägerin der Hochschul-Kranken und Unfallversicherung.

Gesundheitsförderung durch Zuschüsse zu hohen Heilkosten oder zu Erholungsaufenthalten.

Pflichtuntersuchung der 1., 5. und 9. Semester (Röntgen-Reihenuntersuchung und internistische Untersuchung), zu der die Studierenden einzeln eingeladen werden.

Vermittlung von Arbeitsplätzen (in Verbindung mit dem Arbeitsamt) für Werkstudenten durch die Studentische Arbeitsvermittlung und von Kurzaufträgen durch den Studentenschnelldienst. Kostenlose Vermittlung von Privatzimmern durch die Stud. Zimmervermittlung.

Verleih von Lehrbüchern und schöngeistiger Literatur (Ausgabezeiten und Leihordnung sind aus den Anschlägen ersichtlich) durch die Studentenbücherei (mit rund 37 000 Bänden), die auch über zwei große (ganztägig geöffnete) Lese- bzw. Studiensäle verfügt. Herausgabe von Skripten und anderen Lehrmitteln (im Einverständnis mit den betreffenden Dozenten) durch den Lehrmitteldienst. Die Verkaufsstelle in der Universität wurde am 1. 1. 1962 aufgelöst. Der Verkauf von Formularen und Skripten des Studentenwerks wurde von der Firma UNI-Bedarf, Amalienstraße 69, übernommen.

Durchführung regelmäßiger Semester-Veranstaltungen mit Konzerten, Vorträgen und Filmvorführungen (jeweils durch Plakate bekanntgegeben) und kostenloser Sprachkurse in Zusammenarbeit mit der Staatl. Hochschule für Musik, dem Amerika-Haus, dem Französischen Institut und dem Italienischen Kulturinstitut.

Dem Vorstand des Studentenwerkes gehören an:

Dr. Ludwig Mellinger als Vorsitzender und Präsident des Beirats;

Prof. Dr. Guido Fischer (Universität);

Prof. Dr. Friedrich Asselmeyer (Techn. Hochschule);

and. med. Gerhard Schöner, Studentenvertreter Univ.;

stud. masch. Jürgen Dohme, Studentenvertreter T. H.

Geschäftsführer: Dr. Eugen Hintermann, Hohenschäftlarn, Benediktstraße 10.

Akademische Studienberatung:

Oberstudienrat Dr. Carl Hoffmann.

Unentgeltliche Beratung in allen Fragen der Studien- und Berufswahl, Auskunft über Studien- und Prüfungsordnungen usw.

Sprechstunden: Montag und Freitag von 14.30–16.30 Uhr; Mittwoch von 10–12 Uhr im Studentenhaus, Veterinärstraße 1.

Akademische Berufsberatung:

Dr. A. Ehrenreich (Arbeitsamt München).

Sprechstunden: Dienstag und Donnerstag von 14–16 Uhr im Studentenwerk, Veterinärstraße 1.

Studentenhilfe München e. V.:

München 22, Veterinärstraße 1

Vorstand: Dr. Max Grasmann, Vorsitzender

Geh. Regierungsrat Prof. Dr. Adolf Weber;

Prof. Dr. Walther Gerlach;

Theodor Momm, Fabrikant in Kaufbeuren;

Dr. Walther Tron, Direktor der Süddeutschen Bank;

Hermann Enzensberger, Vorstandsmitglied

der Bayerischen Elektrizitätswerke, München;

Dr. Herbert Berg, Geschäftsführer der

Wacker-Chemie GmbH;

Dr. Ludwig Mellinger, Vorsitzender des

Aufsichtsrates der Bayer. Vereinsbank, München;

Dr. Eugen Hintermann, Geschäftsführer des

Studentenwerkes München.

Geschäftsführer: Dr. Eugen Hintermann.

H. Akademische Auslandsstelle e. V.

Der Akademischen Auslandsstelle e. V. obliegt insbesondere die Förderung der Auslandsbeziehungen der Münchner Hochschulen,
der Studentenschaften und des Studentenwerks,
die Betreuung der zum Studium in München weilenden ausländischen Studierenden,
Vermittlung von Plätzen bei internationalen Arbeits- und Ferienlagern,
Vermittlung von Praktikantenstellen für ausländische Studenten in Deutschland und für deutsche Studenten im Ausland,
Vermittlung von Stipendien für deutsche und ausländische Studierende,
Europäischer Studentenaustausch (von Familie zu Familie),
die Durchführung internationaler Veranstaltungen, insbesondere Ferienkurse, Arbeitslager, Skilager,
Vorbereitung und Durchführung von Studienreisen und Exkursionen für deutsche und ausländische Studenten im In- und Ausland.

Die Akademische Auslandsstelle München e. V. ist federführend im Örtlichen Ausschuß für die Betreuung ausländischer Studierender in der Bundesrepublik Deutschland.

Dem Vorstand der Akademischen Auslandsstelle München e. V. gehören im SS 1962 an:

Ehrenvorsitzender: Prof. Dr. med. vet. Walther B a i e r
1. Vorsitzender: Prof. Dr.-Ing. Franz K o l l m a n n (Univ.)
2. Vorsitzender: stud. rer. pol. Conrad S c h u h l e r (Univ.)
1. Beisitzer: Prof. Dr.-Ing. Heinrich N e t z (T. H.)
2. Beisitzer: cand. ing. Horst-Hermann Z i t t (T. H.)
Schatzmeister: Dr. Eugen H i n t e r m a n n (Studentenwerk)
Geschäftsführer: Hermann H u b e r
Geschäftsstelle: München 22, Prof.-Huber-Platz 2 (F. 36 48 21/22)
Sprechzeiten: Montag mit Freitag 9.00–13.00 Uhr
Samstag keine Sprechstunden.
Betreuungsstelle: München 13, Internationales Studentenfoyer
Adelheidstr. 15/II, Tel. 36 48 21 und 37 78 55
Betreuer: Hans G l i w i t z k y
Mo, Mi, 12.00–13.00 Uhr,
Di, Do, Fr, 11.00–13.00 Uhr.
Persönliche Beratung, allgemeine Auskünfte und solche in Hochschulangelegenheiten für die Staatl.

Hochschule für Musik und die Akademie der Bildenden Künste.

Durchführung von Studienfahrten in Deutschland und ins Ausland, Betriebsbesichtigungen, internationale Kontaktveranstaltungen, Sportveranstaltungen, Betreuung von Reisegruppen.

Betreuer:

Dr. Peter A. S c h m i t t

Sprechzeiten:

Montag-Donnerstag, 11.00-13.00 Uhr (und nach Vereinbarung)

Persönliche Beratung, allgemeine Auskünfte und solche in Hochschulangelegenheiten für die Philosophische, Theologische, Medizinische und Tiermedizinische Fakultät, Betreuung bei Besuch von Professoren und Delegationen, Planung und Leitung der Abholaktion.

Betreuer:

Dipl.-Volkswirt Edmund M o s e r

Sprechzeiten:

Dienstag-Donnerstag, 9.00-12.00 Uhr (und nach Vereinbarung)

Persönliche Beratung, allgemeine Auskünfte und solche in Hochschulangelegenheiten für die Staatswirtschaftliche, Juristische und Naturwissenschaftliche Fakultät, Vermittlung von Familienkontakten, Schlichtung von Streitfällen, Hilfe bei der Einschreibung an der Universität.

Studienberatung:

Für die Studienberatung für ausländische Studierende stehen zur Verfügung:

Theologische Fakultät: Prof. Dr. Th. K a m p m a n n

Juristische Fakultät: Priv.-Doz. Dr. E u g e n G r a u e

Medizinische Fakultät: Priv.-Doz. Dr. D. V o g t

Tiermedizinische Fakultät: Priv.-Doz. Dr. W. L e i d l

Staatswirtschaftliche Fakultät:

a) Betriebswirtschaft: Frl. Dr. G. F l a i g

b) Volkswirtschaft: Wiss. Ass. Dr. K. B o r c h a r d t

Philosophische Fakultät: Prof. Dr. R. B a e h r

Dr. H a n n s F i s c h e r

Naturwissenschaftliche Fakultät:

Chemie: Priv.-Doz. Dr. M. S c h m i d t

Physik: Dr. H. G o e t z

Ort und Zeit der Sprechstunden sind den „Informationen für ausländische Studenten“ zu entnehmen.

**Internationales Studenten-Foyer,
Adelheidstraße 15:**

Treffpunkt der ausländischen und deutschen Studierenden.

Die Club- und Aufenthaltsräume sind geöffnet:

Montag mit Samstag 8-22 Uhr

Sonntag 12-22 Uhr

Internationaler Studentenclub München e. V.

Geschäftsstelle: München 13, Adelheidstraße 15

Internationales Studenten-Foyer (Tel. 37 32 12)

Sprechstunden: täglich 13-15 Uhr, außer Samstag

I. Deutschkurse für Ausländer

Leitung: Kommission Münchner Hochschulen unter dem Vorsitz des geschäftsführenden Vorstandes des Deutschen Seminars der Universität München.

Die „Deutschkurse für Ausländer“ geben den ausländischen Studierenden der Münchner Hochschulen die Möglichkeit, ihre Deutschkenntnisse auch während ihres Fachstudiums zu erweitern und zu vertiefen. Es werden auch Anfängerkurse durchgeführt. Weiterhin sind die „Deutschkurse für Ausländer“ mit der Durchführung der Deutschprüfung für ausländische Studienbewerber an der Universität München beauftragt.

Die „Allgemeinen Sprachkurse“ laufen das ganze Jahr hindurch; außerdem wird alljährlich ein besonderer „Sommerkurs“ veranstaltet.

Leiter der Kurse: Jürgen Eg g e r t.

Geschäftszimmer und Hörsäle: München, Adelheidstr. 13-15 im Hof.

Telefon: 37 26 42

Bürostunden: täglich (außer samstags) von 15-17 Uhr.

Post-Anschrift: „Deutschkurse für Ausländer“, München 13, Adelheidstraße 13.

K. Pädagogische Hochschulen der Universität München

Pädagogische Hochschule Augsburg der Universität München,
Augsburg 10, Schillstraße 100, Tel. 37 06 31

Pädagogische Hochschule München-Pasing der Universität
München, München-Pasing, Am Stadtpark 20, Tel. 8 36 40

Pädagogische Hochschule Regensburg der Universität München,
Regensburg, Salzburgergasse 1, Tel. 2 33 61

Jede der institutionell selbständigen Hochschulen gibt ein eigenes Vorlesungsverzeichnis heraus, das den Lehrkörper, die Vorlesungen und die Studentenzahlen enthält.

LEHRKÖRPER

Theologische Fakultät

Ordentliche öffentliche Professoren:

- Schmaus Michael** (10. 5. 33), Dr. theol., für Dogmatik, Vorstand des Seminars für Dogmatik, Vorstand des Grabmann-Instituts zur Erforschung der mittelalterlichen Theologie und Philosophie, Prälat. Gauting, Junkersstraße 5 (86 16 33).
- * **Söhngen Gottlieb** (13. 9. 37), Dr. theol., Dr. phil., für Fundamentaltheologie und theologische Propädeutik. M 13, Görresstraße 2/III (37 75 10).
- * **Schmid Josef** (1. 12. 45), Dr. theol., Dr. theol. h. c., für neutestamentliche Exegese und biblische Hermeneutik — liest nicht — M 19, Franz-Marc-Straße 12/I (6 33 42).
- Egenter Richard** (1. 12. 45), Dr. theol., Dr. phil., für Moraltheologie, Vorstand des Seminars für Moraltheologie, Prälat. Stockdorf vor München, Kreuzweg 21 (89 93 78).
- * **Pascher Joseph** (1. 1. 46), Dr. theol., Dr. phil., für Liturgiewissenschaft und Pastoraltheologie, Prälat. M 22, Professor-Huber-Platz 1 (29 31 70).
- Mörsdorf Klaus** (1. 1. 46), Dr. theol., Dr. jur., für Kirchenrecht, Vorstand des Seminars für Kirchenrecht, Vorstand des Kanonistischen Institutes. Gauting, Junkersstraße 3 (86 10 25).
- Kämpmann Theoderich** (15. 1. 46), Dr. phil., für Pädagogik, Katechetik und Homiletik, Vorstand des Seminars für Pädagogik, Katechetik und Homiletik, Prälat. M 27, Pixisstraße 8 (48 41 41).
- Ziegler Adolf Wilhelm** (1. 3. 48), Dr. theol., für Kirchengeschichte des Altertums und Patrologie, Vorstand des Seminars für Alte Kirchengeschichte und Patrologie. M 22, Widenmayerstraße 2/III (22 20 76).
- Kuss Otto** (1. 8. 48), Dr. theol., für neutestamentliche Exegese und biblische Hermeneutik, Vorstand des Seminars für Neutestamentliche Exegese. M 13, Elisabethstraße 71 (37 14 54).
- Hamp Vinzenz** (20. 1. 50), Dr. theol., für alttestamentliche Einleitung und Exegese und für die biblisch-orientalischen Sprachen, Vorstand des Seminars für Alttestamentliche Exegese. M 23, Karl-Theodor-Straße 47/I (36 17 70).

Keilbach Wilhelm (12. 9. 50), Dr. theol., Dr. phil., für systematische scholastische Philosophie und theologische Propädeutik, Vorstand des Seminars für Systematische scholastische Philosophie, Prodekan. M 13, Hiltenspergerstraße 107/I (37 44 95).

Fries Heinrich (1. 12. 50), Dr. theol., für Fundamentaltheologie, Vorstand des Seminars für Fundamentaltheologie. M 15, Bavariaring 15 (53 24 44).

Tüchle Hermann (27. 12. 50), Dr. theol., für Kirchengeschichte des Mittelalters und der Neuzeit, Vorstand des Seminars für Mittlere und Neuere Kirchengeschichte. Gröbenzell, Ascherbachstraße 12.

Weinzierl Karl (8. 5. 52), Dr. theol., Dr. jur. utr., für kirchliche Rechtsgeschichte, stellvertretender Vorstand des Kanonistischen Instituts. M 9, Harlaching, Kornblumenweg 35 (49 67 66).

Dürig Walter (16. 3. 55), Dr. theol., Dr. phil., für Liturgiewissenschaft und Pastoraltheologie, Vorstand des Seminars für Liturgiewissenschaft und Pastoraltheologie, Direktor des Herzoglichen Georgianums. M 22, Professor-Huber-Platz 1 (22 63 93).

Scheuermann Audomar (1. 12. 56), Dr. theol., für kanonisches Prozeß- und Strafrecht, stellvertretender Vorstand des Kanonistischen Instituts, Vizeoffizial, Dekan. M 2, Viktualienmarkt 1 (29 10 00).

Planmäßiger außerordentlicher Professor:

Brechter Suso O.S.B. (1. 9. 52), Dr. phil., für Missionswissenschaft, Vorstand des Seminars für Missionswissenschaft. Erzabt von St. Ottilien. St. Ottilien/Obb. (Geltendorf 218).

Außerplanmäßige Professoren:

* **Hofmeister Philipp O.S.B.** (30. 5. 49), Dr. theol., apl. Professor für kanonisches Prozeß- und Strafrecht — liest nicht —, Abtei Neresheim/Württemberg.

Schwalger Georg (11. 7. 61), Dr. theol., apl. Professor für Allgemeine und Bayerische Kirchengeschichte. M 15, Pettenkoflerstraße 28/III, Rgb. (53 20 96) (Fakultätsvertreter der Nichtordinarien).

Honorarprofessor:

Lang Hugo O.S.B. (4. 4. 46), Dr. theol., für Enzyklopädie der Theologie, Abt von St. Bonifaz. M 2, St. Bonifaz, Karlstr. 34 (55 47 90).

Lehrbeauftragte:

- Hafner Johannes** (3. 5. 56), Dr. phil., Prof. für Kirchenmusik an der Staatl. Hochschule für Musik. M 2, Frauenplatz 12/IV (22 49 59).
- Ecker Roman** (29. 10. 59), Dr. theol., für hebräische Grammatik und Literatur. München-Solln, Warnbergstraße 1 (79 44 10).
- Dambeck Franz** (9. 5. 60), Dr. phil., Hon.-Prof. (Oberkonservator), für Geschichte d. christl. Kunst. M 22, Christophstr. 1/III (22 44 54).
- Pöhlein Hubert** (12. 6. 61), Dr. theol., Oberstudienrat. M 49, Forstener Allee 224 (79 46 73).

Juristische Fakultät

Ordentliche öffentliche Professoren:

- * **Kaufmann Erich** (13. 1. 13), Dr. jur., Dr. phil. h. c., für öffentliches Recht, insbes. Völkerrecht und Rechtsphilosophie — liest nicht —. Heidelberg, Schweizerweg 1.
- * **Rosenberg Leo** (1. 7. 16), Dr. jur., Dr. oec publ. h. c., für Zivilprozeßrecht und Bürgerliches Recht — liest nicht —. München-Harlaching, Gabriel-Max-Straße 26 (43 53 79).
- * **Apeit Willibald** (1. 10. 20), Dr. jur., für öffentliches Recht, insb. Staats- und Verwaltungsrecht, Geh. Regierungsrat — liest nicht —. Gräfelfing bei München, Freihamer Straße 32 (89 61 71).
- * **Hueck Alfred** (1. 4. 25), Dr. jur., Dr. oec. e. h., für Bürgerliches Recht, Handelsrecht, Arbeitsrecht und Wirtschaftsrecht. M 27, Mauerkircherstraße 78 (48 13 69).
- * **Mezger Edmund** (1. 10. 25), Dr. jur., Dr. med. h. c., für Strafrecht, Strafprozeßrecht, Rechtsphilosophie und Kriminologie — liest nicht —. M 23, Römerstraße 6/II (36 24 92).
- * **Heckel Johannes** (1. 4. 28), Dr. theol. h. c., Dr. jur., für öffentliches Recht, insb. Kirchenrecht, deutsches Staats- und Verwaltungsrecht — liest nicht —. M 15, St.-Pauls-Platz 9/0 (53 22 72).
- Kunkel Wolfgang** (1. 4. 28), Dr. jur., für Römisches und Bürgerliches Recht, Vorstand des Leopold-Wenger-Instituts für antike Rechtsgeschichte und Papyrusforschung. M-Pasing, Avenariusplatz 4 (8 25 82).

- Ulmer Eugen** (1. 10. 29), Dr. jur., für Deutsches, Ausländisches und Internationales Privatrecht, Handelsrecht und Urheberrecht, Vorstand des Instituts für Rechtsvergleichung sowie des Instituts für Ausländisches und Internationales Patent-, Urheber- und Markenrecht, Prorektor. M 23, Dreschstraße 17 (33 49 37).
- Larenz Karl** (28. 10. 33), Dr. jur., für Bürgerl. Recht, Zivilprozeßrecht und Rechtsphilosophie, Vorstand des Juristischen Seminars und des Instituts für Erneuerung des Bürgerlichen Rechts. Gröbenzell bei München, Waxensteinstraße 1 (0 81 42 / 96 24).
- Engisch Karl** (1. 4. 34), Dr. jur., Dr. med. h. c., für Strafrecht, Strafprozeßrecht und Rechtsphilosophie, Vorstand des Instituts für Strafrechtswissenschaften und Rechtsphilosophie sowie des Instituts für Jugendrecht. M 27, Montglasstraße 17/IV (48 66 92).
- Krause Hermann** (8. 7. 36), Dr. jur., für deutsche Rechtsgeschichte, deutsches Privatrecht und deutsches Bürgerliches Recht, Vorstand des Instituts für bayerische und deutsche Rechtsgeschichte. M 9, Geiseltageigstraße 74 (43 51 43).
- Dietz Rolf** (5. 4. 37), Dr. jur., für Arbeitsrecht, Bürgerliches Recht, Handels- und Wirtschaftsrecht, Vorstand der Seminare für Handels- und Industrierecht und für Arbeits- und Wirtschaftsrecht, Dekan. Lochham bei München, Friedenstraße 7 (85 15 86).
- Maunz Theodor** (1. 8. 37), Staatsminister für Unterricht und Kultus, Dr. jur., für öffentliches Recht, insb. deutsches und bayerisches Staats- und Verwaltungsrecht, Vorstand des Instituts für Politik und öffentliches Recht. Gräfelfing bei München, Hartnagelstr. 3 (85 16 30).
- Berber Friedrich** (30. 4. 40), Dr. jur., für öffentliches Recht, insb. Völkerrecht und Rechtsphilosophie, Vorstand des Instituts für Völkerrecht, Rechts- und Staatsphilosophie, Tegernsee, Neureuthstraße 71 (43 54).
- Maurach Reinhart** (1. 1. 41), Dr. jur., für Straf- und Strafprozeßrecht sowie für osteuropäisches Recht, Vorstand des Instituts für Strafrechtswissenschaften und Rechtsphilosophie und des Instituts für Jugendrecht. M-Solln, Sulenstraße 5 (79 51 82).
- Pohle Rudolf** (11. 4. 47), Dr. jur., für Zivilprozeßrecht, Bürgerliches Recht und freiwillige Gerichtsbarkeit, Vorstand des Juristischen Seminars und des Instituts für Erneuerung des Bürgerl. Rechts, M 22, Veterinärstraße 2 (29 37 10).

Spanner Hans (22. 2. 51), Dr. jur., für öffentliches Recht, insb. öffentl. Wirtschafts- und Steuerrecht, Vorstand des Instituts für öffentliches Wirtschafts- und Steuerrecht und des Instituts für Politik und öffentliches Recht. M 9, Candidstraße 24 (48 65 73).

Ferid Murad (20. 7. 56), Dr. jur., für internationales Privatrecht, rechtsvergleichendes Privatrecht und Bürgerliches Recht, Vorstand des Instituts für Rechtsvergleichung, Prodekan. M-Pasing, Marschnerstraße 23 (8 30 96, ab Frühjahr 1962: 88 60 96).

* **Loewenstein Karl** (20. 10. 56), Dr. jur., für Politische Wissenschaften und Rechtspolitik — liest nicht —. Amherst College, 43 Sunset Avenue, Amherst, Massachusetts, USA.

* **Jerusalem Franz W.**, Dr. jur., für öffentliches Recht, insb. Recht der Europäischen Organisationen. M 27, Flemingstraße 58 (48 18 95).

Grundmann Siegfried (1. 11. 59), Dr. jur., für öffentliches Recht, insb. Kirchenrecht sowie Staats- und Verwaltungsrecht, Vorstand des Instituts für Kirchenrecht und kirchl. Rechtsgeschichte sowie des Instituts für Politik und öffentl. Recht. Gröbenzell bei München, Puchheimer Straße 30 (0 81 42 / 95 39).

Petschow Herbert (1. 11. 59), Dr. jur., für antike Rechtsgeschichte. Vorstand des Leopold-Wenger-Instituts. Gauting bei München, Unterbrunner Straße 36 (München 86 17 19).

Honorarprofessoren:

Hoegner Wilhelm (13. 8. 46), Dr. jur., Ministerpräsident a. D., für bayerisches Verfassungsrecht. M 9, Am Blumengarten 11.

Lieberich Heinz (19. 8. 55), Dr. jur., Generaldirektor der Staatlichen Archive, für bayer. Rechtsgeschichte. M 13, Adalbertstraße 44/IV (33 62 20).

Außerplanmäßige Professoren:

** **Düll Rudolf** (23. 9. 43), Dr. jur., o. Prof. a. D. der deutschen Universität Prag, für Römisches Recht, Bürgerliches Recht und Zivilprozeßrecht — liest nicht —. M 13, Hohenzollernstraße 114/III.

Gerner Erich (3. 2. 56), Dr. jur., Ministerialdirigent, für Römisches und antikes Recht und Bürgerliches Recht. M 27, Herzogparkstraße 1/III (48 17 74) (Fakultätsvertreter der Nichtordinarien).

Privatdozenten:

Zöllner Wolfgang (1. 11. 60), Dr. jur., für Bürgerl. Recht, Handels- und Arbeitsrecht. M 13, Franz-Josef-Straße 6/III (33 38 74). (Fakultätsvertreter der Nichtordinarien.)

Zippelius Reinhold (10. 8. 61), Dr. jur., Regierungsrat, für Rechtsphilosophie, Staats- und Verwaltungsrecht, sowie Kirchenrecht. M 13, Franz-Josef-Straße 21.

Stern Klaus (1. 10. 61), Dr. jur., für Staats- und Verwaltungsrecht, insb. für öffentl. Wirtschaftsrecht, sowie für Allgemeine Rechtslehre. M 27, Wahnfriedallee 13 (48 03 26).

Blei Hermann (24. 10. 61), Dr. jur., für Strafrecht und Strafverfahrensrecht. M 5, Reichenbachstr. 28/III (29 61 41).

Lehrbeauftragte Professoren und Dozenten anderer Hochschulen und Fakultäten:

Boettcher Carl, Dr. jur., Hon.-Prof. für Steuerrecht. M 8, Prinzregentenstraße 85/I.

Bühler Ottmar, Dr. jur., em. o. Prof. Köln, für Steuerrecht. M 27, Kufsteiner Platz 2 (48 20 12).

Herrmann Johannes, Dr. jur., o. Prof. Erlangen, für juristische Papyrologie. Erlangen, Bismarckstraße 24/II.

Merzbacher Friedrich, Dr. jur., Dr. phil., a. o. Prof. Innsbruck, für Verfassungsgeschichte. M 8, Berg-am-Laim-Str. 59 (45 05 19).

Latte Kurt, Dr. phil., Dr. jur. h. c., em. o. Prof. Göttingen, für antike Rechtsgeschichte. Tutzing/Obb., Hauptstraße 4.

Lehrbeauftragte:

Busse Rudolf, Dr. jur., Senatspräsident i. R., für gewerbliche Rechtsschutz. M 8, Maria-Theresia-Straße 14 (44 42 82).

Ostler Fritz, Dr. jur., Rechtsanwalt, Präsident des Bayer. Anwaltsverbandes, für Anwaltsrecht. M 2, Ottostraße 11—12/II (59 19 24).

Staatwirtschaftliche Fakultät

Ordentliche öffentliche Professoren:

* **Fabricius Ludwig** (1. 10. 13), Dr. oec. publ., Dr. silvic. h. c., für forstliche Erzeugungslehre, Geh. Regierungsrat — liest nicht —. M 27, Pienzenauer Straße 40 (48 06 95).

* **Weber Adolf** (1. 4. 14), Dr. jur., Dr. phil., Dr. rer. oec. e. h., Dr. oec. e. h., Dr. agr. h. c., für Nationalökonomie und Finanzwissenschaft, Geh. Regierungsrat. M 27, Pienzenauer Straße 4/I (48 14 56).

- * **Terhalle Fritz** (18. 11. 20), Dr. rer. pol., Dr. rer. pol. h. c., für Finanzwissenschaft, Volkswirtschaftslehre und Betriebswirtschaftslehre — liest nicht —. M 9, Lindenstraße 33.
- * **Dieterich Victor** (1. 4. 21), Dr. rer. pol., Dr. forest. h. c., für Forstwirtschaftspolitik, forstliche Betriebswirtschaftslehre, Forstverwaltungslehre, Forstgeschichte — liest nicht —. Stuttgart-Vaihingen, Im Steinengarten 35/I, Tel. Stuttgart 78 95 59.
- * **Vanselow Karl** (1. 1. 24), Dr. rer. pol., Dr. phil., Dr. rer. nat. h. c., für biologische Ertragslehre und Forsteinrichtung — liest nicht —. M-Pasing, Am Knie 32 (8 20 76).
- * **Krauss Gustav** (1. 11. 25), Dr. oec. publ., Dr. forest h. c., für forstliche Bodenkunde und Standortslehre — liest nicht —. M 23, Kaulbachstraße 91/III.
- * **Rubner Konrad** (1. 4. 28), Dr. oec. publ., Dr. rer. nat. h. c., für Waldbau und Forstbenutzung — liest nicht —. M 22, Steinsdorfstr. 18/V (29 37 88).
- Huber Bruno** (1. 4. 34), Dr. phil., für Anatomie, Physiologie und Pathologie der Pflanzen. M 22, Königinstraße 69/II (33 85 28).
- Zwölfer Wilhelm** (1. 1. 37), Dr. rer. nat., für angewandte Zoologie. M 13, Amalienstraße 52 Gge/II (22 86 61 / 865).
- Köstler Josef Nikolaus** (13. 7. 38), Dr. phil., Dr. oec. publ., Dr. rer. nat. tech. h. c., für Waldbau und Forsteinrichtung. M 13, Amalienstraße 52/II (22 86 61 / 860).
- Jecht Horst** (25. 8. 38), Dr. rer. pol., für Nationalökonomie u. Finanzwissenschaft. Gauting, Junkersstraße 9 (86 22 30).
- Preiser Erich** (1. 11. 38), Dr. rer. pol., für Wirtschafts- und Sozialwissenschaften. Gauting, Tassilostr. 26 (86 21 42).
- Speer Julius** (1. 10. 42), Dr. phil. nat., für Forstpolitik und forstliche Betriebswirtschaftslehre, Rektor. M 19, Fraasstraße 19 (57 05 03).
- Hintner Otto** (1. 5. 43), Dr. phil., für Betriebswirtschaftslehre. Prien am Chiemsee, Boschenhofstr. 2 (0 80 51 / 608; 22 86 61 / 211).
- Lütge Friedrich** (1. 8. 43), Dr. rer. pol., Dr. phil., für Sozial- und Wirtschaftsgeschichte. Gräfelng b. München, Rottenbacher Str. 39 (85 21 32).
- Voegelin Eric** (1. 7. 46), Dr. rer. pol., für politische Wissenschaften. M 13, Josephsplatz 5/IV (37 69 64).

- Pfister Bernhard** (1. 1. 48), Dr. rer. pol., für Nationalökonomie und Finanzwissenschaft. Icking, Egartsteig 6 (Tel. Ebenhausen 52 04).
- Laatsch Willi** (1. 2. 48), Dr. sc. nat., für Bodenkunde. M 23, Aachener Straße 7/IV.
- von Pechmann Hubert Frhr.** (1. 7. 48), Dr. oec. publ., für biologische Holzkunde und Forstnutzung. Tegernsee, Münchner Straße 12 (48 82).
- Kollmann Franz** (1. 8. 49), Dr.-Ing., für Holztechnologie, Institut: M 13, Winzererstraße 45 (37 56 72), privat: M 27, Isolde-Kurzstraße 24 (48 17 20).
- Assmann Ernst** (1. 5. 51), Dr. phil. nat., für Forstliche Ertragskunde. Miesbach, Waldecker Steig 4 (272).
- Mahr Werner** (1. 11. 52), Dr. oec. publ., für Volkswirtschaftslehre, unter besond. Berücksichtigung der Versicherungswissenschaft.
- Kellerer Hans** (1. 4. 53), Dr.-Ing., für Statistik und ihre Anwendungen in den Wirtschafts- und Sozialwissenschaften. M 22, Ludwigstraße 28/I (22 86 61, Nebenst. 232), privat: Neugrünwald bei München, Portenlängerstraße 25 (47 17 14).
- Möller Hans** (4. 12. 53), Dr. rer. pol., für Volkswirtschaftslehre unter besonderer Berücksichtigung der internationalen Wirtschaftsbeziehungen. M 2, Theresienstraße 3—5/V (22 86 61, Nebenst. 4 45), privat: M 13, Karl-Theodor-Straße 102/I (37 76 19).
- Francis Emerich** (1. 9. 54), Dr. phil., für Soziologie. M 2, Theresienstraße 3—5/V (22 86 61, Nebenstelle 4 41).
- Scherpf Peter** (4. 5. 55), Dr. oec. publ., für Betriebswirtschaftslehre. M 23, Clemensstraße 8/III (33 31 24).
- Beckmann Liesel** (9. 2. 56), Dr. rer. pol., für Betriebswirtschaftslehre. M 23, Danziger Straße 13 (36 03 85).
- Heinen Edmund** (1. 10. 57), Dr. rer. oec., für Betriebswirtschaftslehre, Prodekan. M 45, Rosmarinstraße 7 (36 61 37).
- Nieschlag Robert** (1. 11. 57), Dr. rer. pol., für Betriebswirtschaftslehre. Gauting bei München, Tassilostraße 14 (86 22 09).
- Thiel Erich** (24. 9. 58), Dr. phil., für Wirtschaftsgeographie. M 15, St.-Pauls-Platz 9 (53 24 00).
- Rohmeder Ernst** (29. 2. 60), Dr. oec. publ., für Saatgut, Genetik und Züchtung der Waldbäume. M 13, Amalienstraße 52 (22 76 73).

Backmund Fritz (29. 2. 60), Dr. oec. publ., für Forstvermessung und Walderschließung, Dekan. M 27, Richard-Strauß-Straße 111/I r. (48 56 55).

Dörschel Alfons (1. 9. 61), Dr. phil., für Wirtschafts- und Sozialpädagogik. Seeshaupt/Würmsee, Pettenkoferallee 24, Postfach 11 (0 81 59 / 698).

Planmäßiger außerordentlicher Professor:

Fischer Guido (16. 4. 48), Dr. rer. pol., für Betriebswirtschaftslehre. M-Allach, Rehsteig 6 (54 23 68).

Honorarprofessoren:

Burgdörfer Friedrich (28. 6. 37), Dr. oec. publ., Präsident a. D. des Bayer. Statistischen Landesamtes, für Statistik. M 23, Wilhelmstraße 21 (36 21 51).

Schuler Hans (11. 10. 40), Dr. jur., Senatspräsident i. R., für Bürgerliches Recht und Handelsrecht. M 23, Hörwarthstraße 51/II.

Boettcher Carl (29. 6. 42), Dr. jur., für Steuerrecht. M 8, Prinzregentenstraße 85.

Erhard Ludwig (7. 11. 47), Dr. rer. pol., Dr.-Ing. e. h., Dr. oec. h. c., Bundeswirtschaftsminister, für Wirtschaftspolitik. Bonn.

Löhlein Roland (30. 5. 51), Dr. jur., für Bürgerliches Recht für Wirtschaftswissenschaftler. Planegg vor München, Ruffiniallee 7 (München 6 05 29).

Springer Ulrich (22. 4. 55), Dr.-Ing. habil., für Humuslehre, stellvertr. Direktor der Bayerischen Landesanstalt für Pflanzenbau und Pflanzenschutz. M 23, Herzogstraße 11/I.

Förster Karl (25. 3. 59), Dr. jur., ehem. Prof. an der Bergakademie Freiberg, für Verkehrswissenschaft, M 23, Victor-Scheffel-Str. 4 (33 61 77).

Langelütke Johannes (1. 4. 59), Dr. rer. pol., für Fragen der Konjunktur- und Wirtschaftsforschung. Ifo-Institut für Wirtschaftsforschung. M 27, Poschingerstraße 5.

Muhler Emil (1. 4. 59), Dr. oec. publ., Prälat, Stadtpfarrer, für Sozial- und Wirtschaftsethik. M 15, Zenettistraße 18 (77 41 84).

Außerplanmäßige Professoren:

v. Martin Alfred (15. 3. 48), Dr. jur., Dr. phil., für Soziologie — liest nicht —. M 23, Heimstättenstraße 8.

Ernst Fritz (12. 7. 52), Dr. oec. publ., Oberregierungsforstrat, für Forstwissenschaften. Anzing bei München.

Rodenstock Rudolf (14. 5. 56), Dr. rer. pol., für Betriebswirtschaftslehre. M 19, Gutenbergstraße 1.

Kraus Otto (21. 9. 57), Dr. oec. publ., für Volkswirtschaftslehre. M 13, Schraudolphstraße 13 b (Fakultätsvertreter der Nichtordinarien).

Privatdozenten:

Voelcker Adolf (6. 2. 41), Dr. rer. pol., für Volkswirtschaftslehre. M 9, Naupliastraße 50/II r. (43 57 34).

Gruber Uta (25. 8. 55), Dr. rer. pol., für Volkswirtschaftslehre. M 9, Schönchenstr. 5.

Walterspiel Georg (19. 10. 56), Dr. rer. pol., für Betriebswirtschaftslehre. M 2, Maximilianstraße 4 (22 88 21).

Liese Walter (3. 12. 57), Dr. der Forstw., für Forstbotanik und Holzkunde. M-Feldmoching, Richard-Straße 2 (32 08 75).

Magin Robert (10. 2. 58), Dr. oec. publ., für Forstwissenschaft. Forsthaus Dickelschwaig b/Oberammergau.

Plochmann Richard (12. 3. 58), Dr. oec. publ., für Forstwissenschaft. Forstamt Reit i. Winkl.

Schmucker Helga (11. 4. 58), Dr. oec. publ., Regierungsrätin, für Statistik. M 42, Byecherstraße 8.

Attenberger Josef (9. 2. 59), Dr. oec. publ., für Forstwissenschaft. Sachsenried, Forstamt.

Wehrmann Jürgen (25. 3. 59), Dr. agr., Oberkonservator, für Bodenkunde und Pflanzenernährung. Gräfelting bei München, Sudetenstraße 20 c (85 17 25).

Zöttl Heinz (1. 5. 60), Dr. rer. nat., für Bodenkunde und Pflanzenernährung. M 13, Zentnerstraße 30 (37 54 55).

Schwenke Wolfgang (6. 2. 61), Dr. phil., für angewandte Zoologie. M 9, Forggenseestraße 11.

Borchardt Knut (6. 10. 61), Dr. oec. publ., für Volkswirtschaftslehre und neuere Wirtschaftsgeschichte. M 23, Clemensstraße 15.

Mayer Johannes (24. 10. 61), Dr. oec. publ., Forstmeister, für Forstliche Vegetationskunde. Sonthofen/Allgäu, Forstamt.

Lehrbeauftragte:

Anderson Oskar, Dr. oec. publ., ao. Prof. an der Universität Mannheim, für Wirtschaftsstatistik. Mannheim-Sandhofen, Ziegelgasse 57 (5 67 58)

Arps Ludwig, Dr., für Vertragsversicherung. M 23, Königinstraße 28. Private Anschrift: Gräfelting, Wessobrunner Str. 14 (85 12 51).

- Caprano Eugen**, Oberstudiendirektor, für Finanzmathematik. M 27, Richard-Strauß-Straße 125/III.
- Dinkel Oskar**, Dr. jur., für öffentlichen Haushaltsplan. M 13, Hiltenspergerstraße 21/III.
- Engl Liselotte**, Dr. phil., für Handelsspanisch. M 25, Sappelstraße 32 (76 39 06).
- Fosberry John**, für Handelsenglisch. M 22, Reitmoorstr. 53 (29 28 37).
- Fratz Emil**, Dr. oec., Vorstandsmitglied der Ifo-Inst. für Wirtschaftsforschung. M 27, Poschingerstraße 5 (48 17 21 — 25), für Marktforschung und Marktbeobachtung. Wohnung: M 27, Mauerkircher Straße 23.
- Geiser Hanns**, Dipl.-Kfm., Oberstudienrat, für Finanzmathematik. M 12, Lautensackstraße 1/II (1 75 24).
- Geissler Richard**, für Handelsfranzösisch. M 2, Blumenstraße 30 (22 20 63).
- Goepfert Robert**, Oberstudienrat, Dipl.-Kfm., für Buchhaltung. M 2, Roßmarkt 15 (2 29 40 / 24 25) oder Deisenhofen, am Dölling 22.
- Guthsmuths Willi**, Dr. rer. pol., Staatssekretär, für Betriebswirtschaftspolitik. M 22, Prinzregentenstraße 28.
- Häusler Alfred**, Dr. rer. oec., Dipl.-Handelslehrer, für Wirtschaftsrechnen. Murnau, Schloß Seeleiten (801).
- Henle Wilhelm**, Dr. jur., Präsident der Staatl. Lotterieverwaltung in Bayern, für Finanzverfassung der Bundesrepublik. M 22, Lerchenfeldstraße 8 (29 20 79).
- Jung Josef**, Dr. rer. nat., Regierungsrat, für Pathologie der Forstpflanzen. Neufinsing 329 bei Erding.
- Koula Helmut**, Dr. oec publ., für Revisions- und Treuhandwesen. M 2, Loristraße 9 (55 76 14).
- Krause Martha**, Dr. rer. pol., Studienprofessorin, für Familiensoziologie. M 27, Kufsteiner Straße 8 (48 29 40).
- Lammel Ernst**, Dr. rer. nat., ao. Professor an der TH München, für Mathematik für Stud. d. Forstwissenschaft. Gauting bei München, Waldpromenade 57.
- Laub Klaus**, Dr. oec. publ., für Betriebswirtschaftslehre des Handwerks. M 61, Rominterstraße 2 (59 41 32).

- Maunz Theodor**, Staatsminister für Unterricht und Kultus, Dr. jur., o. Prof. in der Jur. Fakultät, für Staats- und Verwaltungsrecht für Wirtschaftswissenschaftler. Gräfelting bei München, Hartnagelstraße 3 (85 16 30).
- Meinhold Wilhelm**, Dr. phil., Dr. rer. pol., o. Professor für Volkswirtschaftslehre an der Techn. Hochschule München, für Agrarpolitik. M-Solln, Weltstraße 1.
- Morgenroth Kurt**, Dr. rer. pol., Regierungsdirektor im Bayer. Staatsministerium für Wirtschaft und Verkehr, München, Prinzregentenstraße 28 (22 83 21), für Fremdenverkehrswirtschaft und Fremdenverkehrspolitik. Privat: M-Solln, Emil-Dittler-Straße 21 (79 52 74).
- Mösl Albert**, Dr. jur., Oberstlandesgerichtsrat, für Rechtskunde für Forstwirte. M-Pullach, Johann-Sebastian-Bach-Straße 9 (79 03 76).
- Müller-Lutz Heinz Leo**, Dr. rer. pol., für ausgewählte Gebiete der Betriebswirtschaftslehre von Versicherungsunternehmungen. M-Gauting Pippinstraße 12 (86 22 31).
- Rauch Konstantin**, Dr. rer. nat., Oberstudienrat, für Wirtschaftsrechnen. M 2, Albrechtstraße 7 (7 51 77).
- Rusch Edmund**, Oberingenieur, für neuzeitl. statistische Methoden in Fertigungsbetrieben. M 9, Chiemgaustraße 98/II.
- Schneider Georg**, Dr. jur., Dipl.-Kfm., für die Automation in der Verwaltung der öffentl. und privaten Wirtschaft. M 23, Prinzregentenstraße 16 (29 60 20).
- Schneider Gerda**, Dr. oec. publ., für statistische Methodenlehre. M 23, Giselastraße 8 (33 88 03).
- Spiethoff Bodo**, Dr. rer. pol., für Sparkassenwesen. M 2, Brienerstraße 24 (29 00 81).
- Siegert Michael**, Dr. phil., für Chemie für Forstwirte. M 9, Welfenstraße 5.
- Strecker Heinrich**, Dr. rer. nat., o. Prof. für Statistik an der Universität Tübingen, für Sondergebiete der Statistik. Tübingen, Institut für Wirtschafts- und Sozialstatistik.
- Urbanczyk Paul**, Dr. rer. pol., Dipl.-Kfm., Dipl.-Hdl., Oberstudienrat, für Buchhaltung. M-Obermenzing, Feichthofstr. 40 (8 11 24).
- Weddingen Walter**, Dr. rer. pol., Dr. jur., o. Prof. für Volkswirtschaftslehre und Sozialpolitik an der Universität Erlangen-Nürnberg, für Gewerbepolitik. Nürnberg, Stielerstraße 7.

Winckelmann Johannes F., Dr. jur., Vorstandsmitglied der Landeszentralbank v. Hessen a. D., für Soziologie. Schleching 104¹/₇ (287).

Wulsten Axel-Rainer, Dr. oec. publ., für Statistik für Psychologen. M 58, Spertentalstraße 12.

Zöllner Wolfgang, Dr. jur., Privatdozent an der Jur. Fakultät, für Bürgerliches Recht und Handelsrecht. M 13, Franz-Josef-Straße 6/III (33 38 74).

Gäste der Fakultät:

Hoffman George W., Associate Professor of Geography, The University of Texas, Department of Geography. Austin 12, Texas. Wirtschaftsgeographisches Institut.

Hueck Kurt, Dr. phil., o. Prof. em., für Wälder Südamerikas. Lochham b. München, Beethovenstraße 2 (87 56 74).

Jaeger Arno, Dr., University of Cincinnati, Cincinnati 21, Ohio, Departement of Mathematics. Institut für Statistik.

Lang Gottfried O., Associate Professor of Anthropologie, The Catholic University of America, Washington, D.C., Soziologisches Institut, M 22, Theresienstraße 3—5/V.

Medizinische Fakultät

Ordentliche öffentliche Professoren:

* **Kißkalt Karl** (1. 4. 12), Dr. med., für Hygiene und Bakteriologie, Geh. Medizinalrat – liest nicht –. M 15, Pettenkofenstr. 35/0 (53 43 40).

* **Hueck Werner** (1. 10. 20), Dr. med., für Allgemeine Pathologie und Pathologische Anatomie – liest nicht –. M 8, Prinzregentenstraße 64/IV (44 11 28).

* **Eymer Heinrich** (1. 6. 24), Dr. med., für Frauenheilkunde und Geburtshilfe – liest nicht –. M 13, Hohenstaufenstr. 10/II (33 04 29).

* **Stapp Wilhelm** (1. 8. 24), Dr. med., Dr. med. h. c., für Innere Medizin – liest nicht –. M 27, Engelschalkinger Straße 29 (48 11 92).

* **Hohmann Georg** (1. 9. 30), Dr. med., Dr. med. h. c., Dr. med. vet. h. c., Dr. rer. nat. h. c., für Orthopädie – liest nicht –. M 23, Franz-Josef-Straße 2 – Ecke Leopoldstraße (33 93 77).

* **Frey Emil Karl** (22. 12. 30), Dr. med., für Chirurgie – liest nicht –. M 27, Arberstraße 16 (48 07 46).

* **Wagner Richard** (13. 5. 31), Dr. med., Dr. med. h. c., für Physiologie, k. Direktor des Physiologischen Instituts. M 27, Lamontstr. 3/I li (44 54 73).

- * **Braun Hugo** (1933), Dr. med., für Hygiene und Bakteriologie – liest nicht –. M 27, Möhlstraße 41 b. Malyoth (48 09 35).
- Butenandt Adolf** (1933), Dr. phil., Dr. med. h. c., Dr. med. vet. h. c., Dr. rer. nat. h. c., Dr. phil. h. c., für Physiolog. Chemie, Präsident d. Max-Planck-Ges., Dir. d. Max-Planck-Inst. für Biochemie. M 15, Goethestraße 31 (59 42 61) und d. Physiologisch-chem. Instituts. M 15, Goethestraße 33 (59 43 21). Priv.-Anschr.: M-Obermenzing, Marsopstraße 5 (8 24 90) – beurlaubt –.
- Büngeler Walter** (Dez. 1934), Dr. med., für Allgemeine Pathologie und Patholog. Anatomie, Direktor des Patholog. Instituts. M 19, Schlagintweitstraße 15 (6 48 35).
- Rohrschneider Wilhelm** (1. 3. 37), Dr. med., für Augenheilkunde, Direktor der Univ.-Augenkl. M 15, Mathildenstr. 8 (55 32 32). Priv.-Anschr.: Baierbrunn/Isartal, Kreuzwiesenstraße (79 13 18).
- * **Wassermann Friedrich** (1. 8. 37), Dr. med., Dr. med. h. c., Dr. phil. nat. h. c., für Anatomie – liest nicht –. 733 S. Cornell Avenue, Villa Park (Illinois), USA.
- Wiskott Alfred** (1. 1. 38), Dr. med., für Kinderheilkunde, Direktor der Univ.-Kinderklinik im Dr. v. Hauner'schen Kinderspital. M 15, Platenstraße 1/0 (7 05 24).
- Herrmann Alexander** (1. 1. 39), Dr. med., für Hals-, Nasen-, Ohrenkrankheiten, Direktor der Univ.-Hals-Nasen-Ohrenklinik und -Poliklinik. M 15, Pettenkoferstraße 4a (55 06 20) und Pettenkoferstraße 8a (55 28 21 bis 23). Priv.-Anschr.: M 25, Ohlstadter Str. 38 (7 05 43).
- Bodechtel Gustav** (21. 6. 40), Dr. med., Dr. phil., für Innere Medizin, Direktor der II. Medizinischen Klinik. M 19, Furtwänglerstraße 14 (6 12 32).
- * **Romeis Benno** (1. 1. 44), Dr. med., für Anatomie – liest nicht –. M 15, Pettenkoferstraße 11 (53 45 05).
- Bickenbach Werner** (26. 10. 44), Dr. med., für Geburtshilfe und Gynäkologie, Direktor der I. Universitäts-Frauenklinik und Hebammenschule. M 15, Maistraße 11 (53 07 69).
- Marchionini Alfred** (15. 5. 45), Dr. med., für Haut- und Geschlechtskrankheiten, Direktor der Dermatologischen Klinik und -Poliklinik. M 15, Frauenlobstraße 11 (55 98 / 4 81).
- * **Forst August Wilhelm** (1. 6. 46), Dr. med., Dr. phil., für Pharmakologie, Toxikologie und Chemotherapie. M 27, Schönbergstraße 12 (48 02 91).

- Eyer Hermann** (1. 8. 46), Dr. phil. nat., Dr. med., für Hygiene und med. Mikrobiologie, Direktor des Max v. Pettenkofer-Inst. für Hygiene und med. Mikrobiologie, Prodekan. M 15, Pettenkoferstraße 9a (55 48 21). Priv.-Anschr.: M 9, Gabriel Max-Straße 14 (43 52 84).
- Laves Wolfgang** (1. 3. 47), Dr. med., Prof. h. c., für Gerichtliche Medizin und Versicherungsmedizin, Direktor des Instituts für Gerichtliche und Vers.-Medizin der Universität, Frauenlobstr. 7 (55 48 30). Priv.-Anschr.: M 15, Frauenlobstraße 11/0 (55 38 87).
- von Lanz Titus** (15. 6. 47), Dr. med., für Anatomie, Direktor der Anatomischen Anstalt und des Anatomischen Instituts. M-Obermenzing, Feichthofstraße 161 (8 16 98).
- Weber Gerhard** (15. 12. 47), Dr. med., für Pädiatrische Poliklinik, Direktor der Pädiatrischen Poliklinik. M 23, Klementinenstraße 14 (33 21 10).
- Kiese Manfred** (1. 8. 50), Dr. med., für Pharmakologie, Toxikologie u. Chemotherapie, Direktor des Pharmakologischen Instituts, M 15, Nußbaumstraße 26-28 (53 60 34), Priv.-Anschr.: Cuvilliesstr. 21/III (48 64 35).
- Zenker Rudolf** (1. 4. 51), Dr. med., für Chirurgie, Direktor d. Chirur. Univ.-Klinik, M 15, Nußbaumstraße 20 (55 81 12-15), Privat-Anschrift: M 9, Achleitnerstraße 6 (49 31 00).
- Heiss Josef** (1. 8. 52), Dr. med., Dr. med. dent., für Zahnheilkunde, Direktor der Klinik für Zahn-, Mund- und Kieferkrankheiten. M 22, Rosenbuschstraße 5/I.
- Schwiegk Herbert** (11. 9. 52), Dr. med., für Innere Medizin, Direktor der I. Medizinischen Klinik. M 9, Hermine-Bland-Str. 4 (43 51 04).
- Kolle Kurt** (1. 12. 52), Dr. med., für Psychiatrie und Neurologie, Direktor der Nervenkl. der Universität. M 15, Nußbaumstraße 7 (55 53 45). Priv.-Anschr.: M 15, Goethestraße 55 (59 18 18).
- Bachmann Rudolf** (24. 7. 52), Dr. med., für Anatomie, Direktor des Instituts für Histologie und experimentelle Biologie. M-Pasing, Bäckerstraße 3 (8 48 59).
- Lange Max** (1. 10. 54), Dr. med., für Orthopädie, Direktor der Orthopädischen Klinik und -Poliklinik. M 9, Harlachinger Straße 12 (49 31 21). Priv.-Anschr.: M-Solln, Knotestraße 10.
- von Braunbehrens Hans** (1. 12. 54), Dr. med., für Physikalische Therapie und Röntgenologie, Direktor des Instituts und der Poliklinik für Physikalische Therapie und Röntgenologie (Riederinstitut) und Vorstand der med. und klimatolog. Abt. des Balneologischen Instituts b. d. Universität München. M 2, Kreuzstraße 30 (22 48 27).

Leibbrand Werner (17. 12. 58), Dr. med., für Geschichte der Medizin, Direktor des Instituts f. Geschichte der Medizin. M 13, Schellingstraße 10/II (Tel. Inst.: 53 22 96, priv.: 29 31 74).

* **Bronner Hans** (14. 1. 59), Dr. med., für Spezielle Chirurgie. M 27, Opitzstraße 20 (48 30 56) – liest nicht –.

Fikentscher Richard (14. 1. 59), Dr. med., für Geburtshilfe und Gynäkologie, Direktor der II. Univ.-Frauenklinik. M 15, Lindwurmstraße 2a (55 81 17).

Seitz Walter (15. 1. 59), Dr. med., für Medizinische Poliklinik. Direktor der Univ.-Poliklinik und der Med. Poliklinik, Dekan. M 15, Pettenkoferstraße 8a (55 84 71).

Planmäßige außerordentliche Professoren:

Schug-Kösters Maria (26. 4. 48), Dr. med., Dr. med. dent., für Zahnheilkunde, Vorstand der kons. Abteilung der Zahnklinik. M-Pasing, Floßmannstraße 24 (8 03 45).

van Thiel Hans (26. 10. 51), Dr. med. dent., für Zahnheilkunde, Vorstand der Prothetischen Abteilung der Klinik für Zahn-, Mund- und Kieferkrankheiten. Stockdorf bei München, Kobellstraße 5^{1/2}.

Ascher Felix (12. 1. 54), Dr. med. dent. habil., für Zahnheilkunde, Vorstand der kieferorthop. Abt. der Zahnklinik. M 15, Goethestr. 70 (53 41 26). Priv.-Anschr.: M, Thomas-Mann-Allee 2 (48 11 05).

Hug Otto (1. 4. 56), Dr. med., für Strahlenbiologie, Direktor des Strahlenbiologischen Instituts der Universität München. M 15, Bavariaring 19 (53 03 49).

Schimert Gustav (1. 5. 57), Dr. med., für Prophylaxe der Kreislaufkrankheiten, Vorstand des Instituts für Prophylaxe der Kreislaufkrankheiten bei der Universität München. M 15, Pettenkoferstraße 9 (55 22 52).

May Ferdinand (16. 4. 58), Dr. med., für Urologie, Chefarzt des Urologischen Krankenhauses München. M 15, Thalkirchner Straße 48 (55 83 41); privat: M 27, Pienzenauerstraße 125 (48 13 55).

Oberniedermayr Anton (16. 5. 59), Dr. med., für Kinderchirurgie, Vorstand der Chirurg. und Orthopäd. Abteilung der Univ.-Kinderklinik. M 15, Lindwurmstr. 4 (55 41 45). Priv.-Anschr.: Starnberg, Almedaweg 27.

Werle Eugen (14. 5. 59), Dr. med., Dr. phil., für Klinische Chemie, Vorstand der Abtlg. für Klinische Chemie an der Chirurg. Klinik. M 15, Nußbaumstr. 20 (55 81 12). Priv.-Anschr.: M-Oberföhring, Rümelinstraße 6 (48 10 00).

Holle Fritz (1. 4. 61), Dr. med., für Spezielle Chirurgie, Direktor der Chirurg. Univ.-Poliklinik. M 9, Hermine-Bland-Straße 9 (43 51 82).

Miller Fritz (12. 5. 61), Dr. med., für Elektronenmikroskopische Pathohistologie, Leiter der Elektronenmikroskopischen Abteilung am Patholog. Institut. M 15, Thalkirchner Straße 36 (55 52 65).

Honorarprofessoren:

Groth Alfred (11. 12. 46), Dr. med., für Hygiene – liest nicht –. M-Borstei, Löfftzstraße 5/III (6 23 78).

Lampé Arno Eduard (8. 7. 47), Dr. med., für Innere Medizin – liest nicht –. M 22, Widenmayerstraße 23/II (2953 53).

Bragard Karl (9. 2. 49), Dr. med., für Orthopädie – liest nicht –. M 9, Hochleite 21a (49 76 66).

von Seemen Hans (22. 11. 49), Dr. med., für Chirurgie (fr. ord. Prof. d. Univ. Greifswald), Chefarzt der Chirurg. Abtlg. des Städt. Krkhs. M-Schwabing, Kölner Platz 1 (3 65 11).

Fetzer Hans (19. 2. 49), Dr. med., für Röntgenologie. M 19, Notburgastraße 10 (57 01 11).

Baumgärtl Traugott (15. 6. 51), Dr. phil., Dr. med., für Innere Medizin – liest nicht –. Gräfelng bei München, Tassilostraße 8 (89 90 31).

Scheicher Alois (4. 12. 52), Dr. med., für Chirurgie, leitender Arzt des Nymphenburger Krankenhauses – liest nicht –. M 38, Menzinger Straße 48 (6 24 12).

Zipf Karl (13. 3. 53), Dr. med., für Pharmakologie und Toxikologie, mit Lehrauftrag für Arbeitsmedizin und Berufskrankheiten (ord. Professor in der Tierärztl. Fak.). M 27, Maria-Theresia-Straße 28 (48 20 65).

Höcker Heinrich (25. 1. 54), Dr. med., für Haut- und Geschlechtskrankheiten. M-Geiseltal, Robert-Koch-Straße 17 (47 64 34).

Hennig Otto (31. 3. 53), Dr. med., für klinische und praktische Urologie. Augsburg, Fröhlichstraße 14 (46 92).

Lentrodt Kurt W. (20. 4. 55), Dr. med., Dr. med. dent., für Zahnheilkunde (Facharzt für Zahn-, Mund und Kieferkrankheiten). M 9, Seybothstraße 40 (43 55 00).

Außerplanmäßige Professoren:

- Marcus Harry** (28. 11. 15), Dr. med., für Anatomie und Entwicklungsgeschichte – liest nicht –. M-Pasing, August-Exter-Straße 36.
- Kämmerer Hugo** (5. 8. 16), Dr. med., für Innere Medizin, ehem. Chefarzt der Inneren Abtlg. des Nymphenburger Krankenhauses – liest nicht –. M 19, Hundingstraße 6 (6 28 47).
- Kielleuthner Ludwig** (13. 1. 19), Dr. med., für Urologie – liest nicht –. M 22, Ludwigstraße 11 (2 12 08).
- Haymann Ludwig** (29. 7. 21), Dr. med., für Hals-, Nasen- und Ohrenkrankheiten – liest nicht –. M 2, Prinzenstraße 22 (6 11 68).
- Koelsch Franz** (21. 8. 24), Dr. med., für Arbeitsmedizin, Ministerialrat i. R. – liest nicht –. Erlangen, Badstraße 19 (31 95).
- Scholz Willibald** (5. 8. 30), Dr. med., für Psychiatrie und Neurologie, Wissenschaftliches Mitglied der Deutschen Forschungsanstalt für Psychiatrie (Max-Planck-Institut) – liest nicht –. M 23, Kraepelinstraße 2 (33 80 21; priv. 33 01 52).
- Wymer Immo** (22. 10. 30), Dr. med., für Chirurgie – liest nicht –. M 15, Bavariaring 17 (55 23 75).
- Schleußing Hans** (20. 10. 32), Dr. med., für Allgemeine Pathologie und Pathologische Anatomie, Vorstand der Prosektur der Deutschen Forschungsanstalt für Psychiatrie (Max-Planck-Institut). M 23, Kraepelinstraße 2 (33 02 68). Priv.-Anschr.: M-Obermenzing, Pflegerstraße 36 (57 25 21).
- Lydtin Kurt** (20. 9. 33), Dr. med., für Innere Medizin – liest nicht –. M 19, Romanstraße 16a (6 13 92).
- Luxenburger Hans** (11. 6. 34), Dr. med., für Psychiatrie, mit Lehrauftrag über Heilpädagogik (Das schwer erziehbare Kind). M 27, Geibelstraße 17/I (45 81 19, 5 59 85 22).
- Brakemann Otto** (21. 12. 34), Dr. med., für Frauenheilkunde und Geburtshilfe. M 2, Residenzstraße 16 (2 71 85).
- Baur Hanns** (30. 8. 35), Dr. med., für Innere Medizin, Chefarzt der II. Med. Abt. d. Städt. Krankenhauses r. d. Isar. M 8, Ismaninger Straße 22 (44 98 11). Priv.-Anschr.: M 8, Trogerstraße 17 (44 81 78).
- Stumpf Plekart** (20. 4. 36), Dr. med., für Röntgenologie und Physikalische Therapie – liest nicht –. M 2, Linprunstraße 23 (55 42 08).

- Singer Ludwig** (4. 9. 36), Dr. med., für Pathologische Anatomie – liest nicht –. M 23, Isoldenstraße 22 (36 46 40).
- Rech Walter** (19. 11. 36), Dr. med., für Geburtshilfe und Gynäkologie –liest nicht –. M 15, Frauenlobstraße 22 (53 47 02).
- Fick Wilhelm** (20. 4. 37), Dr. med., für Chirurgie, Chefarzt d. Chirurg. Klinik Dr. Krecke. M 19, Hubertusstraße 1 (57 22 31 und 57 33 79).
- Weltz Georg August** (8. 4. 43), Dr. med., für Röntgen-Physiologie, Röntgenfacharzt – liest nicht –. Icking/Isartal, Wenzberg 3 (Ebenhäuser 52 29).
- Diehl Friedrich** (15. 9. 43), Dr. med., für Innere Medizin, Chefarzt der Inneren Abtlg. und ärztl. Direktor der Krankenanstalt Rotes Kreuz, M 19, Nymphenburger Str. 163 (6 59 71). Priv.-Anschrift: M 19, Rondell Neuwittelsbach 6 (57 32 34).
- Lob Alfons** (1. 6. 44), Dr. med., für Röntgenologie und Chirurgie, Chefarzt des Unfallkrankenhauses Murnau/Obb. (91 01–03).
- Wallraff Josef** (1. 4. 47), Dr. med., für Anatomie, Konservator am Institut für Histologie und experimentelle Biologie, a. o. Prof. z. Wv. M 15, Pettenkoflerstraße 11 (55 40 84).
- Maurer Georg** (13. 9. 48), Dr. med., für Chirurgie, Ärztl. Dir. d. Städt. Krankenhauses München r. d. Isar und Chefarzt der Chirurgischen Abtlg. M 8, Ismaninger Straße 22 (44 98 11).
- Burkhardt Ludwig** (4. 3. 49), Dr. med., für Allgemeine Pathologie und Pathologische Anatomie, Chefarzt des Pathologischen Instituts d. Städt. Krankenhauses rechts der Isar. M 28, Ismaninger Straße 22 (44 98 11).
- Landes Georg** (27. 3. 49), Dr. med., für Innere Medizin, Chefarzt der Med. Abteilung des Stadtkrankenhauses in Landshut/Bay.
- Aschoff Jürgen** (30. 5. 49), Dr. med., für Physiologie. Erling-Andechs.
- Dirr Karl** (27. 6. 49), Dr. med., Dr.-Ing., für Klinische und Physiologische Chemie – liest nicht –. Lochham b. München, Ahornstraße 16 (85 15 94).
- Anton Günther** (11. 7. 49), Dr. med., für Innere Medizin – beurlaubt –. M 19, Renatastraße 50 (6 04 15).
- Bauer Jakob** (12. 11. 49), Dr. med., für Innere Medizin, ärztl. Direktor des Städt. Krankenhauses München-Schwabing und Chefarzt der Med. Abtlg. M 23, Kunigundenstraße 41 (33 36 18).

- Bannwarth Alfred** (27. 1. 50), Dr. med., für Psychiatrie und Neurologie, Chefarzt der Neurolog. Abtlg. des Städt. Krankenhauses München r. d. Isar. M 8, Ismaninger Straße 22 (44 98 11). Privat-Anschr.: M 23, Mottlstraße 11 (36 10 01).
- Herrlich Albert** (8. 3. 50), Dr. med., für Innere Medizin und Tropenmedizin, Landesimpfamt, Vorstand des Inst. für Infektions- und Tropenmedizin, Am Neudeck 1, Mariahilfplatz (22 18 17). Privat-Anschr.: M 19, Zamboninistraße 19 (57 07 57).
- Struppler Victor** (3. 7. 50), Dr. med., für Chirurgie, Oberarzt d. Chirurgischen Poliklinik. M 23, Bonner Platz 1/VI (33 40 50).
- Niemer Helmut** (3. 7. 50), Dr.-Ing., Dr. med., für Physiologische Chemie. M 23, Kaiserplatz 4/II (33 90 44).
- Hilber Hermann** (10. 8. 50), Dr. med., für Kinderheilkunde, Chefarzt des Kinderkrankenhauses München-Schwabing. M 27, Normanenplatz 14.
- Schäfer Walther** (14. 8. 50), Dr. med., für Bakteriologie und Hygiene, Nürnberg, Flurstraße 17 (Hygien. Institut).
- Köbcke Heinz** (30. 11. 50), Dr. med., für Neurologie und Psychiatrie, Universitäts-Nervenlinik. M 15, Nußbaumstraße 7 (55 53 45).
- Lang Herbert** (17. 5. 51), Dr. med., für Chirurgie, Chefarzt d. Chirurg. Abtlg. des Rotkreuzkrankenhauses I. M 38, Fafnerstr. 35 (57 36 92).
- Bauer Otmar** (4. 12. 51), Dr. med., für Frauenheilkunde und Geburtshilfe, Chefarzt der geburtshilfl. gynäk. Abtlg. des Krkhs. rechts der Isar. Privat-Anschr.: Grünwald bei München, Schilcherweg 3 (47 61 69).
- Reichel Hans** (21. 2. 52), Dr. med., für Physiologie. M 9, Hochleite 28 (43 54 60).
- Wetterer Erik** (28. 2. 52), Dr. med., für Physiologie, Konservator am Physiologischen Institut. M 15, Pettenkoflerstraße 12 (55 34 87).
- Hiller Erwin** (28. 6. 52), Dr. med., für Innere Medizin, Chefarzt der Intern. Abtlg. d. Krankenhauses der Barmherzigen Brüder. M 19, Romanstraße 93 (6 36 25 / 26).
- Mikorey Max** (30. 6. 52), Dr. med., für Psychiatrie, Neurologie und med. Psychologie, Oberarzt der Universitäts-Nervenlinik. M 15, Nußbaumstraße 7 (55 53 45—47).
- Gloggengießner Werner** (3. 11. 52), Dr. med., für Allgemeine Pathologie und Pathologische Anatomie, Leiter der Prosektur an den Rotkreuzkrankenanstalten. M 19, Nymphenburger Str. 163 (6 66 52 u. 6 59 71); Privat-Anschr.: M 27, Ismaninger Str. 102/4 (48 21 54).

- Heckmann Karl** (8. 12. 52), Dr. med., für Röntgenologie. Praxis: M 13, Habsburgerplatz 1 (36 27 37). Priv.-Anschrift: M-Obermenzing, Fasanenstraße 18 (6 14 91).
- Meyer Walter Constantin** (8. 8. 53), Dr. med., für Innere Medizin, Chefarzt der Inneren Abtlg. am Krankenhaus Nymphenburg. M 19, Maria-Ward-Straße 42 (57 16 21).
- Kreßner Alfred** (26. 1. 54), Dr. med., für Hals-, Nasen- und Ohrenheilkunde. M 2, Wittelsbacherplatz 1/II (Arco-Palais) (29 71 55). Chefarzt der Hals-Nasen-Ohrenabteilung des Städt. Krankenhauses r. d. Isar. M 8, Ismaninger Str. 22. Privatwohnung: M-Solln, Grünbauerstraße 46 (79 52 55).
- Wolff Johannes** (16. 9. 54), Dr. med., für Innere Medizin, Leiter der Medizinischen Poliklinik Homburg/Saar — beurlaubt —.
- Steigerwaldt Felix** (23. 10. 54), Dr. med., Dr. phil., für Innere Medizin, mit Lehrauftrag für besondere Kapitel über die Chemie und Pathologie des Stoffwechsels. M 23, Berliner Straße 1 (33 59 13).
- v. Werz Robert** (5. 8. 55), Dr. med., für Pharmakologie. M 13, Heßstraße 77 (55 53 03).
- Walser Erwin** (1. 2. 56), Dr. med., für Augenheilkunde. M 2, Theaterstraße 23 (am Odeonsplatz) (22 62 31).
- Bernbeck Rupprecht** (10. 4. 56), Dr. med., Dr. phil., Dr. rer. nat., für Orthopädie, Rienecker-Klinik, M 25, Isartalstraße 82.
- Bergstermann Heinrich** (11. 7. 56), Dr. med. habil., für Innere Medizin, Chefarzt der Inneren Abtlg. des Städt. Krankenhauses M-Oberföhring. M 58, Friedenspromenade 10 (45 56 40).
- Ries Julius** (13. 7. 56), Dr. med., für Frauenkrankheiten und Geburtshilfe, Konservator der Strahlenabteilung d. I. Univ.-Frauenklinik. M 25, Penzberger Straße 21 (74 23 92).
- Mündnich Karl** (1. 12. 56), Dr. med., für Hals-Nasen-Ohrenheilkunde, Chefarzt d. Hals-Nasen-Ohrenkl. d. Städt. Krkhs. Ludwigshafen/Rhein — beurlaubt —.
- Remky Hans** (4. 1. 57), Dr. med., für Augenheilkunde, Oberarzt der Universitäts-Augenklinik. M 15, Mathildenstraße 8 (55 32 21).
- Götz Hans** (21. 3. 57), Dr. med., für Dermatologie und Venerologie, Chefarzt der Hautklinik der Städt. Krankenanstalten in Essen/Ruhr — beurlaubt —.
- Zickgraf Hermann** (21. 5. 57), Dr. med., für Innere Medizin, wiss. Oberassistent a. d. II. Med. Klinik. M 27, Merzstraße 8 (48 12 05).

- Stuhlfauth Konrad** (9. 7. 57), Dr. med., für Innere Medizin, Oberarzt der Med. Poliklinik. M 9, Geiseltasteigstraße 16 (49 53 48).
- Kaess Max** (30. 7. 57), Dr. med., für Psychiatrie und Neurologie, Oberarzt der Univ.-Nervenlinik. M 15, Nußbaumstr. 7 (55 53 45).
- Schuck Josef** (13. 9. 57), Dr. med., für Geburtshilfe und Frauenheilkunde, Chefarzt der geb.-gynäk. Abtlg. des Rotkreuzkrankenhauses I. Private Anschrift: M 15, Beethovenstr. 10/0 (53 22 65).
- Pöschl Max** (21. 9. 57), Dr. med., für Röntgenologie und Strahlenheilkunde, mit Lehrauftrag für Sportmedizin, Oberarzt der Röntgen-Abtlg. der Chirurg. Klinik. M 15, Nußbaumstraße 20.
- Droese Werner** (22. 1. 58), Dr. med., für Kinderheilkunde, Forschungs-Laborat. d. Univ.-Kinderklinik. M 9, Bereiter Anger 15 (29 20 06).
- Ruhenstroth-Bauer Gerhard** (21. 5. 58), Dr. med., Dr. rer. nat., für Experimentelle Medizin, Assistent am Max-Planck-Institut für Biochemie (59 42 61). Gräfelfing b. München, Spitzelbergerstraße 11 (89 63 90).
- Meyer Joachim-Ernst** (21. 5. 58), Dr. med., für Psychiatrie und Neurologie, wiss. Oberassistent der Univ.-Nervenlinik. M 23, Rue-
mannstraße 21 (36 31 19).
- Decker Kurt** (22. 5. 58), Dr. med., für Psychiatrie und Neurologie, wiss. Oberassistent der Univ.-Nervenlinik. M 15, Nußbaumstr. 7 (55 53 45).
- Ley Hans** (6. 6. 58), Dr. med., für Innere Medizin, Dir. und Chefarzt der Inneren Abtlg. des Städt. Krankenhauses in Saarlouis — beurlaubt —.
- Wieland Otto** (8. 7. 58), Dr. med., für Innere Medizin, Konservator an der II. Med. Klinik, M-Obermenzing, Steffanstraße 5 (57 27 62).
- Pache Hans Dietrich** (5. 12. 58), Dr. med., für Kinderheilkunde, Oberarzt der Univ.-Kinderklinik. M 22, Von-der-Tann-Straße 5/III (29 82 44).
- Dziallas Paul** (15. 12. 58), Dr. med., für Anatomie. M 56, Emdenstr. 27.
- Stich Walther** (8. 1. 59), Dr. med., für Innere Medizin, wiss. Oberassistent der I. Med. Klinik. M 15, Ziemssenstraße 1 (55 82 71).
- Dietrich Heinz** (9. 2. 59), Dr. med., für Psychiatrie und Neurologie, wissenschaftlicher Oberassistent der Univ.-Nervenlinik. M 55, Schachblumenweg 11 a (1 42 92).

- Bernsmeier Arnold** (28. 2. 59), Dr. med., für Innere Medizin, Oberarzt der II. Med. Klinik. M 9, Säbenerstraße 188 (43 21 96).
- Matussek Paul** (23. 3. 59), Dr. med. et phil., für Neurologie und Psychiatrie, wiss. Oberassistent des Klinisch. Inst. d. Dtsch. Forsch.-Anstalt für Psychiatrie (Max-Planck-Institut). M 23, Montsalvatstraße 19 (34 20 22); Privat: M-Aubing, Gotzmannstraße 25.
- Döring Gerhard** (30. 7. 59), Dr. med., für Frauenheilkunde und Geburtshilfe, wiss. Oberassistent der I. Frauenklinik. M 15, Maistraße 10/IV (53 44 25).
- Hartenbach Walter** (5. 8. 59), Dr. med., für Chirurgie, Oberarzt der Chirurg. Klinik. M 15, Nußbaumstraße 20 (55 81 12).
- Tauber Karl** (6. 8. 59), Dr. med., für Chirurgie, ärztl. Leiter d. Maria-Theresia-Klinik. M 15, Bavariaring 46 (76 33 22), Privatwohnung: M 25, Tölzer Straße 29/IV (7 14 30).
- Schneider Ulrich** (10. 2. 60), Dr. med., für Physikalische Therapie und Röntgenologie, Oberarzt am Institut und der Poliklinik für Physikalische Therapie und Röntgenologie. M 13, Georgenstraße 15/II (33 59 35).
- Karlson Peter** (6. 7. 60), Dr. rer. nat., für Biochemie, Konservator am Physiolog. chem. Inst. (m. d. komiss. Vertretung d. Lehrstuhls für Physiolog. Chemie und der Leitung des Instituts beauftragt). M 15, Bavariaring 12 (53 59 63).
- von Nida Siegfried** (10. 8. 60), Dr. med., für Chirurgie, Chefarzt der Chirurg. Abtlg. des Städt. Krankenhauses Kaiserslautern.
- Schink Wilhelm** (10. 8. 60), Dr. med., für Chirurgie, Oberarzt der Chirurg. Klinik. M 15, Nußbaumstraße 20 (55 81 12).
- Erbslöh Friedrich** (12. 8. 60), Dr. med., für Innere Medizin, wiss. Assistent a. d. II. Med. Klinik. Planegg b. München, Hörwarthstraße 9 (8 92 97).
- Schirren Carl Georg** (12. 8. 60), Dr. med., für Dermatologie und Venereologie, Oberarzt der Dermatolog. Klinik. M 42, Eringer Straße 47 (1 63 83).
- Dontenwill Walter** (6. 12. 60), Dr. med., für Allg. Pathologie u. Patholog. Anatomie. M 38, Nibelungenstraße 11 (6 69 33).
- Breitner Josef** (6. 12. 60), Dr. med., für Frauenheilkunde und Geburtshilfe, Chefarzt d. Mütterheims. M 19, Taxisstr. 3 (6 43 45).

- Hellbrügge Theodor** (7. 12. 60), Dr. med., für Kinderheilkunde. M 8, Lucile-Grahn-Straße 39/III (45 12 54).
- Schrader Adolf** (15. 12. 60), Dr. med., für Innere Medizin, wiss. Oberassistent der II. Medizinischen Klinik. M-Fürstenried, Forstenrieder-Allee 24/VI.
- Michel Dietrich** (30. 12. 60), Dr. med., für Innere Medizin, wiss. Assistent d. I. Med. Klinik. M-Obermenzing, Lindpaintnerstraße 12.
- Zöllner Nepomuk** (30. 12. 60), Dr. med., für Innere Medizin, wiss. Oberassistent der Med. Poliklinik. M 9, Harthausener Straße 71 a (43 50 54).
- Forell Max-Michael** (10. 1. 61), Dr. med., für Innere Medizin, wiss. Assistent d. II. Med. Klinik. M 27, Böhmerwaldplatz 6 (48 07 00).
- Stoerber Elisabeth** (6. 2. 61), Dr. med., für Kinderheilkunde. Garmisch-Partenkirchen, Kinderklinik u. Heilstätte der Inneren Mission, Pitzauerstraße 12. Priv.-Anschrift: Hindenburgstraße 35 (Garmisch F. 26 17 und 33 32).
- Merté Hanns-Jürgen** (6. 2. 61), Dr. med., für Augenheilkunde, wiss. Oberassistent der Univ.-Augenklinik. M 15, Mathildenstraße 8 (55 32 21).
- Ungerecht Kurt** (14. 2. 61), Dr. med., für Hals-Nasen-Ohrenheilkunde, wiss. Oberassistent d. HNO-Klinik. M-Pasing, Perlschneiderstr. 24 (8 20 70).
- Marx Rudolf** (24. 3. 61), Dr. med., für Innere Medizin, Leiter des Laborat. f. Blutgerinnungsforschung der I. Med. Klinik. M 23, Osterwaldstraße 16 (33 36 59).
- Reiter Melchior** (5. 4. 61), Dr. med., für Pharmakologie u. Toxikologie, Konservator am Pharmakol. Inst. Prien/Chiemsee, Max-Haushofer-Straße 2 (0 80 51 / 6 65).
- Röckl Helmut** (12. 4. 61), Dr. med., für Dermatologie u. Venerologie, städt. Oberarzt d. Dermat. Kl., Mü., Dall'Armistr. 24/0 (57 18 96).
- Kapal Ewald** (28. 6. 61), Dr. med., für Physiologie. M 13, Bauerstr. 26 (37 13 93).
- Mayet Anton** (28. 6. 61), Dr. med., für Anatomie, Konservator am Anatom. Inst., M-Untermenzing, Stahlstraße 30.
- Stochdorph Otto** (23. 8. 61), Dr. med., für Neuropathologie, Pathol. Institut München, Thalkirchner Straße 36 (55 52 65).

Privatdozenten:

- Grobig Hermann Ernst** (7. 5. 41), Dr. med., für Psychiatrie und Neurologie, Facharzt für Nervenkrankheiten in Ravensburg, Karlstr. 12 (21 32).
- Knierer Wolfgang** (24. 6. 44), Dr. med., für Haut- und Geschlechtskrankheiten. M 23, Ohmstraße 5/0 (33 35 11).
- Romberg Ernst Heinrich** (25. 3. 47), Dr. med., für Innere Medizin, Oberarzt. M 27, Soldnerweg 2 (48 21 02).
- Braun Hans** (11. 6. 48), Dr. med., für Innere Medizin. M 13, Winzererstraße 49a (29 33 05).
- Kanz Ewald** (12. 4. 49), Dr. med., für Hygiene und Bakteriologie, Leiter des Inst. f. Hygienisch-Bakt. Arbeitsverfahren. M 8, Bergstr. 15 (49 83 20); Privatanschrift: M 5, Pestalozzistraße 54/IV (55 23 55).
- Link Karl** (8. 2. 50), Dr. med., für Pathologische Anatomie, Obermedizinrat. Staatl. und gemeindliche Unfallversicherung in Bayern. M 2, Barerstraße 24 (2 54 65) — Prosektur des Nervenkrankenhauses Haar bei München (4 65 21). Privatanschrift: M 23, Mannheimer Straße 12 (36 40 33).
- Graeber Helmut** (13. 1. 51), Dr. med., für Innere Medizin. M 9, Rabenkopfsstraße 15 (49 43 58).
- Baumer Ludwig** (25. 6. 51), Dr. med., für Neurologie und Psychiatrie, Ob.-Med.-Rat, Dir. der Städt. Nervenlinik in Bamberg, Postfach Nr. 3060 (Telefon Bamberg 61 17 / 61 18).
- Giuliani Karl** (2. 2. 52), Dr. med., für Orthopädie, Chefarzt der Hofrat Friedrich Hessing'schen Orthopäd. Anstalt Göggingen bei Augsburg.
- Brachmann Franz** (30. 6. 52), Dr. med., Dr. med. dent., für Zahnheilkunde, wiss. Oberassistent an der Klinik für Zahn-, Mund- und Kieferkrankheiten. M 27, Lamontstraße 8/III (44 08 92).
- Voss Heinz-Jürgen** (2. 8. 52), Dr. med., für Augenheilkunde, Fürth, Nürnberger Straße 16.
- Mattick Friedrich** (12. 8. 52), Dr. med., für Anatomie. M 15, Kaiser-Ludwig-Platz 1/II (53 20 01).
- Athanasίου Demetre J.** (13. 8. 52), Dr. med., für Innere Medizin, Assistent der II. Medizin. Klinik. M 8, Prinzregentenstraße 83/II (44 14 00).

- Ekert Friedrich** (6. 9. 52), Dr. med., für Röntgenologie und Physikalische Therapie, Chefarzt der Strahlen- und Physikal.-therap. Abteilung des Städt. Krankenhauses rechts d. Isar. M 8, Ismaninger Straße 22. (44 98 11). Privatanschrift: M 27, Rudliebstraße 4/0 (48 26 39).
- Stieve Friedrich-Ernst** (9. 3. 53), Dr. med., für Innere Medizin, wiss. Oberassistent am Institut und der Poliklinik f. Physikal. Therapie und Röntgenologie. M 25, Lindenschmittstraße 45/I (7 09 19).
- Halbach Hans** (2. 6. 53), Dr. med., Dr.-Ing., für Pharmakologie — beurlaubt —, Weltgesundheitsorganisation Genf.
- Lutz Josef** (7. 8. 53), Dr. med., für Chirurgie, Chefarzt des Kinderkrankenhauses an der Lachnerstraße. M-Solln, Großhesseloher Straße 4 (79 48 78).
- Nowy Herbert** (12. 4. 54), Dr. med., für Innere Medizin, wiss. Oberassistent der Med. Poliklinik. M 9, Kornblumenweg 16 (49 68 20).
- Lang Werner** (17. 7. 54), Dr. med., für Innere Medizin, wiss. Oberassistent an der I. Medizinischen Klinik. M 27, Cuvilliesstraße 25 (48 31 34).
- Schedel Franz** (29. 7. 54), Dr. med., für Chirurgie, Chefarzt und ärztl. Direktor des Städt. Krankenhauses Passau, Bischof-Pilgrim-Str. 1 (62 14).
- Struppler Albrecht** (19. 11. 54), Dr. med., für Innere Medizin. Oberarzt der Neurolog. Abtlg. des Städt. Krankenhauses r. der Isar. Feldafing, Maffeistraße 105 (0 81 57 / 3 40).
- Goossens Nico** (26. 1. 55), Dr. med., für Innere Medizin, wiss. Mitarbeiter an der Medizin. Poliklinik. M 23, Simmernstraße 11 (33 32 14).
- Waidl Ernst** (18. 3. 55), Dr. med., für Geburtshilfe und Frauenheilkunde, Oberarzt der II. Univ.-Frauenklinik. M 15, Lindwurmstraße 2a (55 81 17).
- Maske Helmut** (1. 4. 55), Dr. med., für Innere Medizin — beurlaubt —, Bad Homburg von der Höhe, Am Zollstock 47 (53 64).
- Trummert Walter** (1. 4. 55), Dr. med., für Innere Medizin. M 9, Wunderhornstraße 8 (47 66 34).
- Stampfl Benno** (30. 4. 55), Dr. med., für Allgemeine Pathologie und Pathologische Anatomie, Oberarzt am Patholog. Institut d. Städt. Krankenhauses M-Schwabing. M 13, Clemensstraße 66.

- v. **Berlin Susanne** (27. 7. 55), Dr. med., für Kinderheilkunde, wiss. Oberassistentin der Universitäts-Kinderklinik. M-Solln, Pappertstraße 5 (79 43 32).
- Meinicke Kurt** (10. 8. 55), Dr. med., für Dermatologie und Venerologie. Grünwald, Eichleitenstraße 25 (47 14 92).
- Eymer Karl Peter** (16. 11. 55), Dr. med., für Innere Medizin, wiss. Assistent der II. Med. Klinik. M 13, Hohenstaufenstraße 10/I (33 99 95).
- Martius Gerhard** (4. 1. 56), Dr. med., für Geburtshilfe und Gynäkologie, wiss. Oberassistent der I. Univ.-Frauenklinik. M 15, Maistraße 11 (55 81 01).
- Vogt Dietrich** (13. 2. 56), Dr. med., für Kinderheilkunde, mit Lehrauftrag für Gesundheitslehre und Schulhygiene, Oberarzt der Pädiatrischen Poliklinik. M 19, Arnulfstraße 297 (57 00 10).
- Weber Eduard** (7. 3. 56), Dr. med., für Neurochirurgie, wiss. Oberassistent der Chirurg. Klinik. M 23, Destouchesstr. 3
- Borelli Siegfried** (15. 3. 56), Dr. med., Dr. phil., für Dermatologie und Venerologie, wiss. Assistent der Dermatolog. Klinik. M 15, Thal kirchner Straße 48/V (5 59 81 und 77 43 43).
- Pirner Friedrich Georg** (22. 6. 56), Dr. med., für Chirurgie, wiss. Oberassistent der Chirurg. Poliklinik. M 27, Schumannstraße 9/IV (44 19 38).
- Kugel Erich** (7. 7. 56), Dr. med., für Chirurgie, Thoraxchirurg der Chirurg. Abteilung des Städt. Krankenhauses rechts der Isar. M 8, Ismaninger Straße 22 (44 98 11).
- Wetzstein Rudolf** (28. 7. 56), Dr. med., für Anatomie. M 15, Kapuzinerstraße 20 (7 18 39).
- Spann Wolfgang** (31. 7. 56), Dr. med., für Gerichtliche und Versicherungsmedizin, wiss. Assistent am Inst. f. Gerichtliche und Versicherungsmedizin. M 9, Am Bergsteig 6 (49 62 13).
- Nasemann Theodor** (9. 8. 56), Dr. med., für Dermatologie und Venerologie, wiss. Oberassistent der Dermatolog. Klinik. Gauting bei München, Luisenstraße 8 (86 20 65).
- Burger Hans** (29. 8. 56), Dr. med., für Geburtshilfe und Gynäkologie, Chefarzt der Frauenklinik Eßlingen.
- Frick Ewald** (12. 9. 56), Dr. med., für Neurologie und Psychiatrie, wiss. Assistent der Univ.-Nervenklinik. M 23, Tristanstraße 13/II (34 31 85).

- Dingler Emmi Christa** (21. 9. 56), Dr. med., für Anatomie, wiss. Assistentin am Anatom. Institut. M 9, Candidstraße 22/VII.
- Küchle Hans-Joachim** (8. 11. 56), Dr. med., für Augenheilkunde, wiss. Oberassistent der Augenklinik. M 61, Denninger Straße 177 (48 41 88).
- Eder Max** (11. 12. 56), Dr. med., für Allg. Pathologie und Pathologische Anatomie, Konservator am Patholog. Institut. M 8, Berg-am-Laim-Straße 68 (45 09 47).
- Jungwirth Johann** (1. 2. 57), Dr. med., für Gerichtl. u. Versicherungsmedizin, wiss. Assistent am Institut f. Gerichtl. u. Versicherungsmedizin. M 15, Sendlinger-Tor-Platz 8 (55 23 38).
- Pabst Hans Werner** (4. 4. 57), Dr. med., für physikal. Medizin, wiss. Oberassistent am Inst. und der Poliklinik für physikal. Therapie und Röntgenologie. M 27, Scheinerstraße 13.
- Felix Wolfgang** (4. 4. 57), Dr. med., für Pharmakologie und Toxikologie, wiss. Assistent am Pharmakolog. Inst. M 23, Speyerer Straße 10/I (34 14 44).
- Lang Johannes** (5. 4. 57), Dr. med., für Anatomie, wiss. Assistent am Anatomischen Institut. M 23, Biedersteiner Straße 26.
- Loebell Georg** (10. 4. 57), Dr. med., für Hals-Nasen-Ohrenheilkunde, wiss. Oberassistent an der Hals-Nasen-Ohrenklinik. M 25, Waxensteinstraße 29.
- Blömer Hans** (24. 7. 57), Dr. med., für Innere Medizin, Chefarzt der I. Med. Abtlg. d. Städt. Krankenhauses r. d. Isar, M 8, Ismaninger Straße 22 (44 98 11); privat: M 23, Ruemannstraße 23 (36 31 36).
- Linzenmeier Götz** (30. 7. 57), Dr. med., für Medizin. Mikrobiologie, Oberarzt am Max v. Pettenkofer-Inst. f. Hygiene u. Med. Mikrobiologie. M 15, Pettenkoferstraße 9a (55 48 21); Privatanschrift: M 9, Eduard-Schmid-Straße 7 (29 18 13).
- Wrba Heinrich** (27. 9. 57), Dr. med., Dr. rer. nat., für Experimentelle Medizin, wiss. Assistent am Pathol. Institut. M 23, Germaniastr. 27 (33 88 40).
- Hess Johann** (22. 2. 58), Dr. med., für Innere Medizin, wiss. Assistent der Med. Poliklinik, M-Obermenzing, Thaddäus-Eck-Straße 3 (8 12 75).
- Löblich Hans-Joachim** (22. 2. 58), Dr. med., für Pathologische Anatomie, wiss. Assistent am Patholog. Institut. M 13, Barerstraße 88 (37 74 40).

- Wagner Hans** (3. 4. 58), Dr. med., für Geburtshilfe und Gynäkologie, M 2, Ottostraße 8.
- Jatzkewitz Horst** (11. 4. 58), Dr.-Ing., für Physiolog. Chemie, Leiter der Biochem. Abtlg. der Deutsch. Forsch.-Anstalt für Psychiatrie (Max-Planck-Institut). M 23, Kraepelinstraße 2; Privatanschrift: M 27, Grüntal 30.
- Buchborn Eberhard** (24. 4. 58), Dr. med., für Innere Medizin, wiss. Oberassistent der I. Med. Klinik. M 9, Hertlingstraße 1 (43 26 03).
- Semm Kurt** (17. 7. 58), Dr. med., für Gynäkologie und Geburtshilfe, wiss. Oberassistent der II. Univ.-Frauenklinik. M-Solln, Melchiorstraße 35 (79 43 40).
- Grill Werner** (22. 7. 58), Dr. med., für Chirurgie, Oberarzt d. Chirurg. Klinik. M 15, Nußbaumstraße 16/II (59 17 00).
- Beer Rüdiger** (22. 7. 58), Dr. med., für Anästhesiologie. Oberarzt an der Chirurg. Klinik. M-Pasing, Veldenerstraße 5 (1 91 11).
- Kaiser Rudolf** (31. 8. 58), Dr. med., für Geburtshilfe und Gynäkologie, wiss. Oberassistent der I. Frauenklinik. Grünwald b. München, Am Fischerwinkel 17.
- Karnbaum Sebastian** (29. 1. 59), Dr. med., Dr. phil., für Chirurgie, wiss. Oberassistent der Chirurg. Klinik. M 23, Osterwaldstr. 115.
- Herz Albert** (25. 2. 59), Dr. med., für Pharmakologie und Toxikologie, wiss. Assistent am Pharmakolog. Institut. M 13, Neureutherstraße 5.
- Bleichert Adolf** (28. 2. 59), Dr. med., für Physiologie, wiss. Assistent am Physiolog. Institut. M 19, Wendl-Dietrich-Straße 6.
- Knezević Mirko** (15. 7. 59), Dr. med., für Allgemeine und Pathologische Anatomie, Primärarzt am Patholog. Institut des Allgemeinen Krankenhauses und Dozent der Medizinischen Fakultät Zagreb/Jugoslavien, Mosa, Pijade 34/II.
- Berchtold Rudolf** (1. 9. 59), Dr. med., für Chirurgie, Chefarzt d. chirurg. Klinik am Bürgerspital in Solothurn (Schweiz) — beurlaubt —.
- Netzer Clemens Otto** (1. 9. 59), Dr. med., für Chirurgie, wiss. Assistent der Chirurg. Poliklinik. M 8, Ismaninger Straße 66.
- Viernstein Karl** (1. 12. 59), Dr. med., für Orthopädie, Oberarzt bei der Orthopädischen Klinik. Grünwald bei München, Dr.-Max-Straße 72.

- Dietrich Konrad** (16. 12. 59), Dr. med., Dr. med. dent., für Chirurgie, wiss. Assistent der Chirurg. Poliklinik. M 12, Agnes-Bernauer-Straße 45.
- Arnholdt Friedrich** (1. 1. 60), Dr. med., für Urologie, ärztl. Direktor der Urologischen Klinik der Stadt Stuttgart, Arzenbergstraße 45.
- Georgii Axel** (16. 1. 60), Dr. med., für Allgemeine Pathologie und Pathologische Anatomie, wiss. Assistent am Pathologischen Institut. M 9, Am Bergsteig 6.
- Schmiedt Egbert** (16. 1. 60), Dr. med., für Chirurgie u. Urologie, wiss. Oberassistent der Chirurgischen Klinik. M 55, Kurparkstraße 51 (1 68 42).
- Bandmann Hans-Jürgen** (16. 2. 60), Dr. med., für Dermatologie und Venerologie, wiss. Assistent der Dermatolog. Klinik. M-Obermenzing, „Am Durchblick“, Friedrich-Rein-Weg 1 (8 49 03).
- Goetz Otmar** (1. 3. 60), Dr. med., für Kinderheilkunde, wiss. Assistent der Univ. Kinderklinik. Icking/Isartal, Fuchsbichl 17.
- Ketterl Werner** (16. 4. 60), Dr. med. dent., Dr. med., für Zahnheilkunde, wiss. Oberassistent der Cons. Abtlg. der Zahnklinik. M 9, Balanstraße 308.
- Gottstein Ulrich** (2. 9. 60), Dr. med., für Innere Medizin, wiss. Assistent der II. Med. Klinik, Pullach b. München, Baumstraße 5 (79 04 94).
- Krone Heinrich Adolf** (2. 9. 60), Dr. med., für Geburtshilfe und Frauenheilkunde, wiss. Assistent der I. Frauenklinik. M 15, Maistraße 11 (55 81 01).
- Riecker Gerhard** (6. 9. 60), Dr. med., für Innere Medizin, wiss. Assistent der I. Med. Klinik. M 9, Lindenstraße 32 (43 53 66).
- Schwarz Kurt** (6. 2. 61), Dr. med., für Innere Medizin, wiss. Assistent der II. Med. Klinik. M 27, Buschingstraße 43 (48 36 40).
- Schmidt Walter Hans** (22. 2. 61), Dr. med., für Anatomie, wiss. Oberassistent am Inst. f. Histologie u. experim. Biologie, M 15, Pettenkofferstraße 11 (53 42 69).
- Knedel Maximilian** (21. 3. 61), Dr. med., für Innere Medizin, wiss. Assistent der I. Med. Klinik. M 9, Schönchenstraße 25.
- Borchers Hans** (24. 3. 61), Dr. med., für Innere Medizin, wiss. Assistent der II. Med. Klinik. M 59, Birkhahnweg 20.
- Glogowski Georg** (24. 3. 61), Dr. med., für Orthopädie, wiss. Oberassistent der Orthopäd. Klinik. M-Harlaching, Harlachinger Str. 12 (49 58 61).

Meyer Erich (12. 5. 61), Dr. med., für Physiologische Chemie, wiss. Assistent am Physiologisch-chemischen Institut, M-Neugrünwald, Portenlängerstraße 21.

Hamelmann Horst (4. 8. 61), Dr. med., für Chirurgie, wiss. Assistent der Chirurg. Klinik. M 55, Einseleweg 7.

Klinner Werner (18. 8. 61), Dr. med., für Chirurgie, wiss. Assistent der Chirurg. Klinik. M 15, Mathildenstraße 1/III.

Göb Albert (31. 8. 61), Dr. med., für Orthopädie, wiss. Oberassistent der Orthopäd. Poliklinik. M 15, Pettenkoflerstraße 8a (55 84 71).

Knauff Hans-Georg (4. 9. 61), Dr. med., für Innere Medizin, wiss. Assistent der II. Med. Klinik. Pullach, Beethovenstr. 21 (79 00 55).

Gast der Fakultät:

Benda Clemens E., Professor Dr., Director of Research and Psychiatry, The Commonwealth of Massachusetts, Departement of Mental Health, Waverley, Mass., USA.

Lehrbeauftragte:

Saller Karl (17. 12. 48), Dr. phil. et med., o. Professor für Anthropologie in der Naturwiss. Fakultät, Vorstand des Instituts für Anthropologie und Humangenetik. Großhesselohe bei München, Kastanienallee 9 (79 52 36).

Franke Heinrich, Dr. phil., Dr. med. h. c. (Hon.-Prof. für Röntgenphysik in der Naturw. Fakultät), für Physikalische Grundlagen der Röntgenphotographie. Erlangen, Burgbergstraße 36.

Lederer Eugen, Dr. med. habil., für Arbeitsmedizin, Ministerialrat im Bayer. Staatsministerium für Arbeit und Soziale Fürsorge. M 13, Winzererstraße 9 (55 84 21); Privat-Anschrift: M 13, Adelheidstraße 33 (37 24 41).

Künzler Friedrich, Dr. med., f. Krankenmassage, Lehrarzt b. d. Staatl. Schule für mediz. Bademeister am Institut und Poliklinik für Physikalische Therapie und Röntgenologie. M 15, Ziemssenstraße 1 (55 82 71). M 27, Amberger Straße 2 (48 20 73).

Dirnagl Karl, Dipl.-Physiker, für Physikalische Grundlagen der Physikalischen Medizin einschl. Balneologie und Klimatologie (Oberkonservator am Balneolog. Institut b. d. Univ. München, Med. und Klimatolog. Abtlg.). M 15, Ziemssenstraße 1 (55 82 71).

Bunde Erich, Dr. phil. nat., Dipl.-Physiker, für Physikalische Grundlagen in Röntgenologie und Strahlenheilkunde, Konservator am Institut und Poliklinik für Physikal. Therapie u. Röntgenologie. M 15, Ziemssenstraße 1 (55 82 71).

Tierärztliche Fakultät

Ordentliche öffentliche Professoren:

- * **Zorn Wilhelm** (1. 4. 20), Dr. phil., Dr. med. vet. h. c., für Tierzucht, früher o. Prof. der Universität Breslau. M 23, Leopoldstraße 104/II (33 11 65).
- * **Nörr Johannes** (17. 1. 27), Dr. med. vet., Dr. med. vet. h. c., für spezielle Pathologie und Therapie, Gerichtliche Tiermedizin. M 23, Brangänenstraße 4 (33 18 00).
- Westhues Melchior** (1. 4. 31), Dr. med. vet., Dr. med. vet. h. c., für Chirurgie und Augenheilkunde, Vorstand der Chirurg. Tierklinik und des Instituts für Huf- und Klauenkunde. M 23, Schwedenstraße 52 (33 56 14).
- Zipf Karl** (1. 4. 34), Dr. med., Dr. med. vet. h. c., für Pharmakologie, Toxikologie und Pharmazie, Vorstand des Institutes für Pharmakologie, Toxikologie und Pharmazie, Vorstand der Verwaltung der Tierärztlichen Kliniken und Institute. M 27, Maria-Theresia-Straße 28 (48 20 65).
- * **Stoß Anton** (22. 11. 34), Dr. med. vet., für Anatomie, Histologie und Entwicklungsgeschichte. M 23, Keferstraße 17 (33 12 88).
- Meyn Adolf** (1. 5. 38), Dr. med. vet., für Hygiene, Seuchenlehre, Mikrobiologie. Vorstand des Instituts für Tierhygiene, Prodekan. M 22, Dianastraße 7 (29 49 34).
- * **Rolle Michael** (1. 4. 39), Dr. med. vet., für Hygiene, Seuchenlehre, Mikrobiologie. M 8, Steinhauser Straße 25/I (44 56 65).
- Ullrich Konrad** (1. 10. 46), Dr. med. vet., für innere Tierkrankheiten, Vorstand der Medizinischen Tierklinik, Dekan. M 58, Deikestr. 42 (45 57 98).
- Brüggemann Johannes** (1. 1. 48), Dr. med. vet., Dr. rer. nat., für Physiologie, physiologische Chemie und Ernährungsphysiologie, Vorstand des Instituts für Physiologie u. Ernährung der Tiere. M 22, Veterinärstraße 13 (22 86 61 / 5 51).
- Baier Walther** (1. 9. 48), Dr. med. vet., für Geburtshilfe, Gynäkologie und für Behandlung von Außenfällen sowie Zuchtschäden und Aufzuchtkrankheiten, Vorstand der Gynäkologischen und Ambulatorischen Tierklinik. M 22, Königinstraße 12 (33 13 85).

Sedlmeier Hans (13. 5. 52), Dr. med. vet., für allgemeine Pathologie und pathologische Anatomie. Vorstand des Instituts für Tierpathologie. M 13, Karl-Theodor-Str. 106/III (37 43 04).

Grau Hugo (24. 1. 53), Dr. med. vet., für Anatomie, Histologie und Entwicklungsgeschichte, Vorstand des Instituts für Tieranatomie. M 13, Tengstraße 20 (37 37 81, Apparat 109).

Liebmann Hans (1. 7. 54), Dr. phil., für Zoologie, Parasitologie und Hydrobiologie, Vorstand des Zoologisch-Parasitologischen Instituts. Vorstand der Bayerischen Biologischen Versuchsanstalt (Demoll-Hofer-Institut) und der Teichwirtschaftlichen Abteilung in Wielenbach bei Weilheim. M 27, Mauerkircherstraße 30/II (48 15 90).

Bauer Heinrich (23. 2. 56), Dr. med. vet., Dr. phil., für Tierzucht, Vorstand des Instituts für Tierzucht, Vererbungs- und Konstitutionsforschung und Leiter des Lehr- und Versuchsgutes Schleißheim. M 22, Veterinärstraße 13 (22 86 61/5 49).

Kotter Ludwig (26. 9. 60), Dr. med. vet., für Nahrungsmittelkunde, Vorstand des Instituts für Nahrungsmittelkunde. M 23, Ansprengerstraße 4/III (33 15 00).

Planmäßige außerordentliche Professoren:

* **Abelein Richard** (1. 11. 35), Dr. med. vet., für Geburtshilfe, für die Behandlung von Außenfällen sowie für Zuchtschäden und Aufzuchtkrankheiten. M, Staufenbergstraße 7/III r (37 03 31).

* **Jöchle Hans** (14. 8. 39), Dr. med. vet., für Hufkrankheiten, Theorie des Hufbeschlags und Beschirrungslehre. M 19, Dachauer Str. 144 (6 60 19).

Honorarprofessoren:

Mennel Eugen (1. 6. 48), Dr. med. vet., für Hufkrankheiten, Theorie des Hufbeschlags und der Beschirrungslehre, Landwirtschaftsrat a. D. — liest nicht —. Berg bei Starnberg, Seestraße 23^{1/2}.

Schellner Hans (10. 12. 56), Dr. med. vet. habil., für Tierseuchenlehre, Direktor der Bayer. Landesanstalt für Tierseuchenbekämpfung in Schleißheim. Schleißheim bei München, Eichenstraße 20 (32 16 26).

Dürnwächter Ludwig (6. 8. 59), Dr., Ministerialdirektor im Bayer. Staatsministerium für Ernährung, Landwirtschaft und Forsten, für Tierzucht. M 15, Haydnstraße 11 (55 81 08).

Außerplanmäßige Professoren:

Kalich Johann (8. 8. 61), Dr. med. vet., für Hygiene, Seuchenlehre und Bakteriologie. M 13, Türkenstraße 29 (Fakultätsvertreter der Nichtordinarien).

Privatdozenten:

Mayr Anton (8. 2. 56), Dr. med. vet., für Mikrobiologie und Tierseuchenlehre. Tübingen, Im Schönblick 65 (47 88). Leiter der Mikrobiologischen Abteilung der Bundesforschungsanstalt für Viruskrankheiten der Tiere in Tübingen.

Drepper Kraft (13. 9. 56), Dr. agr., Dr. med. vet., für Physiologie und Tierernährung. M 23, Nikolaistraße 15/0 (33 72 12).

Dahme Erwin (31. 1. 57), Dr. med. vet., für Allgemeine Pathologie, Pathologische Anatomie und Histologie. M 9, Lohstr. 65/I.

Leidl Werner (28. 2. 57), Dr. med. vet., für Geburtshilfe, Gynäkologie sowie Zuchtschäden und Aufzuchtkrankheiten. M 22, Königinstraße 12 (22 86 61 / 6 16).

Boessneck Joachim (12. 9. 57), Dr. med. vet., für Anatomie, Histologie und Embryologie. Unterpfaffenhofen, Jägerweg 34.

Tiews Jürgen (27. 9. 57), Dr. agr., Dr. med. vet., für Physiologie, physiologische Chemie und Ernährungsphysiologie. M 27, Beblstraße 9 (48 35 34).

Walter Peter (10. 2. 58), Dr. med. vet., für Anatomie, Histologie und Embryologie. M 9, Geiseltalstraße 97 (49 28 59).

Kraft Helmut (31. 8. 58), Dr. med. vet., für Innere Tiermedizin. M 19, Postillonstraße 2 (6 73 42).

Karg Heinrich (21. 1. 59), Dr. med. vet., für Physiologie, physiologische Chemie und Ernährungsphysiologie. M 2, Rheinbergerstr. 1 (29 70 74).

Prändl Oskar (25. 8. 60), Dr. med. vet., für Tierärztliche Nahrungsmittelkunde. M 23, Speyerer Straße 10 (33 82 34).

Schließer Theodor (4. 1. 61), Dr. med. vet., für Mikrobiologie und Seuchenlehre. M 54, Karl-Lipp-Straße 39 (54 15 04).

Weiß Eugen (8. 2. 61), Dr. med. vet., für Allgemeine Pathologie, Pathologische Anatomie und Histologie. M, Ruemannstraße 29 (36 30 25).

Lehrbeauftragte:

Hörhammer Ludwig, Dr. phil., für Botanik und Pharmakognosie, o. Prof. für Pharmakognosie in der Naturw. Fak., Vorstand des Instituts für Pharmazeutische Arzneimittellehre. M 19, Laimer Str. 14 (57 00 30).

Rintelen Paul, Dr. agr. habil., Dr. phil., o. Prof. für Wirtschaftslehre des Landbaues, Direktor des Instituts für Wirtschaftslehre des Landbaues und d. Staatsgutes Weihenstephan. Freising-Weihenstephan 1 (Tel. Freising 4 82).

Krauss Walter, Dr. phil., apl. Prof. an der Naturw. Fakultät, für physik.-chem. Grundlagen der Physiologie einschl. der naturw. Grundlagen der Methodik im physiologischen und klin. Laboratorium (s. Naturw. Fak.).

v. **Obernberg Hubert**, Dr. med. vet., für Pharmazeutischen Kurs, Konservator am Institut für Pharmakologie, Toxikologie und Pharmazie der Tierärztlichen Fakultät. Gräfelting, Tassilostraße 1.

Forstner Max Joachim, Dr. med. vet., Assistent am Zoologisch-Parasitologischen Institut, für Wild- und Zootiere und deren parasitäre Erkrankungen. M 9, Stadelheimer Straße 25.

Dennler Edgar, Dr. med. vet., Direktor des städt. Veterinärwesens, für Schlachthofbetriebslehre. M 49, Forstenrieder Allee 266.

Poppe H. H., Dr. med. vet., Landestierarzt, Oberveterinärtrat, für Trop. Veterinärmedizin. Bremen, Scharnhorststraße 150.

Philosophische Fakultät

Ordentliche öffentliche Professoren:

* **Sommer Ferdinand** (9. 4. 02), Dr. phil., für allgemeine und indogermanische Sprachwissenschaft — liest nicht —, Geh. Regierungsrat. M 23, Destouchesstraße 13 (33 75 95).

* **Diels Paul** (1. 10. 11), Dr. phil., für slavische Philologie. M 13, Josephsplatz 5/II r. (37 48 08).

* **Jantzen Hans** (1. 10. 16), Dr. phil., für mittlere und neuere Kunstgeschichte — liest nicht —, Freiburg i. Br., Rosenau 2.

Schnabel Franz (1. 10. 22), Dr. phil., Dr.-Ing. e. h., Dr. oec. publ. h. c., für Geschichte, Vorstand des Historischen Seminars, Abteilung Neuere Geschichte. M 38, Stuberstraße 25 (57 19 93).

- Guardini Romano** (1. 5. 23), Dr. theol., Dr. phil. h. c., für christliche Weltanschauung und Religionsphilosophie. M 27, Merzstraße 2 (48 04 68).
- * **Pfeiffer Rudolf** (1. 10. 23), Dr. phil., für klassische Philologie. M 13, Hiltenspergerstraße 21/0 (37 21 85).
- * **Haenisch Erich** (1. 10. 25), Dr. phil., für ostasiatische Kultur- und Sprachwissenschaft — liest nicht —. Stuttgart-Schönberg, Birkheckenstraße 92.
- Klingner Friedrich** (1. 10. 25), Dr. phil., für klassische Philologie, Vorstand des Seminars für Klassische Philologie. M 13, Josephsplatz 5/II (37 12 77).
- * **Rohlf's Gerhard** (30. 4. 26), Dr. phil., Dr. phil. h. c., für romanische Philologie — liest nicht. — Tübingen-Hirschau, Hirschhalde 2.
- * **Lehmann Paul** (29. 12. 26), Dr. phil., für lateinische Philologie des Mittelalters — liest nicht —. M 19, Gaßnerstraße 16 (57 00 37).
- * **v. Müller Karl Alexander** (1. 7. 28), Dr. phil., für mittlere und neuere Geschichte sowie bayerische Landesgeschichte — liest nicht —. Rottach-Egern, Fürstenstraße 10.
- * **Babinger Franz** (1. 1. 30), Dr. phil., für Geschichte und Kultur des Nahen Orients sowie Turkologie. M 19, Dachauer Straße 140 c.
- * **Dölger Franz** (1. 4. 31), Dr. phil., Dr. phil. h. c., für mittel- und neugriechische Philologie — liest nicht —. M 13, Agnesstraße 38/II (37 22 36).
- * **Rosenfeld Hans-Friedrich** (1. 7. 32), Dr. phil., für germanische Philologie. M.-Solln, Sollner Straße 22/I (79 64 35).
- Rheinfelder Hans** (16. 5. 33), Dr. phil., für romanische Philologie, Vorstand des Seminars für Romanische Philologie. M-Obermenzing, Pflegerstraße 28 (57 27 16).
- Sedlmayr Hans** (30. 9. 36), Dr. phil., für mittlere und neuere Kunstgeschichte, Vorstand des Kunsthistorischen Seminars. M 22, Widenmayerstraße 46/II.
- * **Dempf Alois** (1. 9. 37), Dr. phil., für Philosophie. M 27, Felix-Dahn-Straße 2 a (48 24 08).
- Lersch Philipp** (1. 10. 37), Dr. phil., für Psychologie und Philosophie, Vorstand des Psychologischen Instituts. M 23, Dreschstraße 5 (33 50 13).
- Kuhn Helmut** (1. 11. 37), Dr. phil., für Philosophie, Vorstand des Philosophischen Seminars I (zweite Abteilung). M 8, Maria-Theresia-Straße 7 (44 90 56).

- v. **Fritz Kurt** (1. 7. 38), Dr. phil., für klassische Philologie, Vorstand des Seminars für Klassische Philologie. M 22, Veterinärstraße 2 (29 73 22).
- Koschmieder Erwin** (1. 5. 39), Dr. phil., für slavische und baltische Philologie, Vorstand des Seminars für Slavische und Baltische Philologie. Vaterstetten, Beethovenstr. 42 (Zorneding 84 76, von München aus: 0 81 06 / 84 76).
- Baumann Hermann** (1. 11. 39), Dr. phil., für Völkerkunde, Vorstand des Instituts für Völkerkunde. M. Stuntzstraße 27 (48 43 62).
- Schenk von Stauffenberg Alexander Graf** (1. 8. 41), Dr. phil., für alte Geschichte, Vorstand des Seminars für Alte Geschichte. M 13, Rambergstraße 8/IV.
- * **Borchert Hans Heinrich** (15. 6. 43), Dr. phil., für neuere deutsche Literaturgeschichte. M-Solln, Josef-Schwarz-Weg 11 (79 42 40).
- Clemen Wolfgang** (1. 8. 43), Dr. phil., für englische Philologie, Vorstand des Seminars für Englische Philologie. Endorf/Obb. (0 80 53/3 26).
- Egermann Franz** (1. 9. 43), Dr. phil., für klassische Philologie, Vorstand des Seminars für Klassische Philologie. M 27, Kufsteiner Platz 4.
- Hammitzsch Horst** (1. 5. 44), Dr. phil., für Japanologie, Vorstand des Seminars für Japanologie. Unterpfaffenhofen, Feldstraße 7.
- * **Wenzl Aloys** (16. 3. 46), Dr. phil., für Philosophie. M 23, Bonner Straße 24/II (33 04 92).
- * **Spindler Max** (16. 5. 46), Dr. phil., für mittlere und neuere Geschichte sowie bayerische Geschichte. M 27, Menzelstraße 1.
- Müller Max** (1. 10. 46), Dr. phil., für Philosophie, Vorstand des Philosophischen Seminars I (erste Abteilung). M 2, Theresienstr. 21/V (22 69 20).
- Wissmann Wilhelm** (24. 1. 47), Dr. phil., für allgemeine und indogermanische Sprachwissenschaft, Vorstand des Sprachwissenschaftlichen Seminars. M 13, Schellingstraße 10/V (29 36 07).
- Spörl Johannes** (1. 5. 47), Dr. phil., für Geschichte, Vorstand des Historischen Seminars, Abteilung Mittelalterliche Geschichte. M 23, Kaiserstraße 59/III (33 44 27).
- Kunisch Hermann** (1. 11. 47), Dr. phil., für neuere deutsche Literaturgeschichte, Vorstand des Seminars für Deutsche Philologie, Neuere Abteilung; Vorstand des Instituts für Theatergeschichte. M 19, Nürnberger Straße 63 (6 77 34).

- Spitaler Anton** (5. 8. 48), Dr. phil., für semitische Philologie, Vorstand des Seminars für Semitistik, Vorderasiatische Altertumskunde und Islamwissenschaft. M 22, Veterinärstraße 2/III links (22 00 22).
- Hoffmann Helmut** (22. 10. 48), Dr. phil., für Indologie und Iranistik, Vorstand des Seminars für Indologie und Iranistik, M 13, Hiltenspergerstraße 15/II.
- Grassi Ernesto** (16. 11. 48), Dr. phil., für Philosophie des Humanismus. M 22, Königinstraße 1 (2 12 73).
- * **Schneider Friedrich** (5. 11. 49), Dr. phil., für Pädagogik. M 13, Josephsplatz 5 (37 23 55).
- Werner Joachim** (5. 11. 49), Dr. phil., für Vor- und Frühgeschichte, Vorstand des Instituts für Vor- und Frühgeschichte. M 22, Königstraße 69/IV (36 34 12).
- Keilhacker Martin** (9. 3. 52), Dr. phil., für Pädagogik und Psychologie, Vorstand des Pädagogischen Seminars. M 55, Toemlingerstraße 13.
- Franke Herbert** (29. 3. 52), Dr. phil., Dr. jur., für ostasiatische Kultur- und Sprachwissenschaft, Vorstand des Seminars für Ostasiatische Kultur- und Sprachwissenschaft. (13 b) Stockdorf, Kreuzweg 30 (89 99 85).
- * **Basler Otto** (9. 4. 52), Dr. phil., für deutsche Philologie und Volkskunde, Honorarprofessor in der Phil. Fakultät der Univ. Freiburg/Br. — liest nicht —. Zell-Riedle bei Offenburg/Baden.
- Bischoff Bernhard** (7. 4. 53), Dr. phil., für lateinische Philologie des Mittelalters, Vorstand des Seminars für Lateinische Philologie des Mittelalters, Prodekan. Planegg, Ruffini-Allee 27 (8 98 31).
- Bosl Karl** (19. 9. 53), Dr. phil., für bayerische Landesgeschichte, Vorstand des Historischen Seminars, Abteilung Bayerische Geschichte, Vorstand des Instituts für Bayerische Geschichte. M 15, Goethestraße 66/I.
- Kuhn Hugo** (24. 4. 54), Dr. phil., für deutsche Philologie, Vorstand des Seminars für Deutsche Philologie, Ältere Abteilung. M 22, Veterinärstraße 2 (29 34 54).
- Homann-Wedeking Ernst** (1. 9. 54), Dr. phil., für klassische Archäologie, Vorstand des Archäologischen Seminars. M 2, Meiserstr. 10.
- Georgiades Thrasybulos** (30. 6. 55), Dr. phil., für Musikwissenschaft, Vorstand des Musikwissenschaftlichen Seminars. M 2, Theatinerstraße 35/VI (29 54 41).

- * **Stolberg-Wernigerode Otto Graf zu** (14. 12. 55), Dr. phil., für europäische Geschichte mit besonderer Berücksichtigung Westeuropas. M 9, Aurbacherstraße 1/IV (45-17 56).
- Britzelmayr Wilhelm** (9. 7. 56), Dr. oec. publ., für Logik und Grundlagenforschung. M 13, Blütenstraße 3/II.
- Skommodau Hans** (1956), Dr. phil., für Romanische Philologie, Vorstand des Seminars für Romanische Philologie.
- Schmaus Alois** (30. 8. 57), Dr. phil., für slavische Philologie, Mitvorbstand des Seminars für Slavische und Baltische Philologie. M 13, Görresstraße 2/II (37 53 82).
- Müller Hans Wolfgang** (1. 4. 58), Dr. phil., für Ägyptologie, Vorstand des Seminars für Ägyptologie; Direktor der Ägyptischen Staatssammlung. M 13, Herzogstraße 115/III (37 57 50).
- Stegmüller Wolfgang** (15. 12. 58), Dr. rer. pol., Dr. phil., für Philosophie, Vorstand des Philosophischen Seminars II. M 23, Viktor-Scheffel-Straße 15 (36 33 41).
- Stadtmüller Georg** (10. 3. 59), Dr. phil., für Geschichte Osteuropas und Südosteuropas, Vorstand des Seminars für Geschichte Osteuropas und Südosteuropas. M 23, Kaulbachstr. 93/II (36 12 77).
- Acht Peter** (14. 3. 59), Dr. phil., für geschichtliche Hilfswissenschaften, Vorstand des Seminars für Geschichtliche Hilfswissenschaften. M 2, Prinz-Ludwig-Straße 16/III (29 71 11).
- Betz Werner** (1. 4. 59), Dr. phil., für deutsche Philologie, Vorstand des Seminars für Deutsche Philologie, Ältere Abteilung. M 13, Winzererstraße 29/8 (37 82 24).
- Kißling Hans Joachim** (16. 7. 59), Dr. phil., für Geschichte und Kultur des Nahen Orients sowie für Turkologie, Vorstand des Instituts für Geschichte und Kultur des Nahen Orients sowie für Turkologie. M 13, Elisabethstraße 71.
- Hanika Josef** (24. 7. 59), Dr. phil., für Volkskunde. M 13, Brunnerstraße 27 (37 87 92).
- Beck Hans Georg** (1. 1. 60), Dr. theol., für Byzantinistik und Neugriechische Philologie, Vorstand des Instituts für Byzantinistik und Neugriechische Philologie, Dekan. M 42, Willibaldstraße 8 d (1 49 08).
- Friedmann Friedrich Georg** (1. 9. 60), Dr. phil., für nordamerikanische Kulturgeschichte, Vorstand des Amerika-Instituts. M 23, Nikolaiplatz 6 (33 21 44).

Wölcken Fritz (6. 7. 61), Dr. phil., für englische Philologie. M 23, Germaniastraße 37/II (36 46 86) und Marquartstein/Obb., Freiwaidacher Str. 5.

Planmäßige außerordentliche Professoren:

- * **Kehrer Hugo** (1. 10. 35), Dr. phil., für Kunstgeschichte — liest nicht —. M 13, Agnesstraße 12/III links (37 12 80).
- * **Weifert Ladislaus Michael** (5. 2. 43), Dr. phil., für deutsche Phonetik und Mundartkunde. M 23, Wilhelmstraße 3/I r. (33 96 04).
- * **Hengstenberg Wilhelm** (14. 5. 47), Dr. phil., für Philologie des christlichen Orients. Seeshaupt, Schloß Seeseiten.
- * **Steinberger Ludwig** (16. 7. 47), Dr. phil., für Namenforschung (Bayern und Nachbarländer). M 8, Rosenheimer Str. 126, Zi. 114 (44 29 61 oder 44 29 62).
- * **Braun Hanns** (1. 8. 54), Dr. phil., für Zeitungswissenschaft, Vorstand des Instituts für Zeitungswissenschaft. Geiseltal b. München, Robert-Koch-Straße 11 (47 63 07).
- Müller-Seidel Walter** (1. 4. 60), Dr. phil., für neuere deutsche Literaturgeschichte. M 27, Eisensteinstraße 6 (48 15 72).
- Kabell Aage** (1. 9. 60), Dr. phil., für Nordische Philologie und Germanische Altertumskunde, Vorstand des Seminars für Nordische Philologie und Germanische Altertumskunde. M 22, Widenmayerstraße 38 (29 94 31).
- Bergius Rudolf** (28. 10. 60), Dr. phil., für Psychologie. M 9, Fasangartenstraße 157.
- Pfligersdorffer Georg** (1. 11. 60), Dr. phil., für klassische Philologie. M 13, Josephsplatz 5/III (37 62 04).
- Fromm Hans** (2. 11. 60), Dr. phil., für Deutsche Philologie. Unterföhring, Bahnhofstraße 14.

Honorarprofessoren:

- v. der Leyen Friedrich** (1. 4. 20), Dr. phil., o. em. Professor der Universität Köln, für Volkssage und Volksdichtung — liest nicht —. Kirchseeon vor München, Spanleite 41 (F. Zorneding 560).
- Schmidt Eduard** (1. 10. 25), Dr. phil., früher o. Professor der Universität Kiel, für Archäologie — liest nicht —. Krailling, Post Planegg bei München, Franzstraße 10 (89 92 92).

- Riezler Walter** (16. 4. 46), Dr. phil., für neuere Musikgeschichte — liest nicht —. Holzen-Ebenhausen, Isartal (0 81 78 / 663).
- Diepolder Hans** (22. 6. 46), Dr. phil., Direktor der Antikensammlungen, für Archäologie — liest nicht —. M 22, Königinstraße 1.
- Stepun Fedor** (2. 10. 46), Dr. phil., früher ao. Professor der Technischen Hochschule Dresden, für russische Geistesgeschichte — liest nicht —. M 13, Ainmillerstraße 30 (3 99 19).
- Uhde-Bernays Hermann** (2. 10. 46), Dr. phil., für neuere deutsche Literaturgeschichte — liest nicht —. Starnberg, Perchastraße 11.
- Kriss Rudolf** (23. 9. 47), Dr. phil., für Volkskunde — liest nicht —. Berchtesgaden, Schließfach 16.
- Ruf Paul** (4. 3. 48), Dr. phil., für Bibliothekswesen — liest nicht —. Krailling, Post Planegg bei München, Hans-Sachs-Straße 20.
- Anwander Anton** (19. 8. 48), Dr. theol., für vergleichende Religionsgeschichte und Religionswissenschaft — liest nicht —. Bad Aibling, Pensionsheim.
- Huth Albert** (27. 8. 48), Dr. phil., für angewandte Psychologie. Gräffelfing, Haberlstraße 8 (85 11 07).
- Baethgen Friedrich** (23. 11. 48), Dr. phil., Dr. phil. h. c., Präsident der Monumenta Germaniae Historica i. R., für mittelalterliche Geschichte — liest nicht —. M 19, Aiblinger Straße 3.
- Hösl Ignaz** (31. 1. 49), Dr. phil., Staatsarchivdirektor i. R., für Archivwissenschaft — liest nicht —. M 13, Tengstraße 27/IV.
- Forchhammer Jürgen** (12. 4. 49), für Stimm- und Sprechkunde. M 23, Kaulbachstraße 96/I (33 47 10).
- Heydenreich Ludwig Heinrich** (27. 1. 50), Dr. phil., Direktor des Zentralinstituts für Kunstgeschichte in München, für Kunstgeschichte — liest nicht —. M 2, Barer Straße 11/III 2. G. H.
- Rupprecht Karl** (3. 4. 50), Dr. phil., Oberstudiendirektor a. D., für klassische Philologie. M-Pasing, Paosstraße 3 (8 33 42).
- Wagner Friedrich** (16. 9. 50), Dr. phil., Direktor i. R. der Prähistorischen Staatssammlung für Vor- und Frühgeschichte — liest nicht —. M 8, Kellerstraße 9/III.
- Bernhart Joseph** (27. 3. 52), Dr. theol., Dr. phil., für mittelalterliche Geistesgeschichte — liest nicht —. Türkheim/Bayern.
- Metzger Arnold** (28. 6. 52), Dr. phil., für Philosophie. M 27, Lamontstraße 24 (48 31 94).

- Buchner Ernst** (24. 3. 53), Dr. phil., für Kunstgeschichte – liest nicht –. M-Pasing, Marsopstraße 21 (8 24 55).
- Conrad-Martius Hedwig** (18. 3. 55), Dr. phil., für Naturphilosophie. Starnberg/Obb., Flurstraße 3 (0 81 51 / 32 24).
- Müller Theodor** (12. 8. 55), Dr. phil., Direktor des Bayerischen Nationalmuseums, für mittlere und neuere Kunstgeschichte — liest nicht —. M 9, Hermine-Blande-Straße 5.
- Pokorny Julius** (13. 9. 55), Dr. phil., Dr. jur., Dr. litt. celt. h. c., für keltische Philologie. Zürich 2, Bleicherweg 15/IV.
- Puchner Karl** (25. 4. 57), Dr. phil., Direktor d. Staatl. Archive Bayerns, für Ortsnamenforschung und Siedlungsgeschichte Bayerns. M 2, Arcisstraße 12.
- Lieb Norbert** (25. 3. 59), Dr. phil., Leiter d. Städt. Kunstsammlungen in Augsburg, für Kunstgeschichte. Augsburg, Neidhartstraße 10.
- Grundmann Herbert** (28. 12. 59), Dr. phil., Präsident der Monumenta Germaniae Historica, für mittelalterliche Geschichte. M 2, Meiserstraße 10.
- Kauffmann Hans Eberhard** (18. 3. 60), Dr. phil., für Völkerkunde Südostasiens. M 23, Leopoldstraße 52 (33 58 97).
- Hofmarksrichter Karl**, Dr. phil., Direktor des Instituts für gehör- und sprachgeschädigte Kinder in Straubing und des Studienseminars für Taubstummlehrer in München, für Psychologie der Sprache und der Sprachstörungen. Straubing, Regensburger Straße 35.
- Letellier, Pierre Jacques Edmond** (25. 1. 61), Direktor des Französischen Kulturinstituts, Gastprofessor der französischen Regierung, für französische Literatur. M 22, Kaulbachstraße 13 (22 76 75).
- Kunkel Otto** (17. 2. 61), Dr. phil., Direktor i. R. der Prähistorischen Staatssammlung, für Vor- und Frühgeschichte. M 22, Rosenbuschstraße 5 (29 74 40).
- Lehmann-Brockhaus Otto** (13. 7. 61), für Quellenkunde der Kunstgeschichte. Bibliotheca Hertziana (Max-Planck-Gesellschaft) 28, Via Gregoriana, Rom.

G ä s t e d e r F a k u l t ä t :

- Funke Otto**, em. o. Professor für Anglistik an der Universität Bern. Bern, Zähringerstraße 28.
- Galmés de Fuentes Alvaro**, Prof. Dr., o. Prof. für spanische Literatur an der Universität La Laguna, Direktor des Spanischen Kulturinstituts für spanische Literatur. Spanisches Kulturinstitut, M 2, Residenzstraße 1.

Lohner Edgar, Dr. phil., Professor of Comparative Literature, New York University, New York, für englische und amerikanische Literaturgeschichte. M, Amerika-Institut.

Politi Francesco, Dr. phil., Direktor des Italienischen Kulturinstituts München, Privatdozent für deutsche Literaturgeschichte der Universität Bologna, für italienische Literaturgeschichte. M 13, Friedrichstraße 13 (33 02 33).

Schanzer Ernest, M. A., Lecturer in English, University of Liverpool, für englische Literaturgeschichte. M 22, Engl. Seminar der Universität.

Spiegelberg Herbert, Dr. phil., Professor der Philosophie am Lawrence College, Appleton/Wisconsin, U.S.A., M 8, Maria-Theresia-Straße 7/1.

Außerplanmäßige Professoren:

** **Dombart Theodor** (22. 8. 27), Dr.-Ing., für Geschichte der Baukunst im Alten Orient und in der Antike. M 23, Leopoldstraße 114.

Rubenbauer Hans (29. 1. 33), Dr. phil., Studienprofessor, für klassische Philologie — liest nicht —. M 13, Türkenstraße 63/II.

Ubbelohde-Doering Heinrich (1. 6. 37), Dr. phil., für Völkerkunde — beurlaubt —. Gossfelden bei Marburg, Haus Ubbelohde.

Schilling Kurt (28. 3. 38), Dr. phil., für Philosophie. M 45, Zehetmeierstraße 2/0 (36 61 38).

Englert Ludwig (1. 3. 44), Dr. med., Dr. phil., o. Prof. für Pädagogik und stellv. Vorstand der Pädagog. Hochschule Augsburg der Universität München, für Pädagogik. M 22, Widenmayerstraße 9.

Vetter August (18. 10. 46), Dr. phil., für Psychologie. Münsing/Obb.

v. Reiszitz Johann Albrecht, Frhr. (19. 1. 48), Dr. phil., für Geschichte Südosteuropas. M 2, Fürstenstraße 7 (22 44 06).

Seifert Friedrich (17. 2. 49), Dr. phil., für Psychologie — liest nicht —. M 19, Pickelstraße 11/I (6 74 29).

Gross Werner (20. 1. 50), Dr. phil., für mittlere und neuere Kunstgeschichte. Gräfelting b. München, Scharnitzer Straße 48 (85 24 79).

Hederer Edgar (20. 2. 51), Dr. phil., für neuere deutsche Literaturgeschichte. St. Quirin am Tegernsee.

- Varga Ritter von Kibéd und Makfalva Alexander** (13. 7. 51), Dr. phil., früher a.o. Professor der Philosophie an der Universität Budapest, jetzt planmäßiger a.o. Prof. für Philosophie an der Pädagogischen Hochschule der Universität München, für Philosophie. M 13, Tengstraße 28 (37 16 33).
- Leist Fritz** (17. 3. 52), Dr. phil., für Philosophie und Religionsphilosophie. M-Waldtrudering, Dualastraße 2 (46 82 22).
- Konrad Andreas** (4. 12. 53), Dr. phil., für Philosophie. M, Reitmorstraße 26.
- Rall Hans** (5. 10. 54), Dr. phil., Oberregierungsarchivrat, Vorstand des Geh. Hausarchivs, für mittlere und neuere Geschichte sowie bayerische Geschichte. M 27, Gebelestraße 23/I r.
- Strauß Ernst** (15. 12. 54), Dr. phil., für Kunstgeschichte. Starnberg, Maximilianstraße 14/III (Starnberg 34 20).
- Lauth Reinhard** (1. 4. 55), Dr. phil., Dr. med., für allgemeine Philosophie. M 19, Ferdinand-Maria-Straße 10.
- Stippel Fritz** (8. 8. 55), Dr. phil., o. Prof. an der Pädagogischen Hochschule der Universität München, für Pädagogik. M-Obermenzing, Packenreiterstraße 17 (8 20 58).
- Lauffer Siegfried** (24. 10. 55), Dr. phil., für alte Geschichte. M 22, Emil-Riedel-Straße 4/II (29 41 09) (Hochschulverbandsvertreter der Nichtordinarien).
- Otto Walter** (22. 8. 56), Dr. phil., für Kunstgeschichte. M 23, Schwedenstraße 55 (36 24 51).
- Rosenfeld Hellmut** (13. 2. 57), Dr. phil., Oberbibliotheksrat, für deutsche Philologie. M 23, Gedonstraße 10/I.
- Motekat Helmut** (6. 9. 57), Dr. phil., für neuere deutsche Literaturgeschichte. M 13, Adelheidstraße 10 (37 54 26).
- Fischer Hugo** (4. 10. 57), Dr. phil., früher pl. a.o. Professor der Universität Leipzig, für Philosophie. Lochham, Maria-Eich-Straße 28 (89 99 29).
- Treu Max** (17. 7. 58), Dr. phil., für klassische Philologie. M 13, Elisabethstraße 75/I (37 84 65).
- Oertel Robert** (17. 11. 58), Dr. phil., für Kunstgeschichte. Stockdorf, Ganghoferstraße 2 (89 90 51).
- Wüst Fritz** (12. 12. 58), Dr. phil., für alte Geschichte. M 13, Nordendstraße 20/III.

- Weithase Irmgard** (16. 2. 59), Dr. phil., Konservator, früher pl. a.o. Professor der Universität Jena, für Sprechkunde und neuere deutsche Literaturgeschichte. M 13, Winzerstraße 31/V (37 87 21).
- Bachmann Erich** (25. 2. 59), Dr. phil., für Kunstgeschichte. M-Obermenzing, Pagodenburgstraße 12.
- Joannou Perikles-Petros** (25. 2. 59), Dr. phil., für mittel- und neugriechische Philologie. Ottobrunn, Rosenheimer Landstr. 54 (47 97 95).
- Däumling Adolf** (4. 4. 59), Dr. phil., Konservator, für Psychologie. M 27, Gellertstraße 16 (48 16 79) (Fakultätsvertreter der Nichtordinarien).
- Bielefeld Erwin** (1. 5. 60), Dr. phil., ehem. Prof. m. Lehrstuhl a. d. Universität Greifswald, für klassische Archäologie. Wessling-Oberpfaffenhofen, Haus 53 (5 00).
- Wessel Klaus** (1. 5. 60), Lic. theol., Dr. phil., früher pl. a.o. Professor der Universität Greifswald, für frühchristliche und byzantinische Kunstgeschichte. Gauting, Hubertusstraße 4/I.
- Behling Lottlisa** (1. 5. 60), Dr. phil., für mittlere und neuere Kunstgeschichte. M 61, Steinsdorfstraße 21/III.
- Baehr Rudolf** (1. 12. 60), Dr. phil., für romanische Philologie. M 8, Schneckenburger Straße 35/III (45 04 03) (Fakultätsvertreter der Nichtordinarien).
- Willemsen Franz** (17. 1. 61), Dr. phil., für klassische Archäologie. M 2, Meiserstraße 10.
- Neuhäusler Anton** (7. 8. 61), Dr. phil., planm. a.o. Professor für Philosophie an der Pädagogischen Hochschule der Universität München; Vorstand der Pädagogischen Hochschule München, für Philosophie. M 23, Ungererstraße 18/III.

Privatdozenten:

- Carstens Dorothee** (18. 7. 52), Dr. phil., für romanische Philologie. Irschenhausen, Post Ebenhausen bei München, Irschenhausener Straße 90 (Tel. Ebenhausen 2 70).
- Messerer Wilhelm** (9. 8. 56), Dr. phil., für Kunstgeschichte. Gräfelfing, Rottenbacher Straße 3 a (85 13 12).
- Lückert Heinz-Rolf** (23. 5. 57), Dr. phil., o. Prof. an der Pädagog. Hochschule der Universität München, für Psychologie. M-Pasing, Cervantesstraße 6 (8 41 28).

- Müller-Karpe Hermann** (28. 3. 58), Dr. phil., für Vor- und Frühgeschichte. M 22, St.-Anna-Straße 17.
- Bauer Wolfgang** (31. 3. 58), Dr. phil., für Sinologie und verwandte Gebiete. Neukeferloh bei München, Adlerstr. 9.
- Kammenhuber Annelies** (31. 3. 58), Dr. phil., für indogermanische Sprachen des Alten Orients. M 8, Niggerstraße 1 (45 24 49).
- Zellinger Eduard** (15. 10. 58), Dr. phil., o. Prof. in der Pädagog. Hochschule der Universität München, für Philosophie und Psychologie. München 55, Zirler Straße 6.
- Albrecht Dieter** (14. 11. 58), Dr. phil., für mittlere und neuere Geschichte. M 22, Kaulbachstraße 51/III (33 99 29) (Fakultätsvertreter der Nichtordinarien).
- Hubala Erich** (29. 1. 59), Dr. phil., für Kunstgeschichte. M 27, Beblstraße 2.
- Strohschneider-Kohrs Ingrid** (25. 2. 59), Dr. phil., für neuere deutsche Literaturgeschichte. Frankfurt/Main, Letzter Hasenpfad 61.
- Boehm Laetitia** (10. 4. 59), Dr. phil., für mittlere und neuere Geschichte. M 13, Isabellastraße 28/III (37 39 66).
- Wasem Erich** (27. 4. 59), Dr. phil., a. o. Professor für Pädagogik, Vorstand der Pädagogischen Hochschule der Universität München, für Pädagogik. M-Lochhausen, Gündinger Straße 6.
- Reiffenstein Ingo** (30. 4. 59), Dr. phil., für deutsche Philologie. M 22, Reitmorstraße 54/II (29 77 18).
- Rassem Mohammed** (30. 10. 59), Dr. phil., für allgemeine Kulturlehre. M 13, Blütenstraße 10 (29 81 10). Rimsting/Obb. (Tel. 0 80 54 - 4 85).
- Schubert Friedrich Hermann** (17. 2. 60), Dr. phil., für mittlere und neuere Geschichte. M 22, Herzog-Rudolf-Straße 24 (22 57 23).
- Kerschesteiner Julia** (23. 2. 60), Dr. phil., für klassische Philologie. M 23, Mannheimer Straße 13 (36 12 40).
- Fischer Hanns** (24. 5. 60), Dr. phil., für deutsche Philologie. M 9, Alzstraße 4.
- Karlinger Felix** (23. 8. 60), Dr. phil., für Volkskunde. M 22, Knöbelstraße 16/I.
- Kraus Andreas** (25. 8. 60), Dr. phil., für mittlere und neuere Geschichte — beurlaubt —. Oberschondorf a. A. Nr. 40 (Unterschondorf 0 81 92 / 4 07).
- Werner Robert** (29. 9. 60), Dr. phil., für alte Geschichte. Gauting, Krs. Starnberg, Danziger Straße 10 (München 86 18 84).

- Schütz Joseph** (1. 3. 61), Dr. phil., für slavische Philologie. M 9, Schönstraße 72 d.
- Edzard Dietz Otto** (24. 3. 61), Dr. phil., für Assyriologie — beurteilt —. M 13, Illungshofstraße 8.
- Ludwig Walther** (11. 4. 61), Dr. phil., für klassische Philologie. M 9, Kiefernstraße 1 (43 37 98).
- Moritz Berta** (3. 5. 61), Dr. phil., für engl. Philologie, Nürnberg, Albe-
richstraße 6 und M 13, Adalbertstraße 36 (33 61 73).
- Fischer Hermann** (4. 5. 61), Dr. phil., für engl. Philologie. M 13, Heß-
straße 50-52 (59 53 38).
- Lutz Heinrich** (23. 5. 61), Dr. phil., für mittlere und neuere Geschichte.
— beurteilt —. M 55, Waldfriedhofstraße 65.
- Lazarowicz Klaus** (30. 8. 61), Dr. phil., für neuere deutsche Literatur-
geschichte. Steinebach am Wörthsee, Etterschlager Straße 43/I.
- Schmidt Hermann** (5. 10. 61), Dr. phil., für Philosophie. M 23, Düssel-
dorfer Straße 7/VIII.
- Assfalg Julius** (6. 10. 61), für Philologie des christlichen Orients,
M 8, Burggrafenstraße 5/III.
- Kramer Karl-Sigismund** (13. 10. 61), Dr. phil., für Volkskunde. M 13,
Gentzstraße 5/IV (37 53 58).
- Angermann Erich** (19. 10. 61), Dr. phil., für mittlere und neuere Ge-
schichte. M 13, Agnesstraße 44 Gh (37 30 88).
- R.-Alföldi Maria** (24. 10. 61), Dr. phil., für antike Numismatik. Gau-
ting, Grubmühlerfeldstraße 25/I (86 20 73).
- Zerries Otto** (27. 10. 61), Dr. phil., für Völkerkunde. M 8, Schnecken-
burgerstraße 38 (44 12 15).
- Brunhölzl Franz** (30. 10. 61), Dr. phil., für lateinische Philologie des
Mittelalters. München 23, Simmernstraße 13.
- Hiltbrunner Otto** (8. 11. 61), Dr. phil., für klassische Philologie. M 23,
Kaulbachstraße 94.

Lehrbeauftragte Professoren anderer Universitäten:

- Aufhauser Johann B.**, Dr. theol., Dr. phil., em. pl. a.o. Prof. der Uni-
versität Würzburg, für Religionsgeschichte mit besonderer Be-
rücksichtigung Ostasiens — liest nicht —. M 2, Ottostraße 6/V
(59 24 84).

Glum Friedrich, Dr. sc. pol., Dr. jur., Dr. med. h. c., früher apl. a.o. Professor der Universität Berlin, für Staatskunde und Politik — liest nicht —. M 19, Südliche Auffahrtsallee 24 (6 34 56).

Lehmann F. Rudolf, Dr. phil., früher nplm. Prof. für Völkerkunde und Religionswissenschaft a. d. Univ. Leipzig, zuletzt Prof. u. Vorstand der Abteilung Völkerkunde a. d. Univ. Potchefstroom, S.-Afrika, für Europäisierungsvorgänge bei Eingeborenenvölkern. M 19, Taxisstraße 17/I.

Schücking Levin Ludwig, Dr. phil., em. o. Professor der Universität Erlangen, für Anglistik. Farchant/Obb., Schulstraße 20.

Schulze-Sölde Walther, Dr. phil., Dr. jur., früher o. Prof. der Universität Innsbruck, für Metaphysik. M 27, Neufahrner Straße 24 (48 04 43).

Lektoren:

Antón Angel, für Spanisch. M 13, Illungshofstraße 12/IV.

Beissel Henry, M. A., für Englisch. Starnberg am See, Leopoldstr. 9 (22 63).

Bourke John, Dr. phil., für Englisch. M 23, Ohmstraße 11/V (33 05 78).

Broccia Giuseppe, Dr. phil., M, Nymphenburger Straße 81/IV.

Donaldson Helen, M. A., für Englisch. M 13, Keuslinstraße 2.

Mc Farland Timothy, M. A., für Englisch. M 13, Konradstraße 12 (33 37 62).

Haralampieff Kyrill, Dr. phil., für Bulgarisch. M 12, Bergmannstraße 33/IV (53 30 25).

Mortier Jean, für Französisch. M 13, Franz-Josef-Straße 23/I bei Korotin.

Nakonetschna Hanna, Dr. phil., für Ukrainisch. M 27, Kufsteiner Platz 1/310 (48 37 26).

Pinto Novais José Martins, für Portugiesisch. M 5, Ickstattstraße 34/0.

Pribić Nikola, Dr. phil., für Serbisch. M 9, Schönstraße 72 a.

Theisen Josef, Dr. phil., für Französisch. Schondorf/Ammersee (Landheim F. 218).

Truffaut Louis, für Französisch. M, Agilolfingerstraße 26.

Walmsley Valerie, B. A., für Englisch. M 13, Hohenzollernstraße 118 (33 92 70).

Herbert Jack, B. A., M. litt., für Englisch. M 8, Langestr. 2/III (44 47 66).

Leighton Joseph, B. A., für Englisch. M 23, Wiltrudenstraße 2/V.

Lehrbeauftragte:

- Adamczyk Alexander**, Dr. phil., für Russisch. M 13, Friedrichst. 21/I.
- Bachmann Heinrich**, Stud.-Professor, für lateinische Stilübungen.
Höhenkirchen b. München, Schwabelstraße 9.
- Baldauf Lucia**, Lic. phil., für Litauisch. Tegernau über Grafing bei
München (0 81 08 / 6 58).
- Bayer Karl**, Dr. phil., Stud.-Professor, für lateinische Stilübungen.
M 13, Luisenstraße 61 a/II (55 47 16).
- Beckenbauer Alfons**, Studienprofessor, für lateinische Stilübungen.
M-Obermenzing, Schrämelstraße 123.
- v. Beckerath Jürgen**, Dr. phil., wiss. Assistent des Ägyptologischen
Seminars, für Ägyptologie. M 19, Landshuter Allee 150.
- Biehler Hans Josef**, Dr. phil., für Volkskunde mit bes. Betonung der
ländlichen Gebiete Bayerns und des angrenzenden Schwaben.
M 2, Lothstraße 17.
- Birnbaum Immanuel**, stellv. Chefredakteur, für prakt. Journalismus.
M 13, Elisabethstraße 22.
- Braig Friedrich**, Dr. phil., für deutsche Literatur- u. Geistesgeschichte.
M 23, Viktor-Scheffel-Straße 12/IV 1.
- Braun Karl**, Dr. phil., Studiendirektor, für vulgärlateinische Übun-
gen — liest nur im Sommersemester —. Wolfratshausen-Wald-
ram, Gymnasium St. Mathias (Tel. Wolfratshausen 7 46).
- Briegleb Klaus**, für neuere deutsche Literaturgeschichte, Übungen
zur Textkritik, Stilistik und Methodik. M 2, Horemannsstraße 24/I
(6 95 85).
- Brogssitter Karl Otto**, Dr. phil., für deutsche Sprache und Literatur
des Mittelalters. M 23, Aachener Straße 2 (34 17 87).
- Bühler Winfried**, Dr. phil., für lateinische Stilübungen. M 13, Stauf-
fenbergerstraße 7/8 (37 01 09).
- Camaj Martin**, Dr. phil., für Albanisch. M, Drächlstraße 6.
- Cornelius Friedrich**, Dr. phil., für Grundfragen der Geschichte des
Alten Orients. Greifenberg/Ammersee.
- Curschmann Michael**, für deutsche Sprache und Literatur des Mittel-
alters. M 23, Mandlstraße 2.
- Deinert Wilhelm**, Dr. phil., für deutsche Sprache und Literatur des
Mittelalters. M 23, Wilhelmstraße 18/IV (33 12 25).
- Deku Henry**, Dr. phil., für antike Philosophie. M 23, Kaiserstr. 33/II.

- Eckardt André**, Dr. phil., für koreanische Sprache. Starnberg/See, Posenhofener Straße 33 (25 31).
- Edsperger Max**, Oberstudienrat, für griechische Grundkurse. M 15, Rückertstraße 6 (53 42 37).
- Engl Lieselotte**, Dr. phil., für Spanisch. M 25, Sappelstr. 32 (76 39 06).
- Ernst Wolfgang**, für prakt. Journalismus. M 45, Neurißweg 15.
- Färber Hans**, Dr. phil., Oberstudiendirektor, für griechische Stilübungen. M 19, Klugstraße 92 (6 17 08).
- Faltner Max**, Dr. phil., Studienrat, für griechische Grundkurse. M 13, Schellingstraße 19/IV (29 53 87).
- Fingerle Anton**, Dr. phil., Stadtschulrat, für lateinische Stilübungen. M 45, Unter der Linde 12 (36 65 68).
- Fink-Stöcker Melitta**, für portugiesische Sprache. M 2, Linprunstr. 51 (55 73 55).
- Frank Alfons**, Dr. phil., Oberstudienrat, für lateinische Grundkurse. M 22, Bürkleinstraße 15/0 (22 46 98).
- Frühwald Wolfgang**, für neuere deutsche Literaturgeschichte, Übungen zur Textkritik, Stilistik und Methodik. Gersthofen b. Augsburg, Ebnerstraße 27/0.
- Füger Wilhelm**, für englische Sprache. M 22, Kaulbachstraße 29 (22 19 41).
- Gajek Bernhard**, Dr. phil., für neuere deutsche Literaturgeschichte, Übungen zur Textkritik, Stilistik und Methodik. M 13, Hohenstaufenstraße 5/IV (33 61 90).
- v. Gardner Johann**, für liturgischen Gesang der russisch-orthodoxen Kirche. M 2, Augustenstraße 16 (55 16 08).
- Gerhards Gonde**, Studienprofessorin, für Englisch. M-Obermenzing, Torriweg 4.
- Glier Ingeborg**, Dr. phil., für deutsche Sprache und Literatur des Mittelalters. M 22, Kaulbachstraße 28.
- Göllner Theodor**, Dr. phil., für Musikwissenschaft. M 13, Schraudolphstraße 12 (29 83 66).
- Grebin Vivian**, für Englisch. M 23, Franz-Joseph-Straße 20 (33 80 86).
- Grosse Jan Piotr**, Dr. phil., für Polnisch. M 27, Lamontstr. 16 (45 21 34).
- Gruner Helene**, Dr. phil., für englische Sprache. M-Pasing, Maria-Eich-Straße 80.

- Habicht Werner**, Dr. phil., für englische Philologie. M 8, Sckellstr. 4/II (44 89 36).
- Haensch Günther**, Dr. phil., für Französisch, Katalanisch und Spanisch. M 13, Hiltenspergerstraße 32 (37 62 76).
- Hahn Gerhard**, Dr. phil., für deutsche Sprache und Literatur des Mittelalters. M 25, Friedrich-Hebbel-Straße 25.
- Happ Erich**, Studienrat, für lateinische Grundkurse, M 13 Ruemannstraße 29 (36 44 95).
- Heinelt Gottfried**, Dr. phil., für psychologische Diagnostik. M 13, Tengstraße 32/II (36 52 28).
- Heller Georg**, Dr. phil., für ungarische Sprache und Literatur. M 19, Arnulfstraße 146 (6 77 72).
- Hofmann Annelies**, Dr. phil., für deutsche Sprache und Literatur des Mittelalters. M 22, Öttingenstraße 8a (29 41 33).
- Käsbauer Max**, Dr. phil., für Logistik. M 13, Heßstraße 51/V.
- Kaletsch Hans**, Dr. phil., für Einführung in die alte Geschichte. M 23, Ohmstraße 3/III (33 53 12).
- Kröner Hans-Otto**, Dr. phil., für lateinische Stilübungen. M 13, Clemensstraße 111/III.
- Kron Wolfgang**, Dr. phil., für neuere deutsche Literaturgeschichte, Übungen zur Textkritik, Stilistik und Methodik. M-Feldmoching, Richardstraße 4.
- Kunert Ilse**, Dr. phil., für Altkirchenslavisch. M 27, Buschingstraße 65 (48 43 46).
- Lukasczyk Kurt**, Dr. phil., für Sozialpsychologie. M-Pasing, Seinsheimstraße 12 (8 07 61).
- Maier Friedrich**, für griechische Stilübungen, M 22, Robert Kochstr. 9
- Marx Hermann**, Oberstudiendirektor a. D., für Französisch. M 19, Andréestraße 2/1.
- Mauk Marielles**, Dr. phil., für Geschichte und Kultur Südafrikas. M 22, St.-Anna-Platz 3/III.
- Mehl Dieter**, Dr. phil., für englische Philologie. Lochham bei München, Erlenstraße 10 (85 25 30).
- Mehringer Andreas**, Dr. phil., für Sozialpädagogik — liest nicht —. M 19, Waisenhausstraße 20.

- Meier-Ewert Charity**, für Altenglisch. M 13, Schellingstraße 102.
- Metreweli Artschil**, für Georgisch. M 5, Frauenstraße 18.
- Mohr Wolfgang**, Dipl.-Ing., für chinesische Zeitungsgeschichte und chinesische Zeitungs- und Umgangssprache. M 27, Buschingstraße 61/VI (48 22 41).
- Morgenstern Claus**, Studienprofessor. M 8, Steinhauser Straße 27/II.
- Moser-Philtsov Maria**, Dr. phil., für Neugriechisch. M 23, Karl-Theodor-Straße 33a/0 (36 23 86).
- Naumann Wolfram**, Dr. phil., für japanische Sprache. Unterpfaffenhofen, Fichtenstraße 25 d.
- Niedermayer Franz**, Dr. phil., Oberstudienrat, für hispanische Literatur- und Geistesgeschichte. M, Alfonsstraße 11 (6 83 74).
- Niggli Günter**, für neuere deutsche Literaturgeschichte, Übungen zur Textkritik, Stilistik und Methodik. M 22, Kaulbachstraße 47.
- Osthoff Wolfgang**, Dr. phil., für Musikwissenschaft. M 13, Krumbacher Straße 4.
- Oswald Werner**, für Französisch. M-Pasing, Paul-Hösch-Straße 5.
- Owen Leslie**, für Englisch. M 2, Brienner Straße 14/III.
- Passow Wilfried**, f. Theatergeschichte. M 22, Bruderstraße 1/IV.
- Pfaff Maurus O.S.B.**, Dr. phil., für Gregorianik. Erzabtei Beuron/Hohenzollern.
- Pfister Raimund**, Dr. phil., Oberstudienrat, für lateinische Stilübungen. M 19, Pötschnerstraße 8/I (6 51 16).
- Pichottka Ilse**, Dr. phil., für Kinder- und Jugendpsychologie. M 13, Rambergstraße 8/0 (33 24 54).
- Ploß Emil**, Dr. phil., für deutsche Sprache und Literatur des Mittelalters. M 23, Clemensstraße 79/I.
- Popinceanu Ion**, Dr. phil., für Rumänisch. M 9, Ackerstraße 26/III I.
- Priblíč-Nonnenmacher Elisabeth**, Dr. phil., für Tschechisch. M 9, Schönstraße 72a.
- Scheibe Wolfgang**, Dr. phil., für Erwachsenenbildung. M 9, Schönstraße 72 (49 85 51).
- Schick Philippine**, für englische Philologie. M 13, Adalbertstr. 36/II.
- Schier Kurt**, Dr. phil., Einführung in die Edda- und Saga-Lektüre. Riemerling, Post Ottobrunn, Dahlienstraße 10 (47 96 72).
- Schlötterer Reinhold**, Dr. phil., für Musikwissenschaft. M 13, Tengstraße 42 (36 40 03).

- Schmid Hans**, Dr. phil., für Musikwissenschaft. Emmering, Post Fürstfeldbruck, Hauptstraße 23 (Fürstfeldbruck 21 83).
- Schneider Delmar**, für Brasilianisch. M 22, Kaulbachstraße 31a.
- Schopf Alfred**, Dr. phil., Studienprofessor für englische Sprache. Hohenschäftlarn, Hangweg 6.
- Schottmann Hans Heinrich**, Dr. phil., für deutsche Sprache und Literatur des Mittelalters. M 25, Lenaustraße 12.
- Sieper Roswitha**, Dr. phil., Oberstudiendirektorin, für England- und Amerikakunde. M 23, Bonner Straße 24.
- Stanchina Peter**, Intendant, für Theatergeschichte (Regie). M 42, Aindorfer Straße 101 (1 92 13).
- Starkulla Heinz**, Dr. phil., für Zeitungsgeschichte. Holzkirchen, Auf der Höh 4 (6 50).
- Stuber Max**, Dipl.-Ing., Dr. phil., für Arbeitspsychologie und Statistik für Psychologen. M 19, Barellistraße 12.
- Thaler Brigitte**, für englische Sprache. M 13, Winzererstraße 34/I.
- Tränkle Hermann**, Dr. phil., für lateinische Stilübungen. M 12, Geroltstraße 30 (76 69 61).
- Traimer Roswitha**, Dr. phil., für Musiktheorie. M 13, Tengstraße 42 (36 40 03).
- Tröger Walter**, Dr. phil., Dipl.-Psych., wiss. Assistent, für Einführung in die Erziehungswissenschaft. M 2, Pappenheimstraße 6.
- Turczynski Emanuel**, Dr. phil., Dipl. sc. pol., für Rumänisch. M 9, Fasangartenstraße 132 (43 45 78).
- Ulich Eberhard**, Dr. phil., für Arbeits- und Betriebspsychologie. M 9, Grünwalder Straße 198 a (49 42 52).
- Völkl Friedrich**, für lateinische und griechische Stilübungen, M 30, Maximilianeum/Stiftung, Max-Planck-Str. 1.
- Voit Ludwig**, Dr. phil., Oberstudiendirektor, für lateinische Grundkurse. M 8, Prinzregentenstraße 72/III (44 29 74).
- Wachinger Burghart**, Dr. phil., für deutsche Sprache und Literatur des Mittelalters. M 2, Theresienstraße 60/II.
- Wagner Lutz**, Dr. phil., für Graphologie. M-Obermenzing, Kaskadenweg 12 (6 79 05).
- Walter Gertrud**, für englische Sprache. M 23, Heidelberger Platz 1/0.

- Walter Hans**, Dr. phil., für archäologische Frühgeschichte Griechenlands. M 2, Meiserstraße 10.
- Weber Egbert**, Dr. phil., für Sozialphilosophie und amerikanische Sozialgeschichte. M 23, Klementinenstraße 14.
- Weber Friederike**, Dr. phil., für deutsche Sprache und Literatur des Mittelalters. M 23, Leopoldstraße 171 a (33 70 71).
- Wedel Erwin**, Dr. phil., für Russisch. M 9, Schönstraße 72 d (49 93 06).
- Werz Adele**, Dipl.-Ing., für Grundbegriffe der Bauformen und Baugeschichte. M 19, Walhallastraße 2.
- Windwehr Eliane**, licenciée — ès — lettres, für Französisch. M 27, Richard-Strauß-Straße 111.
- Wolf-Rottkay Wolf Hellmuth**, Dr. phil., für Isländisch und Neuskandinavisch. M 23, Kaiserplatz 2/I (33 50 35).
- Zahn Manfred**, Dr. phil., für transzendente Phänomenologie. Reichersbeuern, Propststraße 14 (Tölz 22 68).
- Zehetmeier Winfried**, für Sprechkunde, Rhetorik und Vortragskunde. M 55, Holzapfelkreuther Straße 12.
- Zeller Alfred**, Studienprofessor, für griechische Grundkurse, M 13, Guddenstraße 18 (33 27 79).
- Zieris Franz**, Dr. phil., Dipl.-Psych., wiss. Assistent, für Einführung in die Erziehungswissenschaft. M-Pasing, Agnes-Bernauer-Straße 236 (8 45 48).
- Zimmermann Fritz**, Dr. phil., Archivdirektor, für Archivwissenschaft, München, Montsalvatstraße 11/0 (33 52 32).

Naturwissenschaftliche Fakultät

Ordentliche öffentliche Professoren:

- * **Tietze Heinrich** (1. 10. 13), Dr. phil., Geh. Regierungsrat, für Mathematik. M 23, Trautenwolfstraße 7/II.
- * **Perron Oskar** (1. 4. 14), Dr. phil., Dr. d. Naturw. eh. h., Dr. rer. nat. h. c., Geh. Regierungsrat, für Mathematik. M 27, Friedrich-Herschel-Straße 11.
- * **Wilkins Alexander** (1. 10. 16), Dr. phil., für Astronomie. M 27, Oberförhringer Straße 10.
- * **Frisch Karl Ritter von** (1. 10. 21), Dr. phil., Dr. phil. h. c., Dr. rer. nat. h. c., Dr. phil. h. c., für Zoologie und vergl. Anatomie. M 9, Über der Klause 10 (49 29 38).

- * **König Robert** (15. 12. 21), Dr. phil., für Mathematik. M 13, Adelheidstraße 21/II.
- * **Stamm Johannes** (1. 8. 23), Dr. pharm., Dr. rer. nat. h. c., für Pharmakognosie und Pharmazie. M 59, Dar-es-Salaam-Straße 11 (46 82 27).
- * **Buchner Paul** (7. 8. 23), Dr. phil., Dr. med. h. c., Dr. sci. biol. h. c., für Zoologie. Porto d'Ischia (Napoli), Via S. Alessandro 15.
- * **Kraus Ernst** (1. 12. 24), Dr. phil., für Geologie. M-Obermenzing, Verdistraße 40 (57 26 57).
- * **Gerlach Walther** (1. 1. 25), Dr. rer. nat., Dr. rer. nat. h. c., Dr. med. h. c., für Experimentalphysik. M 13, Franz-Joseph-Straße 15/II (Gartenhaus) (36 05 42).
- Brauner Leo** (15. 10. 33), Dr. phil., für Botanik, Vorstand des Botanischen Instituts. M 19, Menzinger Straße 69 (6 39 25).
- * **Geiger Rudolf** (24. 11. 37), Dr. phil., für Meteorologie. M-Pasing, Perl-schneiderstraße 18 (8 22 36).
- Bamann Eugen** (1. 10. 42), Dr. phil., für Pharmazeutische Chemie und Lebensmittelchemie, Vorstand des Instituts für Pharmazie und Lebensmittelchemie. M 19, Tizianstraße 129 (6 51 77).
- Louis Herbert** (1. 12. 43), Dr. phil., für Geographie, Vorstand des Geographischen Instituts. M 2, Luisenstraße 37/III (55 21 80).
- * **Rüchardt Eduard** (10. 10. 46), Dr. phil., für Physik. Gauting b. München, Gartenpromenade 20^{1/2} (86 11 67).
- Maucher Albert** (4. 10. 47), Dr.-Ing., für allgemeine und angewandte Geologie und Mineralogie, Vorstand des Instituts für allgemeine und angewandte Geologie und Mineralogie. M 2, Luisenstraße 37 (55 41 94).
- Schmidt Robert** (20. 1. 48), Dr. phil., für Mathematik. M 2, Schützenstraße 10 (59 16 04).
- * **Reich Hermann** (1. 6. 48), Dr. phil. nat., für Geophysik. Göttingen, Schlözerweg 11.
- Saller Karl** (17. 12. 48), Dr. phil. et med., für Anthropologie und Humangenetik, Vorstand des Instituts für Anthropologie und Humangenetik. Großhesselohe bei München, Kastanienallee 9 (79 52 36).
- Menzer Georg** (28. 11. 49), Dr. phil., für Kristallographie und Mineralogie, Vorstand des Instituts für Kristallographie und Mineralogie. Gauting, Luitpoldstraße 12^{1/2} (86 16 22).

- Schwab Georg-Maria** (1. 3. 50), Dr. phil., Dr. rer. nat. h. c., für Physikalische Chemie, Vorstand des Physik.-Chem. Instituts. M 15, St.-Pauls-Platz 9/I (53 20 50).
- Dehm Richard** (17. 4. 50), Dr. phil., für Paläontologie und historische Geologie, Vorstand des Instituts für Paläontologie und historische Geologie, Prodekan, Direktor der Bayer. Staatssammlung für Paläontologie und historische Geologie. M 2, Luisenstr. 37/III (59 15 11).
- Bopp Fritz** (21. 12. 50), Dr. phil. nat., für theoretische Physik, Vorstand des Instituts für theoretische Physik. M 42, Villacher Str. 14 (1 46 59).
- Kaestner Alfred** (1. 3. 51), Dr. phil., für Spezielle Zoologie. I. Direktor der wissenschaftlichen Sammlung des Bayer. Staates. M 13, Isabellastraße 20.
- Wiberg Egon** (10. 7. 51), Dr.-Ing., Dr. rer. nat. h. c., für Anorganische Chemie, Vorstand des Instituts f. Anorganische Chemie (55 79 76). M 19, Tiepolostraße 1 (6 40 62).
- Rollwagen Walter** (22. 1. 52), Dr. phil., für Experimentalphysik, Vorstand des II. Physikalischen Instituts. M 23, Giselastraße 17/I (33 40 97).
- Huisgen Rolf** (8. 4. 52), Dr. rer. nat., für Organische Chemie, Vorstand des Instituts für Organische Chemie, Dekan. M 22, Kaulbachstraße 10 (29 05 93).
- Autrum Hansjochem** (1. 11. 52), Dr. phil., für Zoologie und vergleichende Anatomie, Vorstand des Zoologischen Instituts. M 22, Veterinärstraße 7.
- Lynen Feodor** (23. 10. 53), Dr. phil., Dr. med. h. c., für Chemie, Vorstand des Instituts für Biochemie, Direktor des Max-Planck-Instituts für Zellchemie. Starnberg, Schießstättstr. 10 (0 81 51 / 20 86).
- Stein Karl** (1. 1. 55), Dr. phil., für Mathematik, Vorstand des Mathematischen Instituts. M 9, Ulmenstraße 14 (49 42 09).
- Richter Hans** (28. 3. 55), Dr. phil., für mathematische Statistik und Wirtschaftsmathematik, Vorstand des Mathematischen Instituts. M 22, Lerchenfeldstraße 8/I (29 43 47).
- Möller Fritz** (22. 12. 55), Dr. phil. nat., für Meteorologie, Vorstand des Meteorologischen Instituts. M 13, Friedrichstraße 21/III (33 98 26).

Faessler Alfred (7. 9. 56), Dr. phil. nat., für Experimentalphysik, komm. Leiter des I. Physikal. Instituts. M 19, Wilhelm-Düllstr. 18 (6 60 76).

Schober Herbert (1. 1. 57), Dr. phil., Dr. med., für medizinische Optik, Vorstand des Instituts für Medizinische Optik. M 61, Rohlfstr. 3 (40 22 00).

Angenheister Gustav (16. 8. 57), Dr. rer. nat., für Geophysik, Vorstand des Instituts für Angewandte Geophysik, Direktor des Geophysikalischen Observatoriums (Fürstenfeldbruck). M 19, Sophie-Stehle-Straße 14 (57 20 47).

Schlüter Arnulf (8. 9. 58), Dr. rer. nat., für theoretische Physik. M, Effenstraße 94 (48 64 88).

Merxmüller Hermann (11. 9. 58), Dr. rer. nat., für Systematische Botanik, Vorstand des Instituts für Systematische Botanik, Direktor der Botanischen Staatssammlung. M 19, Menzinger Straße 67 (6 39 25).

Kneser Martin (16. 1. 59), Dr. rer. nat., für Mathematik, Vorstand des Mathematischen Instituts. M 9, Grünwalder Str. 225 b (43 53 32).

Fischer Ernst Otto (16. 6. 59), Dr. rer. nat., für Anorganische Chemie, Abteilungsvorstand im Institut für Anorganische Chemie. M-Solln, Sohnckestraße 16 (79 46 23).

Hörhammer Ludwig (1. 2. 60), Dr. phil., für Pharmakognosie, Vorstand des Instituts für Pharmazeutische Arzneimittellehre. M 19, Laimer Straße 14 (57 00 30).

Wellmann Peter (1. 11. 61), Dr. rer. nat., für Astronomie, Vorstand der Universitäts-Sternwarte. M 27, Sternwartstraße 23 (48 00 41).

Gast der Fakultät:

Butenandt Adolf (1933), Dr. phil., Dr. med. h. c., Dr. med. vet. h. c., Dr. rer. nat. h. c., Dr. phil. h. c., für Physiologische Chemie, Präsident der Max-Planck-Ges., Direktor des Physiologisch-chemischen Instituts der Medizinischen Fakultät, M 15, Goethestr. 33 (59 43 21), und des Max-Planck-Instituts für Biochemie, M 15, Goethestr. 31 (59 42 61) (s. Med. Fak.) —; M-Obermenzing, Marsopstraße 5 (8 24 90) — beurlaubt —.

Planmäßige außerordentliche Professoren:

- * **Schmidt Erich** (1. 4. 23), Dr. phil., für Organische Chemie. M 22, Ludwigstraße 17 a/IV.
- Fischer Georg** (2. 4. 48), Dr. phil., für Gesteinskunde, Vorstand des Instituts für Gesteinskunde. M 19, Bothmerstr. 12/I (6 30 71).
- Klement Robert** (1. 12. 54), Dr. phil., für Anorganische und Analytische Chemie, früher ao. Prof. der Universität Prag (1. 8. 42). Fürstenfeldbruck, Fürstenfelder Straße 17/I (0 81 41/31 45).
- Koppe Heinz Walther** (16. 9. 58), Dr. rer. nat., für theoretische Physik. M 27, Eifnerstraße 13 (48 62 63).
- Lindauer Martin** (1. 2. 61), Dr. rer. nat., für Zoologie. M 54, Templestraße 21 (54 00 40).

Honorarprofessoren:

- Schröder Joachim** (3. 7. 47), Dr. phil., für Paläontologie und historische Geologie, Direktor der Staatssammlung für Paläontologie und historische Geologie i. R. Pullach b. München, Habenschadenstraße 19.
- Kölzer Joseph** (18. 7. 47), Dr. phil., für Meteorologie. Herrsching, Keramische Straße 23 (Tel. Herrsching 530).
- Fues Erwin** (25. 8. 47), Dr. phil., für theoretische Physik. Stuttgart-N, Am Bismarckturm 58.
- Franke Heinrich** (30.1.51), Dr. phil., Dr. med. h. c., für Röntgenphysik. Erlangen, Burgbergstraße 36.
- Welker Heinrich** (9. 4. 54), Dr. phil., für Physik. Erlangen, Föhrenweg 5.
- Kraus Otto** (1. 4. 55), Dr. phil., für Mineralogie und für Naturschutz, Regierungsdirektor, Leiter der Landesstelle für Naturschutz beim Bayer. Staatsministerium des Innern. M 23, Ungererstraße 58/I.
- Eppler Wilhelm Friedrich** (13. 4. 55), Dr. rer. nat., für Mineralogie unter besonderer Berücksichtigung der Edelsteinkunde. Freyung v. W., Wiedes Carbidwerk.
- Balke Siegfried** (6. 7. 56), Dr.-Ing., Bundesminister für Atomkernenergie und Wasserwirtschaft, für Chemiewirtschaft. M 22, Lerchenfeldstraße 9.

Graßmann Wolfgang (29. 11. 56), Dr. phil., für Organische Chemie und Biochemie, Direktor des Max-Planck-Instituts für Eiweiß- und Lederforschung, Schillerstraße 46 (59 52 67); privat: M 23, Jungwirthstraße 10 (33 24 93).

Holst Erich von (13. 3. 57), Dr. phil., für Zoologie. Seewiesen, Post Starnberg/Obb.

Lorenz Konrad (15. 7. 57), Dr. phil., Dr. med., für Zoologie. Seewiesen, Post Starnberg/Obb.

Biermann Ludwig (17. 1. 59), Dr. phil., für Astrophysik, Direktor des Instituts für Astrophysik am Max-Planck-Institut für Physik und Astrophysik. M 23, Rohmederstraße 12 (36 61 44).

Heisenberg Werner (17. 1. 59), Dr. phil., für theoretische Physik. Direktor des Instituts für Physik am Max-Planck-Institut für Physik und Astrophysik. M 23, Rheinlandstraße 1 (36 62 55).

A u ß e r p l a n m ä ß i g e P r o f e s s o r e n :

** **Böhm Friedrich** (3. 2. 20), Dr. phil., für Mathematik. M 23, Dietlindenstraße 11 (36 04 83).

** **Krieg Hans** (6. 8. 27), Dr. phil., Dr. med., für Zoologie, I. Direktor der wissenschaftlichen Sammlungen des Bayerischen Staates i. R. Waldram b. Wolfratshausen, Bungalow-Siedlung.

Bertho Alfred (6. 6. 32), Dr. phil. nat., für Chemie. M 23, Hollandstraße 13/I (33 54 67) (Fakultätsvertreter der Nichtordinarien).

Jacobs Werner (19. 3. 37), Dr. phil., für Zoologie, Konservator. M 58, Dorotheenstraße 15.

Vogel Kurt (23. 8. 40), Dr. phil., für Geschichte der Mathematik, komm. Vorstand des Seminars für Geschichte der Naturwissenschaften. M 23, Isoldenstraße 14 (33 56 13).

Klages Friedrich (15. 9. 41), Dr. phil., für Chemie. M 22, Schackstraße 5/V r. (36 10 03).

Fehn Hans (3. 7. 42), Dr. phil., für Geographie. M 45, Hortensienstraße 5 (36 62 49).

Dane Elisabeth (29. 9. 42), Dr. phil., für Chemie, Konservatorin. München-Gauting, Römerstraße 16 (86 17 49).

Neumaier Ferdinand (16. 12. 42), Dr. phil., für Geologie, Direktor bei den wissenschaftlichen Sammlungen. M 27, Friedrich-Herschel-Straße 11 (48 16 28).

- Auer Hermann** (19. 1. 43), Dr. phil. nat., für Physik, mit Lehrauftrag für angewandte Physik. M 2, Sophienstraße 2 (55 21 72) (Fakultätsvertreter der Nichtordinarien).
- Reichert Benno** (6. 7. 43), Dr. phil., für Pharmazeutische Chemie und Lebensmittelchemie. M 8, Richard-Strauß-Straße 35 (44 87 74).
- Fochler-Hauke Gustav** (13. 6. 44), Dr. phil., für Geographie. M 13, Elisabethstraße 40/V.
- Souci S. Walter** (9. 7. 46), Dr. phil., für angewandte und Lebensmittelchemie, Direktor der Deutschen Forschungsanstalt für Lebensmittelchemie und Vorstand der Chemischen Abteilung des Balneologischen Instituts bei der Universität München. M 13, Habsburger Platz 3 (dienstl. 33 24 80 und 36 28 30, privat 36 19 69).
- Kahmann Hermann** (29. 5. 47), Dr. phil., für Zoologie. M 59, Waldschulstraße 42.
- Schütte Karl** (10. 5. 51), Dr. phil., für Astronomie, früher o. Professor an der Universität Wien (1. 10. 40). M 27, Ortnitstraße 15.
- Thies Heinrich** (2. 8. 51), Dr. rer. nat., für Pharmazie und Lebensmittelchemie, Abteilungsvorstand am Institut für Pharmazie und Lebensmittelchemie. Mü.-Obermenzing, Böhlaustraße 22 (8 35 14).
- Wille Franz** (23. 11. 51), Dr. phil., für Chemie. Mü.-Obermenzing, Paganinistraße 32 (8 46 04).
- Springer Rudolf** (12. 1. 53), Dr. phil. nat., für Pharmazie und Lebensmittelchemie, Abteilungsvorstand am Institut für Pharmazie und Lebensmittelchemie. M 19, Hengelerstraße 7/I (6 65 11).
- Hüttel Rudolf** (9. 2. 53), Dr. phil. nat., für Chemie. Gräfelfing b. München, Hasenstraße 11 (85 18 77).
- Seebach Karl** (30. 9. 55), Dr. rer. nat., für Mathematik, Oberstud.-Rat. M 19, Walhallastraße 5 (57 37 22).
- Bukatsch Franz** (6. 6. 56), Dr. phil., für Botanik, Oberstudienrat. M 42, Salzburger Straße 4 (1 83 71).
- Dickel Gerhard** (31. 1. 57), Dr. rer. nat., für Physikalische Chemie, Konservator. Großhesselohe bei München, Karwendelstraße 15 (79 54 07).
- Krauss Walter** (12. 2. 57), Dr. phil., für Physikalische Chemie. M 27, Morgenrothstraße 15 (33 11 07).
- Barthelmeß Alfred** (11. 4. 57), Dr. phil., für Botanik. M 19, Prinzenstraße 83/II.

- Dannenberg Heinz** (22. 1. 58), Dr.-Ing., für Organische Chemie, stellvertretender Direktor des Max-Planck-Instituts für Biochemie. M 15, Goethestraße 29 (59 42 61).
- Schmeidler Felix** (10. 2. 58), Dr. rer. nat., für Astronomie, wiss. Assistent. M 22, Widenmayerstraße 23/IV.
- Schaefer Ingo** (12. 3. 58), Dr. rer. nat., für Geographie, Konservator. Gräfelting bei München, Maria-Eich-Straße 120 (89 94 85).
- Buchner Hans** (27. 3. 58), Dr. phil., für Zoologie, Oberstudiendirektor. M 19, Löfftzstraße 3/II.
- Müller Hans Gerhard** (8. 1. 59), Dr. rer. nat., für Meteorologie, Oberreg.-Rat. Flugwissenschaftliche Forschungsanstalt, München, Flughafen München-Riem, Schleißheim, Haselsbergerstraße 219 d.
- Behringer Hans** (8. 7. 59), Dr. rer. nat., für Organische Chemie. M 27, Ismaninger Straße 73 (48 63 01).
- Fraunberger Friedrich** (18. 11. 59), Dr. rer. nat., für Physik, Konservator. M 13, Akademiestraße 11/IV (33 63 95).
- Ullmann Elsa** (13. 1. 61), Dr. rer. nat., für Pharmazeutische Technologie, Abteilungsvorstand am Institut für Pharmazie und Lebensmittelchemie. Mü.-Solln, Sambergerstraße 6 (79 57 50).
- Stuke Bernward** (16. 1. 61), Dr. rer. nat., für Physikalische Chemie, wiss. Oberassistent. Ebenhausen/Isartal, Hackerstraße 36 (Ebenhausen 8 68).
- Schwartzkopff Johann** (8. 2. 61), Dr. rer. nat., für Zoologie, Mü.-Neu-aubing, Köferingerstraße 15 (87 55 74).
- Jaenicke Lothar** (24. 3. 61), Dr. rer. nat., für Biochemie. M 2, Karlstr. 23

Privatdozenten:

- Hardtwig Erwin** (10. 3. 45), Dr. phil., für Geophysik. M 13, Friedrichstraße 17.
- Hellmich Walter** (10. 9. 51), Dr. phil., für Systematische Zoologie und Tiergeographie, Direktor bei den wissenschaftlichen Sammlungen. M 19, Menzinger Straße 67 (57 02 60).
- v. Dehn Magdalena** (8. 5. 52), Dr. phil., für Zoologie. M 8, Steinhauser Straße 21/0.
- Förtisch Otto** (8. 5. 52), Dr. rer. nat., für Geophysik, Observator. Direktor bei den Wissenschaftlichen Anstalten. Fürstenfeldbruck, Puchermühlstraße 32,

- Kinder Ernst** (7. 10. 52), Dr. phil., für Elektronenmikroskopie und Elektronik. M 8, Zaubzerstraße 60/0.
- Güttler Adalbert** (15. 7. 54), Dr. rer. nat., für Astrophysik, wiss. Assistent an der Sternwarte. M 27, Ebersberger Straße 22.
- Moser Heribert** (8. 10. 54), Dr. rer. nat., für Experimentalphysik, Studienprofessor. M 13, Rambergstraße 8 (33 95 43).
- Kranz Jakob** (11. 10. 54), Dr. rer. nat., für Experimentalphysik, wiss. Assistent. Mü.-Allach, Rudhartstraße 41.
- Kallinich Günter** (20. 9. 55), Dr. rer. nat., für Pharmazie und Lebensmittelchemie, Konservator am Institut für Pharmazie und Lebensmittelchemie. M 13, Hohenzollernstraße 59/IV (37 39 93).
- Hagn Herbert** (16. 11. 55), Dr. rer. nat., für Geologie und Paläontologie. M 19, Mettinghstraße 4/I (6 66 58).
- Hofmann Gustav** (11. 1. 56), Dr. rer. nat., für Meteorologie, Observator. M 13, Luisenstraße 63a (55 21 57).
- Schmidt Max** (11. 7. 56), Dr. rer. nat., für Anorganische Chemie, Abteilungsvorstand im Institut für Anorganische Chemie. M-Solln, Vogelanger 19 (79 65 82).
- Knobloch Hans-Wilhelm** (4. 4. 57), Dr. rer. nat., für Mathematik. Ottonbrunn, Dahlienstraße 24.
- Ziegelmayr Gerfried** (14. 10. 57), Dr. rer. nat. et med., für Anthropologie und Humangenetik, wiss. Assistent. M 42, Schladminger Straße 28 (1 67 08).
- Schneider Hans-Jochen** (18. 1. 58), Dr. rer. nat., für Geologie. M 13, Adelheidstraße 25a (37 62 02).
- Wittig Franz Eberhard** (3. 7. 58), Dipl.-Ing., Dr. rer. nat., für Physikalische Chemie, wiss. Assistent. Mü.-Solln, Bestelmeyerstraße 10.
- Burkhardt Dietrich** (29. 7. 58), Dr. rer. nat., für Zoologie, Konservator. Deisenhofen, Innerer Stockweg 4 (47 43 03).
- Schriever Karl** (6. 10. 58), Dr. rer. nat., für Pharmazie, wiss. Oberassistent am Institut für Pharmazie und Lebensmittelchemie. M 42, Fürstenrieder Straße 143/IV (1 92 26).
- Schötz Franz** (4. 2. 59), Dr. rer. nat., für Botanik, Oberkonservator am Botanischen Garten. M 19, Menzinger Straße 71 (6 39 25).
- Schneider Dietrich** (25. 2. 59), Dr. rer. nat., für Zoologie, Leiter der Abteilung für vergleichende Nervenphysiologie an der Deutschen Forschungsanstalt für Psychiatrie (Max-Planck-Institut), M 23, Kraepelinstraße 2 (33 80 24); M-Obermenzing, Michelspeckstr. 1 (8 48 02).

- Poelt Josef** (23. 3. 59), Dr. rer. nat., für Systematische Botanik, Konservator bei der Botanischen Staatssammlung. M 9, Waidbrucker Straße 7.
- Trapmann Heinz** (16. 8. 59), Dr. rer. nat., für Pharmazie, wiss. Oberassistent am Institut für Pharmazie und Lebensmittelchemie. M 12, Ganghoferstraße 60/II.
- Block Joachim Hermann** (1. 1. 60), Dr. rer. nat., für Physikalische Chemie, wiss. Assistent am Institut für Physikalische Chemie. 31, Av. Louis Clesse, Bruxelles/Belgien — z. Z. beurlaubt.
- Noller Heinrich** (1. 1. 60), Dr. rer. nat., für Physikalische Chemie, wiss. Assistent am Institut für Physikalische Chemie. M 23, Clemensstraße 48/IV.
- Biekert Ernst** (17. 2. 60), Dr. rer. nat., für Chemie, wiss. Abteilungsleiter im Max-Planck-Institut für Biochemie. M 15, Goethestr. 31 (59 42 61); M 15, Bavariaring 12 (53 21 84).
- Lüst Reimar** (1. 3. 60), Dr. rer. nat., für theoret. Physik, Abteilungsleiter am Max-Planck-Institut für Physik und Astrophysik. M, Flemingstraße 53 (48 59 27).
- Ugi Ivar** (16. 3. 60), Dr. rer. nat., für Organische Chemie, wiss. Assistent am Institut für Organische Chemie. M 23, Karl-Theodor-Straße 70/0.
- Langer Helmut** (1. 5. 60), Dr. rer. nat., für Zoologie. Maisach/Obb., Reschstraße 5/II.
- Wagner Hildebert** (29. 7. 60), Dr. rer. nat., für Pharmakognosie, wiss. Oberassistent am Institut für Pharmazeutische Arzneimittellehre. M 13, Barlachstraße 6 (33 75 73).
- Wilhelm Friedrich** (29. 7. 60), Dr. rer. nat., für Geographie, wiss. Oberassistent. M 19, Nederlinger Straße 33 a.
- Schwarzfischer Friedrich** (30. 8. 60), Dr. med. et rer. nat., für Anthropologie und Humangenetik, wiss. Assistent. M 8, Richard-Strauß-Straße 19 (44 14 20).
- Renner Maximilian** (22. 12. 60), Dr. rer. nat., für Zoologie. M-Obermenzing, Rissheimerstraße 18 (8 21 53).
- Gottstein Klaus** (17. 1. 61), Dr. rer. nat., für Physik. Gräfelting, Ettaler Straße 10 (85 14 80).
- Wienecke Rudolf** (1. 3. 61), Dr. rer. nat., für Physik. M 9, Kreuzdornweg 12.
- Mittelstaedt Peter** (12. 4. 61), Dr. rer. nat., für Physik. M, Vogelweideplatz 1 (45 08 09).

Schönenberger Helmut (30. 6. 61), Dr. rer. nat., für Pharmazie, wiss. Assistent am Institut für Pharmazie und Lebensmittelchemie. M 9, Forggenseestraße 50/I (59 43 33).

Martensen Erich (24. 10. 61), Dr. rer. nat., für Angewandte Mathematik. M 23, Germaniastraße 31 (33 74 65).

Lehrbeauftragte:

Härten Hasso, Dr. phil., für Lebensversicherungsmathematik. M 8, Maria-Theresia-Straße 3 a (F. Wohnung: 44 25 20; Büro: Bayerische Rückversicherung: 33 36 27).

Hamann Volker, Dr. phil., für Lebensmittelgesetzgebung. Geschäftsführer und wiss. Mitglied der Deutschen Forschungsanstalt für Lebensmittelchemie. M 13, Schellingstraße 58 (dienstl. 36 28 30, privat 29 02 77).

Hofmann Walther, Dr.-Ing., für geolog. Luftbildauswertung, apl. Prof. für Photogrammetrie, Topographie und Kartographie. TH München (55 92 / 4 05). M-Solln, Heinrich-Vogl-Straße 7 (79 49 08).

Karrer Hans, Reg.-Direktor, für Pensions- und Sachversicherungsmathematik. M 8, Mühlbaurstraße 8/III lks.

Kaudewitz Horst, Dr. rer. nat., Studienprofessor für Didaktik audiovisueller Unterrichtsmittel in der Biologie. M 27, Stuntzstr. 45/0 (48 36 66).

Lück Hans, Dr. rer. nat., für ausgewählte Kapitel der Lebensmittelchemie. Wiss. Mitglied der Deutschen Forschungsanstalt für Lebensmittelchemie. M-Allach, Langerhansstr. 4 (dienstl. 36 28 30).

Lux Hermann, Dr.-Ing., ao. Prof. für Analytische Chemie der Techn. Hochschule München (55 92 / 3 31). Gräufeling, Rottenbucherstr. 46 (85 12 88).

Rinsum Anton van, Dr.-Ing., für Flußkunde, Direktor a. D. der Bayerischen Landesstelle für Gewässerkunde. M 55, Linderhofstraße 6 (1 50 86).

Scherpf Peter, Dr. oec. publ., für Betriebsstatistik und betriebliche Steuerlehre, o. Professor für Betriebswirtschaft an der Staatswirtschaftl. Fakultät. M 23, Clemensstraße 8/III (33 31 24).

Schlemmer Ferdinand, Dr. phil., für spezielle Pharmazie, früher o. Prof. für Pharmazie und Direktor des Pharmazeutischen Instituts der Universität Straßburg. M 27, Maria-Theresia-Str. 28 (48 20 65).

Wüst Walter, Dr. phil., für Allgemeine Ornithologie und Feldornithologie mit Exkursionen, Oberstudienrat. M 19, Hohenlohestraße 61 (6 33 32).

Wissenschaftliche Anstalten

I.

1. Bibliothek Universität (F. 22 86 61, Nebenstelle 431)
H a c k e l s p e r g e r Max, Dr. phil., Direktor
2. Mediz. Lesehalle der Universität, Beethovenplatz 1, (F. 53 22 17)
H a c k e l s p e r g e r Max, Dr. phil., Direktor der Universitätsbibliothek

II.

A. Der Theologischen Fakultät:

Hauptgebäude der Universität, Geschwister-Scholl-Platz 1, F. 22 86 61.

1. Seminar für biblische Exegese, Abteilung Altes Testament (Zi. 250, Nebenst. 323)
Prof. Dr. Vinzenz H a m p, Vorstand (s. Theol. Fak.)
E c k e r Roman, Dr. theol., wissenschaftl. Assistent
2. Seminar für biblische Exegese, Abteilung Neues Testament (Zi. 250, Nebenst. 323)
Prof. Dr. Otto K u s s, Vorstand (s. Theol. Fak.)
K r e d e l Elmar, Dr. theol., wissenschaftl. Assistent
3. Seminar für Alte Kirchengeschichte und Patrologie (Zi. 254, Nebenst. 318)
Prof. Dr. Adolf Wilhelm Z i e g l e r, Vorstand (s. Theol. Fak.)
G e s s e l Wilhelm, Verwalter einer wissenschaftlichen Assistentenstelle
4. Seminar für Mittlere und Neuere Kirchengeschichte (Zi. 252)
Prof. Dr. Hermann T ü c h l e, Vorstand (s. Theol. Fak.)
D e n z l e r Georg, Verwalter einer wissenschaftlichen Assistentenstelle
5. Missionswissenschaftliches Seminar (Nebenst. 471)
Prof. Dr. Suso B r e c h t e r, Vorstand (s. Theol. Fak.)
6. Seminar für Systematische scholastische Philosophie (Nebenst. 467)
Prof. D. Dr. Wilhelm K e i l b a c h, Vorstand (s. Theol. Fak.)
7. Fundamentaltheologisches Seminar (Nebenst. 469/70)
Prof. Dr. Heinrich F r i e s, Vorstand (s. Theol. Fak.)
S e c k l e r Max, Dr. theol., wissenschaftl. Assistent
8. Dogmatisches Seminar (Nebenst. 472)
Prof. Dr. Michael S c h m a u s, Vorstand (s. Theol. Fak.)
H e i n z m a n n Richard, Verwalter einer wissenschaftlichen Assistentenstelle

9. Moraltheologisches Seminar (Nebenst. 473/74)
Prof. D. Dr. Richard E g e n t e r, Vorstand (s. Theol. Fak.)
G r ü n d e l Johannes, Dr. theol., wissenschaftl. Assistent
10. Seminar für Christliche Soziallehre und Allgemeine Religions-
soziologie (Nebenst. 475/76)
N. N., Vorstand (s. Theol. Fak.)
S t e g m a n n Josef, Lic. theol., wissenschaftl. Assistent
11. Kirchenrechtliches Seminar (Nebenst. 477/78)
Prof. D. Dr. Klaus M ö r s d o r f, Vorstand (s. Theol. Fak.)
N e u m a n n Johannes, Lic. iur. can., wissenschaftl. Assistent
12. Seminar für Liturgiewissenschaft und Pastoraltheologie
Prof. D. Dr. Walter D ü r i g, Vorstand (s. Theol. Fak.)
B a r t s c h Elmar, Verwalter einer wissenschaftlichen
Assistentenstelle
13. Seminar für Pädagogik, Katechetik und Homiletik (Nebenst. 460
und 463)
Prof. Dr. Theoderich K a m p m a n n, Vorstand (s. Theol. Fak.)
B e t z Otto, Verwalter einer wissenschaftlichen Assistentenstelle
14. Kanonistisches Institut (Nebenst. 482—484)
Prof. D. Dr. Klaus M ö r s d o r f, Vorstand (s. Theol. Fak.)
Stellvertretende Vorstände:
Prof. D. Dr. Karl W e i n z i e r l (s. Theol. Fak.)
Prof. Dr. Audomar S c h e u e r m a n n (s. Theol. Fak.)
S c h m i t z Heribert, Lic. iur. can., wissenschaftl. Assistent
15. Grabmann-Institut zur Erforschung der mittelalterlichen Philo-
sophie und Theologie (Nebenst. 479—481)
Prof. Dr. Michael S c h m a u s, Vorstand (s. Theol. Fak.)
B e e r Martin, Dr. theol., wissenschaftl. Assistent
G o n z á l e s Maria, Dr. phil., Dr. theol., Verwalterin
einer wissenschaftlichen Assistentenstelle

B. Der Juristischen Fakultät:

Neues Seminargebäude, Prof. Huber-Platz 1, F 22 86 61

1. Leopold-Wenger-Institut für antike Rechtsgeschichte und
Papyrusforschung (Nebenst. 710)
Prof. Dr. Wolfgang K u n k e l, Vorstand (s. Jur. Fak.)
Prof. Dr. Herbert P e t s c h o w, Vorstand (s. Jur. Fak.)
2. Institut für bayerische und deutsche Rechtsgeschichte
(Nebenst. 714)
Prof. Dr. Hermann K r a u s e, Vorstand (s. Jur. Fak.)

3. Juristisches Seminar (Nebenst. 728)
 Prof. Dr. Karl L a r e n z , Vorstand (s. Jur. Fak.)
 Prof. Dr. Rudolf P o h l e , Vorstand (s. Jur. Fak.)
4. Seminar für Handels- und Industrierecht (Nebenst. 733)
 Prof. Dr. Rolf D i e t z , Vorstand (s. Jur. Fak.)
5. Seminar für Arbeits- und Wirtschaftsrecht (Nebenst. 733)
 Prof. Dr. Rolf D i e t z , Vorstand (s. Jur. Fak.)
6. Institut für Strafrechtswissenschaften und Rechtsphilosophie
 (Nebenst. 736)
 Prof. Dr. Karl E n g i s c h , Vorstand (s. Jur. Fak.)
 Prof. Dr. Reinhart M a u r a c h , Vorstand (s. Jur. Fak.)
7. Institut für Politik und öffentliches Recht (Nebenst. 725)
 Prof. Dr. Theodor M a u n z , Vorstand (s. Jur. Fak.)
 Prof. Dr. Siegfried G r u n d m a n n , Vorstand (s. Jur. Fak.)
 Prof. Dr. Hans S p a n n e r , Vorstand (s. Jur. Fak.)
8. Institut für Öffentliches Wirtschafts- und Steuerrecht
 (Nebenst. 729)
 Prof. Dr. Hans S p a n n e r , Vorstand (s. Jur. Fak.)
9. Institut für Kirchenrecht und kirchliche Rechtsgeschichte
 (Nebenst. 737)
 Prof. Dr. Siegfried G r u n d m a n n , Vorstand (s. Jur. Fak.)
10. Institut für Völkerrecht, Rechts- und Staatsphilosophie
 (Nebenst. 742)
 Prof. Dr. Friedrich B e r b e r , Vorstand (s. Jur. Fak.)
11. Institut für Jugendrecht (Nebenst. 736)
 Prof. Dr. Karl E n g i s c h , Vorstand (s. Jur. Fak.)
 Prof. Dr. Reinhart M a u r a c h , Vorstand (s. Jur. Fak.)
12. Institut für Rechtsvergleichung (Nebenst. 722)
 Prof. Dr. Eugen U l m e r , Vorstand (s. Jur. Fak.)
 Prof. Dr. Murad F e r i d , Vorstand (s. Jur. Fak.)
13. Institut für Erneuerung des Bürgerlichen Rechts (Nebenst. 728)
 Prof. Dr. Karl L a r e n z , Vorstand (s. Jur. Fak.)
 Prof. Dr. Rudolf P o h l e , Vorstand (s. Jur. Fak.)
14. Institut für Ausländisches und Internationales Patent-, Urheber-
 und Markenrecht (Deutsches Patentamt), Zweibrückenstraße 12
 (F. 22 88 11)
 Prof. Dr. Eugen U l m e r , Vorstand (s. Jur. Fak.)
 Dr. Friedrich Karl B e i e r , Wiss. Rat

Im Dienste eines Assistenten werden an der Fakultät beschäftigt:

Dr. Eike Bracklo
Claus Wilhelm Canaris
Dr. Heinrich End
Wolfgang Fischer
Dr. Dr. Eugen Dietrich Graue
Dr. Alexander Peter Gutmann
Dr. Andreas Heldrich
Dr. Roman Herzog
Dr. Hans Kiefner
Wolfgang Knies
Dr. Rudolf Kraßer
Christoph Link
Dr. Walter Loewe
Dr. Knut Nörr
Dr. Reinhard Richardi
Dr. Walter Schick
Hans Schlosser
Friedrich-Christian Schroeder
Dr. Ekkehard Schumann
Hans Jürgen Sonnenberger
Dr. Max Vollkommer
Dr. Herbert Wiedemann
Dr. Sven Erik Wunner

C. Der Staatswirtschaftlichen Fakultät:

Seminargebäude, Ludwigstraße 28, F. 22 86 61

1. Staatswirtschaftliches Seminar (Zi. 111, Nebenst. 2 25)
 - Prof. Dr. Dr. Friedrich Lütge
 - Prof. Dr. Bernhard Pfister
 - Prof. Dr. Erich Preiser
 - Prof. Dr. Hans Möller
 - Prof. Dr. Horst Jecht
 - Dipl.-Volksw. Anton Konrad
 - Dipl.-Volksw. Albert Jech

} Vorstände (s. Staatsw. Fak.)

2. Volkswirtschaftliches Institut (Zi. 111, Nebenst. 2 25)
 - Prof. Dr. Dr. Friedrich Lütge
 - Prof. Dr. Bernhard Pfister
 - Prof. Dr. Erich Preiser
 - Prof. Dr. Hans Möller
 - Prof. Dr. Horst Jecht

} Vorstände (s. Staatsw. Fak.)

Dr. Heinz Lampert
Dipl.-Volksw. Gerhard Huber
Dipl.-Volksw. Lothar Weichsel

3. Institut für internationale Wirtschaftsbeziehungen (Theresienstraße 3—5/V, Zimmer 8—11, F. 22 86 61, Nebenstelle 446)
Prof. Dr. Hans Möller, Vorstand (s. Staatsw. Fak.)
Dr. Maria-Dolores Schulte
Dipl.-Volksw. Hans Joachim Heinemann
4. Institut für Finanzwissenschaft (Ludwigstraße 33, Nebenstelle 246)
Prof. Dr. Horst Jecht, Vorstand (s. Staatsw. Fak.)
Dr. Alois Oberhauser
Dipl.-Volksw. Hans Fecher
5. Institut für Versicherungswirtschaft (Ludwigstr. 33, Nebenst. 748)
Prof. Dr. Werner Mahr, Vorstand
Dr. Peter Bunte
Dipl.-Kfm. Hans Beutler
6. Institut für Sozial- und Wirtschaftsgeschichte (Ludwig-Str. 33/IV, Nebenstelle 229)
Prof. Dr. Dr. Friedrich Lütge, Vorstand (s. Staatsw. Fak.)
Dr. Werner Schleinkofer
7. Wirtschaftsgeographisches Institut (Ludwigstr. 28, Zi. 123, 124, 125, Nebenstelle 231)
Prof. Dr. Erich Thiel, Vorstand (s. Staatsw. Fak.)
Dr. Rudolf Hellmeier
8. Soziologisches Institut (Theresienstraße 3—5/V, Zi. 1—5, F. 22 86 61, Sekretariat: Nebenstelle 4 42; Bibliothek: Nebenstelle 4 06).
Prof. Dr. Emerich Francis, Vorstand, (Nebenstelle 4 41) (s. Staatsw. Fak.)
Dr. Johannes Winkelman, Leiter des Max-Weber-Archivs (Seminargebäude, Ludwigstraße 28, Zi. 309, Nebenstelle 251)
Dr. M. R. Lepsius } Nebenstelle 4 06
Dipl.-Volksw. Heinrich Treinen }
9. Institut für Politische Wissenschaften (Theresienstraße 3/IV, F. 22 86 61, Nebenstellen 454, 404, 443)
Prof. Dr. Eric Voegelin (s. Staatsw. Fak.)
Dr. iur. utr. Heinz Laufer, wiss. Assistent
Dr. phil. Jürgen Gebhardt, wiss. Assistent
Dr. phil. Peter Weber-Schäfer, wiss. Assistent

10. Institut für Statistik und ihre Anwendungen in den Wirtschafts- und Sozialwissenschaften (Ludwigstr. 28, Zi. 101, 103, 104, 104 a, 105, Nebenstelle 233)
 Prof. Dr. Hans Kellerer, Vorstand (s. Staatsw. Fak.)
 Dr. Josef Bley Müller
 Dr. Axel-Rainer Wulsten
 Dipl.-Volksw. Walter Prieler
 Dipl.-Math. Horst Stenger
11. Betriebswirtschaftliches Institut (Ludwigstraße 28 und Theresienstraße 3—5/V, F. 22 86 61, Nebenstellen 238 und 448)
 Prof. Dr. Otto Hintner
 Prof. Dr. Edmund Heinen
 Prof. Dr. Robert Nieschlag
 Prof. Dr. Peter Scherpf
 Dr. Gisela Flaig } Vorstände (s. Staatsw. Fak.)
12. Seminar für Bankwirtschaft
 Prof. Dr. Otto Hintner, Leiter
 Dr. Gerhard Mann
 Dipl.-Kfm. Fritz Schrom
13. Seminar für Revisions- und Treuhandwesen
 Prof. Dr. Otto Hintner, Leiter
 Dr. Anton Heigl
 Dipl.-Kfm. Dieter Benning
14. Seminar für betriebswirtschaftliche Steuerlehre
 Prof. Dr. Peter Scherpf
 Dr. K. Scheidl
 Dipl.-Kfm. M. Hatz
 Dipl.-Kfm. E. Herzer
15. Seminar für Handwerkswirtschaft
 Prof. Dr. Liesel Beckmann
 Dr. Ehrenfried Pausenberger
16. Seminar für Industrieforschung und betriebliches Rechnungswesen (F 22 86 61, Nebenst. 444, 448)
 Prof. Dr. Edmund Heinen, Leiter
 Dr. Heinz K. Gröble
 Dr. Dietrich Börner
 Dipl.-Kfm. Jürgen Heraeus
17. Seminar für Absatzwirtschaft (Nebenst. 440, 448)
 Prof. Dr. Robert Nieschlag, Leiter
 Dipl.-Kfm. Günter Hampel
 Dipl.-Kfm. Friedhelm Hirsch

18. Seminar für Werbung und Marktforschung (Nebenst. 440, 448)
Prof. Dr. Robert N i e s c h l a g , Leiter
Dipl.-Volksw. Rudolf Z e i s l m a i r
19. Seminar für betriebliche Sozialpraxis (Ludwigstr. 28,
Nebenstelle 243)
Prof. Dr. Guido F i s c h e r , Vorstand (s. Staatsw. Fak.)
Dr. Eduard G a u g l e r
20. Institut für Wirtschafts- und Sozialpädagogik (Akademiestraße 1/0,
Nebenstelle 262)
Prof. Dr. Alfons D ö r s c h e l , Vorstand (s. Staatsw. Fak.)
Dipl.-Hdl. Rudolf S c h w a r t z , Stud.-Assessor
21. Forstliche Forschungsanstalt, München, Amalienstraße 52
Obmann: Prof. Dr. E. A s s m a n n (s. Staatsw. Fak.)
Geschäftsstelle für gemeinsame Angelegenheiten der nach-
stehend unter 22.-33. aufgeführten Institute (F 22 86 61,
Nebenstelle 811)
B ö h n e r Peter, Oberregierungsforstrat, Geschäftsführer
Die Institute der Forstlichen Forschungsanstalt sind zu erreichen
über die Sammelnummer der Universität 22 86 61 und den ange-
gebenen Nebenstellen.
22. Meteorologisches Institut, F-Nebenst. 848, 852
Prof. Dr. Fritz M ö l l e r , Vorstand (s. Naturw. Fak.)
Dr. Albert B a u m g a r t n e r , Oberkonservator
Lorenz K l e m m e r , Forstassessor
(verbunden mit dem Meteorologischen Institut der Naturw.
Fakultät, s. dort)
23. Institut für Bodenkunde und Standortslehre, F-Nebenst. 815
Prof. Dr. Willi L a a t s c h , Vorstand (s. Staatsw. Fak.)
Dr. Jürgen W e h r m a n n , Oberkonservator, Priv.-Dozent
(s. Staatsw. Fak.)
Dr. Heinz Z ö t t l , Priv.-Dozent (s. Staatsw. Fak.)
Dr. Rudolf H ü s e r
Dr. Hans-Jürgen D u b b e r
Siegfried E m b e r g e r , Forstmeister
24. Forstbotanisches Institut, F-Nebenst. 824
Prof. Dr. Bruno H u b e r , Vorstand (s. Staatsw. Fak.)
Dr. Walter L i e s e , Priv.-Dozent (s. Staatsw. Fak.)
Dr. Josef J u n g , Regierungsrat
Dr. Werner K o c h
Horst C o u r t o i s , Dipl.-Forstwirt

25. Institut für angewandte Zoologie, F-Nebenst. 865
 Prof. Dr. Wilhelm Z w ö l f e r , Vorstand (s. Staatsw. Fak.)
 Dr. Wolfgang S c h w e n k e , Priv.-Dozent (s. Staatsw. Fak.)
 Dr. Max P o s t n e r
 Dr. Otto H e n z e , Forstmeister
 Oskar S t e g e r , Forstmeister
26. Institut für Forstpolitik und forstliche Betriebswirtschaftslehre,
 F-Nebenst. 837
 Prof. Dr. Julius S p e e r , Vorstand (s. Staatsw. Fak.)
 Hans Walter G e b h a r d t , Forstmeister, wiss. Assistent
 Dr. Werner K r o t h , Forstassessor, wiss. Assistent
27. Institut für Waldbau, F-Nebenst. 860
 Prof. Dr. Dr. Dr. h. c. Josef Nikolaus K ö s t l e r , Vorstand
 (s. Staatsw. Fak.)
 Dr. Hans Georg S o m m e r , Forstassessor, wiss. Assistent
 Erich M a u r e r , Forstassessor, wiss. Assistent
 Dr. Hans B i b e l r i e t h e r , Forstassessor, wiss. Assistent
28. Institut für Holzkunde und Forstnutzung, F-Nebenst. 845
 Prof. Dr. Hubert Freiherr v o n P e c h m a n n , Vorstand
 (s. Staatsw. Fak.)
 Albrecht B e r n h a r t , Forstmeister, wiss. Assistent
29. Institut für Forstliche Ertragskunde, F-Nebenst. 820
 Prof. Dr. Ernst A s s m a n n , Vorstand (s. Staatsw. Fak.)
 Reinhard K e n n e l , Forstassessor, wiss. Assistent
 Dr. Friedrich F r a n z , wiss. Assistent
 N. N., Forstassessor, wiss. Assistent
30. Institut für Forstsamenkunde und Pflanzenzüchtung,
 F-Nebenst. 830 (zugleich amtliche Samenprüfstelle)
 Prof. Dr. Ernst R o h m e d e r , Vorstand (s. Staatsw. Fak.)
 Alexander v. S c h ö n b o r n , Forstmeister, wiss. Assistent
 Dr. Rudolf D i m p f l m e i e r , Forstmeister, wiss. Assistent
 Dr. Walter M e r z , wiss. Assistent
31. Institut für Jagdkunde
 Prof. Dr. Fritz E r n s t , Vorstand (s. Staatsw. Fak.)
32. Institut für Forstvermessung und Walderschließung,
 F-Nebenst. 842
 Prof. Dr. Fritz B a c k m u n d , Vorstand (s. Staatsw. Fak.)
 Lorenz S a n k t j o h a n s e r , Forstassessor, wiss. Assistent

33. Institut für Holzforschung und Holztechnik (Winzererstraße 45,
F. 37 56 72)
Prof. Dr. Franz Kollmann (s. Staatsw. Fak.)
Dr. rer. nat. Eberhard Schmidt
Dr. rer. nat. Adolf Schneider
Dr. rer. nat. Reinwald Teichgräber
Dr.-Ing. Max Kufner
Dr. rer. nat. Günter Höckele
Dipl.- Ing. Georg Böhner
Dipl.-Ing. Horst Schneider

D. Der Medizinischen Fakultät:

I. Theoretische Anstalten

1. Anatomische Anstalt (Pettenkoflerstraße 11, F. 53 40 84)
Prof. Dr. Titus v. Lanz, Direktor (s. Med. Fak.)
2. Institut für Histologie und experimentelle Biologie (F. 53 42 69)
Prof. Dr. Rudolf Bachmann, Direktor (s. Med. Fak.)
Prof. Dr. Josef Wallraff, Konservator (s. Med. Fak.)
Schmidt Walter-Hans, Dr. med., wiss. Oberassistent
(s. Med. Fak.)
Wetzstein Rudolf, Dr. med. (s. Med. Fak.)
3. Anatomisches Institut (F. 53 44 54)
Prof. Dr. Titus von Lanz, Direktor (s. Med. Fak.)
Prof. Dr. Paul Dziallas (s. Med. Fak.)
Prof. Dr. Anton Mayet, Konservator (s. Med. Fak.)
Dingler Emmi-Chr., Dr. med., wiss. Assistentin (s. Med. Fak.)
Lang Johannes, Dr. med., wiss. Assistent (s. Med. Fak.)
Lippert Herbert, Dr. med., Dr. phil., wiss. Assistent
4. Physiologisches Institut (Pettenkoflerstraße 12, F. 55 34 87)
Prof. Dr. Richard Wagner, Direktor (s. Med. Fak.)
Prof. Dr. Erik Wetterer, Konservator (s. Med. Fak.)
Prof. Dr. Hans Reichel (s. Med. Fak.)
Prof. Dr. Ewald Kapal, (s. Med. Fak.)
Bleichert Adolf, Dr. med., wiss. Assistent
Kapuste Johann, Dr. med., wiss. Assistent
Reimann Reinhold, Dr. med., wiss. Assistent
5. Physiologisch-chemisches Institut (Goethestraße 33, F. 59 43 21)
Prof. Dr. phil., Dr. med. h. c., Dr. med. vet. h. c., Dr. rer. nat. h. c.,
Dr. phil. h. c. Adolf Butenandt, Dir. (s. Med. Fak.) – beurl. –

Prof. Dr. rer. nat. Peter Karlson, Konservator, kommiss. Leiter
des Institutes (s. Med. Fak.)

Prof. Dr. Helmut Niemer (s. Med. Fak.)

Meyer Erich, Dr. med., wiss. Assistent (s. Med. Fak.)

6. Pathologisches Institut (Thalkirchner Str. 36, F. 55 52 65, 55 52 66)

Prof. Dr. Walter Büngeler, Direktor (s. Med. Fak.)

Prof. Dr. Fritz Miller, Leiter der Elektronenmikroskopischen
Abteilung (s. Med. Fak.)

Prof. Dr. Walter Döntenwill (s. Med. Fak.)

Eder Max, Dr. med., Konservator (s. Med. Fak.)

Bayerle Hans, Dr. phil., Dr. med., Konservator

Wrbha Heinrich, Dr. med., Dr. rer. nat., wiss. Assistent
(s. Med. Fak.)

Löblich Hans, Dr. med., wiss. Assistent (s. Med. Fak.)

Georgii Axel, Dr. med., wiss. Assistent (s. Med. Fak.)

Schauer Alfred, Dr. med., wiss. Assistent

Mohr Ulrich, Dr. med., wiss. Assistent

Zagel Manfred, Dr. med., wiss. Assistent

Giessler Gerhard, Dr. med., wiss. Assistent

Geipel Arnulf, Dr. med., wiss. Assistent

7. Pharmakologisches Institut (Nußbaumstraße 28, F. 53 60 34

Prof. Dr. Manfred Kiese, Direktor (s. Med. Fak.)

Prof. Dr. Melchior Reiter, Konservator (s. Med. Fak.)

Felix Wolfgang, Dr. med., wiss. Assistent (s. Med. Fak.)

Herz Albert, Dr. med., wiss. Assistent (s. Med. Fak.)

Kurz Hermann, Dr. med., wiss. Assistent

Lange Gerhard, Dr. med., wiss. Assistent

Renner Gerhard, Dr. med., wiss. Assistent

Kampffmeier Hermann, Dr. med., wiss. Assistent

Rauscher Elli, Dr. rer. nat., wiss. Assistentin

8. Max v. Pettenkofer-Institut für Hygiene und Med. Mikrobiologie
(Pettenkoferstraße 9 a, F. 55 48 21)

Prof. Dr. phil. nat., Dr. med. Hermann Eyer, Direktor
(s. Med. Fak.)

Linzenmeier Götz, Dr. med., Oberarzt (s. Med. Fak.)

Schierz Günther, Dr. med., wiss. Assistent

Metz Hans, Dr. med., wiss. Assistent

Röschenthaler Robert, Dr. rer. nat., wiss. Assistent

Lebek Gerhard, Dr. med., wiss. Assistent

Lerner Reinhold, Dr. med., wiss. Assistent

9. Balneologisches Institut bei der Universität München, Medizinische und klimatologische Abteilung*) (Ziemssenstr. 1, F. 55 82 71)
 Prof. Dr. Hans v. Braunbehrens, Vorstand (s. Med. Fak.)
 Schnelle Kurt-Werner, Dr. med., Regierungsobermedizinalrat
 Dirnagl Karl, Dipl.-Phys., Ober-Konservator (s. Med. Fak.)
 Drexel Heinrich, Dr. med., Assistent, Chemische Abteilung (s. Naturw. Fak.)
10. Strahlenbiologisches Institut der Universität München (Bavariaring 19, F. 53 03 49)
 Prof. Dr. Otto Hug, Direktor (s. Med. Fak.)
 Gangloff Hans, Dr. med., wiss. Assistent
 Nachtigall Werner, Dr. med., wiss. Assistent
11. Institut für Gerichtliche und Versicherungs-Medizin (Frauenlobstraße 7, F. 55 48 30)
 Prof. Dr. Wolfgang Laves, Direktor (s. Med. Fak.)
 Spann Wolfgang, Dr. med., wiss. Assistent (s. Med. Fak.)
 Jungwirth Johann, Dr. med., wiss. Assistent (s. Med. Fak.)
 Hirth Ludwig, Dr. med., wiss. Assistent
12. Institut für Geschichte der Medizin (Lessingstraße 2, F. 53 22 96)
 Prof. Dr. Werner Leibbrand, Direktor (s. Med. Fak.)
13. Medizinisch-klinisches Institut (Ziemssenstraße 1 a, F. 55 82 71)
 Prof. Dr. Herbert Schwiegk, Direktor (s. Med. Fak.)
14. Institut für Infektions- und Tropenmedizin (Am Neudeck 1, Mariahilfplatz, F. 22 18 17)
 Prof. Dr. Albert Herrlich, Vorstand (s. Med. Fak.)
15. Institut für Prophylaxe der Kreislaufkrankheiten bei der Universität München (Pettenkofenstraße 9, F. 55 22 52)
 Prof. Dr. Gustav Schimert, Vorstand (s. Med. Fak.)
 Schimmler Wilhelm, Dr. med., wiss. Assistent
 Schwalb Hans, Dr. med., wiss. Assistent
 Eberl Josef, Dr. med., wiss. Assistent
16. Deutsche Forschungsanstalt für Psychiatrie, Max-Planck-Institut, (Kraepelinstraße 2, F. 33 80 21)
 Prof. Dr. Gerd Peters, geschäftsführender Direktor
 Hager Hermann, Dr. med., Dr. rer. nat., wiss. Oberassistent
 Blinzinger Karlheinz, Dr. med., wiss. Assistent
 Ploog Detlev, Prof. Dr. med., Leiter der Abtlg. für Verhaltensforschung
 Schneider Dietrich, Privatdozent Dr. rer. nat., Leiter der Abteilung für vergleichende Neurophysiologie

Schleussing Hans, Prof. Dr. med., Prosektor
Unterharnscheidt Friedrich, Privatdozent Dr. med., wiss. Assistent
Henn Rainer, Dr. med., Dipl.-Psychol., wiss. Assistent
Kreutzberg Georg, Dr. med., wiss. Assistent
Jatzkewitz Horst, Privatdozent Dr.-Ing., Leiter der Biochemischen Abteilung
Creutzfeldt Otto, Dr. med., Leiter der neurophysiologischen Abteilung
Matussek Norbert, Dr. med., wiss. Assistent
Zerbin-Rüdin Edith, Dr. med., wiss. Assistentin an der Abteilung für Genealogie und Demographie
Matussek Paul, Prof. Dr. Dr.
Huth Werner, Dr. med., wiss. Assistent
Neumann Charlotte, Dr. med., wiss. Assistentin
Halbach Gerd, Dipl.-Psychol., wiss. Assistent
Halbach Amrei, Dipl.-Psychol., wiss. Assistentin
Vardy Mosche, Dipl.-Psychol., wiss. Assistent
Liacopoulos Ilias, Dipl.-Psychol., wiss. Assistent
Scholz Willibald, Prof. Dr. med., wissenschaftl. Mitglied

II. Kliniken und Polikliniken

17. I. Medizinische Klinik (Ziemssenstraße 1 a, F. 55 82 71)
Prof. Dr. Herbert Schwegk, Direktor (s. Med. Fak.)
Prof. Dr. Walther Stich, wiss. Oberassistent (s. Med. Fak.)
Prof. Dr. Rudolf Marx (s. Med. Fak.)
Lang Werner, Dr. med., wiss. Oberassistent (s. Med. Fak.)
Buchborn Eberhard, Dr. med., wiss. Oberassistent (s. Med. Fak.)
Prof. Dr. Dietrich Michel, wiss. Assistent (s. Med. Fak.)
Riecker Gerhard, Dr. med., wiss. Assistent (s. Med. Fak.)
Knedel Maximilian, Dr. med., wiss. Assistent (s. Med. Fak.)
Karpati Alexander, Dr. med., wiss. Assistent
Seibold Martin, Dr. med., wiss. Assistent
Karl Marie Luise, Dr. med., wiss. Assistentin
Koczorek Karlheinz, Dr. med., wiss. Assistent
Burkhardt Rolf, Dr. med., wiss. Assistent
Walchner Wilhelm, Dr. med., wiss. Assistent
Jahrmärker Hans, Dr. med., wiss. Assistent
Ehrhart Hans, Dr. med., wiss. Assistent
Karl Josef, Dr. med., wiss. Assistent

Eisenburg Josef, Dr. med., wiss. Assistent
 Göldel Ludwig, Dr. med., wiss. Assistent
 Edel Heinz-Horst, Dr. med., wiss. Assistent
 Amann Rudolf, Dr. med., wiss. Assistent
 Heuer Kurt, Dr. med., wiss. Assistent
 Jacubeit Martin, Dr. med., wiss. Assistent
 v. Bubnoff Manfred, Dr. med., wiss. Assistent
 Greß Eleonore, Dr. med., wiss. Assistentin
 Krimmann Paula, Dr. med., wiss. Assistentin
 Zimmermann Winfried, Dr. med., wiss. Assistent
 Eidler Jochen, Dr. med., wiss. Assistent
 Gurniak Walter, Dr. med., wiss. Assistent
 Gurland Hans-Jürgen, Dr. med., wiss. Assistent
 Renner Eckehard, Dr. med., wiss. Assistent
 Gambihler Gerhard, Dr. med., wiss. Assistent

18. II. Medizinische Klinik (Ziemssenstraße 1, F. 55 82 71)
- Prof. Dr. med., Dr. phil. Gustav Bodechtel, Direktor
 (s. Med. Fak.)
 Prof. Dr. Otto Wieland, Konservator und Leiter des Laboratoriums (s. Med. Fak.)
 Prof. Dr. Arnold Bernsmeier, Oberarzt (s. Med. Fak.)
 Prof. Dr. Hermann Zickgraf, wiss. Oberassistent
 (s. Med. Fak.)
 Prof. Dr. Friedrich Erbslöh, wiss. Assistent (s. Med. Fak.)
 Prof. Dr. Max-Michael Forell, wiss. Assistent (s. Med. Fak.)
 Prof. Dr. Adolf Schrader, wiss. Assistent (s. Med. Fak.)
 Eymmer Karl Peter, Dr. med., wiss. Assistent (s. Med. Fak.)
 Borchers Hans, Dr. med., wiss. Assistent (s. Med. Fak.)
 Schwarz Kurt, Dr. med., wiss. Assistent (s. Med. Fak.)
 Gottstein Ulrich, Dr. med., wiss. Assistent (s. Med. Fak.)
 Knauff Hans Georg, Dr. med., wiss. Assistent (s. Med. Fak.)
 Fruhmann Günther, Dr. med., wiss. Assistent
 Puzik Adalbert, Dr. med., wiss. Assistent
 Weinges Kurt, Dr. med., wiss. Assistent
 Rudolph Werner, Dr. med., wiss. Assistent
 Moll Johann, Dr. med., wiss. Assistent
 v. Albert Hans-Henning, Dr. med., wiss. Assistent
 Baedeker Wolfgang, Dr. med., wiss. Assistent
 Kopetz Kurt, Dr. med., wiss. Assistent
 Reiners Barbara, Dr. med., wiss. Assistentin
 Dobovicnik Willy, Dr. med., wiss. Assistent

- Mittelbach Franz, Dr. med., wiss. Assistent
 Kritschgau Georg, Dr. med., wiss. Assistent
 Henschmann Lothar, Dr. med., wiss. Assistent
 Fischler von Treuberg Nikolaus, Dr. med.,
 wiss. Assistent
 van der Weyer Karl, Dr. med., wiss. Assistent
 Niedermayer Walter, Dr. med., wiss. Assistent
 Volkmeyer Karl, Dr. med., wiss. Assistent
 Vittali Eva, Dr. med., wiss. Assistentin
19. Institut und Poliklinik für Physikalische Therapie und Röntgenologie (Rieder-Institut) (Ziemssenstraße 1, F. 55 82 71)
 Prof. Dr. Hans v. Braunbehrens, Direktor (s. Med. Fak.)
 Bunde Erich, Dipl.-Physiker, Dr. phil. nat., Konservator
 (s. Med. Fak.)
 Prof. Dr. Ulrich Schneider, Oberarzt (s. Med. Fak.)
 Stieve Friedrich-Ernst, Dr. med., Oberarzt
 (s. Med. Fak.)
 Pabst Hans-Werner, Dr. med., wiss. Oberassistent (s. Med. Fak.)
 Zimmermann Hanns, Dr. med., wiss. Assistent
 Frey Kurt, Dr. med., wiss. Assistent
 Nummerger Josef, Dr. med., wiss. Assistent
 Künzler Friedrich, Dr. med., Lehrarzt (s. Med. Fak.)
 Schmidt Erwin, Dr. med., wiss. Assistent
 Strohm Christian, Dr. med., wiss. Assistent
 Berger Alfred, Dr. med., wiss. Assistent
 Steinhoff Harald, Dr. med., wiss. Assistent
 Kellermann Mathilde, Dr. med., wiss. Assistentin
 Schultze Marie-Luise, Dr. med., wiss. Assistentin
 Kohlrusch Arnt, Dr. med., wiss. Assistent
 Klemm Johannes, Dr. med., wiss. Assistent
 Glauer Klaus, Dr. med., wiss. Assistent
 Hör Gustav, Dr. med., wiss. Assistent
20. Poliklinik (Pettenkoferstraße 8a, F. 55 84 71)
 Prof. Dr. Walter Seitz, Direktor (s. Med. Fak.)
21. Medizinische Poliklinik (Pettenkoferstraße 8a, F. 55 84 71)
 Prof. Dr. Walter Seitz, Direktor (s. Med. Fak.)
 Prof. Dr. Konrad Stuhlfauth, Oberarzt (s. Med. Fak.)
 Nowy Herbert, Dr. med., wiss. Oberassistent (s. Med. Fak.)
 Prof. Dr. Nepomuk Zöllner, wiss. Assistent (s. Med. Fak.)
 Hess Johann, Dr. med., wiss. Assistent (s. Med. Fak.)
 Kilian Hans, Dr. med., wiss. Assistent

v. Brand Vera Frfr., Dr. med., Dr. phil.
 v. Goeldel Rudolph, Dr. med., wiss. Assistent
 Mathies Hartwig, Dr. med., wiss. Assistent
 Mehnert Hellmut, Dr. med., wiss. Assistent
 Neff Viktor, Dr. med., wiss. Assistent
 Meier Josef, Dr. med., wiss. Assistent
 Frings Dieter, Dr. med., wiss. Assistent
 Walcher Albrecht, Dr. med., wiss. Assistent
 Raisich Edith, Dr. med., wiss. Assistentin
 Stumpf Walter, Dr. med., wiss. Assistent
 Korfmacher Inga, Dr. med., wiss. Assistentin

22. Chirurgische Klinik (Nußbaumstraße 20, F. 55 81 12)
 Prof. Dr. Rudolf Z e n k e r , Direktor (s. Med. Fak.)
 Prof. Dr. Dr. Eugen W e r l e , Vorstand d. Abt. f. klinische Chemie
 (s. Med. Fak.)
 Prof. Dr. Max P ö s c h l , Oberarzt Röntgenabtlg. (s. Med. Fak.)
 Prof. Dr. Walter H a r t e n b a c h , Oberarzt (s. Med. Fak.)
 Prof. Dr. Wilhelm S c h i n k , Oberarzt (s. Med. Fak.)
 Grill Werner, Dr. med., Oberarzt (s. Med. Fak.)
 Beer Rüdiger, Dr. med., Oberarzt (s. Med. Fak.)
 Weber Eduard, Dr. med., wiss. Oberassistent (s. Med. Fak.)
 Karnbaum Sebastian, Dr. med., Dr. phil., wiss. Oberassistent
 (s. Med. Fak.)
 Schmiedt Egbert, Dr. med., wiss. Oberassistent (s. Med. Fak.)
 Hamelmann Horst, Dr. med., wiss. Assistent (s. Med. Fak.)
 Klinner Werner, Dr. med., wiss. Assistent (s. Med. Fak.)
 Greissinger Helmut, Dr. med., wiss. Assistent
 Schlicht Leo, Dr. med., wiss. Assistent
 Keyssler Hans, Dr. med., wiss. Assistent
 Jakoby Walter, Dr. med., wiss. Assistent
 Braun Ursula, Dr. med., wiss. Assistentin
 Meyer Alfred, Dr. med., wiss. Assistent
 Rueff Fritz, Dr. med., wiss. Assistent
 Hohmann Johannes, Dr. med., wiss. Assistent
 Ernst Helmut, Dr. med., wiss. Assistent
 Schmidt Günther, Dr. med., wiss. Assistent
 Schaudig Alfred, Dr. med., wiss. Assistent
 Schmidt-Mende Manfred, Dr. med., wiss. Assistent
 Enzenbach Robert, Dr. med., wiss. Assistent
 Kraemer Hans Jörg, Dr. med., wiss. Assistent
 Kolle Peter, Dr. med., wiss. Assistent

Borst Hans, Dr. med., wiss. Assistent
May Harald, Dr. med., wiss. Assistent
Parhofer Rudolf, Dr. med., wiss. Assistent
Brüchle Hans, Dr. med., wiss. Assistent
Hof Josef, Dr. med., wiss. Assistent
Harder Joachim, Dr. med., wiss. Assistent
Eisenmann Rudolf, Dr. med., wiss. Assistent
Kraft Walter, Dr. med., wiss. Assistent
Pohlmeyer Theodor, Dr. med., wiss. Assistent
Loeschke Georg, Dr. med., wiss. Assistent
Glum Hildebrand, Dr. med., wiss. Assistentin
Thurmayer Rudolf, Dr. med., wiss. Assistent
Hernandez-Richter Jose, Dr. med., wiss. Assistent
Leusch Gerhard, Dr. med., wiss. Assistent
Pichlmayr Ina, Dr. med., wiss. Assistentin
Wallrapp Leo, Dr. med., wiss. Assistent
Heiß Walter, Dr. med., wiss. Assistent
Sebening Fritz, Dr. med., wiss. Assistent
Trautschold Ivar, Dr. med., wiss. Assistent
Meißner Helmut, Dr. med., wiss. Assistent
Pichlmayr Rudolf, Dr. med., wiss. Assistent
Baldauf Heinrich, Dr. med., wiss. Assistent
Hinrichsen Marlene, Dr. med., wiss. Assistentin
Bohmert Heinrich, Dr. med., wiss. Assistent
Vitali Horst-Peter, Dr. med., wiss. Assistent
Tyl Alexander, Dr. med., wiss. Assistent
Pichlmaier Heinz, Dr. med., wiss. Assistent
Gölkel Herta, Dr. med., wiss. Assistentin
Stark Leonhard, Dr. med., wiss. Assistent
Zistl Friedrich, Dr. med., wiss. Assistent
Becker Hans-Martin, Dr. med., wiss. Assistent
Sixt Hans Hermann, Dr. med., wiss. Assistent
Deubzer Wolfgang, Dr. med., wiss. Assistent
Auberger Georg, Dr. med., wiss. Assistent
Zierl Othmar, Dr. med., wiss. Assistent
Tremel Heinrich, Dr. med., wiss., Assistent
Hinrichsen Robert, Dr. med., wiss. Assistent
Steinle Elisabeth, Dr. med., wiss. Assistentin
Schievelbein Helmut, Dr. med., wiss. Assistent
Westhues Gertrud, Dr. med., wiss. Assistentin
Borchers Arnulf, Dr. med., wiss. Assistent

- Hofmann Helmut, Dr. med., wiss. Assistent
 Schäfer Hans, Dr. med., wiss. Assistent
 Hubbe Jürgen, Dr. med., wiss. Assistent
 Erpenbeck Raymund, Dr. med., wiss. Assistent
 Seidel Wolfgang, Dr. med., wiss. Assistent
 Eder Rudolf, Dr. med., wiss. Assistent
23. Chirurgische Poliklinik (Pettenkoferstraße 8a, F. 55 84 71, 55 04 24)
 Prof. Dr. med. Fritz Holle, Direktor (s. Med. Fak.)
 Prof. Dr. med. Victor Struppler, Oberarzt (s. Med. Fak.)
 Priv.-Doz. Dr. med. Karl-Heinz Parchwitz, Oberarzt
 Pirner Friedrich, Dr. med., wiss. Oberassistent (s. Med. Fak.)
 Dietrich Konrad, Dr. med., wiss. Assistent (s. Med. Fak.)
 Netzer Clemens, Dr. med., wiss. Assistent (s. Med. Fak.)
 Hart Walter, Dr. med., wiss. Assistent
 Anders Konrad, Dr. med., wiss. Assistent
 Spieß Karl, Dr. med., wiss. Assistent
 Doenicke Alfred, Dr. med., wiss. Assistent
 Lick Rainer, Dr. med., wiss. Assistent
 Heymann Horst, Dr. med., wiss. Assistent
 Herz Guenther, Dr. med., wiss. Assistent
 Vogel Margot, Dr. med., wiss. Assistentin
24. Orthopädische Klinik (Harlachinger Straße 12, F. 49 58 61)
 Prof. Dr. Max Lange, Direktor (s. Med. Fak.)
25. Orthopädische Poliklinik (Pettenkoferstraße 8a, F. 55 84 71)
 Prof. Dr. Max Lange, Direktor (s. Med. Fak.)
 Göb Albert, Dr. med., wiss. Oberassistent (s. Med. Fak.)
 Schuster Ulrich, Dr. med., wiss. Assistent
 Pilz Wilhelm, Dr. med., wiss. Assistent
 Ast Ingeborg, Dr. med., wiss. Assistentin
 Woller Ingeborg, Dr. med., wiss. Assistentin
 Stotz Siegfried, Dr. med., wiss. Assistent
 v. Schroeder Frank, Dr. med., wiss. Assistent
26. I. Frauenklinik (Maistraße 11, F. 53 07 69)
 Prof. Dr. Werner Bickenbach, Direktor (s. Med. Fak.)
 Prof. Dr. Julius Ries, Konservator der Strahlenabteilung
 (s. Med. Fak.)
 Prof. Dr. Gerhard Döring, wiss. Oberassistent (s. Med. Fak.)
 Martius Gerhard, Dr. med., wiss. Oberassistent (s. Med. Fak.)
 Kaiser Rudolf, Dr. med., wiss. Oberassistent (s. Med. Fak.)
 Zimmer Fritz, Dr. med., wiss. Assistent

Kornhas Sylvia, Dr. med., wiss. Assistentin
 Mohr Hanns-Gösta, Dr. med., wiss. Assistent
 Soost Hans Jürgen, Dr. med., wiss. Assistent
 Schmidt Herbert, Dr. med., wiss. Assistent
 Kauka Erika, Dr. med., wiss. Assistentin
 Mehring Waldemar, Dr. med., wiss. Assistent
 Kornhas Georg, Dr. med., wiss. Assistent
 Gräbel Gertraud, Dr. med. dent., wiss. Assistentin
 Baldauf Magdalena, Dr. med., wiss. Assistentin
 Petz Ruth, Dr. med., wiss. Assistentin
 Deryng Andreas, Dr. med., wiss. Assistent
 Kuß Erich, Dr. med., wiss. Assistent
 Koschade Eduard, Dr. med., wiss. Assistent
 Engelschalk Wilhelm, Dr. med., wiss. Assistent
 Tochtermann Elfriede, Dr. med., wiss. Assistentin
 Finsterlin Almuth, Dr. med., wiss. Assistentin
 Ludwig Hans, Dr. med., wiss. Assistent
 Jopp Harald, Dr. med., wiss. Assistent
 Müller Dieter, Dr. med., wiss. Assistent
 Freischütz Günther, Dr. med., wiss. Assistent
 Hickl Ernst, Dr. med., wiss. Assistent
 Weber Theodor, Dr. med., wiss. Assistent

27. II. Frauenklinik (Lindwurmstraße 2a, F. 55 81 17)
 Prof. Dr. Richard Fikentscher, Direktor (s. Med. Fak.)
 Waidl Ernst, Dr. med., Oberarzt (s. Med. Fak.)
 Semm Kurt, Dr. med., wiss. Oberassistent (s. Med. Fak.)
 Will Ingeborg, Dr. med., wiss. Assistentin
 Welsch Hermann, Dr. med., wiss. Assistent
 Penning Wolfgang, Dr. med., wiss. Assistent
 Weidenbach Arnulf, Dr. med., wiss. Assistent
 Koller Erich, Dr. med., wiss. Assistent
 Kilian Hannelore, Dr. med., wiss. Assistentin
 Mühlbauer Ludwig, Dr. med., wiss. Assistent
 v. Arco-Zinneberg Melanie, Dr. med., wiss. Assistentin
 Hirt Hans, Dr. med., wiss. Assistent
 Fikentscher Heinz, Dr. med., wiss. Assistent
 Fuchs Isolde, Dr. med., wiss. Assistentin
 Bauersachs Lore, Dr. med., wiss. Assistentin
28. a) Kinderklinik im Dr. v. Hauner'schen Kinderspital (Lindwurm-
 straße 4, F. 55 41 45 - 47).
 Prof. Dr. Alfred Wiskott, Direktor (s. Med. Fak.)

Prof. Dr. Hans-Dietrich P a c h e , Oberarzt (s. Med. Fak.)
 Prof. Dr. Werner D r o e s e , wiss. Assistent (s. Med. Fak.)
 v. B e r l i n Susanne, Dr. med., wiss. Oberassistentin (s. Med. Fak.)
 G o e t z Otmar, Dr. med., wiss. Assistent (s. Med. Fak.)
 M o o s m a n g Ilse, Dr. med., wiss. Assistentin
 K n o r r Dietrich, Dr. med., wiss. Assistent
 B ü h l m e y e r Konrad, Dr. med., wiss. Assistent
 F e l k e l Oskar, Dr. med., wiss. Assistent
 G a m p e r t Margarete, Dr. med., wiss. Assistentin
 B l e e k Gertrud, Dr. med., wiss. Assistentin
 L a n g e n b a c h Hans, Dr. med., wiss. Assistent
 M a y s e r Peter, Dr. med., wiss. Assistent
 B ö r n e r Hans, Dr. med., wiss. Assistent
 J ä k l e Georg, Dr. med., wiss. Assistent
 P a l m i é Peter, Dr. med., wiss. Assistent
 O e s c h e y Klaus Günther, Dr. med., wiss. Assistent
 F r e u d e n f e l d Gisela, Dr. med., wiss. Assistentin
 H i r s c h Maria, Dr. med., wiss. Assistentin
 S c h u s t e r Hannelore, Dr. med., wiss. Assistentin
 S t o l e c k e Herbert, Dr. med., wiss. Assistent
 L e h m a n n Hermann, Dr. med., wiss. Assistent
 G e i s l e r Richard, Dr. med., wiss. Assistent
 O h r t Barbara, Dr. med., wiss. Assistentin

b) Chirurgische und Orthopädische Abteilung:

Prof. Dr. Anton O b e r n i e d e r m a y r , Vorst. der Abteilung
 S i n g e r Heinz, Dr. med., wiss. Assistent
 R e g e n b r e c h t Josef, Dr. med., wiss. Assistent
 F o r l a n i Ingrid, Dr. med., wiss. Assistentin
 S c h e n c k Günther, Dr. med., wiss. Assistent
 M a i e r Wolfgang, Dr. med., wiss. Assistent
 D e v e n s Klaus, Dr. med., wiss. Assistent
 W e i g a n d Gertrud, Dr. med., wiss. Assistentin

29. Pädiatrische Poliklinik (Pettenkofenstraße 8a, F. 55 84 71)
- Prof. Dr. Gerhard W e b e r , Direktor (s. Med. Fak.)
 Prof. Dr. Theodor H e l l b r ü g g e (s. Med. Fak.)
 V o g t Dietrich, Dr. med., Oberarzt (s. Med. Fak.)
 S t e h r Klemens, Dr. med., wiss. Assistent
 R u t e n f r a n z Joseph, Dr. med., Dr. phil., wiss. Assistent
 B i e r m a n n Gerd, Dr. med., wiss. Assistent
 D e m p w o l f - L ü d e m a n n Käthe, Dr. med., wiss. Assistentin
 L a n g e Jutta, Dr. med., wiss. Assistentin

- Weidner Gerta, Dr. med., wiss. Assistentin
 Herzig Walter, Dr. med., wiss. Assistent
30. Augenklinik (Mathildenstraße 8, F. 55 32 21 und 55 32 22)
 Prof. Dr. Wilhelm Rohrschneider, Direktor (s. Med. Fak.)
 Prof. Dr. Hans Remky, Oberarzt (s. Med. Fak.)
 Prof. Dr. Hanns-Jürgen Merté, wiss. Oberassistent
 (s. Med. Fak.)
 Kuchle Hans-Joachim, Dr. med., wiss. Oberassistent
 (s. Med. Fak.)
 v. Löwenstern Rotraud, Dr. med., wiss. Assistentin
 Rix Jürgen, Dr. med., wiss. Assistent
 Motzet Dieter, Dr. med., wiss. Assistent
 Littig Gustav, Dr. med., wiss. Assistent
 Friedrich Hermann, Dr. med., wiss. Assistent
 Hinterthaler Manfred, Dr. med., wiss. Assistent
 Kästner Maja, Dr. med., wiss. Assistentin
 Kobor Josef, Dr. med., wiss. Assistent
 Stallforth Irma, Dr. med., wiss. Assistentin
 Klier Anton, Dr. med., wiss. Assistent
 Merkel Siegmund, Dr. med., wiss. Assistent
 Wulzinger Wolfgang, Dr. med., wiss. Assistent
 Schmidt Barbara, Dr. med., wiss. Assistentin
 Scheidt Marga, Dr. med., wiss. Assistentin
 Schroeder Hans, Dr. med., wiss. Assistent
 Schulz Joachim, Dr. med., wiss. Assistent
 Hetzelberger Helga, Dr. med., wiss. Assistentin
 Sander Eberhard, Dr. med., wiss. Assistent
31. Klinik und Poliklinik für Hals-, Nasen- und Ohrenkranke
 (Pettenkoflerstraße 8a, F. 55 84 71)
 Prof. Dr. Alexander Herrmann, Direktor (s. Med. Fak.)
 Prof. Dr. Kurt Ungerecht, Oberarzt (s. Med. Fak.)
 Loebell Georg, Dr. med., wiss. Oberassistent (s. Med. Fak.)
 Boette Gerhard, Dr. med., wiss. Assistent
 Gastpar Helmuth, Dr. med., wiss. Assistent
 Schreiner Lorenz, Dr. med., wiss. Assistent
 Zühlke Dietmar, Dr. med., wiss. Assistent
 Loebell Ernst, Dr. med., wiss. Assistent
 Zühlke Sigrid, Dr. med., wiss. Assistentin
 Full-Scharrer Gabriele, Dr. med., wiss. Assistentin
 Dreher Alfred, Dr. med., wiss. Assistent
 Weiß Wolfgang, Dr. med., wiss. Assistent

- Schott Walter, Dr. med., wiss. Assistent
 Delanoff Nikolaus, Dr. med., wiss. Assistent
 Lesoine Wolfgang, Dr. med., wiss. Assistent
 Ullmann Gertrud, Dr. med., wiss. Assistentin
 Hodes Waldemar, Dr. med., wiss. Assistent
 Kumpf Walter, Dr. med., wiss. Assistent
 Güttich Helmut, Dr. med., wiss. Assistent
 Kumpermond Alfons Georg, Dr. med., wiss. Assistent
 Buchert Hagen, Dr. med., wiss. Assistent
 Stark Rudolf, Dr. med., wiss. Assistent
32. Dermatologische Klinik und Poliklinik (Frauenlobstraße 9,
 F. 55 83 41 und 5 59 81)
 Prof. Dr. Alfred Marchionini, Direktor (s. Med. Fak.)
 Prof. Dr. Carl Georg Schirren, Oberarzt (s. Med. Fak.)
 Nasmann Theodor, Dr. med., wiss. Oberassistent
 (s. Med. Fak.)
 Borelli Siegfried, Dr. med., Dr. phil., wiss. Assistent
 (s. Med. Fak.)
 Bandmann Hans-Jürgen, Dr. med., wiss. Assistent
 (s. Med. Fak.)
 Dohn Wolfgang, Dr. med., wiss. Assistent
 Müller Eva, Dr. med., wiss. Assistentin
 Schröpl Friedrich, Dr. med., wiss. Assistent
 Huber-Riffeser Gertraud, Dr. med., wiss. Assistentin
 Fichtner Gertraud, Dr. med., wiss. Assistentin
 Bosse Klaus, Dr. med., wiss. Assistent
 Pankok Erich, Dr. med., wiss. Assistent
33. Nervenklinik (Nußbaumstraße 7, F. 55 53 45-47)
 Prof. Dr. Kurt Kollé, Direktor (s. Med. Fak.)
 Prof. Dr. Heinz Köbcke (s. Med. Fak.)
 Prof. Dr. Max Mikorey, Oberarzt (s. Med. Fak.)
 Prof. Dr. Max Kaess, Oberarzt (s. Med. Fak.)
 Prof. Dr. Joachim-Ernst Meyer, wiss. Oberassistent
 (s. Med. Fak.)
 Prof. Dr. Kurt Decker, wiss. Oberassistent (s. Med. Fak.)
 Prof. Dr. Heinz Dietrich, wiss. Oberassistent (s. Med. Fak.)
 Frick Ewald, Dr. med., wiss. Assistent (s. Med. Fak.)
 Lauter Hans, Dr. med., wiss. Assistent
 Wunnicke Gert, Dr. med., wiss. Assistent
 Fischer Hans, Dr. med., wiss. Assistent
 Finckh Reinhard, Dr. med., wiss. Assistent

Wunnicke Maya, Dr. med., wiss. Assistentin
Backmund Herbert, Dr. med., wiss. Assistent
Kalau vom Hofe Etta, Dr. med., wiss. Assistentin
Siegmund Waltraut, Dr. med., wiss. Assistentin
Stemplinger Heinz, Dr. med., wiss. Assistent
Klais Hildegard, Dr. med., wiss. Assistentin
Rosenschon Georg, Dr. med., wiss. Assistent
König Arnold, Dr. med., wiss. Assistent
Eikhoff Friedrich, Dr. med., wiss. Assistent
Martin Hans, Dr. med., wiss. Assistent
Hertel Dietmar, Dr. med., wiss. Assistent
Ashton Horst, Dr. med., wiss. Assistent
d'Orville Christian, Dr. med., wiss. Assistent
Harms Wolfgang, Dr. med., wiss. Assistent
Monglowsky Anna Maria, Dr. med., wiss. Assistentin
Schmitz Werner, Dr. med., wiss. Assistent
Schulz Joachim, Dr. med., wiss. Assistent
Rudschies Heinz Hugo, Dr. med., wiss. Assistent
Wolff Brigitte, Dr. med., wiss. Assistentin
Wiegelmann Albrecht, Dr. med., wiss. Assistent
Streletzki Friedhelm, Dr. med., wiss. Assistent
Winkler Josta, Dr. med., wiss. Assistentin
Bieber Helmut, Dr. med., wiss. Assistent
Lenz Rudolf, Dr. med., wiss. Assistent

34. Klinik für Zahn-, Mund- und Kieferkrankheiten

(Goethestraße 70, F. 53 00 21)

Prof. Dr. med., Dr. med. dent. Josef Heiss, Direktor
(s. Med. Fak.)

a) Chirurgisch-klinische Abteilung

Prof. Dr. med., Dr. med. dent. Josef Heiss, Direktor

Brachmann Franz, Dr. med., Dr. med. dent., wiss. Ober-
assistent (s. Med. Fak.)

Schlegel Dieter, Dr. med., Dr. med. dent., wiss. Assistent

Grasser Hanns-Heinrich, Dr. med., Dr. med. dent.,
wiss. Assistent

Fessler Ansgar, Dr. med. dent., wiss. Assistent

Hösl Ernst, Dr. med. dent., wiss. Assistent

Kujumdjieff Stephan, Dr. med. dent., wiss. Assistent

Ring Erich, Dr. med. dent., wiss. Assistent

- b) Konservierende Abteilung
 Prof. Dr. med., Dr. med. dent. Maria Schug-Kösters,
 Vorstand der Abteilung (s. Med. Fak.)
 Ketterl Werner, Dr. med., Dr. med. dent., wiss. Ober-
 assistent (s. Med. Fak.)
 Ring Alois, Dr. med., Dr. med. dent., wiss. Assistent
 Maschinski Gerhard, Dr. med. dent., wiss. Assistent
 Hepburn Christian, Dr. med. dent., wiss. Assistent
 Hartung Lorenz, Dr. med. dent., wiss. Assistent
- c) Prothetische Abteilung
 Prof. Dr. med. dent. Hans van Thiel, Vorstand der
 Abteilung (s. Med. Fak.)
 Reither Werner, Dr. med., Dr. med. dent., wiss. Assistent
 Klötzer Walter, Dr. med. dent., wiss. Assistent
 Huber Eduard, Dr. med. dent., wiss. Assistent
 Donatin Karl, Dr. med. dent., wiss. Assistent
 Fechner Frank, Dr. med. dent., wiss. Assistent
 Hoppe Erich, Dr. med. dent., wiss. Assistent
 Spanner Otto, Dr. med. dent., wiss. Assistent
 Frank Armin, Dr. med. dent., wiss. Assistent
- d) Kieferorthopädische Abteilung (Goethestraße 70, F. 53 41 26)
 Prof. Dr. Felix Ascher, Vorstand d. Abt. (s. Med. Fak.)
 Dienner Erika, Dr. med. dent., wiss. Assistentin
 Stöcker Herbert, Dr. med. dent., wiss. Assistent
 Scholz Frank, Dr. med. dent., wiss. Assistent
 Chronz Anneliese, Dr. med. dent., wiss. Assistentin

E. Der Tierärztlichen Fakultät:

1. Verwaltung der Tierärztlichen Kliniken und Institute
 (Veterinärstraße 13, F. 22 86 61/514)
 Prof. Dr. Karl Zipf, Vorstand (s. Tierärztl. Fak.)
 Bibliothek der Tierärztlichen Kliniken und Institute
 Prof. Dr. Hans Sedlmeier, Vorstand (s. Tierärztl. Fak.)
2. Zoologisch-Parasitologisches Institut der Tierärztl. Fakultät
 (F. 33 57 06)
 Prof. Dr. Hans Liebmann, Vorstand (s. Tierärztl. Fak.)
 Forstner Max Joachim, Dr. med. vet., wiss. Assistent
 Menschel Elkemarie, Dr. med. vet., wiss. Assistentin
 Dötterl Heinz, Dr. med. vet., wiss. Assistent

3. Bayer. Biologische Versuchsanstalt* (Demoll-Hofer-Institut, Veterinärstraße 13, F. 33 57 06) mit Teichwirtschaftlicher Abteilung in Wielenbach bei Weilheim (F. Weilheim/Obb. 24 66) und Abwasserversuchsfeld Großlappen (F. 33 02 95)
 Prof. Dr. Hans L i e b m a n n , Vorstand (s. Tierärztl. Fak.)
 v. A m m o n , Dr. Friedrich Karl, Oberchemierat, M 13, Clemensstraße 79 (34 33 29)
 O f f h a u s Kurt, Dr. rer. nat., Oberchemierat, M 13, Görresstraße 12 (F. 37 24 76)
 R e i c h e n b a c h - K l i n k e Heinz-Hermann, Dr. rer. nat. habil., Regierungsschemierat, M 19, Taxisstraße 25 (6 52 53)
 R u f Manfred, Dr. med. vet., Regierungsschemierat, Söcking bei Starnberg, Bismarckstraße 11
 K e i z Günter, Dr. phil., Konservator, Wielenbach Hs. Nr. 77 (F. Weilheim/Obb. 24 66)

4. Anatomisches Institut (Schwere-Reiter-Straße 9, F. 6 27 74)
 Prof. Dr. Hugo G r a u , Vorstand (s. Tierärztl. Fak.)
 B o e s s n e c k Joachim, Dr. med. vet., Konservator, Prosektor (s. Tierärztl. Fak.)
 D e l l m a n n Horst-Dieter, Dr. med. vet., wiss. Assistent
 G o l l e r Hermann, Dr. med. vet., wiss. Assistent
 S c h l ü n s Jürgen, Assistent

5. Institut für Physiologie und Ernährung der Tiere (Veterinärstraße 13, F. 22 86 61 / 5 52)
 Prof. Dr. Dr. Johannes B r ü g g e m a n n , Vorstand (s. Tierärztl. Fak.)
 M e r k e n s c h l a g e r Michael, Dr. med. vet., wiss. Assistent
 N i e s a r Karl Heinz, Dr. med. vet., wiss. Assistent
 S c h o l e Jürgen, Dr. agr., wiss. Assistent
 Z u c k e r Hermann, Dr. agr., wiss. Assistent

6. Institut für Tierzucht, Vererbungs- und Konstitutionsforschung (Veterinärstraße 13, F. 22 86 61 / 5 48 u. 5 49)
 Prof. Dr. Dr. Heinrich B a u e r , Vorstand (s. Tierärztl. Fak.)
 G a l l Christian, Dr. med. vet., wiss. Assistent
 B a k e l s Fr., Dr. agr., Dr. med. vet., wiss. Assistent

7. Lehr- und Versuchsgut Schleißheim (F. 32 03 84)
 Prof. Dr. Dr. Heinrich B a u e r , Leiter (s. Tierärztl. Fak.)
 S a b i s c h Georg, Assistent

8. Institut für Tierpathologie (Veterinärstraße 13, F. 22 86 61/530)
 Prof. Dr. Hans Sedlmeier, Vorstand (s. Tierärztl. Fak.)
 Weiß Eugen, Dr. med. vet., wiss. Assistent, Priv.-Dozent
 (siehe Tierärztl. Fak.)
 Schiefer Bruno, Dr. med. vet., wiss. Assistent
9. Tierhygienisches Institut (Veterinärstraße 13, F. 22 86 61/529)
 Prof. Dr. Adolf Meyn, Vorstand (s. Tierärztl. Fak.)
 Schliesser Theodor, Dr. med. vet., Konservator, Privatdozent
 (siehe Tierärztl. Fak.)
 Schels Hans, Dr. med. vet., wiss. Assistent
 Pette Johann, Dr. med. vet., wiss. Assistent
 Herold Ilse, Dr. med. vet., wiss. Assistentin
10. Institut für Nahrungsmittelkunde (Veterinärstraße 13,
 F. 22 86 61 / 5 22)
 Prof. Dr. Ludwig Kötter, Vorstand (s. Tierärztl. Fak.)
 Prändl Oskar, Dr. med. vet., wiss. Assistent, Privatdozent
 (siehe Tierärztl. Fak.)
 Terplan Gerhard, Dr. med. vet., wiss. Assistent
 Rolle Biruta, Dipl.-Lebensm.-Chem., Assistentin
 Kundrať Walther, Dr. agr., Assistent
 Kreuzer Wilhelm, Dr. med. vet., Assistent
 Lorck Ferdinand, Dr. med. vet., Assistent
11. Institut für Pharmakologie, Toxikologie und Pharmazie
 (Veterinärstraße 13, F. 22 86 61 / 6 63)
 Prof. Dr. Dr. h. c. Karl Zipf, Vorstand (s. Tierärztl. Fak.)
 von Obernberg Hubert, Dr. med. vet., Konservator
 (s. Tierärztl. Fak.)
 Rössner Walther, Dr. med. vet., wiss. Assistent
 Schmid Albrecht, Dr. med. vet., wiss. Assistent
 Pette Alfred, Dr. med. vet., wiss. Assistent
12. Medizinische Tierklinik (Veterinärstraße 13, F. 22 86 61 / 6 47)
 Prof. Dr. Konrad Ulrich, Vorstand (s. Tierärztl. Fak.)
 Geyer Susanne, Dr. med. vet., wiss. Assistentin
 Bohn Friedrich-Karl, Dr. med. vet., wiss. Assistent
 Strehl Werner, Dr. med. vet., wiss. Assistent
 Weppeler Reinhard, Dr. med. vet., wiss. Assistent
 Dürr Gertrud, Dr. med. vet., wiss. Assistentin
13. Chirurgische Tierklinik (Veterinärstraße 13, F. 22 86 61 / 6 29)
 Prof. Dr. Dr. h. c. Melchior Westhues, Vorstand
 (s. Tierärztl. Fak.)

- Breuer Dieter, Dr. med. vet., wiss. Assistent
 Schmidt Winfried, Dr. med. vet., wiss. Assistent
 Seidel Georg, Verwalter einer wiss. Assist.-Stelle
 Fritsch Rudolf, Dr. med. vet., Konservator
14. Institut für Huf- und Klauenkunde (Veterinärstraße 13,
 F. 22 86 61 / 6 29)
 Prof. Dr. Dr. h. c. Melchior Westhues, Vorstand
 (s. Tierärztl. Fak.)
 Zedler Wilhelm, Dr. med. vet., wiss. Assistent
15. Gynäkologische und Ambulatorische Tierklinik
 (Veterinärstraße 13, F. 22 86 61 / 6 11 und 29 94 36)
 Prof. Dr. Walther Baier, Vorstand (s. Tierärztl. Fak.)
 Leidl Werner, Dr. med. vet., Konservator, Priv.-Dozent
 Rüsse Meinhard, Dr. med. vet., wiss. Assistent
 Barchtold Max, Dr. med. vet., wiss. Assistent
 Walser Kurt, Dr. med. vet., wiss. Assistent
 Ernst Karl, Dr. med. vet., wiss. Assistent
16. Institut für Geschichte der Tiermedizin (Veterinärstraße 13,
 F. 22 86 61 / 5 13)
 Priv.-Dozent Dr. Joachim Boessneck, kommiss. Leiter

F. Der Philosophischen Fakultät:

1. Philosophische Seminare:

Seminar I, erste Abteilung (Zi. 328—330 A) F. 22 86 61,
 Nebenstelle 386

Prof. Dr. Max Müller, Vorstand (s. Phil. Fak.), Nebenst. 393
 Hommes Ulrich, Dr. jur., Dr. phil., wiss. Assistent
 Halder Alois, Dr. phil., wiss. Assistent

Seminar I, zweite Abteilung (Zi. 376—378) F. 22 86 61,
 Nebenstelle 489 (Vorst.) u. 488 (Assist.)

Prof. Dr. Helmut Kuhn, Vorstand (s. Phil. Fak.)
 Wiedmann Franz, Dr. phil., wiss. Assistent

Seminar II (Meiserstraße 8/III, F. 55 82 51—57, Nebenstelle 241)

Prof. Dr. Dr. Wolfgang Stegmüller, Vorstand (s. Phil. Fak.)

Käsbauer Max, Dr. phil., wiss. Assistent

Leinfellner Werner, Dr. phil., wiss. Assistent

Hoering Walter, Verwalter einer Assistenten-Stelle

2. Psychologisches Institut (Zi. 478—498 und 392—398,
Sekretariat Zi. 498, F. 22 86 61, Nebenstelle 499)
Prof. Dr. Philipp L e r s c h , Vorstand (s. Phil. Fak.)
Prof. Dr. Rudolf B e r g i u s (s. Phil. Fak.)
Prof. Dr. Adolf D ä u m l i n g , Konservator (s. Phil. Fak.)
H e i n e l t Gottfried, Dr. phil., wiss. Assistent (s. Phil. Fak.)
L u k a s c z y k Kurt, Dr. phil., wiss. Assistent (s. Phil. Fak.)
U l i c h Eberhard, Dr. phil., wiss. Assistent (s. Phil. Fak.)
U l l m a n n Hans, Dr. phil., wiss. Assistent
W i n t e r Gerhard, Dipl.-Psych., Verw. einer wiss. Assistent-Stelle
3. Pädagogisches Seminar (Ludwigstraße 33/I, Zimmer 1—10,
F. 22 86 61, Nebenstellen: 255 [Geschäftszimmer];
256 [Vorstand]; 250, 257, 258, 259)
Prof. Dr. Martin K e i l h a c k e r , Vorstand (s. Phil. Fak.)
T r ö g e r Walter, Dr. phil., Dipl.-Psych., wiss. Assistent
(s. Phil. Fak.)
Z i e r i s Franz, Dr. phil., Dipl.-Psych., wiss. Assistent
(s. Phil. Fak.)
4. Institut für Vor- und Frühgeschichte (Meiserstraße 6,
F. 55 82 51, Nebenstelle 337)
Prof. Dr. Joachim W e r n e r , Vorstand (s. Phil. Fak.)
U l b e r t Günter, Dr. phil., wiss. Assistent
P o h l Gerhard, Dr. phil., techn. Assistent
5. Seminar für Alte Geschichte (Zi. 467—473, F. 22 86 61, Nebenstelle
372 und 385)
Prof. Dr. Alexander Graf Schenk v o n S t a u f f e n b e r g ,
Vorstand (s. Phil. Fak.)
W e r n e r Robert, Dr. phil., wiss. Assistent (s. Phil. Fak.)
K a l e t s c h Hans, Dr. phil., wiss. Assistent
6. Historisches Seminar (Zi. 207—211, F. 22 86 61, Nebenstelle 350)
Prof. Dr. Johannes S p ö r l , Vorstand der Abtlg. Mittelalterliche
Geschichte (s. Phil. Fak.)
Prof. Dr. Franz S c h n a b e l , Vorstand der Abtlg. Neuere Ge-
schichte (s. Phil. Fak.)
Prof. Dr. Karl B o s l , Vorstand der Abtlg. Bayerische Geschichte
(s. Phil. Fak.)
7. Institut für Bayerische Geschichte (Arcisstraße 12, F. 55 82 51,
Nebenstelle 330)
Prof. Dr. Karl B o s l , Vorstand (s. Phil. Fak.)
S c h l a i c h Heinz Wolf, Dr. phil., wiss. Assistent

8. Seminar für Geschichte Osteuropas und Südosteuropas (Zi. 132, F. 22 86 61, Nebenstelle 391)
Prof. Dr. Georg S t a d t m ü l l e r , Vorstand (s. Phil. Fak.)
9. Seminar für Geschichtliche Hilfswissenschaften (Zi. 389 und 391, F. 22 86 61, Nebenstelle 487)
Prof. Dr. Peter A c h t , Vorstand (s. Phil. Fak.)
10. Institut für Völkerkunde (Museumsinsel 1, Deutsches Museum, Bibliotheksbau. F. 22 86 61, Nebenstelle 452, 453)
Prof. Dr. Hermann B a u m a n n , Vorstand (s. Phil. Fak.)
V a j d a L., Dr. phil., wiss. Assistent
11. Amerika-Institut (Prof.-Huber-Platz 2, Zi. 49—52, Zi. 142, 143, F. 22 86 61, Nebenstelle 738 [Vorstand], 739 [Sekretariat])
Prof. Dr. F. G. F r i e d m a n n , Vorstand (s. Phil. Fak.)
Priv.-Doz. Dr. E. A n g e r m a n n , wiss. Assistent
12. Archäologisches Seminar (Meiserstraße 10, F. 55 82 51, Nebenstelle 307 oder 334)
Prof. Dr. Ernst H o m a n n - W e d e k i n g , Vorstand (s. Phil. Fak.)
S c h e i b l e r Ingeborg, Dr. phil., wiss. Assistentin
13. Kunsthistorisches Seminar (Zi. 192, F. 22 86 61, Nebenstelle 465)
Prof. Dr. Hans S e d l m a y r , Vorstand (s. Phil. Fak.)
B a u e r Hermann, Dr. phil., wiss. Assistent
P i e l Friedrich, Dr. phil., wiss. Assistent
14. Musikwissenschaftliches Seminar (Zi. 312—315, F. 22 86 61, Nebenstelle 364; Übungsräume Akademiestraße 1, F. 22 86 61, Nebenstelle 210)
Prof. Dr. Thrasybulos G e o r g i a d e s , Vorstand (s. Phil. Fak.)
O s t h o f f Wolfgang, Dr. phil., wiss. Assistent
E p p e l s h e i m Jürgen, Dr. phil., wiss. Assistent
15. Institut für Sprechkunde (Zi. 112/113, F. 22 86 61, Nebenstelle 321)
Prof. Dr. Irmgard W e i t h a s e , Geschäftsführende Leitung
16. Sprachwissenschaftliches Seminar (Zi. 383, 385, 387, F. 22 86 61, Nebenstelle 485, 486)
Prof. Dr. Wilhelm W i s s m a n n , Vorstand (s. Phil. Fak.)
B e c h e r t Johannes, Verwalter einer wiss. Assistenten-Stelle
17. Seminar für Ägyptologie (Meiserstraße 10, F. 55 82 51, Nebenstelle 341 und 335)
Prof. Dr. Hans Wolfgang M ü l l e r , Vorstand (s. Phil. Fak.)
v. B e c k e r a t h Jürgen, Dr. phil., wiss. Assistent
W e s t e n d o r f Wolfhart, Dr. phil., wiss. Assistent

18. Seminar für Semitistik, Vorderasiatische Altertumskunde und Islamwissenschaft (Deutsches Museum, Bibliotheksbau, Museumsinsel 1, F. 22 86 61, Nebenstelle 436, 352)
Prof. Dr. Anton S p i t a l e r, Vorstand (s. Phil. Fak.)
D e n z Adolf, Verwalter einer Assistenten-Stelle
19. Institut für Geschichte und Kultur des Nahen Orients sowie für Turkologie (Deutsches Museum, Bibliotheksbau, Museumsinsel 1, F. 22 86 61, Nebenstelle 433, 434)
Prof. Dr. Hans Joachim K i ß l i n g, Vorstand (s. Phil. Fak.)
20. Seminar für Indologie und Iranistik (Deutsches Museum, Bibliotheksbau, Museumsinsel 1, F. 22 86 61, Nebenstelle 353)
Prof. Dr. Helmut H o f f m a n n, Vorstand (s. Phil. Fak.)
M a r t i n Heinz, Verwalter einer Assistenten-Stelle
21. Seminar für Ostasiatische Kultur- und Sprachwissenschaft (Deutsches Museum, Bibliotheksbau, Museumsinsel 1, F. 22 86 61, Nebenstellen 362 und 349)
Prof. Dr. Herbert F r a n k e, Vorstand (s. Phil. Fak.)
N ö t h e n Renate, Dr. phil., wiss. Assistentin
22. Seminar für Japanologie (Deutsches Museum, Bibliotheksbau, Museumsinsel 1, F. 22 86 61, Nebenstelle 357)
Prof. Dr. Horst H a m m i t z s c h, Vorstand (s. Phil. Fak.)
23. Seminar für Klassische Philologie (Zi. 359—365, F. 22 86 61, Nebenstelle 354)
Prof. Dr. Friedrich K l i n g n e r }
Prof. Dr. Kurt v. F r i t z } Vorstände (s. Phil. Fak.)
Prof. Dr. Franz E g e r m a n n }
B ü h l e r Winfried, Dr. phil., wiss. Assistent
L u d w i g Walther, Dr. phil., wiss. Assistent
T r ä n k l e Hermann, Dr. phil., wiss. Assistent
N. N., wiss. Assistent
24. Institut für Byzantinistik und Neugriechische Philologie (Zi. 324—326, F. 22 86 61, Nebenstelle 399)
Prof. Dr. Hans-Georg B e c k, Vorstand (s. Phil. Fak.)
H o h l w e g Armin, Verwalter einer Assistenten-Stelle
25. Seminar für Lateinische Philologie des Mittelalters (Zi. 221, F. 22 86 61, Nebenstelle 363)
Prof. Dr. Bernhard B i s c h o f f, Vorstand (s. Phil. Fak.)
B r u n h ö l z l Franz, Dr. phil., wiss. Assistent

26. Seminar für Deutsche Philologie (Zi. 343—348, 445—447, 451, 452 a, 458, 459, 460, 461, 462 und 380. F. 22 86 61, Nebenstelle 375; und Schellingstraße 3)
 Prof. Dr. Hermann K u n i s c h }
 Prof. Dr. Hugo K u h n } Vorstände (s. Phil. Fak.)
 Prof. Dr. Werner B e t z }
 Prof. Dr. Klaus L a z a r o w i c z, wiss. Oberassistent
 K r o n Wolfgang, Dr. phil., wiss. Assistent
 B r i e g l e b Klaus, Dr. phil., wiss. Assistent
 F r ü h w a l d Wolfgang, Dr. phil., wiss. Assistent
 W a c h i n g e r Burghart, Dr. phil., wiss. Assistent
 G l i e r Ingeborg, Dr. phil., wiss. Assistentin
 D e i n e r t Wilhelm, Dr. phil., wiss. Assistent
 H a h n Gerhard, Dr. phil., wiss. Assistent
 S c h o t t m a n n Hans Heinrich, Dr. phil., wiss. Assistent
 B r o g s i t t e r Karl Otto, Dr. phil., wiss. Assistent
27. Institut für Theatengeschichte (Zi. 380)
 Prof. Dr. Hermann K u n i s c h, Vorstand (s. Phil. Fak.)
28. Seminar für Nordische Philologie und Germanische Altertums-
 kunde (Zi. 386 und 388, F. 22 86 61, Nebenstellen 365 und 491)
 Prof. Dr. Aage K a b e l l, Vorstand (s. Phil. Fak.)
 S c h i e r Kurt, Dr. phil., wiss. Assistent
29. Institut für Zeitungswissenschaft (Zi. 455—456 und 463—465,
 F. 22 86 61, Nebenstelle 384)
 Prof. Dr. Hanns B r a u n (s. Phil. Fak.)
 S t a r k u l l a Heinz, Dr. phil., wiss. Assistent
30. Seminar für Englische Philologie (Zi. 351—358 und 301/1—7,
 301—304, 466 a—c, 33, 34, 221—2, F. 22 86 61, Nebenstelle 369)
 Prof. Dr. Wolfgang C l e m e n, Vorstand (s. Phil. Fak.)
 M e h l Dieter, Dr. phil., wiss. Assistent
 F ü g e r Wilhelm, Verwalter einer Assistentenstelle
 M u s i o l Manfred, Verwalter einer Assistentenstelle
 T h a l e r Brigitte, Verwalterin einer Assistentenstelle
 W a l t e r Gertrud, Verwalterin einer Assistentenstelle
31. Seminar für Romanische Philologie (Zi. 317—321, F. 22 86 61,
 Nebenstelle 366)
 Prof. Dr. Hans R h e i n f e l d e r }
 Prof. Dr. Hans S c k o m m o d a u } Vorstände (s. Phil. Fak.)
 K a r l i n g e r Felix, Dr. phil., wiss. Assistent

Fleischmann Rose-Marie, Dr. phil., wiss. Assistentin
 Oswald Werner, Verwalter einer Assistenten-Stelle
 Wentzlauff-Eggebert Christian, Verwalter einer Assistentenstelle

32. Seminar für Slavische und Baltische Philologie (Zi. 440—442, 449, 450, F. 22 86 61, Nebenstelle 373)

Prof. Dr. Erwin Koschmieder, Vorstand (s. Phil. Fak.)

Prof. Dr. Alois Schmaus, Mitvorstand (s. Phil. Fak.)

Pribič-Nonnenmacher Elisabeth, Dr. phil., wiss. Assistentin

Kunert Ilse, Dr. phil., wiss. Assistentin

Schütz Joseph, Dr. phil., wiss. Assistent

G. Der Naturwissenschaftlichen Fakultät

1. Mathematisches Institut, Schellingstraße 2—8, Tel. 22 86 61

Prof. Dr. Karl Stein, Nebenst. 279

Prof. Dr. Hans Richter, Leiter der Abteilung für mathematische Statistik und Wirtschaftsmathematik, Nebenst. 279

Prof. Dr. Martin Kneser, Nebenst. 279

Prof. Dr. Kurt Vogel, Leiter der Abteilung für Geschichte der Mathematik (s. Naturw. Fak.) Nebenst. 279

Bierlein Dietrich, Dr. rer. nat., wiss. Assistent

Ramspott Karl-Josef, Dr. rer. nat., wiss. Assistent

Königsberger Konrad, Dr. rer. nat., Verwalter einer wiss. Assistenten-Stelle

Pfister Albrecht, Verwalter einer wiss. Assistenten-Stelle

Danzer Ludwig, Dr. rer. nat., wiss. Assistent

Forster Otto, Dr. rer. nat., Verwalter einer wiss. Ass.-Stelle

Mammitzsch Volker, Verwalter einer wiss. Ass.-Stelle

Vorstände
 (s. Naturw. Fak.)

2. Sternwarte (Sternwartstraße 23, F. 48 00 41) einschl. Zweigstelle Observatorium Wendelstein (Brannenburg a. Inn, F. 0 80 34/539).

Prof. Dr. Peter Wellmann, Vorstand (s. Naturw. Fak.)

Schmeidler Felix, Dr. rer. nat., wiss. Assistent (s. Nat. Fak.)

Güttler Adalbert, Dr. rer. nat., wiss. Assistent (s. Nat. Fak.)

Petri Winfried, Dr. phil., wiss. Assistent

Heintz Wulff-Dieter, Dr. rer. nat., wiss. Assistent

3. I. Physikalisches Institut (Universität, München 22, Geschwister-Scholl-Platz 2, F. 22 19 82 oder 22 86 61, Nebenst. 430)
 - Prof. Dr. Alfred F a e s s l e r , komm. Leiter (s. Naturw. Fak.)
 - Prof. Dr. F r a u n b e r g e r Friedrich, Konservator (s. Nat. Fak.)
 - B a u e r Hermann, Dr. rer. nat., wiss. Assistent
 - B ö h r i n g e r Eberhard, Dr. rer. nat., wiss. Assistent
 - F r o m m Dietrich, Dr. rer. nat., wiss. Assistent
 - G o e t z Harald, Dr. rer. nat., wiss. Assistent
 - K e r n Bernhard, Dr. rer. nat., wiss. Assistent
 - K r a n z Jakob, Dr. rer. nat., wiss. Assistent (s. Naturw. Fak.)
 - S t i e r s t a d t Klaus, Dr. rer. nat., wiss. Assistent
 - W i e c h Gerhard, Dipl.-Phys., Verwalter einer wiss. Ass.-Stelle
 - F i c k e r Martin, Dipl.-Phys., Verwalter einer wiss. Ass.-Stelle
 - K o l l e r Albrecht, Dipl.-Phys., Verwalter einer wiss. Ass.-Stelle
4. II. Physikalisches Institut (Schellingstraße 2—8) Tel. 270
 - Prof. Dr. Walter R o l l w a g e n , Vorstand (s. Naturw. Fak.)
 - S c h w i n k Christoph, Dr. rer. nat., wiss. Assistent
 - H e i s e n Arnold, Dr. rer. nat., wiss. Assistent
 - S t e i n m a n n Wulf, Dr. rer. nat., wiss. Assistent (beurlaubt in Vertretung N. N.)
 - F e l l e n z e r Helmut, Dipl.-Phys., Verwalter einer wiss. Assistenten-Stelle
 - M u r r m a n n Helmut, Dr. rer. nat., wiss. Assistent
 - H o f f m a n n Horst, Dr. rer. nat., wiss. Assistent
 - K r a u s e Dieter, Dr. rer. nat., wiss. Assistent
5. Institut für Medizinische Optik (Arnulfstraße 205, F. 6 24 86)
 - Prof. Dr. Herbert S c h o b e r , Vorstand (s. Naturw. Fak.)
 - R ö h l e r Rainer, Dr. rer. nat., wiss. Assistent
 - A m m e n d e Hans-Peter, Dr. med., wiss. Assistent
6. Institut für Theoretische Physik (Universität, F. 22 86 61, Nebenst. 2 78)
 - Prof. Dr. Fritz B o p p , Vorstand (s. Naturw. Fak.)
 - Prof. Dr. Arnulf S c h l ü t e r (s. Naturw. Fak.)
 - Prof. Dr. H e i n z K o p p e (s. Naturw. Fak.)
 - M e i s t e r Hans-Joachim, Dr. rer. nat., wiss. Assistent
 - W e i d e m a n n Erich, Dr. rer. nat., wiss. Assistent
 - N a v é Peter, Dr. rer. nat., wiss. Assistent
 - O b e r m a i r Gustav, Verw. einer wiss. Assistenten-Stelle
 - K a s t r u p Hans-Adolf, Dipl.-Phys., Verw. einer wiss. Ass.-Stelle
 - L o r t z Dietrich, Dipl.-Phys., Verw. einer wiss. Ass.-Stelle
 - B u s s e Friedrich, Dipl.-Phys., Verw. einer wiss. Ass.-Stelle

7. Chemisches Laboratorium (Karlstraße 23 und Meiserstraße 1—3, F. 55 79 76)

a) Institut für Anorganische Chemie (Meiserstraße 1, F. 55 79 76)

Prof. Dr.-Ing., Dr. rer. nat. h. c. Egon W i b e r g , Vorstand
(s. Naturw. Fak.)

Prof. Dr. Ernst Otto F i s c h e r , Abtlgs.-Vorstand
(s. Naturw. Fak.)

Prof. Dr. Robert K l e m e n t (s. Naturw. Fak.)

S c h m i d t Max, Dr. rer. nat., Abtlgs.-Vorstand
(s. Naturw. Fak.)

S t e c h e r Oskar, Dr.-Ing., Konservator

A m b e r g e r Eberhard, Dr. rer. nat., wiss. Assistent

B o c k Hans, Dr. rer. nat., wiss. Assistent

E g g e r Raimund, Dr. rer. nat., wiss. Assistent

F i c h t e l Konrad, Dr. rer. nat., wiss. Assistent

F r i t z Heinz P., Dr. rer. nat., wiss. Assistent

H u n d e c k Joachim, Dr. rer. nat., wiss. Assistent

N ö t h Heinrich, Dr. rer. nat., wiss. Assistent

O f e l e Karl, Dr. rer. nat., wiss. Assistent

P a e t z o l d Peter, Dr. rer. nat., wiss. Assistent

S c h m i d b a u r Hubert, Dr. rer. nat., wiss. Assistent

S c h r a u z e r Gerhard, Dr. rer. nat., wiss. Assistent

S t o l b e r g Ulrich Graf zu, Dr. rer. nat., wiss. Assistent

S t r e b e l Paul, Dr. rer. nat., wiss. Assistent

W e i g e l Fritz, Dr. rer. nat., wiss. Assistent

W e r n e r Helmut, Dr. rer. nat., wiss. Assistent

W i b e r g Nils, Dr. rer. nat., wiss. Assistent

W i e b e r Markus, Dr. rer. nat., wiss. Assistent

b) Institut für Organische Chemie (Karlstraße 23, F. 55 79 76)

Prof. Dr. Rolf H u i s g e n , Vorstand (s. Naturw. Fak.)

Prof. N. N., Abtlgs.-Vorstand (s. Naturw. Fak.)

Prof. Dr. Friedrich K l a g e s , Abtlgs.-Vorstand
(s. Naturw. Fak.)

Prof. Dr. Elisabeth D a n e , Konservatorin (s. Naturw. Fak.)

Prof. Dr. Alfred B e r t h o (s. Naturw. Fak.)

Prof. Dr. Hans B e h r i n g e r (s. Naturw. Fak.)

R ü c h a r d t Christoph, Dr. rer. nat., wiss. Assistent

S a u e r Jürgen, Dr. rer. nat., wiss. Assistent

G r a s h e y Rudolf, Dr. rer. nat., wiss. Assistent

H e r b i g Klaus, Dr. rer. nat., wiss. Assistent

- Wallbillich Günter, Dr. rer. nat., wiss. Assistent
 Möbius Leander, Dr. rer. nat., wiss. Assistent
 Bast Klaus, Dr. rer. nat., wiss. Assistent
 Edl Wolfgang, Verw. einer wiss. Ass.-Stelle
 Eckell Albrecht, Verw. einer wiss. Ass.-Stelle
 Jung Dietmar, Verw. einer wiss. Ass.-Stelle
- c) Institut für Biochemie (Karlstraße 23—25, F. 55 79 76)
 Prof. Dr. Feodor Lynen, Vorstand (s. Naturw. Fak.)
 Prof. Dr. Jaenicke Lothar (s. Naturw. Fak.)
 Hartmann Guido, Dr. rer. nat., wiss. Assistent
 Kirschner Kaspar, Dr. rer. nat., wiss. Assistent
- d) Chemisch-technologische Abteilung (Meiserstr. 3, F. 55 79 76)
 Prof. Dr. Rudolf Hüttel, Abtlgs.-Vorstand (s. Naturw. Fak.)
8. Physikalisch-Chemisches Institut (Sophienstraße 11, F. 55 79 76)
 Prof. Dr. Dr. h. c. Georg-Maria Schwab, Vorstand (s. Nat. Fak.)
 Prof. Dr. Gerhard Dickel, Konservator (s. Naturw. Fak.)
 Prof. Dr. Bernhard Stuke, wiss. Oberassistent (s. Naturw. Fak.)
 Wittig Franz Eberhard, Dr. rer. nat., wiss. Assistent
 (s. Naturw. Fak.)
 Noller Heinrich, Dr. rer. nat., wiss. Assistent (s. Naturw. Fak.)
 Gossner Konrad, Dr. rer. nat., wiss. Assistent
 Voitländer Jürgen, Dr. rer. nat., wiss. Assistent
9. Institut für Pharmazie und Lebensmittelchemie (Sophienstraße 10,
 F. 55 79 76)
 Prof. Dr. Eugen Bamann, Vorstand (s. Naturw. Fak.)
 Kallinich Günter, Dr. rer. nat., Konservator (s. Nat. Fak.)
- a) Pharmazeutisch-chemische Abteilung
 Prof. Dr. Heinrich Thies, Abteilungsvorstand (s. Nat. Fak.)
 Prof. Dr. Benno Reichert (s. Naturw. Fak.)
 Schriever Karl, Dr. rer. nat., wiss. Oberassistent
 (s. Naturw. Fak.)
 Trapmann Heinz, Dr. rer. nat., wiss. Oberassistent
 (s. Naturw. Fak.)
 Schönenberger Helmut, Dr. rer. nat., wiss. Assistent
 (s. Naturw. Fak.)
 Gebler Herbert, Dr. rer. nat., wiss. Assistent
 Moser Berthold, Dr. rer. nat., wiss. Assistent
 Münstermann Harald, Dr. rer. nat., wiss. Assistent

- b) Pharmazeutisch-technologische Abteilung
 Prof. Dr. Elsa Ullmann, Abteilungsvorstand (s. Nat. Fak.)
 Thoma Karl, Dr. rer. nat., wiss. Assistent
- c) Lebensmittelchemie-Abteilung
 Prof. Dr. Rudolf Springer, Abteilungsvorstand
 (s. Naturw. Fak.)
10. Institut für Pharmazeutische Arzneimittellehre (Karlstraße 29,
 F. 55 79 76)
 Prof. Dr. Ludwig Hörhammer, Vorstand (s. Naturw. Fak.)
 Wagner Hildebert, Dr. rer. nat., wiss. Oberassistent
 (s. Naturw. Fak.)
 Lissau Anne, Dr. rer. nat., wiss. Assistentin, z. Zt. beurlaubt
 Richter Günther, Dr. rer. nat., wiss. Assistent
 Rösler Heinz, Dr. rer. nat., wiss. Assistent
 Schilcher Heinz, Dr. rer. nat., wiss. Assistent
 Bittner Günther, Apotheker, Verwalter einer wiss. Ass.-Stelle
 Muscholl Peter, Apotheker, Verwalter einer wiss. Ass.-Stelle
 Heydweiler Dietlind, Apothekerin, Verw. einer wiss. Ass.-
 Stelle
11. Deutsche Forschungsanstalt für Lebensmittelchemie**) (Leopold-
 straße 175, F. 36 28 30 und 33 24 80)
 Prof. Dr. S. Walter Souci, Direktor (s. Naturw. Fak.)
 Hamann Volker, Dr. phil., wiss. Mitglied, Geschäftsführer
 (s. Naturw. Fak.)
 Bosch Hans, Dr. rer. nat., wiss. Mitglied
 Lück Hans, Dr. rer. nat., wiss. Mitglied (s. Naturw. Fak.)
 Mergenthaler Eugen, Dr. rer. nat., wiss. Mitglied
 Rehm Hans-Jürgen, Dr. rer. nat. habil., wiss. Mitglied
 Schillinger Annelies, Dr. rer. nat., wiss. Mitglied
12. Balneologisches Institut bei der Universität München,
 Chemische Abteilung*) (Leopoldstraße 175, F. 33 32 15)
 Prof. Dr. S. Walter Souci, Vorstand (s. Naturw. Fak.)
 Quentin Karl-Ernst, Dr. rer. nat., Ober-Chemierat,
 stellvertretender Vorstand
 Genser Carl, Dr. phil., Reg.-Chemierat
 (Außenstelle Bad Kissingen)
 Eichelsdorfer Dieter, Dr. rer. nat., wiss. Mitarbeiter der
 Medizinischen und Klimatologischen Abteilung (s. Med. Fak.)

13. Institut für Kristallographie und Mineralogie (Luisenstraße 37/II, F. 55 56 69)
Prof. Dr. Georg M e n z e r, Vorstand (s. Naturw. Fak.)
S c h w a r z m a n n Sigrid, Dr. rer. nat., wiss. Assistentin
S e i f e r t Karl-Friedrich, Dr. rer. nat., wiss. Assistent
14. Institut für Allgemeine und Angewandte Geologie u. Mineralogie (Luisenstraße 37, F. 55 41 94)
Prof. Dr. Albert M a u c h e r, Vorstand (s. Naturw. Fak.)
G r i m m Dieter, Dr. rer. nat., wiss. Assistent
K l e m m Dieter, Dr. rer. nat., wiss. Assistent
15. Institut für Gesteinskunde (Luisenstraße 37, F. 55 17 09)
Prof. Dr. Georg F i s c h e r, Vorstand (s. Naturw. Fak.)
Z i e h r Heinz, Dr. phil., wiss. Assistent
16. Institut für Angewandte Geophysik (Richard-Wagner-Straße 10, F. 55 33 93)
Prof. Dr. Gustav A n g e n h e i s t e r, Vorstand (s. Naturw. Fak.)
H e l b i g Klaus, Dr. rer. nat., wiss. Assistent
G i e s e Peter, Dr. rer. nat., wiss. Assistent
17. Geophysikalisches Observatorium (Fürstenfeldbruck/Obb., F. Fürstenfeldbruck 0 81 41 / 24 70)
Prof. Dr. Gustav A n g e n h e i s t e r, Direktor (s. Naturw. Fak.)
F ö r t s c h Otto, Dr. rer. nat., Observator, Direktor bei den Wissenschaftlichen Anstalten (s. Naturw. Fak.)
K o r s c h u n o w Alex, Dr. rer. nat., Observator
W i e n e r t Karl August, Dr. rer. nat., Observator
18. Institut für Paläontologie und Historische Geologie (Richard-Wagner-Straße 10/II, F. 55 47 04)
Prof. Dr. Richard D e h m, Vorstand (s. Naturw. Fak.)
W a g n e r Wolfgang, Diplom-Geologe, Verwalter einer wiss. Assistenten-Stelle
19. Botanisches Institut (Menzinger Straße 67, F. 6 39 25)
Prof. Dr. Leo B r a u n e r, Vorstand (s. Naturw. Fak.)
R a u Werner, Dr. rer. nat., Konservator
H a g e r Achim, Dr. rer. nat., wiss. Assistent
Z e n k Meinhart, Dr. rer. nat., wiss. Assistent
J u n g Walter, Dr. rer. nat., wiss. Assistent
Z i n s m e i s t e r Dieter, Dr. rer. nat., wiss. Assistent

20. Institut für Systematische Botanik (Menzinger Str. 67, F. 6 39 25)
 Prof. Dr. Hermann Merxmüller, Vorstand (s. Naturw. Fak.)
 Podlech Dieter, Dr. rer. nat., wiss. Assistent
21. Zoologisches Institut (Luisenstraße 14, F. 55 79 76)
 Prof. Dr. Hansjochen A u t r u m , Vorstand (s. Naturw. Fak.)
 Prof. Dr. L i n d a u e r Martin, Abteilungsvorstand (s. Nat. Fak.)
 Prof. Dr. Werner J a c o b s , Konservator (s. Naturw. Fak.)
 Prof. Dr. S c h w a r t z k o p f f Johann, Dr. rer. nat., wiss. Ober-
 assistent (s. Naturw. Fak.)
 Burkhardt Dietrich, Dr. rer. nat., Konservator (s. Nat. Fak.)
 L a n g e r Helmut, Dr. rer. nat., wiss. Assistent (s. Naturw. Fak.)
 R e n n e r Max, Dr. rer. nat., wiss. Assistent (s. Naturw. Fak.)
 H o f f m a n n Christian, Dr. rer. nat., wiss. Assistent
 H a m d o r f Kurt, Dr. rer. nat., wiss. Assistent (s. Naturw. Fak.)
22. Institut für Anthropologie und Humangenetik
 (Richard-Wagner-Straße 10/I, F. 55 20 39)
 Prof. Dr. Dr. Karl S a l l e r , Vorstand (s. Naturw. Fak.)
 Z i e g e l m a y e r Gerfried, Dr. med., Dr. rer. nat., wiss. Assistent
 (s. Naturw. Fak.)
 S c h w a r z f i s c h e r Friedrich, Dr. med., Dr. rer. nat.,
 wiss. Assistent (s. Naturw. Fak.)
 U n g l a u b Irene, Dr. med., wiss. Assistentin
23. Geographisches Institut (Luisenstraße 37/III, F. 55 21 80)
 Prof. Dr. Herbert L o u i s , Vorstand (s. Naturw. Fak.)
 W i l h e l m Friedrich, Dr. rer. nat., wiss. Oberassistent
 (s. Naturw. Fak.)
 Z i m p e l Heinz-Gerhard, Dr. rer. nat., wiss. Assistent
 G r ö t z b a c h Erwin, wiss. Assistent
 F i s c h e r Klaus, wiss. Assistent
 Prof. Dr. I. S c h a e f e r , Konservator, Abteilung für Glazialgeo-
 morphologie des Alpenvorlandes
24. Meteorologisches Institut (Amalienstraße 52/III, F. 22 86 61,
 Nebenstelle 850)
 Prof. Dr. Fritz M ö l l e r , Vorstand (s. Naturw. Fak.)
 H o f m a n n Gustav, Dr. rer. nat., Observator (s. Naturw. Fak.)
 K r a u s Helmut, Dr. rer. nat., wiss. Assistent
 B o l l e Hans-Jürgen, Dr. rer. nat., wiss. Assistent
25. Seminar für Geschichte der Naturwissenschaften (Universität)
 Prof. Dr. Kurt V o g e l , komm. Vorstand (s. Naturw. Fak.)

Naturwissenschaftliche Staatssammlungen

Anthropologische Staatssammlung

München 2, Richard-Wagner-Straße 10/I, Telefon: 55 20 39

Botanische Staatssammlung

München 19, Menzinger Straße 67, Telefon: 6 39 25

Botanischer Garten

München 19, Menzinger Straße 63—67, Telefon: 6 39 25 (Direktion)

Telefon: 6 13 70 (Verwaltung)

Bayerische Staatssammlung für Allgemeine und Angewandte Geologie

München 2, Luisenstraße 37, Telefon: 55 41 94

Mineralogische Staatssammlung

München 2, Luisenstraße 37/II, Telefon: 55 56 69

Bayerische Staatssammlung für Paläontologie u. historische Geologie

München 2, Richard-Wagner-Straße 10/II, Telefon: 55 47 04

Zoologische Sammlung des Bayerischen Staates

München 19, Schloß Nymphenburg, Eingang Maria-Ward-Straße,
Telefon: 57 02 60

ALLGEMEINE VORLESUNGEN

Studium universale:

I. Philosophische und geistige Grundlagen des Studiums:

- Die Eigenart Roms gegenüber Athen und Jerusalem, 2 stündig, Mi. 18–20 *Deku*
- Die Bedeutung von Eros und Caritas für das Problem von Gut und Böse, 1 stündig, Fr. 15–16 *Deku*
- Das Problem der Sprache. Eine Einführung zur Philosophie, 2 stündig, Fr. 11–12.30 *Grassi*
- Grundlinien christlicher Ethik, 1 stündig, Di. 18–19 *Guardini*
- Die psychologische und soziologische Entwicklung des Menschen, 2 stündig, Di. 18–20 *Huth*
- Menschenbild, Lebensordnung und Erziehungsziel (Pädagogische Teleologie), 2 stündig, Mo. Mi. 16–17 *Kampmann*
- Religionsphilosophie, 1 stündig, Fr. 10–11 *Keilbach*
- Metaphysische Psychologie, 2 stündig, Di. Do. 10–11 *Keilbach*
- Erkenntnislehre, 2 stündig, Di. Do. 18–19 *Keilbach*
- Ethik und Willensfreiheit, 2 stündig, Mo. Fr. 16–17 *Konrad*
- Einführung in die Wirtschafts- u. Sozialphilosophie, 1 stündig, Fr. 15–16 *Kraus Otto (Staatsw. Fak.)*
- Grundtatsachen des Seelenlebens, 1. Teil, 2 stündig, Do. Fr. 11–12 *Lersch*
- Gegenwartsprobleme der Gesellschaftsphilosophie, 1 stündig, Fr. 10–11 *Metzger*
- Philosophische Probleme der Physik (für alle Naturwissenschaftler), 1 stündig, Mi. 18–19, Kl. Physikal. Hörsaal *Mittelstaedt*
- Grundzüge einer Geschichts- und Kulturphilosophie, 3 stündig, Di. Mi. Do. 9–10 *Müller Max*
- Philosophische Ethik (Geschichte und Systematik), 2 stündig, Mo. Mi. 11–12 *Neuhäusler*
- Einführung in die Philosophie der Sprache, 2 stündig, Mo. 14–16 *Schilling*
- Naturphilosophie von Demokrit bis Heisenberg, 2 stündig, Mi. 14–15.30 *Schulze-Sölde*

Phänomenologie des Ich, 2 stündig, Fr. 17–19	<i>Spiegelberg</i>
Die Struktur der Erfahrung (Einführung in die Probleme der modernen Wissenschaftstheorie), 2 stündig, Di. 16–18	<i>Stegmüller</i>
Einleitung in die Ethik, Seminarübungen über Kants Kritik der praktischen Vernunft (auch für Anfänger), 2 stündig, Di. 18–20	<i>Varga v. Kibéd</i>
Die historischen Grundlagen der abendländischen Mathematik mit Übungen, 2 stündig, Mi. 16–18	<i>Vogel</i>
Ausdrucks- und Verhaltenspsychologie (mit Lichtbildern), 2 stündig, Di. 10–12	<i>Zellinger</i>
II. Vorlesungen zur politischen Bildung:	
Allgemeine Staatslehre, 3 stündig, Mi. Do. Fr. 10–11	<i>Berber</i>
Internationale Beziehungen (Theorie der Außenpolitik), 3 stündig, Mi. Do. Fr. 12–13	<i>Berber</i>
Deutschlands wirtschaftliche Entwicklung seit 1900, 2 stündig, Do. Fr. 16–17	<i>Borchardt</i>
Gesellschaft und Kultur in Bayern vom ausgehenden Mittelalter bis zur Gegenwart, 3 stündig, Mo. Di. Do. 12–13	<i>Bosl</i>
Wirtschaft und Technik, 1 stündig, Mo. 16–17	<i>Förster</i>
Mikrosoziologie, 2 stündig, Mo. 15–17	<i>Francis</i>
Soziologie der Massenphänomene, 2 stündig, Di. 15–17	<i>Francis</i>
Die Finanzverfassung der Bundesrepublik, 1 stündig, Fr. 8–9	<i>Henle</i>
Die Wirtschaft der Staaten Südosteuropas, 2 stündig	<i>Hoffman</i>
Die unvollständige Familie, 1 stündig, Mi. 17–18	<i>Krause M.</i>
Soziale und kulturelle Probleme der Entwicklungshilfe, 2 stündig, Mi. 11–13	<i>Lang G.</i>
Recht u. Ethik, Einführung in die Rechtsphilosophie, 1 stündig, Fr. 9–10	<i>Larenz</i>
Geschichte des Sozialismus, 2 stündig, Mi. Fr. 11–12	<i>Lütge</i>
Das tropische Afrika und seine wirtschaftlichen Probleme, 2 stündig, nach Vereinbarung	<i>Marquardt</i>

Wirtschaftsgeschichte mit besonderer Berücksichtigung der Bevölkerungsgeschichte, 2 stündig, Di. Do. 9–10	<i>Mauersberg</i>
Jugendstrafrecht, 1 stündig, Fr. 11–12	<i>Maurach</i>
Vergleich zwischen der 3. päpstlichen Sozialenzyklika „Mater et Magistra“ und dem neuen 3. kommunistischen Programm, 2 stündig, Mo. 11.15–12.45	<i>Muhler</i>
Geschichte Europas 1890–1914, 2 stündig, Fr. 15–17	<i>Schubert</i>
Der historische Materialismus und die sowjetische Geschichtswissenschaft, 2 stündig, Do. Fr. 9–10	<i>Stadtmüller</i>
Geschichte der Weltpresse im Überblick, 2 stündig, Di. 11–13	<i>Starkulla</i>
Die Sowjetunion, 4 stündig, Mo. 12–14, Di. 8–9, Fr. 12–13	<i>Thiel</i>
Die Auseinandersetzung um die politische Bildung, 1 stündig, Mi. 14–15	<i>Tröger</i>
Rechtstheorie, 2 stündig, Di. 11–13	<i>Voegelin</i>
Verfassung der USA, 2 stündig, Mi. 11–13	<i>Voegelin</i>
Wirtschaft und Gesellschaft in den USA, 2 stündig, Mi. Do. 15–16	<i>Weber Egbert</i>

III. Allgemeinbildende Vorlesungen aus allen Fakultäten:

Die Stadt im Mittelalter. Grundzüge ihrer Entwicklung, 2 stündig, Di. Fr. 17–18	<i>Boehm</i>
Geschichte des Alten Orients im Zeitalter des ägyptischen Großreiches, 2 stündig, Mo. 9–11	<i>Cornelius</i>
Frühmittelalterliche Kirchenkunst im deutschen Raum, 1 stündig, Mo. 18–19	<i>Dambeck</i>
Einführung in die amerikanische Kulturgeschichte, 2 stündig, Mo. 9–11	<i>Friedmann</i>
Die griechische Geschichtsschreibung, 3 stündig, Mo. Di. Do. 12–13	<i>v. Fritz</i>
Probleme der Kirchenmusik unserer Zeit, 1 stündig, Fr. 18–19	<i>Hafner</i>

- Die deutsche Dichtung im Zeitalter des Barock,
2 stündig, Do. Fr. 15–16 *Hederer*
- Grundzüge einer sozialen Pädiatrie (für Hörer aller
Fakultäten), mit Kolloquium (u. S.), 1 stündig, Zeit
nach Vereinbarung, Kinderpoliklinik, Pettenkofer-
straße 8 a *Hellbrügge*
(Med. Fak.)
- Münchner Kirchenbauten 15.–18. Jahrhundert,
2 stündig, Mo. 10–11, Fr. 9–10 *Hubala*
- Ausgewählte Kapitel aus dem Gebiet des Natur-
schutzes und der Landschaftsökologie, 2 stündig, mit
Exkursionen, Zeit nach Vereinbarung, Kristallogra-
phisches Institut, Luisenstraße 37/III *Kraus Otto*
(Naturw. Fak.)
- Die Epochen der antiken Geschichte,
1 stündig, Mi. 12–13 *Lauffer*
- Sozial- und Wirtschaftsgeschichte der Antike,
3 stündig, Di. Mi. Fr. 12–13 *Lütge*
- Glaubwürdigkeit von Kinderaussagen und Begutach-
tung Jugendlicher, 1 stündig, Fr. 19–20, Universität,
Hörsaal 110, (siehe auch Jur. Fak.) *Luxenburger*
(Med. Fak.)
- Medizinische Psychologie (S.), 2 stündig, Do. 18–20,
Nervenklinik, Nußbaumstraße 7
(s. auch unter Phil. Fakultät) *Mikorey*
(Med. Fak.)
- Die ägyptische Kunst des Mittleren Reiches
(mit Lichtbildern), 2 stündig, Do. 16–18 *Müller H. W.*
- Über das Verhältnis von Wirklichkeit und Über-
wirklichkeit in der abendländischen Kunst,
2 stündig, Di. Fr. 15–16 *Otto W.*
- Dantes Göttliche Komödie: Inferno (fortlaufende
Lektüre und Erklärungen), 2 stündig, Mo. Do. 18–19 *Rheinfelder*
- Die allgemeinen Konzilien (in Verbindung mit Prof.
Ziegler und Prof. Tüchle), 1 stündig, Di. 18–19 *Schwaiger*
- Englische Geschichte ab 1600, 1 stündig, Mo. 17–18 *Sieper*
- München und seine Kunst, I. Von den Anfängen bis
zum Dreißigjährigen Krieg, 1 stündig, Fr. 12–13 *Strauss*
- Die Kelten in Bayern (mit Lichtbildern),
1 stündig, Fr. 12–13 *Werner H. J.*
- Geschichte der römischen Staatsverfassung, II. Teil:
Prinzipat und Dominat, 2 stündig, Di. Mi. 10–11 *Werner R.*

VORLESUNGEN

I. Theologische Fakultät

1. Biblische Fächer:

1. Der Prophet Isaias, 4 stündig,
Mo. 14–15, Di. Mi. Do. 15–16 *Hamp*
2. Grundgedanken des Alten Testaments,
2 stündig, Di. Mi. 14–15 *Hamp*
3. Alttestamentliche Seminarübungen,
1 stündig, Mo. 15–16 (u.) *Hamp*
4. Hebräische Grammatik, 2. Teil, 2 stündig, Mi. 10–12 *Ecker*
5. Hebräische Lektüre in biblischen und außerbiblischen
Texten, 1 stündig, Mi. 16–17 *Ecker*
6. Johannes-Evangelium, 4 stündig, Mo. Di. Mi. Do. 8–9 *Kuss*
7. Oberseminar: Probleme des Hebräerbriefes,
2 stündig, Zeit nach Vereinbarung (u.) *Kuss*
8. Proseminar: Das Vaterunser,
1 stündig, Mi. 9–10 (u.) *Kuss*

2. Geschichtliche Fächer:

9. Kirchengeschichte von Decius bis zum Ende des sieb-
ten Jahrhunderts, 4 stündig, Di. Mi. Do. Fr. 9–10 *Ziegler*
10. Seminarübungen, 1 stündig, Zeit n. Vereinbarung (u.) *Ziegler*
11. Die allgemeinen Konzilien, gemeinsam mit Prof.
Tüchle und Prof. Schwaiger, 1 stündig, Di. 18–19, für
Hörer aller Fakultäten *Ziegler*
12. Kirchengeschichte des Mittelalters I,
3 stündig, Do. 17–18, Fr. 10–11, 16–17 *Tüchle*
13. Kirchengeschichtliche Übungen,
1 stündig, Do. 16–17 (u.) *Tüchle*
14. Die allgemeinen Konzilien, gemeinsam mit Prof.
Ziegler und Prof. Schwaiger, 1 stündig, Di. 18–19, für
Hörer aller Fakultäten *Tüchle*
15. Das Missionswerk der Kirche in Afrika (Spezieller
Teil), 1 stündig, Mo. 18–19 *Brechter*
16. Einführung in die Missionskunde, IV. Teil, (Lehre
von den Missionsmitteln), 1 stündig, Di. 9–10 *Brechter*

- | | |
|--|------------------|
| 17. Übungen im missionswissenschaftlichen Seminar (14 tägig), 1 stündig, Di. 11–12 (u.) | <i>Brechtner</i> |
| 18. Die Reformation und Gegenreformation in Bayern, 2 stündig, Fr. 17–19 | <i>Schwaiger</i> |
| 19. Die allgemeinen Konzilien (in Verbindung mit Prof. Ziegler und Prof. Tüchle), 1 stündig, Di. 18–19, für Hörer aller Fakultäten | <i>Schwaiger</i> |
| 20. Frühmittelalterliche Kirchenkunst im deutschen Raum, 1 stündig, Mo. 18–19 | <i>Dambecke</i> |
| 21. Einführung in die Formenwelt des Gregorianischen Chorals, 1 stündig, Fr. 17–18 | <i>Hafner</i> |
| 22. Probleme der Kirchenmusik unserer Zeit, 1 stündig, Fr. 18–19 | <i>Hafner</i> |

3. Systematische Fächer:

- | | |
|--|-----------------|
| 23. Religionsphilosophie, 1 stündig, Fr. 10–11 | <i>Keilbach</i> |
| 24. Metaphysische Psychologie, 2 stündig, Di. Do. 10–11 | <i>Keilbach</i> |
| 25. Erkenntnislehre, 2 stündig, Di. Do. 18–19 | <i>Keilbach</i> |
| 26. Seminar für Systematische scholastische Philosophie: Thomastexte, 2 stündig, Mi. 17.30–19.00 (u.) | <i>Keilbach</i> |
| 27. Die Lehre von der Offenbarung, 4 stündig, Mi. 18–19, Do. 16–17, 18–19, Fr. 15–16 | <i>Fries</i> |
| 28. Seminar: Das Problem des Wunders, 2 stündig, Zeit nach Vereinbarung (u.) | <i>Fries</i> |
| 29. Historie, Exegese, Dogma, 1 stündig, Mi. 17–18 | <i>Söhngen</i> |
| 30. Die göttliche Gnade, 4 stündig, Mo. Di. Mi. Do. 10–11 | <i>Schmaus</i> |
| 31. Die Kirche als Volk Gottes, 2 stündig, Mo. 9–10, Mi. 11–12 | <i>Schmaus</i> |
| 32. Dogmatisches Seminar, 2 stündig, Do. 14.30–16.00 (u.) | <i>Schmaus</i> |
| 33. Grabmann-Institut, 2 stündig, Mi. 14.30–16.00 (u.) | <i>Schmaus</i> |
| 34. Spezielle Moraltheologie I: Das religiöse Leben des Christen, 4 stündig, Mo. 15–16, 17–18, Di. Mi. 17–18 | <i>Egenter</i> |
| 35. Moraltheologische Übungen: Thema nach Vereinbarung, 1 stündig, Di. 18–19 (u.) | <i>Egenter</i> |
| 36. Christliche Soziallehre, 3 stündig, Do. 8–9, Fr. 8–9, 10–11 | <i>N. N.</i> |

37. Übungen, 2 stündig, Zeit nach Vereinbarung (u.) *N. N.*
38. Enzyklopädie der Theologie, 2 stündig, Mo. 8–10 *Lang*
- 4. Praktische Fächer:**
39. Sachenrecht des CIC, Teil II–IV,
4 stündig, Mo. Di. Do. Fr. 11–12 *Mörsdorf*
40. Kirchenrechtliches Seminar I, (nur für Theologen):
Eherechtliche Probleme der Seelsorgspraxis,
1 stündig, Mo. 18–19 (u.) *Mörsdorf*
41. Kirchenrechtliches Seminar II: Untersuchungen zur
Neugestaltung des kanonischen Strafrechts,
1 stündig, Mo. 18–19 (u.) *Mörsdorf*
42. Liturgie der Sakramente, 2 stündig, Do. Fr. 8–9 *Dürig*
43. Pastoraltheologie II., 2 stündig, Di. Sa. 8–9 *Dürig*
44. Übungen: Sprache und Theologie der Präfationen,
2 stündig, Zeit nach Vereinbarung (u.) *Dürig*
45. Menschenbild, Lebensordnung und Erziehungsziel
(Pädagogische Teleologie), 2 stündig, Mo. Mi. 16–17 *Kampmann*
46. Das Neue Testament in Glaubensunterweisung und
Verkündigung (Materiale Kerygmatik), 2 stündig,
Di. Do. 16–17 *Kampmann*
47. Religionspädagogisches Seminar: Die Eschatologie in
der Glaubensunterweisung (14 tägig), 2 stündig,
Fr. 15–17 (u.) *Kampmann*
48. Homiletische Übungen (zusammen mit Subregens
E. Bartsch), 2 stündig, Fr. 15–17 (u.) *Kampmann*
49. Katechetische Übungen, 2 stündig, Mo. 8–10 *Pöhlein*
- 5. Kanonistische Fachausbildung:**
50. Kirchliches Verfassungsrecht,
4 stündig, Mo. Do. 16–18 *Mörsdorf*
51. Kirchliche Rechtsgeschichte, I. Teil,
4 stündig, Di. 15–16, Mi. 15–17, Do. 15–16 *Weinzierl*
52. Besonderes Prozeßrecht, I. Teil,
4 stündig, Di. Mi. 17–19 *Scheuermann*
53. Seminar: Ausgewählte Texte aus ungedruckten Sum-
men zum Dekret Gratians, 1 stündig, Di. 16–17 (u.) *Weinzierl*
54. Übungen aus dem kanonischen Strafrecht,
2 stündig, Fr. 17–19 (u.) *Scheuermann*

II. Juristische Fakultät

1. Vorlesungen:

a) *Allgemeines und Rechtsgeschichte*

- | | |
|---|-------------------------------------|
| 55. Einführung in die Rechtswissenschaft, 4 stündig,
Di.-Fr. 8-9 | <i>Ferid</i> |
| 56. Recht und Ethik, Einführung in die Rechtsphilosophie,
1 stündig, Fr. 9-10 | <i>Larenz</i> |
| 57. Allg. Staatslehre, 3 stündig, Mi. Do. Fr. 10-11 | <i>Berber</i> |
| 58. Römische Rechtsgeschichte, 3 stündig,
Mo. 9-11, Di. 12-13 | <i>Gerner</i> |
| 59. Römisches Privatrecht, 5 stündig, Mo.-Fr. 10-11 | <i>Kunkel</i> |
| 60. Privatrechtsgeschichte der Neuzeit, 3 stündig,
Mo. Di. Do. 10-11 | <i>Krause</i> |
| 61. Internationale Beziehungen (Theorie der Außen-
politik), 3 stündig, Mi. Do. Fr. 12-13 | <i>Berber</i> |
| 62. Einführung in die Keilschriftrechte mit Lektüre alt-
orientalischer Texte in deutscher Übersetzung,
2 stündig, Fr. 15-17 oder nach Vereinbarung | <i>Petschow</i> |
| 63. Neusumerische Gerichtsurkunden (ditilla-Urkun-
den), 2 stündig, Mi. 17-19 oder nach Vereinbarung | <i>Petschow mit
Edzard</i> |
| 64. Hethitische Instruktionen, 2 stündig, Fr. 10-12
oder nach Vereinbarung | <i>Petschow mit
Kammenhuber</i> |

b) *Privatrecht und Zivilprozeßrecht*

- | | |
|---|---------------|
| 65. BGB I: Allg. Teil, 4 stündig, Di.-Fr. 9-10 | <i>Ferid</i> |
| 66. BGB II: Schuldrecht, Allg. Teil, 4 stündig,
Mo.-Do. 9-10 | <i>Kunkel</i> |
| 67. BGB II: Schuldrecht, Bes. Teil, 3 stündig,
Mo. Mi. Do. 12-13 | <i>N. N.</i> |
| 68. BGB III: Sachenrecht einschl. Grundbuchrecht,
5 stündig, Mo. 9-10, Di. Do. 8.30-10 | <i>Larenz</i> |
| 69. BGB IV: Familienrecht, 3 stündig, Mo. Di. Do. 9-10 | <i>Krause</i> |
| 70. BGB V: Erbrecht, 3 stündig, Di. Mi. Fr. 11-12 | <i>Ulmer</i> |
| 71. Internationales Privatrecht, 2 stündig, Mi. Fr. 10-11 | <i>Ferid</i> |
| 72. Handelsrecht I: Handelsstand und Handelsgeschäfte,
2 stündig, Di. Mi. 10-11 | <i>Dietz</i> |

- | | |
|--|----------------------------|
| 73. Handelsrecht II: Gesellschaftsrecht, 3 stündig,
Mo. Mi. Do. 8–9 | Zöllner |
| 74. Wertpapierrecht, 2 stündig, Mi. Fr. 9–10 | Ulmer |
| 75. Arbeitsrecht, 3 stündig, Di. Mi. Do. 11–12 | Dietz |
| 76. Wirtschaftsrecht (mit besonderer Berücksichtigung
des Kartellrechts), 2 stündig, Mo. Di. 12–13 | Krause |
| 77. Zivilprozeßrecht (einschl. Gerichtsverfassung),
5 stündig, Mo.–Fr. 12–13 | Pohle |
| 78. Freiwillige Gerichtsbarkeit, 1 stündig, Mo. 11–12 | Pohle |
| <i>c) Strafrecht und Strafprozeßrecht</i> | |
| 79. Strafrecht I (Allg. Teil), 4 stündig, Di.–Fr. 11–12 | Engisch |
| 80. Strafrecht II (Bes. Teil), 4 stündig, Mo.–Do. 10–11 | Maurach |
| 81. Strafprozeßrecht, 4 stündig, Mo.–Do. 9–10 | Maurach |
| 82. Jugendstrafrecht, 1 stündig, Fr. 11–12 | Maurach |
| 83. Gerichtliche Medizin und Begutachtungsmedizin für
Juristen, 2 stündig, Fr. 14–16, Sektionshörsaal,
Frauenlobstr. 7 | Laves
(Med. Fak.) |
| 84. Glaubwürdigkeit von Kinderaussagen und Begut-
achtung Jugendlicher, 1 stündig, Fr. 19–20, Univer-
sität, Hörsaal 110 | Luxenburger
(Med. Fak.) |
| 85. Gerichtliche Psychiatrie mit Krankenvorstellungen,
2 stündig, Fr. 18–20, Nervenlinik, Nußbaumstr. 7 | Dietrich
(Med. Fak.) |
| <i>d) Öffentliches Recht mit Völkerrecht</i> | |
| 86. Deutsches Staatsrecht, 4 stündig,
Mi. 8–10, Do. 11–13 | Spanner |
| 87. Bayerische Verfassung, 2 stündig, Di. Do. 12–13 | Hoegner |
| 88. Verwaltungsrecht, Allg. Teil, 4 stündig, Di.–Fr. 10–11 | Grundmann |
| 89. Verwaltungsrecht, Bes. Teil, 4 stündig, Di.–Fr. 8–9 | Grundmann |
| 90. Staats- und Verwaltungsrecht für Wirtschaftler II,
2 stündig, Di. Do. 17–18 | Maunz |
| 91. Verwaltungs- und Verfassungsprozeßrecht,
2 stündig, Mo. Do. 15–16 | Zippelius |
| 92. Grundfragen des Wirtschaftsverfassungsrechts,
2 stündig, Mi. 13.30–15 | Stern |
| 93. Allg. Steuerrecht, 2 stündig, Di. 15–17 | Spanner |

94. Das Steuerrecht der Handelsgesellschaften, 14 tagig,
2 stundig, Mo. 15–17 *Boettcher*
95. Internationales Steuerrecht, 1 stundig, Di. 14–15 *Buhler*
96. Einfuhrung in das deutsche Staats- und Verwaltungs-
recht (fur auslandische Rechtsstudenten), 2 stundig,
Mi. 10–12 *Stern*

2. Arbeitsgemeinschaften und ungen:

97. Arbeitsgemeinschaften I fur erste Semester (nur fur
Teilnehmer an der Vorlesung Nr. 65), Zeit und Ort
siehe bes. Anschlag *Ferid mit
Assistenten*
98. Arbeitsgemeinschaften II (nur fur Teilnehmer an den
ungen Nr. 100), Zeit und Ort siehe bes. Anschlag *Ulmer mit
Assistenten*
99. Digestenexegese, 2 stundig, Di. 15–17 *Petschow*
100. ungen im Burgerlichen Recht fur Anfanger,
2 stundig, Di. 17–19 *Ulmer*
101. ungen im Burgerlichen Recht fur Fortgeschrittene,
2 stundig, Mo. 17–19 *Larenz*
102. Handelsrechtliche ungen, 2 stundig, Di. 17–19 *Dietz*
103. ungen im gewerbl. Rechtsschutz (Patent, Muster-
und Warenzeichenrecht), 2 stundig, Do. 18–20 *Busse*
104. ungen im Zivilprozerecht, 2 stundig, Fr. 17–19 *Pohle*
105. ungen im Strafrecht, 2 stundig, Di. 17–19 *Engisch*
106. ungen im ffentl. Recht fur Anfanger, 2 stundig,
Mi. 15–17 *Spanner*
107. ungen im ffentlichen Recht fur Vorgeruckte,
2 stundig, Mi. 17–19 *Maunz*

3. Klausurenkurse, Repetitorien und Kolloquien:

108. Klausurenkurs aus verschiedenen Rechtsgebieten,
3 stundig, Sa. 8–13 *Ulmer, Larenz
Krause, Maunz
Maurach,
Grundmann*
109. Kolloquium ber den Allg. Teil des BGB
(fur Vorgeruckte), 1 stundig, Fr. 9–10 *Krause*
110. Besprechung hochstrichterlicher Entscheidungen des
Verfassungs- und Verwaltungsrechts, 2 stundig,
Di. Do. 14–15 *Stern*

4. Seminare:

- | | |
|---|-------------------|
| 111. Rechtsphilosophisches Seminar, 14 tägig,
2 stündig, Mi. 17–19 | <i>Engisch</i> |
| 112. Romanistisches Seminar, 2 stündig, Mi. 19–21 | <i>Kunkeel</i> |
| 113. Deutschrechtliches Seminar, 14 tägig, 2 stündig,
Mi. 15–17 | <i>Krause</i> |
| 114. Seminar zum altgriechischen Recht: Juristische Interpretation ausgewählter Reden des Lysias,
2 stündig, Do. 19–21 | <i>Latte</i> |
| 115. Papyrologisches Seminar, 14 tägig, 2 stündig,
Do. 17–19 | <i>Herrmann</i> |
| 116. Seminar zur nordischen Rechtsgeschichte (Die Rechtsdenkmäler), 2 stündig, Fr. 17–19 | <i>Merzbacher</i> |
| 117. Zivilrechtliches Seminar, 14 tägig, 2 stündig, Fr. 16–18 | <i>Larenz</i> |
| 118. Seminar für Handels- und Gesellschaftsrecht,
14 tägig, 2 stündig, Mo. 17–19 | <i>Zöllner</i> |
| 119. Arbeitsrechtliches Seminar, 14 tägig, 2 stündig,
Mi. 17–19 | <i>Dietz</i> |
| 120. Seminar für Verfahrensrecht, 2 stündig, Di. 17–19 | <i>Poble</i> |
| 121. Rechtsvergleichendes Seminar, 14 tägig, 2 stündig,
Di. 18–20 | <i>Ferid</i> |
| 122. Seminar über Fragen des osteuropäischen Rechts,
14 tägig, 2 stündig, Fr. 18–20 | <i>Maurach</i> |
| 123. Staatsrechtliches Seminar, 2 stündig, Fr. 15–17 | <i>Mauz</i> |
| 124. Öffentlichrechtliches Seminar, 14 tägig, 2 stündig,
Di. 17–19 | <i>Spanner</i> |
| 125. Seminar für Staatsphilosophie und Völkerrecht,
14 tägig, 2 stündig, Fr. 15–17 | <i>Berber</i> |
| 126. Steuerseminar, zus. mit Prof. Scherpf, 2 stündig,
Di. 17.30–19 | <i>Bühler</i> |
| 127. Kirchenrechtliches Seminar, 2 stündig, Do. 18–20 | <i>Grundmann</i> |

III. Staatswirtschaftliche Fakultät

A. Wirtschaftswissenschaften:

1. Soziologie und Politische Wissenschaften:

a) Vorlesungen:

- | | |
|---|--------------------------------|
| 128. Mikrosoziologie, 2 stündig, Do. 15–17 | <i>Francis</i> |
| 129. Soziologie der Massenphänomene, 2 stündig, Fr. 15–17 | <i>Francis</i> |
| 130. Die unvollständige Familie, 1 stündig, Mi. 17–18 | <i>Krause</i> |
| 131. Soziale und kulturelle Probleme der Entwicklungshilfe, 2 stündig, Mi. 9–11 | <i>Lang</i> |
| 132. Methoden der empirischen Sozialforschung, für Fortgeschrittene, 1 stündig, Di. 12–13 | <i>N. N.</i> |
| 133. Rechtstheorie, 2 stündig, Di. 11–13 | <i>Voegelin</i> |
| 134. Verfassung der USA, 2 stündig, Mi. 11–13 | <i>Voegelin</i> |
| 135. Einführung in die Soziopsychiatrie, 1 stündig, Zeit nach Vereinbarung, Nervenklinik, Nußbaumstr. 7 | <i>Dietrich</i>
(Med. Fak.) |

b) Übungen:

- | | |
|---|----------------|
| 136. Praktische Anleitungen zur Sozialforschung für Anfänger, mit Assistenten, 2 stündig, Di. 17–19 | <i>Francis</i> |
| 137. Praktische Anleitungen zur Sozialforschung für Fortgeschrittene, mit Assistenten, 2 stündig, nach Vereinbarung | <i>Francis</i> |

c) Seminare:

- | | |
|---|--------------------|
| 138. Soziologisches Proseminar, mit Assistenten, 2 stündig, Mi. 18–20 | <i>Francis</i> |
| 139. Soziologisches Hauptseminar, 2 stündig, Fr. 17.30–19 | <i>Francis</i> |
| 140. Arbeitsgemeinschaft für Doktoranden, 14 tägig, 1 stündig, Do. 17.30–19 | <i>Francis</i> |
| 141. Seminar: Max Webers Soziologie der Herrschaft und der Politik, 2 stündig, Do. 15–17 | <i>Winckelmann</i> |
| 142. Proseminar: Einführung in die Politische Wissenschaft, mit Dr. Weber-Schäfer, 2 stündig, Mo. 19.30–21.30 | <i>Voegelin</i> |
| 143. Seminar: Verfassungsgerichtsbarkeit, mit Dr. Laufer, 2 stündig, Do. 19.30–21.30 | <i>Voegelin</i> |
| 144. Hauptseminar: Geschichtsphilosophie, 2 stündig, Di. 19.30–21.30 | <i>Voegelin</i> |

2. Volkswirtschaftslehre:

a) Vorlesungen:

- | | |
|--|-------------------|
| 145. Allgemeine Volkswirtschaftslehre (Einführung in die Volkswirtschaftslehre), 3 stündig, Di. Mi. Do. 10–11 | <i>Jecht</i> |
| 146. Wirtschaftstheorie II: Preis- und Verteilungstheorie, 4 stündig, Di. Do. 12–13.30 | <i>Preiser</i> |
| 147. Geld, Kredit und Währung, 4 stündig, Mi. 14–15.30, Fr. 8.30–10 | <i>Pfister</i> |
| 148. Theorie der internationalen Wirtschaftsbeziehungen, 3 stündig, Mo. 11–13, Di. 10–11 | <i>Möller</i> |
| 149. Markt und Preis, 3 stündig, Di. 15–17, Mi. 9–10 | <i>Mahr</i> |
| 150. Kapital und Produktion, 1 stündig, Do. 15–16 | <i>Kraus</i> |
| 151. Volkswirtschaftliche Gesamtrechnung, 2 stündig, Do. Fr. 15–16 | <i>Borchardt</i> |
| 152. Einkommenslehre und Einkommenspolitik, 2 stündig, Do. 8–10 | <i>Voelcker</i> |
| 153. Wirtschaftspolitik und Bevölkerungsstruktur, 1 stündig, Fr. 14–15 | <i>Voelcker</i> |
| 154. Theorie und Politik des Lohnes und des Arbeitsmarktes, 2 stündig, Do. 17–19 | <i>Gruber</i> |
| 155. Sozialpolitik, 2 stündig, Mo. Fr. 10–11 | <i>N. N.</i> |
| 156. Agrarpolitik, 2 stündig, Mo. 13–14.30 | <i>Meinhold</i> |
| 157. Handelspolitik (Binnen- und Außenhandel), 2 stündig, Do. 18–19.30 | <i>Weddigen</i> |
| 158. Spezielle Versicherungslehre, 2 stündig, Mo. 16–18 | <i>Mahr</i> |
| 159. Vertragsversicherung in der Volkswirtschaft, 2 stündig, Fr. 10–12 | <i>Arps</i> |
| 160. Einführung in die Wirtschafts- und Sozialphilosophie, 1 stündig, Fr. 15–16 | <i>Kraus</i> |
| 161. Wirtschaft und Technik, 1 stündig, Mo. 16–17 | <i>Förster</i> |
| 162. Vergleich zwischen der 3. päpstl. Sozialenzyklika „Mater et Magistra“ und dem 3. kommunistischen Programm, 2 stündig, Mo. 11.15–12.45 | <i>Muhler</i> |
| 163. Sparkassenwesen mit Übungen und Exkursionen, 2 stündig, Mi. 11–13 | <i>Spieithoff</i> |

- | | |
|--|------------------|
| 164. Finanzwissenschaft II, 3 stündig, Di. Mi. Do. 11-12 | <i>Jecht</i> |
| 165. Der Finanzausgleich zwischen Staat und Gemeinden,
1 stündig, Mi. 16-17 | <i>Barbarino</i> |
| 166. Der öffentliche Haushaltsplan, 2 stündig, Do. 13-15 | <i>Dinkel</i> |

b) Übungen:

- | | |
|---|-------------------|
| 167. Finanzwissenschaftliche Übungen, 2 stündig,
Di. 16-18 | <i>Jecht</i> |
| 168. Volkswirtschaftliche Übungen, 2 stündig, Fr. 11-13 | <i>Pfister</i> |
| 169. Volkswirtschaftliche Übungen für Fortgeschrittene,
mit schriftlichen Arbeiten, 2 stündig, Mo. 15-17 | <i>Möller</i> |
| 170. Volkswirtschaftliche Übungen, 2 stündig, Di. 8-10 | <i>Mahr</i> |
| 171. Verkehrspolitische Übungen, 2 stündig, Mo. 14-16 | <i>Förster</i> |
| 172. Aktuelle Probleme der Entwicklungsländer,
Kolloquium, 2 stündig, Mi. 16-18, in Verbindung mit
Dr. Marquardt. | <i>Langelütke</i> |
| 173. Volkswirtschaftliche Übungen für Anfänger und
mittlere Semester, 2 stündig, Di. 18-20 | <i>Gruber</i> |
| 174. Volkswirtschaftliche Übungen (für Fortgeschrittene),
2 stündig, Mi. 15.30-17 | <i>Borchardt</i> |
| 175. Volkswirtschaftliche Übungen, 2 stündig, Mi. 18-20 | <i>N. N.</i> |

c) Seminare:

- | | |
|--|----------------|
| 176. Doktorandengemeinschaft, 2 stündig, Di. 16-18 | <i>Preiser</i> |
| 177. Volkswirtschaftliches Seminar, 2 stündig, Mi. 11-13 | <i>Pfister</i> |
| 178. Volkswirtschaftliches Seminar, 2 stündig, Di. 18-20 | <i>Möller</i> |
| 179. Doktorandenarbeitsgemeinschaft, 14 tägig,
1 stündig, Mo. 18-20 | <i>Möller</i> |
| 180. Doktorandengemeinschaft, 2 stündig,
nach Vereinbarung | <i>Mahr</i> |
| 181. Seminar für Wirtschaftspolitik, 2 stündig, Mi. 9.30-11 | <i>Kraus</i> |
| 182. Arbeitsgemeinschaft über Fragen der Einkommens-
verteilung, 2 stündig, Mi. 17-19 | <i>Gruber</i> |

3. Wirtschaftsgeschichte und Wirtschaftsgeographie:

a) Vorlesungen:

183. Sozial- und Wirtschaftsgeschichte der Antike,
3 stündig, Di. Mi. Fr. 12-13 *Lütge*
184. Geschichte des Sozialismus, 2 stündig, Mi. Fr. 11-12 *Lütge*
185. Deutschlands wirtschaftliche Entwicklung seit 1900,
2 stündig, Do. Fr. 16-17 *Borchardt*
186. Wirtschaftsgeschichte mit besonderer Berücksichtigung der Bevölkerungsgeschichte, 2 stündig,
Di. Do. 9-10 *Mauersberg*
187. Die Sowjetunion, 4 stündig, Mo. 12-14,
Di. 8-9, Fr. 12-13 *Thiel*
188. Die Wirtschaft der Staaten Südosteuropas, 2 stündig *Hoffman*
189. Das tropische Afrika und seine wirtschaftlichen
Probleme, 2 stündig, Di. 16-18 *Marquardt*

b) Seminare:

190. Wirtschaftsgeschichtliches Seminar, 2 stündig,
Di. 17-19 *Lütge*
191. Wirtschaftsgeographisches Oberseminar, 2 stündig,
Mo. 18-20 *Thiel*
192. Wirtschaftsgeographisches Unterseminar, 2 stündig,
Di. 18-20 *Thiel*

4. Betriebswirtschaftslehre:

a) Vorlesungen:

193. Grundzüge der Allgemeinen Betriebswirtschaftslehre I, 4 stündig, Mo. Di. 10.05-11.30 *Hintner*
194. Allgemeine Betriebswirtschaftslehre II, 2 stündig,
Do. 11-13 *Beckmann*
195. Grundfragen der Allgemeinen Betriebswirtschaftslehre, 2 stündig, Mi. Fr. 11-12 *Heinen*
196. Allgemeine Betriebswirtschaftslehre: Produktions-
und Kostentheorie, Mi. Fr. 10-11 *Heinen*
197. Ausgewählte Fragen aus der Allgemeinen Betriebswirtschaftslehre, 2 stündig, Fr. 8-10 *Nieschlag*

- | | |
|--|-------------------|
| 198. Betriebsführung II: Vermögen, Wert, Leistung (Allgemeine Betriebswirtschaftslehre II), 4 stündig, Mi. Fr. 12.05–13.30 | <i>Fischer</i> |
| 199. Bilanzen und Bilanzanalyse, 2 stündig, Mo. 10–11, Di. 11–12 | <i>Scherpf</i> |
| 200. Betriebswirtschaftliche Finanzierungen II, 1 stündig, Mo. 15–16 | <i>Beckmann</i> |
| 201. Kredit- und Zahlungsverkehr, 1 stündig, Di. 16–17 | <i>Beckmann</i> |
| 202. Betriebswirtschaftliche Kennzahlen, 1 stündig, Di. 9–10 | <i>Heinen</i> |
| 203. Die betriebswirtschaftlichen Probleme der Unternehmensforschung (Operations Research), 1 stündig, Do. 9–10 | <i>Heinen</i> |
| 204. Umsatzenschwankungen, 1 stündig, Di. 8–9 | <i>Nieschlag</i> |
| 205. Mensch und Arbeit im Betrieb, 2 stündig, Fr. 10.05–11.30 | <i>Fischer</i> |
| 206. Werbemittellehre, 2 stündig, Do. 18.05–19.30 | <i>Fischer</i> |
| 207. Betriebswirtschaftliche Marktforschung, 2 stündig, Fr. 11–13 | <i>Fratz</i> |
| 208. Betriebswirtschaftspolitik, 14 tägig, 1 stündig, Mo. 8.30–10 | <i>Guthsmuths</i> |
| 209. Revisions- und Treuhandwesen II, 2 stündig, Mi. 8.30–10 | <i>Hintner</i> |
| 210. Betriebliche Steuerlehre, 3 stündig, Mo. 11–13, Di. 10–11 | <i>Scherpf</i> |
| 211. Genossenschaftswesen, 1 stündig, Fr. 16–17 | <i>Scherpf</i> |
| 212. Handwerksbetriebslehre, 2 stündig, Do. 15–17 | <i>Beckmann</i> |
| 213. Industriebetriebslehre, 2 stündig, Fr. 14–16 | <i>Beckmann</i> |
| 214. Großhandel und industrielles Vertriebswesen, 2 stündig, Do. 11–13 | <i>Nieschlag</i> |
| 215. Industriebetriebslehre (organisatorische Grundlage des Industriebetriebes), 2 stündig, Mi. 18–20 | <i>Rodenstock</i> |
| 216. Fremdenverkehrspolitik, 1 stündig, Mo. 18–19 | <i>Morgenroth</i> |

- | | |
|---|--------------------|
| 217. Ausgewählte Kapitel aus der Betriebswirtschaftslehre des Handwerks, 2 stündig, Mi. 18–20 | <i>Laub</i> |
| 218. Grundzüge der Versicherungsbetriebslehre, 1 stündig, Mo. 10–11 | <i>Müller-Lutz</i> |
| 219. Automation der Büroarbeiten (insbes. im Versicherungsbetrieb), 1 stündig, Mo. 11–12 | <i>Müller-Lutz</i> |
| <i>b) Übungen:</i> | |
| 220. Übungen im Wirtschaftsrechnen, 2 stündig, Mo. 12–14 | <i>Häusler</i> |
| 221. Übungen im Wirtschaftsrechnen (Kaufm. Rechnen), 2 stündig, Mo. 8–10 | <i>Rauch</i> |
| 222. Übungen zu Finanzmathematik, 2 stündig, Mi. 14–16 | <i>Caprano</i> |
| 223. Übungen zu Finanzmathematik, 2 stündig, Di. 8–10 | <i>Geiser</i> |
| 224. Übungen zu Buchhaltung und Bilanz II, 2 stündig, Di. 8–10 | <i>Goepfert</i> |
| 225. Übungen zu Buchhaltung und Bilanz II, 2 stündig, Mo. 14–16 | <i>Urbanczyk</i> |
| 226. Das Kreditgeschäft der Banken, (Bankbetriebslehre II), 2 stündig, Di. 14.30–16 | <i>Hintner</i> |
| 227. Übungen zur Steuerlehre, 1 stündig, Fr. 17–18 | <i>Scherpf</i> |
| 228. Übungen zur Allgemeinen Betriebswirtschaftslehre, mit Dr. Börner, 2 stündig, Di. 14–16 | <i>Heinen</i> |
| 229. Übungen zur Industriebetriebslehre, mit Assistenten, 2 stündig, Mi. 15–17 | <i>Heinen</i> |
| 230. Betriebswirtschaftliche Übungen, 2 stündig, Di. 12–14 | <i>Nieschlag</i> |
| 231. Betriebswirtschaftliches Proseminar (Übungen für Fortgeschrittene), 2 stündig, Do. 8.30–10 | <i>Fischer</i> |
| 232. Übungen zu Warenhandel und Wirtschaftswerbung, 2 stündig, Mi. 17–19 | <i>Fischer</i> |
| 233. Übungen zur Werbelehre, Di. 14–16 | <i>Nieschlag</i> |
| 234. Übung zur Betriebswirtschaftslehre des Fremdenverkehrs, 1 stündig, Mo. 17–18 | <i>Walterspiel</i> |
| 235. Übungen zur Betriebswirtschaftslehre des Handwerks, 2 stündig, Do. 18–20 | <i>Laub</i> |
| 236. Übungen zur Versicherungsbetriebslehre (mit schriftlichen Arbeiten), 1 stündig, Mo. 12–13 | <i>Müller-Lutz</i> |

c) Seminare:

- | | |
|---|-----------------------------|
| 237. Seminar zum Revisions- und Treuhandwesen,
2 stündig, Mo. 14.30–16 | <i>Konla v.
Hintner</i> |
| 238. Allgemeines Betriebswirtschaftliches Seminar,
2 stündig, Mo. 16–18 | <i>Scherpf</i> |
| 239. Industrie-Seminar, 14 tägig, 1 stündig, Mo. 18–20 | <i>Beckmann</i> |
| 240. Seminar für Allgemeine Betriebswirtschaftslehre,
14 tägig, 2 stündig, Do. 16–18 | <i>Heinen</i> |
| 241. Seminar für Industriebetriebslehre, 14 tägig,
2 stündig, Do. 16–18 | <i>Heinen</i> |
| 242. Betriebswirtschaftliches Oberseminar, 2 stündig,
Fr. 15–17 | <i>Nieschlag</i> |
| 243. Absatzwirtschaftliches Seminar, 2 stündig, Do. 14–16 | <i>Nieschlag</i> |
| 244. Oberseminar für Steuerlehre, 2 stündig, Di. 17.30–19 | <i>Scherpf</i> |
| 245. Betriebswirtschaftliches Hauptseminar, 2 stündig,
Fr. 17–19 | <i>Fischer</i> |
| 246. Betriebswirtschaftliches Seminar für Fremden-
verkehr, 2 stündig, Fr. 17–19 | <i>Walterspiel</i> |
| 247. Seminar für Versicherungsbetriebslehre (mit Besich-
tigungen), 2 stündig, Mo. 16–18 | <i>Müller-Lutz</i> |

5. Statistik:

a) Vorlesungen:

- | | |
|--|----------------------|
| 248. Statistik II für Volkswirte, Betriebswirte und
Soziologen, 4 stündig, Mo. 8–10, Fr. 13–15 | <i>Kellerer</i> |
| 249. Theorie und Technik des Stichprobenverfahrens,
2 stündig, Mi. 13–15 | <i>Kellerer</i> |
| 250. Statistische Methoden der ökon. Verhaltens-
forschung, 2 stündig, Di. 14–16 | <i>Schmuckeer</i> |
| 251. Ausgewählte Kapitel der Korrelations- und Regres-
sionsanalyse, 14 tägig, 2 stündig, Di. 9–11 | <i>Anderson</i> |
| 252. Automatisierungsprobleme in der privaten öffent-
lichen Wirtschaft (Informations- und Lochkartentechnik,
Elektronische Datenverarbeitung), 2 stündig,
Mo. 17.30–19 | <i>Gg. Schneider</i> |

253. Ausgewählte Kapitel aus der Wirtschaftsstatistik, 14 tägig, 2 stündig, Mo. 8-10 *Strecker*
254. Statistik II für Psychologen, 3 stündig, Mo. 14.30-16, Mi. 16-17 *Wulsten*
255. Unternehmensforschung für Wirtschaftswissenschaftler, 2 stündig, Mi. 8-10 *Jaeger*

b) Übungen:

256. Statistisches Praktikum, 3 stündig, nach Vereinbarung *Kellerer*
257. Übungen zur Betriebsstatistik, mit Dr. Bley Müller, 2 stündig, Do. 16-18 *Kellerer*
258. Übungen zu Statistik II, 2 stündig, Gruppe A: Mo. 17-19 Gruppe B: Mi. 17-19 *Schneider*

c) Seminare:

259. Statistisches Seminar, 2 stündig, Fr. 16-18 *Kellerer*

6. Wirtschafts- und Sozialpädagogik

a) Vorlesungen:

260. Wirtschaftspädagogik II, 2 stündig, Di. 14-16 *Dörschel*
261. Didaktik für Wirtschaftsschulen II, 2 stündig, Mi. 13-15 *Dörschel*
262. Schulverwaltungskunde I, 1 stündig, nach Vereinbarung *N. N.*

b) Übungen:

263. Übung: Sozialpädagogik, 2 stündig, Di. 19 s.-20.30 *Dörschel*
264. Ausgewählte neuere Literatur zur Wirtschaftspädagogik, mit Assistent, 2 stündig, nach Vereinbarung *Dörschel*
265. Wirtschafts- und Sozialpädagogische Übungen I, mit Assistent, 2 stündig, nach Vereinbarung, 14 tägig *Dörschel*

266. Wirtschafts- und Sozialpädagogische Übungen II,
2 stündig, nach Vereinbarung, 14 tägig *N. N.*
267. Wirtschafts- und Sozialpädagogische Übungen III,
2 stündig, nach Vereinbarung, 14 tägig *N. N.*

c) Seminare:

268. Wirtschaftspädagogisches Seminar, 2 stündig,
Di. 16–18 *Dörschel*

7. Rechtswissenschaft:

a) Vorlesungen:

269. Bürgerliches Recht für Wirtschaftler I (BGB Allgemeiner Teil, Schuldverhältnisse), 4 stündig,
Mi. Fr. 16–18 *Löhlein*
270. Handelsrecht I: Handelsstand und Handelsgeschäfte,
2 stündig, Di. Mi. 10–11 *Dietz*
271. Handelsrecht II: Gesellschaftsrecht, 3 stündig,
Mo. Mi. Do. 8–9 *Zöllner*
272. Das Steuerrecht der Handelsgesellschaften, 14 tägig,
2 stündig, Mo. 15–17 *Boettcher*
273. Arbeitsrecht, 3 stündig, Di. Mi. Fr. 11–12 *Dietz*
274. Wirtschaftsrecht mit besonderer Berücksichtigung
des Kartellrechts, 2 stündig, Mo. Di. 12–13 *Krause*
275. Grundfragen des Wirtschaftsverfassungsrechts,
2 stündig, Mi. 13.30–15 *Stern*
276. Wertpapierrecht, 2 stündig, Mi. Fr. 9–10 *Ulmer*
277. Staats- und Verwaltungsrecht für Wirtschaftler II,
2 stündig, Di. Do. 17–18 *Mauz*

b) Übungen:

278. Übungen im BGB und HGB für Wirtschaftler,
2 stündig, Di. 15–17 *Zöllner*

8. Sprachkurse:

- | | |
|--|-----------------|
| 279. Handelsenglisch II, 2 stündig, Di. 13.30–15 | <i>Fosberry</i> |
| 280. Handelsenglisch IV, 2 stündig, Mi. 13.30–15 | <i>Fosberry</i> |
| 281. Handelsfranzösisch I, 2 stündig, Mo. 13.30–15 | <i>Geissler</i> |
| 282. Handelsfranzösisch III, 2 stündig, Do. 13.30–15 | <i>Geissler</i> |
| 283. Spanische Handelskorrespondenz, 1 stündig,
Mi. 13–14 | <i>Engl</i> |
| 284. Übersetzungen von Wirtschaftstexten (Spanisch),
1 stündig, Mi. 14–15 | <i>Engl</i> |

B. Forstwissenschaft:

Die Vorlesungen und Übungen finden in der Forstlichen Forschungsanstalt, Amalienstraße 52, Vorderhaus und Gartengebäude, statt.

1. Grundlagen (siehe auch Wirtschaftswissenschaften und Naturwissenschaften):

a) Vorlesungen:

- | | |
|--|-----------------|
| 285. Forstliche Vermessungslehre I, 2 stündig, Di. 14–16 | <i>Backmund</i> |
| 286. Jagdkunde I, 2 stündig, Do. 14–16 | <i>Ernst</i> |
| 287. Dendrologie, 3 stündig, Di. 8–10, Mi. 8–9 | <i>Huber</i> |
| 288. Einführung in das Studium der Forstwissenschaft,
1 stündig, Mi. 10–11 | <i>Köstler</i> |
| 289. Einführung in die allgemeine Bodenkunde,
3 stündig, Mo. 9–11, Mi. 11–12 | <i>Laatsch</i> |
| 290. Einführung in das System der Blütenpflanzen, mit
Bestimmungsübungen, 3 stündig, Mo. 11–13, Mi. 9–10 | <i>Liese</i> |
| 291. Einführung in die Chemie für die Studierenden der
Forstwissenschaft Teil I, 4 stündig,
Di. 10–12, Mi. 15–17 | <i>Madl</i> |
| 292. Meteorologie II, 3 stündig, Mo. Di. Do. 16–17 | <i>Möller</i> |
| 293. Waldernährungslehre, 2 stündig, Mo. 11–13 | <i>Wehrmann</i> |
| 294. Forstliche Standortskunde, 2 stündig, Do. 10–12 | <i>Zöttl</i> |

b) Übungen:

- | | |
|---|---|
| 295. Übungen zur Forstlichen Vermessungslehre I,
2 stündig, nach Vereinbarung | <i>Backmund</i> |
| 296. Anleitung zu wissenschaftlichen Arbeiten,
halb- und ganztägig | <i>Huber</i> |
| 297. Forstbotanische Lehrwanderungen (gemeinsam mit
den Dozenten Dr. Liese, Dr. Mayer und Dr. Zöttl),
nach Vereinbarung | <i>Huber</i> |
| 298. Anleitung zu wissenschaftlichen Arbeiten,
ganz- und halbtägig | <i>Laatsch</i> |
| 299. Geländeübungen zur Standortslehre, Fr. 8–19 | <i>Laatsch,
Wehrmann,
Zöttl</i> |
| 300. Anleitung zu wissenschaftlichen Arbeiten,
halb- und ganztägig, nach Vereinbarung | <i>Liese</i> |
| 301. Anleitung zu wissenschaftlichen Arbeiten,
halb- und ganztägig, nach Vereinbarung | <i>Wehrmann</i> |
| 302. Anleitung zu wissenschaftlichen Arbeiten,
halb- und ganztägig, nach Vereinbarung | <i>Zöttl</i> |

2. Fachwissenschaften:

a) Vorlesungen:

- | | |
|--|--------------------|
| 303. Holzmeßlehre, 2 stündig, Mo. 10–12 | <i>Assmann</i> |
| 304. Das Waldkleid Bayerns II, 1 stündig,
nach Vereinbarung | <i>Attenberger</i> |
| 305. Walderschließung I, 2 stündig, Mo. 13–15 | <i>Backmund</i> |
| 306. Ausgewählte Kapitel über Wälder und Waldwirt-
schaft in Südamerika, 1 stündig, Mo. 9–10 | <i>Hueck</i> |
| 307. Waldbau I: Wälder und Bäume in ihrer Umwelt,
2 stündig, Do. 8–10 | <i>Köstler</i> |
| 308. Technologie des Holzes III (Holzbearbeitung und
Holzverbindungen), 2 stündig, Di. 11–13 | <i>Kollmann</i> |
| 309. Grundlagen der Ertragsregelung, 2 stündig, Mo. 15–17 | <i>Magin</i> |
| 310. Vegetationsgefälle in montanen Wäldern von den
Chiemgauer Alpen zu den Hohen Tauern,
2 stündig, nach Vereinbarung | <i>Mayer</i> |

- | | |
|---|--------------------|
| 311. Angewandte Forstliche Vegetationskunde,
2 stündig, nach Vereinbarung | <i>Mayer</i> |
| 312. Rechtskunde für Forstwirte, 2 stündig, Mo. 17–19 | <i>Mösl</i> |
| 313. Holzkunde I, 3 stündig, Di. 10–12, Do. 10–11 | <i>v. Pechmann</i> |
| 314. Forstnebennutzungen, 1 stündig, Do. 11–12 | <i>v. Pechmann</i> |
| 315. Mehrschichtige Bestandsformen, 1 stündig, Do. 14–15 | <i>Plochmann</i> |
| 316. Genetik und Züchtung der Waldbäume, 2 stündig,
Mi. 10–12 | <i>Rohmeder</i> |
| 317. Forstpolitik, 4 stündig, Di. Mi. 8–10 | <i>Speer</i> |
| 318. Zoologie III (Forstentomologie und Forstschutz gegen
Insekten), 5 stündig, Mo. Di. 17–19, Mi. 12–13 | <i>Zwölfer</i> |

b) Übungen:

- | | |
|--|-----------------|
| 319. Übungen zur Holzmeßlehre, 14 tägig, 1 stündig,
Mo. 15–17 | <i>Assmann</i> |
| 320. Übungen zur Walderschließung, 14 tägig, 2 stündig,
nach Vereinbarung | <i>Backmund</i> |
| 321. Forsteinrichtungsübungen, 4 stündig, Fr. 8–12 | <i>Köstler</i> |
| 322. Übungen zu Technologie des Holzes III, 1 stündig,
Di. 16–17 | <i>Kollmann</i> |
| 323. Übungen zur Rechtskunde für Forstwirte, 2 stündig,
Di. 17–19 | <i>Mösl</i> |
| 324. Forstentomologische Bestimmungsübungen,
gem. mit Dr. Postner, 2 stündig, nach Vereinbarung | <i>Schwenke</i> |
| 325. Übungen in forstlicher Buchführung, 2 stündig,
Mi. 14–16 | <i>Speer</i> |

c) Seminare:

- | | |
|---|-----------------|
| 326. Anleitung zu wissenschaftlichen Arbeiten, nach
Vereinbarung | <i>Assmann</i> |
| 327. Lehrwanderungen, nach Vereinbarungen | <i>Assmann</i> |
| 328. 6-tägige Vermessungs- und Wegbau-Übung am
Ende des Semesters, nach Vereinbarung | <i>Backmund</i> |

- | | |
|---|--------------------|
| 329. Waldbau-Seminar (gem. mit Doz. Dr. Plochmann),
2 stündig, Do. 15-17 | <i>Köstler</i> |
| 330. Anleitung zu wissenschaftlichen Arbeiten, nach
Vereinbarung | <i>Köstler</i> |
| 331. Lehrwanderungen, nach Vereinbarung | <i>Köstler</i> |
| 332. Anleitung zu wissenschaftlichen Arbeiten, nach
Vereinbarung | <i>Kollmann</i> |
| 333. Lehrwanderungen, nach Vereinbarung | <i>Kollmann</i> |
| 334. Vegetationskundliches Seminar, Teilnehmerzahl
beschränkt | <i>Mayer</i> |
| 335. Anleitung zu wissenschaftlichen Arbeiten, nach
Vereinbarung | <i>v. Pechmann</i> |
| 336. Lehrwanderungen, nach Vereinbarung | <i>v. Pechmann</i> |
| 337. Anleitung zu wissenschaftlichen Arbeiten, ganz- oder
halbtätig, nach Vereinbarung | <i>Rohmeder</i> |
| 338. Lehrwanderungen, nach Vereinbarung | <i>Rohmeder</i> |
| 339. Anleitung zu wissenschaftlichen Arbeiten, nach
Vereinbarung | <i>Zwölfer</i> |
| 340. Forstentomologische Lehrwanderung, nach
Vereinbarung | <i>Zwölfer</i> |

IV. Medizinische Fakultät

Anmerkung: Die nachstehenden Vorlesungen sind in 2 Gruppen eingeteilt: a) Pflicht- und Hauptvorlesungen; b) Spezialvorlesungen. Die Teilnahme an den unter a) mit * bezeichneten Pflichtvorlesungen und Kursen muß gemäß der Bestellungsordnung bei der Meldung zu den Prüfungen durch Testat oder Schein nachgewiesen werden. Die den Vorlesungen in Klammern beigefügten Zahlen stellen die jeweiligen Semester dar, für welche der Besuch dieser Vorlesungen bzw. Kurse empfohlen wird.

1. Allgemeines und Geschichte der Medizin:

Die Vorlesungen finden im Institut für Geschichte der Medizin, Lessingstraße 2, statt (Tel. 53 22 96).

a) Pflicht- und Hauptvorlesungen:

341. * Geschichte der Medizin (Byzantinismus und Mittelalter), 1 stündig, Mo. 17–18 (S.) (ab 1. klin. Sem.) *Leibbrand*

b) Spezialvorlesungen:

342. Kolloquium über historische Texte (siehe Anschlag) (gem. mit Dr. A. W e t t l e y), 2 stündig, Do. 18–20 (S.) (ab 1. Klin. Sem.) *Leibbrand*

2. Anatomie und Gewebelehre, Entwicklungsgeschichte:

Die Vorlesungen finden, wenn nicht anders angegeben, in der Anatomie, Pettenkoferstraße 11, statt (Tel. 55 40 84).

a) Pflicht- und Hauptvorlesungen:

343. * Topographische Anatomie, für Kliniker, 5 stündig, Mo. mit Fr. 7–8 (1.–6. klin. Sem.) *v. Lanz*
344. * Systematische Anatomie II: Eingeweide, f. Mediziner u. Zahnmediziner, 6 stündig, Mo.–Do. 11–12.10, Demonstrationen Fr. 9–12 (2. bzw. 1. Semester) *v. Lanz*

345. Topographische Anatomie, für Vorkliniker (gem. mit Prof. M a y e t), 5 stündig, Mo. mit Fr. 7-8 (3. bis 5. Semester) *v. Lanz*
346. * Entwicklungsgeschichte des Menschen, für Mediziner u. Zahnmediziner, 5 stündig, Mo. mit Fr. 10-11 (2. bis 5. Semester) *Bachmann*
347. * Mikroskopisch-anatomische Übungen für Mediziner u. Zahnmediziner, 6 stündig, Mo. Di. 11-13.30 (2. bis 4. Semester), beschränkte Teilnehmerzahl *Bachmann*
348. Histologie der Sinnesorgane (S.), 2 stündig, Mi. 13-14, Do. 12-13 (4. und 5. Semester) *Wallraff*
349. Organe mit innerer Sekretion (S.), 3 stündig, Mi. 11-12, Fr. 12.15-13.45 (3. bis 5. Semester) *Wallraff*
350. Mikrotechnischer Kurs (S.), 3 stündig, Zeit nach Vereinbarung (3. bis 5. Semester) *Wallraff*
351. Peripheres Nervensystem (S.), 2 stündig, Mi. 12-13, Fr. 11-12 (2. bis 5. Semester) *Dziallas*
352. Kolloquium der prakt. Anatomie mit Demonstrationen (S.), 6 stündig, Mo. Mi. Fr. 14.15-15.45 (4. und 5. Semester) *Mayet*
353. Mikroskopisch-diagnostische Übungen für Fortgeschrittene (S.), 3 stündig, Mi. 11.15-13.30 (4. und 5. Semester) *Wetzstein*
354. Ausgewählte Abschnitte aus der mikroskopischen Anatomie der Organe (mit Demonstrationen) (S.), 2 stündig, Fr. 14-16 (3. bis 5. Semester) *Wetzstein*
355. Anatomischer Modellierkurs (S.), 3 stündig, Mi. 13.15-15.45 *Dingler*
356. Kurs der Hirnfaserung (S.), 3 stündig, Di. 13.30-16.00 (3. bis 5. Semester) *Job. Lang*
357. Embryologischer Kurs (S.), 3 stündig, Do. 13.45-16 *Schmidt*
- b) Spezialvorlesungen:*
358. Anatomisches Seminar (u. S.), 1 stündig, Mo. (alle 14 Tage) 17-18 *v. Lanz*
359. Anatomische Grundlagen der Röntgendiagnostik (S.), 1 stündig, Zeit nach Vereinbarung *Pöschl u. Mayet*

360. Anatomische Grundlagen der neurolog. Diagnostik (S.), 2 stündig, Sa. 10-12 oder nach Vereinbarung *Mattick*
361. Methodik der elektronenmikroskopischen Histologie (S.), ganztägig, Dauer 2 Wochen. Ende Juli. *Wetzstein*
362. Ausgewählte Kapitel aus der vergleichenden Anatomie der Wirbeltiere (S.), 1 stündig, Mi. oder Do. 12.15-13.00 *Dingler*
363. Angewandte Anthropologie (Eugenik), 1 stündig, Mo. 14-15, Inst. f. Anthropologie u. Humangenetik, Richard-Wagner-Straße 10 *Saller*
(Naturw. Fak.)

3. Physiologie, Physiologische Chemie:

Die Vorlesungen finden, wenn nicht anders angegeben, im Hörsaal des Physiologischen und Physiologisch-chem. Instituts, Pettenkoferstraße 14, statt (Tel. 55 34 87 und 59 43 21).

a) Pflicht- und Hauptvorlesungen:

364. * Physiologie II, 5 stündig, Mo. mit Fr. 9-10 (3. bis 5. Semester) *Wagner*
365. * Physiologisches Praktikum, 6 stündig, Di. Do. 16-19 *Wagner, Wetterer, Reichel*
Kapal u. Bleichert
366. * Physiologische Chemie II, 5 stündig (3.-5. Sem.),
a) Chemie und Biochemie der Lipoide und Kohlehydrate, Mo.-Do. 8-9, *N. N.*
b) Hormone, Fr. 8-9 *Dannenberg*
367. * Physiologisch-chemisches Praktikum, 4 stündig, Mo. Mi. 16-18, Teilnehmerbeschränkung (200 Plätze), 1 Vorlesung Physiologische Chemie u. erfolgreicher Abschluß des Vorphysikum's erforderl. (4. u. 5. Semester), Physiol.-chem. Institut, gr. Praktikumssaal *N. N.*
Karlson u. Niemer
368. * Vorbesprechung zum Physiol.-chemischen Praktikum, 1 stündig, Mo. 15-16 (obligatorisch für die Teilnehmer am Praktikum) (4. und 5. Semester) *Karlson u. Niemer*

369. Anleitung zu selbständigen wissenschaftlichen Arbeiten, ganztägig, Mo.-Fr., Max-Planck-Institut für Biochemie (Goethestraße 31) *Butenandt mit Dannenberg u. Ruhenstroth*
370. Physiologie der Niere u. des Wasserhaushalts (S.), 1 stündig, Mo. 10–11 *Reichel*
371. * Grundzüge der Physiologie II (für Studierende d. Faches Leibesübungen) (u. S.), 2 stündig, Mi. 16–18 *Kapal*
372. Angewandte Physiologie (S.), 1 stündig, Zeit nach Vereinbarung *Kapal*
373. Kolloquium zur Vorbereitung auf das Physiologische Praktikum, 2 stündig, Zeit nach Vereinbarung *Bleichert*

b) Spezialvorlesungen:

374. Physiologisch-chem. Praktikum für Fortgeschrittene (S.), (fakultativ), ganztägig, Dauer 14 Tage (Teilnehmerbeschränkung, 20 Plätze) *Karlson u. Meyer*
375. Anleitung zu selbständigen wissenschaftlichen Arbeiten, ganztägig, Mo. mit Fr. *Karlson, Niemet u. Meyer*
376. Periodische Vorgänge in der Biologie (u.), 1 stündig, Zeit nach Vereinbarung *Aschoff*
377. Neurochemie I (Baustoffe, Baustoffwechsel u. Funktion des Nervensystems) (S.), 1 stündig, Fr. 17–18, Goethestraße 33 *Jatzkewitz*
378. Anleitung zum selbständigen wissenschaftlichen Arbeiten auf dem Gebiete der Neurochemie (S.), ganztägig, Mo.-Fr., Dtsch. Forschungsanstalt für Psychiatrie, Kraepelinstraße 2 *Jatzkewitz*
379. Ausgewählte Kapitel aus dem Gebiete des Energiestoffwechsels (u. S.), 1 stündig, Fr. 11–12, kl. Hörsaal des Physiolog.-chem. Instituts *E. Meyer*
380. Praktikum über Chromatographie u. Elektrophorese (für Chemiker, Naturwissenschaftler u. Mediziner), Dauer etwa 4 Wochen, ganztägig, nach Vereinbarung, Max-Planck-Institut für Eiweiß- und Lederforschung, Schillerstraße 46 *Grassmann (Naturw. Fak.)*

4. Klinische Chemie:

381. Klinische Biochemie II (u. S.), 2 stündig,
Di. Do. 12–13, Chirurg. Klinik, Nußbaumstraße 20 *Werle*
382. Praktikum der klinisch-chemischen Diagnostik mit
theoret. Einführung (gem. mit Dr. Trautschold und
Dr. Schievelbein) (u. S.), Zeit nach Vereinbarung,
Chirurg. Klinik, Nußbaumstraße 20 *Werle*
383. Wiss. Arbeiten im Klin. Chem. Institut a. d. Chirurg.
Klinik, Nußbaumstraße 20 (u. S.), Zeit nach Verein-
barung *Werle*

5. Allgemeine Pathologie und Pathologische Anatomie:

Die Vorlesungen finden, wenn nicht anders angege-
ben, im Pathologischen Institut, Thalkirchner Str. 36,
statt (T 55 52 65).

a) Pflicht- und Hauptvorlesungen:

384. * Allgemeine Pathologie, 5 stündig,
Mo. mit Fr. 10–11 (ab 2. klin. Semester) *Büngeler*
385. * Pathologisch-anatomische Demonstrationen,
4 stündig, Mo. Mi. Fr. 12–13.15 (ab 4. klin. Sem.) *Büngeler*
386. * Sektionskurs, 2 stündig, Sa. 9–11 (ab 3. klin. Sem.) *Büngeler u.
Dontenwill*
387. Elektronenoptische Pathohistologie, 2 stündig,
Di. Do. 15–16 oder nach Vereinbarung *Miller*
388. * Histologischer Kurs der allg. Pathologie, 4 stün-
dig, in 2 Gruppen: (2. und 3. klin. Semester)
a) Mo. Do. 16–18, *Dontenwill*
b) Di. Fr. 16–18 *u. Eder*
389. Pathologisch-histologisches Kolloquium, 1 stündig,
Di. 12–13 (3. bis 5. klin. Semester) *Dontenwill*
390. Pathologie des Nervensystems, 1 stündig, Zeit nach
Vereinbarung *Stochdorph*
391. * Sektionsübungen in Gruppen, nach Aufruf,
2 stündig, Mo. mit Fr. 8–10 *Löblich u.
Georgii*

392. Einführung in die allg. Pathologie für Mediziner u. Zahnmediziner, 2 stündig, Mo. Fr. 8-9 (1. u. 2. klin. Semester) *Georgii*
393. Pathologisch-anatomisches Kolloquium (mit makroskop. Demonstrationen), 2 stündig, Mi. Fr. 12-13 *Eder*
- b) Spezialvorlesungen:*
394. Pathologische Anatomie des Zentralnervensystems, 2 stündig, Zeit nach Vereinbarung, Dtsch. Forschg.-Anst. für Psychiatrie, Kraepelinstraße 2 *Schleussing*
395. Pathologisch-anatomische und -histologische Kasuistik (u. S.), 2 stündig, Do. 12.15-13.45, Hörsaal des Krankenhauses rechts der Isar, Max-Weber-Platz *Burkhardt*
396. Morphologische Pathologie d. Geschwulstkrankheiten, (S.) 2 stündig, Mi. 17-19, Rotkreuzkrankenhaus I *Gloggenjiesser*
397. Pathologisch-anatomische Krankheitsbilder aus der Unfallmedizin (u. S.), 1 stündig, Di. 15-16 *Link*
398. Neuropatholog. Krankheitsbilder mit Demonstrationen unter Berücksichtigung der Beziehungen zu Erkrankungen d. übrigen Körperorgane (u. S.), 2 stündig, Zeit nach Vereinbarung, Nervenkrankenhaus Haar. *Link*
399. Pathologisch-anatomische Vorweisungen mit Berücksichtigung des klinischen Krankheitsbildes (S), 2 stündig, Di. Do. 16-17, Anatomie, Pettenkofenstr. 11 *Stampf*
400. Histologische Demonstration mit diagnost. Übungen (u. S.), 1 stündig, Mi. 15.30-16.15, Hörsaal des Pathol.-Instituts, Krankenhaus Schwabing, Kölner Platz 1 *Stampf*
401. Die Pathologie der terminalen Strombahn (Demonstration m. d. Intravitalmikroskop) (S.), 1 stündig, Zeit nach Vereinbarung *Löblich*
- 6. Experimentelle Medizin:**
402. Besprechung neuer experimentell-medizinischer Arbeiten (S.), 2 stündig, Fr. 17-19, Hörsaal des Physiolog.-chem. Instituts, Pettenkofenstraße 14 *Rubenstroth-Bauer*

403. Praktikum der Gewebezüchtung (S.), 2 stündig, Zeit nach Vereinbarung, Patholog. Institut, Thalkirchner Straße 36 *Wrba*
404. Angewandte Gewebezüchtung, 1 stündig (S.), Zeit nach Vereinbarung, Patholog. Institut, Thalkirchner Straße 36 *Wrba*

7. Hygiene und Medizinische Mikrobiologie:

Die Vorlesungen und Kurse finden, wenn nicht anders angegeben, im Max-v.-Pettenkofer-Institut für Hygiene u. Med. Mikrobiologie, Pettenkoferstr. 9 a, statt (Telefon 55 48 21)

a) Pflicht- und Hauptvorlesungen:

405. * Hygiene I (Med. Mikrobiologie einschl. Grundlagen der Immunologie und Serologie), 3 stündig, Mo., Mi., Fr. 11–12 (1. klin. Semester) *Eyer*
406. * Bakteriologisch-serologischer Kurs (gemeinsam mit Linzenmeier und den Assistenten des Instituts), 4 stündig, Mo. Di. Do. oder Fr. 16–19 (3. klin. Sem.) *Eyer*
407. * Grundlagen der Schutzimpfung (m. Impfkurs), 1 stündig, Fr. 16–17 (5. klin. Semester) *Eyer, Weber u. Herrlich*

b) Spezialvorlesungen:

408. Spez. Kapitel aus der angewandten Hygiene mit Betriebsbesichtigungen, 3 stündig, Mi. 14–17 (für letzte Semester) *Eyer u. Kanz*
409. Epidemiologie einheimischer Seuchen, 1 stündig, Sa. 10.00–10.45 (u.) *Schäfer*
410. Epidemiologie tropischer Seuchen, 1 stündig, Sa. 10.45–11.30 *Schäfer*
411. Wetter und Mensch (über die Wettereinflüsse a. d. gesunden u. kranken Menschen), mit Exkursionen, 2 stündig, Zeit nach Vereinbarung, Anatomie, Pettenkoferstraße 11 *Kanz u. Dirnagl*
412. Ausgewählte Kapitel aus der praktischen Hygiene (Desinfektion und Sterilisation in Klinik und Praxis) (u.), 2 stündig, Zeit nach Vereinbarung, Anatomie, Pettenkoferstraße 11 *Kanz*

8. Pharmakologie:

Die Vorlesungen finden im Pharmakolog. Institut, Nußbaumstraße 28, statt (Tel. 55 10 34).

a) Pflicht- und Hauptvorlesungen:

413. * Experimentelle Pharmakologie und Toxikologie, II. Teil. 4 stündig, Di., Mi., Do. 11.10–12.10 (3. klin. Semester) *Kiese*
414. * Arzneiverordnungslehre mit Rezeptierkurs, 2 stündig, Do. 17–19 (ab 5. klin. Semester) *Reiter*
415. * Experimentelle Pharmakologie für Pharmazeuten und Chemiker, 3 stündig, Mo. 17–19, Di. 16–17 *Felix*
416. Einführung in die Pharmakologie, 2 stündig, Mo. 14–15, Do. 15–16 (1. klin. Semester) *Herz*

b) Spezialvorlesungen:

417. Moderne Chemotherapie, 1 stündig, Do. 16–17 *Forst*
418. Anleitung z. wiss. Arbeiten, (u. S.), ganztägig *Kiese*

9. Innere Medizin:

a) Pflicht- und Hauptvorlesungen:

419. * Medizinische Klinik II f. Fortgeschrittene, 5 stündig, Mo. mit Fr. 9–10, Hörsaal der Med. Kliniken, Ziemssenstraße 1 (ab 2. klin. Sem.), begrenzte Hörerzahl *Bodechtel*
420. * Medizinische Klinik I f. Anfänger, 5 stündig, Mo. mit Fr. 8–9, Med. Klinik, Ziemssenstraße 1 (1. klin. Semester) *Schwiegk*
421. * Medizinische Poliklinik, 4 stündig, Mo. Mi. Do. Fr. 9–10, Med. Poliklinik, Pettenkoferstraße 8a (4. bis 6. klin. Sem.) *Seitz*
422. Psychosomatische Medizin (S.), 1 stündig, 14 tägig, Di. 17–18, Med. Poliklinik, Pettenkoferstr. 8a (4. bis 6. klin. Sem.) *Seitz*
423. * Kurs der Perkussion und Auskultation für Anfänger, 2 stündig, Mi. 12.00–13.30, Städt. Krankenhaus r. d. Isar, Ismaninger Str. 22 (1. klin. Sem.) *Hanns Baur*

424. Klinische Visite (mit bes. Berücksichtigung d. Wasserelektrolythaushaltes) (u. S.), 2 stündig, Mi. 10.30–12.00, Städt. Krankenhaus rechts der Isar, Ismaninger Straße 22 . *Hanns Baur*
425. * Kurs für Klinische Chemie, 2 stündig, Di. und Do. 16–18 (je 58 Teilnehmer), gem. theoret. Stunde: Di. 16–17, Praktikum: Gr. A: Di. 17–18, Gr. B: Do. 17–18, Kurssaal der II. Med. Klinik, Ziemssenstraße 1 (ab 1. klin. Sem.) *Wieland*
426. * Kurs der Perkussion und Auskultation für Anfänger, 2 stündig, Do. 14.00–16.00 (ab 1. klin. Semester), Schwabinger Krankenhaus, II. Med. Abtlg., Kölner Platz 1 *Jakob Bauer*
427. * Kurs der Perkussion und Auskultation für Anfänger, 2 stündig, Do. 14–16, III. Med. Abtlg. des Krankenhauses Schwabing, Kölner Platz 1 (1. klin. Sem.) *Steigerwaldt*
428. * Kurs der Perkussion und Auskultation für Fortgeschrittene, 2 stündig, Di. 16.15–17.45, Krkhs. der Barmherzigen Brüder, Romanstraße 93 (3. klin. Sem.) *Hiller*
429. * Kurs der Perkussion, Palpation und Auskultation für Fortgeschrittene, 2 stündig, Do. 15.30–17.00, Hörsaal des Nymphenburger Krkhs., Menzinger Str. 48 (8. Sem.) Teilnehmerzahl begrenzt *Walter C. Meyer*
430. * Kurs der Perkussion und Auskultation für Fortgeschrittene, 2 stündig, Zeit n. Vereinbarung, Städt. Krankenhaus Mü.-Oberföhring *Bergstermann*
431. Klinische Visite, 2 stündig, Mo. Fr. 11–12, kl. Hörsaal der I. Med. Klinik, Ziemssenstraße 1 (4. bis 6. klin. Semester) *Stich*
432. Pathologische Physiologie, 3 stündig, Mo. Mi. Fr. 8–9, kl. Hörsaal der I. Med. Klinik, Ziemssenstraße 1 (4. bis 6. klin. Sem.) *Bernsmeier, Erbslöh, Wieland u. Buchborn*
433. Kolloquium der Inneren Medizin für Examenssem., 5 stündig, Mo.–Fr. 10–11, Med. Klinik, Ziemssenstr. 1 *Bernsmeier, Stich, Erbslöh, Buchborn u. W. Lang*

434. * Kurs der Perkussion und Auskultation für Fortgeschrittene, 2 stündig, Mo. Do. 15–16, Med. Klinik, Teilnehmerzahl begrenzt (3. klin. Sem.) *Zickgraf u. Eymer*
435. Klinische Visite, 2 stündig, Mo. Fr. 13.30–14.30, kl. Hörsaal der Med. Klinik, Ziemssenstraße 1 (4. bis 6. klin. Sem.) *Zickgraf u. Bernsmeier*
436. Krankenernährung, allgemeine und spezielle Diätetik (S.), 1 stündig, Di. 18–19, Med. Poliklinik, Pettenkofferstraße 8a *Steigerwaldt*
437. Poliklinische Visite (u. S.), 1 stündig, Di. 9–10, Med. Poliklinik, Pettenkofferstraße 8a *Stuhlfauth*
438. Biochemische Grundlagen der klin. Pathologie (u.) 2 stündig, Mi. 13–15, kl. Hörsaal der Med. Klinik, Ziemssenstraße 1 *Wieland u. Erbslöh*
439. * Kurs der Perkussion, Auskultation und Palpation für Fortgeschrittene, 2 stündig, Do. 15–17, kl. Hörsaal d. I. Med. Klinik, Ziemssenstraße 1. Teilnehmerzahl auf 15 begrenzt (3. klin. Sem.) *Michel u. Riecker*
440. Propädeutik der Inneren Medizin, 2 stündig, Di. Do. 8–9, kl. Hörsaal der I. Med. Klinik, Ziemssenstraße 1 (1. klin. Sem.) *Stich u. Eymer*
441. * Kurs der Perkussion und Auskultation für Anfänger, 2 stündig, Mo. 12.30–14.00, kl. Hörsaal der Med. Klinik, Ziemssenstraße 1 (1. klin. Sem.) *Bernsmeier u. Forell*
442. * Kurs der Perkussion, Auskultation und Palpation für Anfänger, 2 stündig, Di. 14–16, kl. Hörsaal der I. Med. Klinik, Ziemssenstraße 1 (Teilnehmerzahl begrenzt) (1. klin. Sem.) *Marx u. Buchborn*
443. * Kurs der Perkussion und Auskultation für Anfänger, 2 stündig, Fr. 12.30–14.00, Med. Poliklinik, Pettenkofferstr. 8a (1. klin. Sem.) (Teilnehmerzahl begrenzt) *Zöllner u. Nowy*
444. Pathologische Physiologie, 2 stündig, Mo. 17–19, Med. Poliklinik, Pettenkofferstr. 8a (4. bis 6. klin. Semester) *Zöllner*

445. * Kurs der Perkussion und Auskultation für Fortgeschrittene, 2 stündig, Di. 14-16, Hörsaal d. Krankenhauses r. d. Isar, Ismaninger Str. 22 (Teilnehmerzahl begrenzt) (3. klin. Sem.) *Blömer*
446. Klinische Visite, 2 stündig, Mo. Do. 9-10, Med. Klinik, Ziemssenstraße 1 *Michel u. Buchborn*
447. * Kurs für klinische Chemie, 2 stündig, Mo. 16-19 in 2 Gruppen, Hörsaal u. Kurssaal der Med. Klinik, Ziemssenstr. 1 (ab 1. klin. Sem.) *Knedel*
- b) Spezialvorlesungen:*
448. Ausgewählte Kapitel aus der funktionellen und morphologischen Pathologie innerer Krankheiten mit Demonstrationen, 2 stündig, Fr. 16-18, I. Med. Klinik, Ziemssenstraße 1 *Schimert u. Gloggenießner*
449. Klinische Visite, 2-stündig, Zeit nach Vereinbarung, Rotkreuzkrankenhaus, Nymphenburger Straße 163 *Diehl*
450. Nierenkrankheiten (u. S.), 2 stündig, Zeit und Ort nach Vereinbarung *Landes*
451. Klinik und Therapie innersekretorischer Krankheiten (u.), 1 stündig, Do. 16-17, Schwabinger Krankenhaus, Kölner Platz 1 *Jakob Bauer*
452. Tropenkrankheiten II. Teil, 2stündig, Do. 13.30-15.00, Bayer. Landesimpfanstalt, Am Neudeck 1 *Herrlich*
453. Arbeiten im klinischen Viruslabor, halbtägig (u. S.), Bayer. Landesimpfanstalt, Am Neudeck 1 *Herrlich*
454. Kolloquium über Differentialdiagnose innerer Krankheiten (u. S.), 1 stündig, Do. 17-18, Krankenhaus Nymphenburg, Menzinger Straße 48 *Walter C. Meyer*
455. Stoffwechselkrankheiten II (S.), 2 stündig, Mi. 16-17, Fr. 18-19, Med. Poliklinik, Pettenkoferstraße 8a *Steigerwaldt*
456. Dringende Notfälle in der Inneren Medizin, ihre Erkennung und Behandlung (u. S.), 1 stündig, Sa. 9-10, Städt. Krankenhaus München-Oberföhring *Bergstermann*
457. Klinische Visite (u. S.), 2 stündig, Sa. 10-12, Städt. Krankenhaus München-Oberföhring *Bergstermann*

458. Therapie der Herz- und Kreislaufkrankheiten mit bes. Berücksichtigung der Operations-Vor- u. Nachbehandlung (u.), 1 stündig, Do. 16-17, kl. Hörsaal d. Med. Klinik, Ziemssenstraße 1 *Zidegraf*
459. Wertigkeit und Grenzen klinischer und röntgenol. Untersuchungsmethoden (u.), 2 stündig, Zeit nach Vereinbarung, Med. Klinik, Ziemssenstraße 1 *Zidegraf u. Stieve*
460. Kolloquium über Grenzgebiete zwischen innerer Medizin u. Augenheilkunde (u.), 1 stündig, 14 tägig, Zeit und Ort nach Vereinbarung *Zidegraf u. Remky*
461. Kolloquium über Erkrankungen der Leber- und Gallenwege m. laparoskopischen Demonstrat., Di. 10-11, Med. Poliklinik, Pettenkoflerstraße 8a *Stuhlfauth*
462. Gastro-enterologisches Kolloquium (u. S.), 1 stündig, Do. 18-19, Chirurg. Klinik, Nußbaumstraße 20 *Stuhlfauth mit Forell, Eymer u. Grill*
463. Klinik der Herzkreislaferkrankungen (S.), 2 stündig, Zeit nach Vereinbarung, kl. Hörsaal der Med. Klinik, Ziemssenstraße 1 *Michel*
464. Wissenschaftliche Arbeiten im Laboratorium für Klinische Chemie und Biochemie (u.), ganztägig, Mo. mit Fr. 8-19, II. Med. Klinik, Ziemssenstraße 1 Labor 174 *Wieland*
465. Praktikum der klinisch-enzymologischen Untersuchungsmethoden, mit bes. Berücksichtigung der Serum-Fermente, 2 stündig, Fr. 14-16, II. Med. Klinik, Ziemssenstr. 1, Labor 174 (höchstens 10 Teilnehmer). *Wieland*
466. Klinische Hämatologie, 1 stündig, Fr. 15-16, kleiner Hörsaal der I. Med. Klinik, Ziemssenstraße 1 *Stich u. Marx*
467. Rheuma-Krankheiten (u. S.), 1 stündig, Sa. 8-9, kl. Hörsaal der I. Med. Klinik, Ziemssenstraße 1 *Marx*
468. Neurologie und Endokrinologie für den Internisten, 2 stündig, Sa. 8-10, kleiner Hörsaal der Med. Klinik, Ziemssenstraße 1 *Erbslöh, Schrader u. Schwarz*
469. Kardiologie mit klinischen Demonstrationen, 2 stündig, Fr. 14-16, kl. Hörsaal der Med. Klinik, Ziemssenstraße 1 *Bernsmeier*

470. Kolloquium über klin. Ernährungsprobleme,
1 stündig, Sa. 9–10, Med. Poliklinik, Pettenkofer-
straße 8a *Zöllner*
471. Differential-Diagnose abdomineller Erkrankungen
(u.), 1 stündig, Di. 17–18, kleiner Hörsaal der I. Med.
Klinik, Ziemssenstraße 1 *Forell*
472. Klinik u. Therapie der Magen-Darm-Erkrankungen
(u.), 1 stündig, Do. 17–18, Hörsaal der I. Med. Klinik,
Ziemssenstraße 1 *Forell*
473. Ärztliches Handeln in soziolog. Sicht (u. S.),
2 stündig, Zeit und Ort nach Vereinbarung *Romberg*
474. Therapie innerer Krankheiten, 2 stündig,
Mo. 18–20, Winzererstr. 49 (Redaktion) *Hans Braun*
475. Die Therapie innerer Krankheiten unter besonderer
Berücksichtigung der ambulanten Praxis (u. S.),
1 stündig, Zeit nach Vereinbarung, Med. Poliklinik,
Pettenkoferstraße 8a *Graeber*
476. Wichtige Frühdiagnosen innerer Krankheiten (Kol-
loquium für Fortgeschrittene) (u. S.), 1 stündig, Zeit
nach Vereinbarung, Med. Poliklinik, Pettenkofer-
straße 8a *Graeber*
477. Vorlesungen über allgemeine und klinische Elektro-
kardiographie, 2 stündig, Di. 14–15, Mi. 16–17, Med.
Klinik, Ziemssenstraße 1, Zi. 43 (Erdgeschoß, re.) *Athanasion*
478. Einführung in die klinische Vectordiagraphie d. Her-
zens (für Teilnehmer der 1. Vorlesung), 1 stündig,
Zeit nach Vereinbarung *Athanasion*
479. Röntgendiagnostik innerer Krankheiten (u. S.),
2 stündig, Zeit n. Vereinbarung, Krankenhaus links
der Isar, Ziemssenstraße 1 *Stieve*
480. Röntgenanatomische Grundlagen zur Diagnose inne-
rer Erkrankungen (u. S.), 2 stündig, Zeit nach Ver-
einbarung, Krankenhaus l. d. Isar, Ziemssenstraße 1 *Stieve*
481. Klinische Visite unter besonderer Berücksichtigung
der Haemoblastosen und Geschwulstkrankheiten (u.
S.), 2 stündig, Fr. 17–18, Krankenhaus links der Isar,
Ziemssenstraße 1 (Stat. 9) *Stieve
u. Pabst*

482. Elektrokardiographie, 2 stündig, Zeit nach Vereinbarung, Med. Poliklinik, Pettenkoferstr. 8a *Nowy*
483. Infektionskrankheiten (mit klin. Visite) (u.), 1 stündig, Mo. 17-18, kl. Hörsaal u. Infekt.-Abt. d. I. Med. Klinik, Ziemssenstraße 1 *Werner Lang*
484. Thrombophile und hämorrhagische Diathesen mit Laborat. Methoden (S.), 1 stündig, Do. nach Vereinbarung, Med. Poliklinik, Pettenkoferstraße 8a *Goossens*
485. Klinik und Therapie der Nebenwirkungen (ausgew. Kapitel), 1 stündig, Do. 10-11, Med. Poliklinik, Pettenkoferstraße 8a *Goossens*
486. Begutachtung innerer Krankheiten (mit Besprechung von Gutachten) (u. S.), 1 stündig, Zeit und Ort nach Vereinbarung *Trummert*
487. Bakterielle Infektionen (zugleich Einführung in die Klinik der Infektionskrankheiten) (u. S.), 1 stündig, Do. 16-17, Dermatologische Klinik, Frauenlobstr. 9 *Trummert*
488. Differentialdiagnose innerer Krankheiten, 1 stündig, Mi. 13.30-14.30, kl. Hörsaal der Medizinischen Klinik, Ziemssenstraße 1 *Schrader u. Eymmer*
489. Pathophysiologie u. Klinik der Schilddrüsenerkrankungen (u. S.), 1 stündig, Zeit nach Vereinbarung, Isotopenabteilung, Ziemssenstraße 1 *Pabst*
490. Kolloquium über Herzfehler (u.), 2 stündig, Sa. 9-11, Hörsaal d. Krkhs. r. d. Isar, Ismaninger Straße 22 *Blömer*
491. Klinische Kardiologie, 1 stündig, Mo. 18-19, Hörsaal des Krkhs. rechts der Isar, Ismaninger Straße 22 *Blömer*
492. Arterielle Durchblutungsstörungen (u.), 1 stündig, Mo. 11-12, Med. Poliklinik, Pettenkoferstraße 8a *Hess*
493. Klinische Röntgendemonstrationen (u.), 1 stündig, Fr. 8-9, Med. Poliklinik, Pettenkoferstraße 8a *Hess*
494. Diagnostik und Therapie peripherer und zerebraler Kreislaufstörungen mit Krankenvorstellung (u.), 1 stündig, Zeit nach Vereinbarung, II. Med. Klinik, Ziemssenstraße 1 *Gottstein*

495. Klinische Elektrokardiographie und Phonokardiographie (u. S.), 2 stündig, Zeit nach Vereinbarung, kl. Hörsaal der Med. Klinik, Ziemssenstraße 1 *Riecker*
496. Klinik der inneren Sekretion und Hormontherapie in der Inneren Medizin (u.), 1 stündig, Zeit n. Vereinbarung, kl. Hörsaal d. Med. Klinik, Ziemssenstr. 1 *Schwarz*
497. Klinische Hämatologie (u. S.), 1 stündig, Mi. 16-17, Kurssaal der II. Med. Klinik, Ziemssenstraße 1 *Borchers*
498. Kurs der klinischen Hämatologie (u. S.), 1 stündig, Mi. 17-18, Kurssaal der II. Med. Klinik, Ziemssenstraße 1 *Borchers*
499. Therapie innerer Krankheiten (u. S.), 2 stündig, Zeit nach Vereinbarung, kl. Hörsaal der Med. Klinik, Ziemssenstraße 1 *Knauff*

10. Kinderheilkunde:

Die Vorlesungen finden, wenn nicht anders angegeben, in der Kinderklinik, Lindwurmstraße 4, statt (Tel. 55 41 45).

a) Pflicht- und Hauptvorlesungen:

500. * Klinik und Poliklinik der Kinderkrankheiten einschließlich Physiologie und Pathologie der Säuglingsernährung und Kinderfürsorge, 4 stündig, Mo. Mi. Fr. 15.00-16.00 (3. klin. Semester) *Wiskott*
501. * Klinik und Poliklinik der Erkrankungen des Kindesalters, 4 stündig, Mo. Mi. Fr. 15.00-16.00, Poliklinik, Pettenkofenstr. 8a, Med. Hörsaal (3.-5. klin. Semester) *Weber*
502. Erkennung und Behandlung der Erkrankungen im Kindesalter, mit Krankendemonstration (S.), 4 stündig, Di. Do. 14.30-16.00 (5. bis 6. klin. Sem.) *Hilber u. Pache*
503. Pädiatrischer Untersuchungskurs, 2 stündig, Di. Do. 11-12, Kinderpoliklinik, Pettenkofenstr. 8a (Teilnehmerzahl begrenzt auf 40) *Hellbrügge u. Vogt*
504. Die Tuberkulose im Kindesalter (u. S.), 1 stündig, Mo. 11-12, Kinderpoliklinik, Pettenkofenstraße 8a (8. bis 10. Semester) *Vogt*

b) Spezialvorlesungen:

505. Anleitung zu wissenschaftlichen Arbeiten in der Kinderpoliklinik, ganztägig (S.) (für Doktoranden der Kinderpoliklinik) (3.-5. klin. Sem.) *Weber, Hellbrügge u. Vogt*
506. Zur Physiologie und Pathologie des Salz-Wasserhaushaltes im Säuglings- und Kindesalter (u. S.), 2 stündig, Zeit nach Vereinbarung *Droese*
507. Arbeiten im Laboratorium der Kinderklinik, ganztägig, Zeit nach Vereinbarung *Droese*
508. Erkrankungen des Nervensystems im Kindesalter (u. S.), 1 stündig, Sa. 10-11 *Pache u. Decker*
509. Die Ernährung des Säuglings (mit prakt. Übungen in der Milchküche und am Krankenbett), 1 stündig, Do. 14-15 *Stoerber*
510. Der kindliche Rheumatismus, 1 stündig, Sa. 10-11, Rheuma-Abtlg. der Kinderklinik Garmisch-Partenkirchen, Pitzaustraße 12 *Stoerber*
511. Kolloquium über kinderärztliche Fragen der Schul- und Jugendgesundheitspflege (für Mediziner und Pädagogen) (u. S.), 1 stündig, Di. 17-18 Kinderpoliklinik, Pettenkoferstr. 8 a (siehe auch unter Phil. Fak., Pädagogik) *Hellbrügge*
512. Grundzüge einer sozialen Pädiatrie (für Hörer aller Fakultäten), mit Kolloquium (u. S.), 1 stündig, Zeit nach Vereinbarung, Kinderpoliklinik, Pettenkoferstraße 8a *Hellbrügge*
513. Kinderärztliche Sprechstunde (mit Vorweisungen im Ambulatorium des Dr. v. Hauner'schen Kinderspiitals), 1 stündig (u.), Zeit nach Vereinbarung *v. Berlin*
514. Die Krankheiten des Neugeborenen und Frühgeborenen (ausgewählte Kapitel) (u.), 1 stündig, Zeit nach Vereinbarung *v. Berlin*
515. Infektionskrankheiten im Kindesalter (u. S.), 1 stündig, Mo. 16-17 *Goetz*

11. Psychiatrie und Nervenheilkunde:

Die Vorlesungen finden, wenn nicht anders angegeben, in der Nervenlinik, Nußbaumstraße 7, statt (Tel. 55 53 45).

a) Pflicht- und Hauptvorlesungen:

516. * Psychiatrische und Nervenlinik, 5 stündig, Di. Do. 11.15–13.05 (4. bis 6. klin. Sem.) *Kolle*
517. Neurologischer Untersuchungskurs, 2 stündig, Mi. 11–13 (1. bis 3. klin. Sem.) *Köbcke*
518. Psychiatrische Propädeutik, 2 stündig, Mo. Fr. 11–12 (1. bis 3. klin. Sem.) *J. E. Meyer*
519. Einführung in die Neurologie, 2 stündig, Zeit nach Vereinbarung (1. bis 3. klin. Sem.) *Fricke*

b) Spezialvorlesungen:

520. Seminar über ausgewählte Fragen der Neuro-Psychiatrie, Zeit nach Vereinbarung *Benda*
(Gastprof.)
521. Das schwer erziehbare Kind (ausgewählte Kapitel aus der Heilpädagogik), 2 stündig, Fr. 17.30–19.00, Universität, Hörsaal 110 (siehe auch Phil. Fak., Pädagogik) *Luxenburger*
522. Glaubwürdigkeit von Kinderaussagen und Begutachtung Jugendlicher, 1 stündig, Fr. 19–20, Universität, Hörsaal 110 (siehe auch unter Jur. Fak., Strafrecht und Prozeßrecht und Stud. universale) *Luxenburger*
523. Ausgew. Kapitel a. d. Neurologie mit Krankenvorstellung für Studierende und Ärzte (u.), 2 stündig, Fr. 17–19, Krankenhaus rechts der Isar, neuer Hörsaal, Ismaninger Straße 22 *Bannwarth*
524. Medizinische Psychologie (S.), 2 stündig, Do. 18–20 (siehe auch unter Phil. Fakultät und Stud. universale) *Mikorey*
525. Neurologie für Fortgeschrittene (u.), 2 stündig, Zeit nach Vereinbarung *Kaess*
526. Entspannungsübungen in der Psychotherapie, prakt. Übungen (u. S.), 1 stündig, Zeit nach Vereinbarung *J. E. Meyer*
527. Gerichtliche Psychiatrie mit Krankenvorstellungen, 2 stündig, Fr. 18–20 (siehe auch unter Jur. Fak., Strafrecht und Prozeßrecht) *H. Dietrich*

528. Einführung in die Soziopsychiatrie, 1 stündig, Zeit n. Vereinbarung (siehe auch unter Staatswirtschaftl. Fakultät) *H. Dietrich*
529. Psychodynamik des Autismus, 2 stündig, Mi. 18.15–19.45, Dtsch. Forschungs-Anstalt für Psychiatrie, Kraepelinstraße 2 (s. a. unter Phil. Fak.) *Matussek*
530. Neurologisches Kolloquium (für Examenssemester), 2 stündig, nach Verabredung, Med. Klinik, Ziemsenstraße 1 *Erbslöh*
531. Kolloquium der Psychiatrie mit Krankenvorstellung, 1 stündig, Zeit nach Vereinbarung *Baumer*
532. Psychiatrische Erblehre (u. S.), 1 stündig, 14 tägig, Zeit und Ort nach Vereinbarung *Grobig*
533. Klinische Neurophysiologie mit Demonstration (u. S.), 2 stündig, Di. 14–16, Krkhs. r. d. Isar, Ismaninger Straße 22 *Albrecht, Struppler*
534. Neurologisches Kolloquium mit Demonstration (u. S.), 2 stündig, Zeit nach Vereinbarung, Krkhs. r. d. Isar, Ismaninger Straße 22 *Albrecht, Struppler*

12. Chirurgie, Orthopädie:

Die Vorlesungen finden, wenn nicht anders angegeben, in der Chirurg. Klinik, Nußbaumstraße 20, statt (Telefon 55 81 12)

a) Pflicht- und Hauptvorlesungen:

535. * Chirurgische Klinik für Fortgeschrittene, 5 stündig, Mo. mit Fr. 8–9 (begrenzte Hörerzahl 350). Praktikantenscheine werden nur beim Nachweis des vorausgegangen erfolgreichen Besuches einer 5 stündigen chirurgischen Pflichtvorlesung abgegeben. *Zenker*
536. Praktisches Arbeiten in der Klinik, für Hörer der Hauptvorlesung „Chir. Klinik“ (für Fortgeschrittene), nach Vereinbarung (u.) *Zenker, Lob, Tauber, Hartenbach, Grill, Ed. Weber, Karnbaum u. Schmiedt*

537. * Chirurgische Klinik für Anfänger (unter bes. Berücksichtigung der Grundlagen der Bauch- u. Gliedmaßenchirurgie, der Urologie und der Kinderchirurgie), 5 stündig, Mo. mit Fr. 8-9 (ab 2. klin. Semester), Hörsaal der Dermatologischen Klinik, Frauenlobstraße 9 bzw. Kinderklinik, Lindwurmstraße 4 (begrenzte Hörerzahl 250) *Zenker, May, Oberniedermayr u. Schink*
538. Praktisches Arbeiten in der Klinik (ab 2. klin. Sem.), für Hörer der Hauptvorlesung „Chir. Klinik“ (für Anfänger), nach Vereinbarung (u.) *Zenker, May, Oberniedermayr u. Schink*
539. * Orthopädische Klinik, 2 stündig, Di. 8-10, Poliklinik, Pettenkofersstraße 8a (ab 5. klin. Semester) *Lange*
540. * Chirurgische Poliklinik, 4 stündig, Di. Do. 11-12, Mi. 13-14, Chirurgische Poliklinik, Pettenkofersstr. 8a (ab 5. klin. Semester) *Holle*
541. Urologie mit prakt. Übungen, für Fortgeschrittene, 2 stündig, Do. 18-19, Urolog. Krankenhaus, Thalkirchner Straße 48, Zi. 310/III *May*
542. Klinische chirurgische Visite, 1 stündig, Zeit n. Vereinbarung, Kinderklinik, Chirurg.-orthop. Abteilung, Lindwurmstraße 4 *Oberniedermayr*
543. Frakturen und Luxationen, 2 stündig, Mo. Di. 14-15 *Hartenbach*
544. Grundlagen der Handchirurgie, 1 stündig, Do. 14-15, Dermatologische Klinik, Frauenlobstraße 9 *Schink*
545. Allgemeine Chirurgie, 2 stündig, Di. 15-16, Do. 16-17 *Grill*
546. Chirurgische Propädeutik, 3 stündig, Mo. Fr. 11-12, Mi. 17-18 *Karnbaum*
547. Anästhesiologie, 1 stündig, Fr. 16-17 (2.-5. klin. Semester) *Beer*
- b) Spezialvorlesungen:*
548. Spezielle Chirurgie, 2 stündig, Di. 18.00-19.30, Chirurg. Poliklinik, Pettenkofersstraße 8a *Holle*
549. Klinisch-chirurgische Visite, 2 stündig, Mo. 17-18.30, Chirurg. Poliklinik, Pettenkofersstraße 8a *Holle, Pirner, Dietrich, Netzer*

550. Klinische Visite (u. S.), 1 stündig, Mo. 17–18, Städt. Krankenhaus München-Schwabing, Chirurg. Abtlg., Kölner Platz 1 *v. Seemen*
551. Ausgew. Kapitel der allg. u. prakt. Chirurgie m. Demonstrationen (u. S.), 1 stündig, Mo. 16–17, Städt. Krankenhaus München-Schwabing, Chirurg. Abtlg., Kölner Platz 1 *v. Seemen*
552. Ausgew. Kapitel aus der Urologie (u.), 1 stündig, Mi. 12–13 oder nach Vereinbarung *Hennig*
553. Narkose und örtliche Betäubung (u. S.), 1 stündig, Di. 16–17 *Fick*
554. Chirurgisch-klinische Visite (u. S.), 2 stündig, Do. 16–18, Chirurg. Klinik Dr. Krecke, Hubertusstr. 1 *Fick*
555. Rehabilitationsmaßnahmen in der Unfallheilkunde (u.), 1 stündig, Fr. 18–19 *Lob*
556. Klinische Demonstrationen im Unfallkrankenhaus Murnau (u.), 2 stündig, Zeit nach Vereinbarung *Lob*
557. Chirurgisches Praktikum, 3 stündig (u.), Zeit nach Vereinbarung, Vorbesprechung: Mi. 16. 5. 62, 17.00 c. t. im Hörsaal des Krankenhauses rechts der Isar, Ismaninger Straße 22 *Maurer*
558. Chirurgische Eingriffe und ihre anatomischen Grundlagen (S.), 1 stündig, Zeit nach Vereinbarung, Chir. Poliklinik, Pettenkofersstraße 8a *Victor Struppler*
559. Ausgewählte Kapitel aus der Wiederherstellungschirurgie (S.), 1 stündig, Zeit nach Vereinbarung, Chirurg. Poliklinik, Pettenkofersstraße 8a *Victor Struppler*
560. Chirurgisches Kolloquium für Staatsexamenskandidaten (S.), 2 stündig, Zeit nach Vereinbarung, Chir. Poliklinik, Pettenkofersstraße 8a *Victor Struppler*
561. Chirurgisch-klinische Visite mit besonderer Berücksichtigung der allg. Chirurg. (u. S.), 2 stündig, Mi. 15–17, Rot-Kreuz-Krankenhaus I, Nymphenburger Straße 163 *Herbert Lang*
562. Praktikum der Kinderorthopädie (u. S.), 2 stündig, Do. 14–16, I. Frauenklinik, Maistraße 11 *Bernbeck*

563. Chirurgisches Kolloquium, 2 stündig, Ort und Zeit nach Vereinbarung *Tauber*
564. Verbandskurs, 1 stündig, Mo. 15–16 *von Nida*
565. Orthopädie neurolog. Erkrankungen (u.), 1 stündig, Zeit nach Vereinbarung, Nervenklinik, Nußbaumstraße 7 *Giuliani u. Decker*
566. Klinische Visite und Demonstrationen aus dem Gebiete der Kinderchirurgie (einschl. Röntgendiagnostik) (u. S.), 2 stündig, Di. 11–13, Kinderkrankenhaus an der Lachnerstraße *Lutz*
567. Septische und wiederherstellende Chirurgie, einschließlich der kosmetischen Operationen (u.), 2 stündig, Mo. 17.00–18.30 *Schedel*
568. Ausgewählte Kapitel der Neurochirurgie, 2 stündig, Mi. Do. 11–12 *Ed. Weber*
569. Kolloquium der gesamten Chirurgie, 2 stündig, Mo. 18–20 *Grill*
570. Anästhesiologisch. Kolloquium, 2 stündig, Mo. 16–18 *Beer*
571. Kleine Chirurgie mit prakt. Übungen, 2 stündig, Zeit nach Vereinbarung, Chirurg. Poliklinik, Pettenkofersstraße 8 a *Pirner*
572. Thoraxchirurgisches Praktikum unter bes. Berücksichtigung der Lungentuberkulose und der Herzchirurgie (u. S.), 2 stündig, Mi. 18–20, Krankenhaus r. d. Isar, Ismaninger Straße 22 *Kugel*
573. Chirurg. Krankenuntersuchung mit prakt. Übungen, 2 stündig, Zeit nach Vereinbarung, Chirurg. Poliklinik, Pettenkofersstraße 8 a *Netzer*
574. Operative Therapie der Gefäßkrankheiten, 1 stündig, Zeit nach Vereinbarung, Chirurg. Poliklinik, Pettenkofersstraße 8 a *Netzer*
575. Begutachtung chirurg. Unfallfolgen (u. S.), 2 stündig, Mi. 15–17, Medizinische Poliklinik, Pettenkofersstr. 8 a *K. F. Dietrich*
576. Ausgew. Kapitel a. d. Urologie mit Anleitung zur wissenschaftlichen Arbeit (u. S.), 2 stündig, Fr. 17–19, Urologisches Krankenhaus, Thalkirchner Straße 48 *Arnholdt*
577. Praktische Urologie, 2 stündig, Do. 14–16 *Schmiedt*

578. Orthopädische Untersuchungstechnik einschl. orthop. Verbandstechnik und klinische Visiten (u.), 2 stündig, Di. 17–19, Orthop. Klinik, Harlachinger Straße 12 und Orthop. Poliklinik, Pettenkoflerstraße 8 a *Glogowski u. Viernstein*
579. Orthopädische Untersuchung von Rumpf und Gliedmaßen (u. S.), 1 stündig, Zeit nach Vereinbarung, Orthopäd. Klinik, Harlachinger Straße 12 *Viernstein*
580. Chirurgisch-klinische Visite, 2 stündig, Zeit nach Vereinbarung *Klinner u. Hamelmann*
581. Die orthopädische Technik unter besonderer Berücksichtigung der Gipsverbände, 1 stündig, Fr. 16–17, Chirurg. Hörsaal der Poliklinik, Pettenkoflerstr. 8 a *Göb*

13. Frauenheilkunde und Geburtshilfe:

Die Vorlesungen finden, wenn nicht anders angegeben, in der I. Frauenklinik, Maistraße 11, statt (Tel. 53 07 69).

a) Pflicht- und Hauptvorlesungen:

582. * Klinik für Geburtshilfe und Frauenkrankheiten, 5 stündig, Mo. mit Fr. 10–11 (ab 3. klin. Semester) *Bickenbach*
583. * Hauspraktikum, ganztägig, Mo. mit Sonntag, jeweils eine Woche (u.) (ab 3. klin. Semester) *Bickenbach*
584. * Klinik für Geburtshilfe und Frauenkrankheiten, 5 stündig, Mo. mit Fr. 10–11, II. Frauenklinik, Lindwurmstraße 2 a (ab 3. klin. Semester) *Fikentscher*
585. * Geburtshilfl. Hauspraktikum, ganztägig, nach Vereinbarung (u.) (ab 3. klin. Sem.), II. Frauenklinik, Lindwurmstraße 2 a *Fikentscher, Waidl u. Semm*
586. * Geburtshilflich-gynäkologischer Untersuchungskurs, 3 stündig, Mi. Do. 8–9, Do. 11–12 (1. und 2. klin. Sem.), begrenzte Teilnehmerzahl *O. Bauer, Martius u. Krone*
587. * Geburtshilflicher Operationskurs mit Übungen am Phantom, 3 stündig, Mo. 18–19, Mi. 16–18, II. Frauenklinik, Lindwurmstraße 2 a (3. klin. Semester) *Schucke u. Semm*
588. * Geburtshilflicher Operationskurs mit Übungen am Phantom, 3 stündig, Mo. Mi. Do. 18–19 (3. klin. Sem.) (begrenzte Teilnehmerzahl) *Döring, Breitner, Wagner, Burger u. Kaiser*
589. Geburtshilflich-gynäkologisches Kolloquium f. Fortgeschrittene (S.), 1 stündig, Fr. 18–19 *Döring*

590. Geburtshilflicher Operationskurs für Fortgeschrittene (S.), 2 stündig, Mo. 16–18 *Kaiser u. Krone*

591. * Geburtshilflich-gynäkologischer Untersuchungskurs, 4 stündig, Di. Do. 11–13, II. Frauenklinik, Lindwurmstraße 2 a (7. Sem., begrenzte Teilnehmerzahl) *Waidl u. Semm*

b) Spezialvorlesungen:

592. Frauenheilkunde, 2 stündig (u. S.), Zeit nach Vereinbarung, II. Frauenklinik, Lindwurmstraße 2 a *Brakemann*

593. Klinische Visite mit prakt. Übungen in der gynäkol. Diagnostik (u. S.), 2 stündig, Zeit nach Vereinbarung *Ries*

594. Gynäkologische Strahlentherapie (u. S.), 2 stündig, Di. Do. 16–17 *Ries*

14. Augenheilkunde:

Die Vorlesungen finden in der Augenklinik, Mathildenstraße 8, Eingang Pettenkofferstraße, statt (Tel. 55 32 21)

a) Pflicht- und Hauptvorlesungen:

595. * Klinik und Poliklinik der Augenkrankheiten, 3 stündig, Mo. Mi. Fr. 11–12 (ab 5. klin. Sem.) *Robrschneider*

596. * Augenspiegelkurs, 2 stündig, Di. Do. 17–18 (ab 4. klin. Sem.) *Remky u. Merté*

b) Spezialvorlesungen:

597. Augenheilkunde für den prakt. Arzt (u.), 1 stündig, Zeit nach Vereinbarung *Walser*

598. Ausgewählte Kapitel aus der operativen Augenheilkunde (u.), 1 stündig, Zeit nach Vereinbarung *Walser*

599. Augenspiegelkurs für Fortgeschrittene (S.), 1 stündig, Fr. 9–10 *Remky*

600. Einführung i. d. Augenheilkunde mit prakt. Übung, 2 stündig, Di. 14.30–16.00 (verlegbar) *Merté*

601. Auge und Allgemeinerkrankungen, 2 stündig, Mo. 18.15–19.30 *Voss*

602. Augenärztliches Kolloquium mit klinischen Demonstrationen (zugl. als Wiederholung für Fortgeschrittene), 2 stündig, Mo. 14.30–16.00 *Küchle*

603. Moderne Refraktionsverfahren, 1 stündig, Do. 18–19 *Schober (Naturw. Fak.)*

15. Hals-, Nasen-, Ohrenheilkunde:

Die Vorlesungen finden, wenn nicht anders angegeben, in der Ohrenklinik, Pettenkofersstraße 8 a, statt (Tel. 55 84 71)

a) Pflicht- und Hauptvorlesungen:

604. * Klinik u. Poliklinik der Hals-Nasen-Ohrenkrankheiten einschl. der Erkrankungen der Stimme und Sprache, 3 stündig, Mo. 12.15–13.30, Mi. 12.15–13.15 (ab 5. klin. Sem.) Herrmann
605. * Spiegelkurs der Hals-Nasen-Ohrenheilkunde, 2 stündig, Mo. Fr. 16.15–17.00 (ab 4. klin. Sem.) Ungerecht
u. Loebell
606. Spiegelkurs für Fortgeschrittene mit klin. Demonstrationen (u.), 1 stündig, Zeit nach Vereinbarung (4. bis 5. klin. Sem.), Ergänzungskurs zur Pflichtvorlesung Loebell

b) Spezialvorlesungen:

607. Ausgewählte Kapitel der Hals-Nasen-Ohrenheilkunde (u. S.), 2 stündig, Zeit nach Vereinbarung, Hörsaal des Krankenhauses rechts der Isar, Ismaninger Straße 22 Kressner
608. Die Hals-Nasen-Ohrenheilkunde für den prakt. Arzt (u. S.), 2 stündig, Zeit nach Vereinbarung, Hörsaal des Krankenhauses rechts der Isar, Ismaninger Str. 22 Kressner
609. Die Entwicklung und der gegenwärtige Stand der hörverbessernden Operationen (u.), 1 stündig, Zeit nach Vereinbarung Ungerecht
610. Kolloquium der Hals-Nasen-Ohrenheilkunde (für die letzten Semester und Examenskandidaten), 1 stündig, Mo. 11–12 Ungerecht

16. Haut- und Geschlechtskrankheiten:

Die Vorlesungen finden in der Dermatologischen Klinik, Frauenlobstraße 9, statt (Tel. 5 59 81).

a) Pflicht- und Hauptvorlesungen:

611. * Klinik der Haut- und Geschlechtskrankheiten, 3 stündig, Di. Do. Fr. 12–13 (ab 5. klin. Sem.) Marchionini
612. Poliklinik der Haut- und Geschlechtskrankheiten, 2 stündig, Mo. Fr. 11–12 (3. bis 6. klin. Sem.) Schirren

613. Propädeutik der Haut- und Geschlechtskrankheiten, 2 stündig, Mo. 12–14 bzw. nach Vereinbarung, (1. bis 3. klin. Sem.) *Borelli*
- b) Spezialvorlesungen:*
614. Klinische Demonstrationen, 2 stündig, Fr. 16–18 *Röckel*
615. Diagnostisch-therapeutischer Kurs der Haut- und Geschlechtskrankheiten, 2 stündig, Do. 14–16 *Bandmann*
616. Pathologie und Klinik allergischer Haut-Krankheiten, 1 stündig (S.), Mi. 12–13 *Bandmann*
617. Die Geschlechtskrankheiten und ihre Bedeutung (u.), 1 stündig, Mi. 11–12, Universität, Geschwister-Scholl-Platz *Höcker*
618. Ausgew. Kapitel der Haut- u. Geschlechtskrankheiten für Fortgeschrittene, 2 stündig, Mo. 16–18 oder nach Vereinbarung *Meinicke*
- 17. Med. Strahlenkunde und Physikalische Medizin
einschl. Klimatologie und Sportmedizin:**
- a) Pflicht- und Hauptvorlesungen:*
619. * Medizinische Strahlenkunde, 3 stündig, Di. Mi. Do. 12–13, kl. Hörsaal der Med. Klinik, Ziemssenstraße 1 (2. und 3. klin. Sem.) *v. Braunbehrens
u. Hug*
620. * Physikalische Therapie II einschl. ihrer Anwendung in der Naturheilkunde, Balneologie, Klimatologie und Inhalations-Therapie. Mit balneolog. Lehr-
exkursionen, 2 stündig, Mi. Fr. 17–18, kl. Hörsaal der Med. Klinik, Ziemssenstraße 1 (ab 5. klin. Sem.) *v. Braunbehrens
u. Ulr. Schneider*
621. Strahlenschäden und Strahlenschutz, 1 stündig, Do. 17–18, Strahlenbiolog. Institut, Bavariaring 19 *Hug*
- b) Spezialvorlesungen:*
622. Radiologisches Kolloquium für Fortgeschrittene, 2 stündig, Mi. 18.00–19.30, Strahlenbiolog. Institut, Bavariaring 19 *Hug u.
v. Braunbehrens*
623. Einführung in die Anwendung radioaktiver Isotope (u. S.), 1 stündig, Zeit nach Vereinbarung, Kursraum d. Isotopen-Abt. d. Rieder-Inst., Ziemssenstraße 1 *v. Braunbehrens
u. Pabst*

624. Röntgendiagnostik und Röntgentherapie mit Übungen (u.), 2 stündig, Fr. 14–16, Chirurg. Klinik, Nußbaumstraße 20 *Fetzer*
625. Röntgendiagnostik des Herzens und der Gefäße, 2 stündig, Di. 15–16, Fr. 14–15, Chirurg. Poliklinik, Pettenkoferstraße 8 a *Heckemann*
626. Klinische Röntgendemonstration (S.), 1 stündig, Mo. 16–17, Chirurg. Klinik, Nußbaumstraße 20 *Pöschl*
627. Sportmedizin I (u. S.), 1 stündig, Mi. 12–13, Chirurg. Klinik, Nußbaumstraße 20 (siehe auch unter Leibesübungen) *Pöschl u. Karnbaum*
628. Chirurgische Röntgendiagnostik einschl. röntgenologischer Begutachtungsfragen (S.), 1stündig, Di. 11–12, Chirurg. Klinik, Nußbaumstraße 20 *Pöschl*
629. Einführung in die Anwendung der Physikal. Therapie (m. prakt. Dem.), 2 stündig (u. S.), Zeit nach Vereinbarung, Med. Klinik, Ziemssenstraße 1 *Ulr. Schneider*
630. Differentialdiagnostik in der Röntgenologie (u. S.), 2 stündig, Zeit nach Vereinbarung, Med. Klinik, Ziemssenstraße 1 *Ulr. Schneider*
631. Röntgendiagnostische Übungen für Anfänger (u. S.), 1 stündig, Mo. 17–18, Chirurg. Poliklinik, Pettenkoferstraße 8 a *Ekert*
632. Strahlenschutz in der Röntgendiagnostik und beim Arbeiten mit radioaktiven Substanzen (u. S.), 2 stündig, Fr., Zeit nach Vereinbarung, Strahlenabteilung des Krankenhauses r. d. Isar, Ismaninger Straße 22 *Ekert*
633. Diagnostik und Therapie mit radioaktiven Isotopen (u. S.), 2 stündig, Zeit nach Vereinbarung, Isotopenabteilung, Ziemssenstraße 1 (Krankenhaus links der Isar) *Pabst*
634. Ausgewählte Kapitel aus der physikalischen Medizin (u. S.), 1 stündig, Zeit nach Vereinbarung, Isotopenabteilung, Ziemssenstraße 1 (Krankenhaus links der Isar) *Pabst*
635. Theorie und Praxis der Krankenmassage, 2 stündig, Mi. 18.00–19.30, Inst. f. Physikal. Therapie u. Röntgenologie, Schulbaracke, Ziemssenstraße 1 *Künzler*

636. Physikalische Grundlagen der Physikalischen Therapie, Balneologie und Klimatologie (u. S.), 2 stündig, Zeit nach Vereinbarung, Inst. für Phys. Therapie und Röntgenologie, Ziemssenstraße 1 *Dirnagl*
637. Physikalisch-technische Grundlagen der Röntgenologie und Strahlenheilkunde (einschl. Strahlenmeßtechnik), mit Übungen (u. S.), 2 stündig, Zeit nach Vereinbarung, Kursraum der Isotopenabteilung des Rieder-Inst., Ziemssenstraße 1, III. Stock *Bunde*
- 18. Gerichtliche und Versicherungs-Medizin:**
Die Vorlesungen finden im Sektionshörsaal, Frauenlobstraße 7, statt (Tel. 55 48 30).
- a) Pflicht- und Hauptvorlesungen:*
638. * Gerichtliche u. Begutachtungsmedizin (für Med.), 2 stündig, Mo. 16–17, Di. 15–16 (ab 5. klin. Sem.) *Laves*
639. * Versicherungsmedizin, 1 stündig, Do. 17–18 (ab 5. klin. Sem.) *Laves,
Jungwirth
u. Trummert*
640. * Ärztliche Rechts- und Standeskunde f. Mediziner, 1 stündig, Fr. 16–17 (ab 5. klin. Sem.) *Spann*
- b) Spezialvorlesungen:*
641. Gerichtliche Medizin und Begutachtungsmedizin für Juristen, 2 stündig, Fr. 14–16 (siehe auch Jurist. Fak.) *Laves*
642. Blutgruppenserologie mit prakt. Übungen (u. S.), 2 stündig, Mo. 17–19 *Jungwirth*
- 19. Arbeitsmedizin:**
Spezialvorlesungen:
643. Pathologie und Therapie der Berufskrankheiten, 2 stündig, Di. 14.30–16.00, Pharmakol. Institut, Nußbaumstraße 28 *Zipf*
644. Spezielle Hygiene der Arbeit: Berufskrankheiten (u.), 2 stündig, Fr. 17–19, Dermat. Klinik, kleiner Hörsaal, Frauenlobstraße 9 *Lederer*
- 20. Prophylaktische Medizin:**
645. Pathogenese, Klinik und Therapie der Kreislaufkrankheiten, 2 stündig, Mo. 18.00–19.30, Inst. f. Prophylaxe der Kreislaufkrankheiten, Pettenkoflerstr. 9 *Schimert*

21. Zahnheilkunde:

Die Vorlesungen finden, wenn nicht anders angegeben, in der Zahnklinik, Goethestraße 70, statt (Tel. 53 00 21).

a) Pflicht- und Hauptvorlesungen:

646. * Klinik und Poliklinik für Zahn-, Mund- u. Kieferkrankheiten und zahnärztl. Chirurgie, a) für Auskultanten, b) für Praktikanten, 12 stündig, Di. mit Fr. 9–12, Nervenklinik, Nußbaumstraße 7 *Heiss*
647. * Klinik und Poliklinik der Krankheiten der Zähne und Kiefer, für Mediziner (wird nur im S. S. gelesen), 1 stündig, Do. 16–17, Nervenklinik, Nußbaumstraße 7 (ab 10. Semester) *Heiss*
648. * Spezielle Pathologie und Therapie der Zahn-, Mund- und Kieferkrankheiten, 2 stündig, Di. Do. 7–8, Nervenklinik, Nußbaumstraße 7 *Heiss*
649. * Einführung (Propädeutik) in die Zahnheilkunde, 1 stündig, Zeit und Ort siehe Einschreibelliste *Heiss*
650. * Spezielle Zahn-, Mund- u. Kieferchirurgie I (Einführung in die Technik der Anästhesie und Zahnextraktion), 2 stündig, Zeit u. Ort siehe Einschreibelliste *Heiss*
651. * Spezielle Zahn-, Mund- und Kieferchirurgie II, 2 stündig, Di. Do. 8–9, Nervenklinik, Nußbaumstr. 7 *Heiss*
652. * Zahnärztlicher Operationskurs, 3 stündig, Zeit u. Ort siehe Einschreibelliste *Heiss*
653. * Zahnärztliche Röntgenologie, 4 stündig, Zeit und Ort siehe Einschreibelliste *Heiss*
654. Klinische Visite, 1 stündig, Sa. 8–9 *Heiss*
655. * Phantomkurs der Zahnerhaltungskunde, 24 stündig, Mo. Mi. Fr. 9–12, Mo. mit Fr. 13–16 *Schug-Kösters u. Ketterl*
656. * Konservierende Zahnheilkunde II. Teil, 5 stündig, Di. Do. 11–12, Mi. 16–17,45, Fr. 12–13 *Schug-Kösters u. Ketterl*
657. * Poliklinik I u. II der Zahnerhaltungskunde, gem. mit Priv.-Doz. Dr. Dr. Ketterl und Dr. Dr. Ring (7. oder 8. bzw. 9. oder 10. Semester), a) Kursus: 12 stündig, Mo. Di. Do. 9–11 bzw. 13–15, Mi. und Fr. 9–12 bzw. 13–16, b) Kolloquium: 3 stündig (u.), Mo. 11–12 bzw. 15–16, Di. Do. 15–16 *Schug-Kösters*

658. Keramischer Kurs (gem. mit Dr. Dr. R i n g), 4 stündig, Sa. 8-12 *Schug-Kösters*
659. * Kursus und Poliklinik der Zahnersatzkunde (S.), 40 stündig (7 bzw. 9. Sem.), Teilnehmerbeschränkg., 50 Arbeitsplätze
 a) Vorlesung: Kronen- u. Brückenersatz, Schienenprothetik, Mo. Mi. Fr. 8-9
 b) Klinik: Mo. mit Fr. 8-12, 13-15 (außer Mi.-Nachmittag)
 c) Übungen im Labor: Mo. mit Fr. 13-17 *van Thiel*
660. * Technisch-propädeutischer Kurs II, 40 stündig (S.), (2. bzw. 3. Sem.), Teilnehmerbeschränkung, 80 Arb.-Plätze
 a) Vorlesung: Di. Do. 9-10
 b) Übungen im Labor: Mo. mit Fr. 8-12, 13-17 *van Thiel*
661. * Phantomkurs der Zahnersatzkunde II (S.), 40 stündig (4. bzw. 5. Sem.), Teilnehmerbeschränkung, 80 Arbeitsplätze
 a) Vorlesung: Di. Do. 8-9
 b) Übungen im Labor: Mo. mit Fr. 8-12, 13-17 *van Thiel*
662. Prothetische Versorgung Kieferversehrter I (gem. mit Dr. Dr. R e i t h e r) (S.) (9. oder 10. Sem.), 2 stündig, Zeit nach Vereinbarung *van Thiel*
663. * Werkstoffkunde I (S.), 2 stündig, Di. Do. 13-14 (1. Semester), Pharmakol. Hörsaal, Nußbaumstr. 28 *van Thiel*
664. * Einführung in die Kieferorthopädie, 1 stündig, Mi. 15-16 (6. Semester) *Ascher*
665. * Kieferorthopädische Diagnostik und Therapie mit Demonstrationen, 2 stündig, Mi. 16-17.30 (7. Sem.) *Ascher*
666. * Kursus der kieferorthopädischen Technik, 4 stündig, Sa. 8-12 (7. Semester) *Ascher*
667. * Klinik und Praktikum der kieferorthopädischen Behandlung f. Anfänger (I), 3 stündig, Do. 9.00-11.15 (8. Semester) *Ascher*
668. * Klinik und Praktikum der kieferorthopädischen Behandlung für Fortgeschrittene (II), 3 stündig, Di. 9.00-11.15 (9. Semester) *Ascher*

669. * Physik I für Studierende der Zahnheilkunde, 3 stündig, Mo. Fr. 9-10, Mi. 8-9, kl. Hörsaal d. Physiolog. Instituts, Pettenkoferstraße 12 *Wetterer*
670. * Physikal. Praktikum für Studierende der Zahnheilkunde, 2 stündig, Di. 7.30-9.00, kl. Hörsaal des Physiolog. Instituts, Pettenkoferstraße 12 *Wetterer*
671. * Pharmakologie II und Arzneiverordnungslehre f. Studierende der Zahnheilkunde, 4 stündig, Di. 17-19, Fr. 16-18, Pharmakolog. Institut, Nußbaumstraße 28 *v. Werz*
672. * Chemie für Studierende der Zahnheilkunde II, 3 stündig, Zeit nach Vereinbarung, kl. Hörsaal des Physiolog. Instituts, Pettenkoferstraße 12 *Niemer*
673. * Kurs der klinisch-chemischen Untersuchungsmethoden für Zahnmediziner, 2 stündig, Fr. 16-18, II. Med. Klinik, Kurssaal, Ziemssenstr. 1 (58 Teiln.) *Borchers*
674. * Hygiene I für Zahnmediziner. - Medizin. Mikrobiologie mit prakt. Übungen, 4 stündig, Di. Fr. 12-13, Mi. 12-14, Max-v.-Pettenkofer-Institut, Pettenkoferstraße 9 a (6. und 7. Semester) *Linzenmeier*
675. * Die Beziehungen d. Hals-Nasen-Ohrenheilkunde z. Zahnheilkunde, 2 stündig, Zeit nach Vereinbarung, Ohrenklinik, Pettenkoferstraße 8 a *Loebell*
676. * Pathologisch-histologischer Kurs für Zahnmediziner, 2 stündig, Mi. 17-19, Patholog. Institut, Thalkirchner Straße 36 *Löblich*
677. * Spezielle pathologische Anatomie d. Mundhöhle, für Zahnmediziner, 2 stündig, Mo. 16-18, Patholog. Institut, Thalkirchner Straße 36 *Löblich*
678. * Innere Medizin speziell für Zahnmediziner, 2 stündig, Mo. Fr. 11-12, kleiner Hörsaal der I. Medizin. Klinik, Ziemssenstraße 1 *Werner Lang*
679. * Kurs der klinisch-physikal. Untersuchungsmethoden für Zahnmediziner, 2 stündig, Mi. 15-17, kleiner Hörsaal der Med. Klinik, Ziemssenstraße 1 *Gottstein u. Schwarz*
680. * Dermatologie und Venerologie für Studierende der Zahnheilkunde, 2 stündig, Mo. 16-18, Dermatologische Klinik, Frauenlobstraße 9 (5. Semester) *Nasemann*

681. * Arztl. Rechts- und Standeskunde für Zahnmediziner, 1 stündig, Do. 17-18, Zahnklinik, Goethestr. 70 *Spann*
- b) Spezialvorlesungen:*
682. Kolloquium für fortgeschrittene Kliniker, 1 stündig, Mi. 14-15 (u.) *van Thiel*
683. Ausgewählte Kapitel aus der Zahn-, Mund- u. Kieferheilkunde mit bes. Berücksichtigung allgemeinmedizin. Probleme (u.), 1 stündig, Di. 17-18, kl. Hörsaal d. Physiol. Instituts, Pettenkoferstraße 12 *Lentrodt*
684. Ausgewählte Kapitel aus der klinischen und chirurg. Zahnheilkunde, 1 stündig, Mo. 14-15 *Brachmann*
685. Behandlung des kindlichen u. jugendlichen Gebisses, 1 stündig, Do. 16-17 *Ketterl*

V. Tierärztliche Fakultät

1. Botanik:

686. Allgemeine Botanik, 2 stündig, Mi. 8.30–10.00
Veterinärstr. 13 *Hörhammer*
687. Spezielle Botanik mit besonderer Berücksichtigung
der Futter- und Giftpflanzen, 2 stündig, Mi. 7.00–8.30
Veterinärstraße 13 *Hörhammer*
688. Pharmakognostische Exkursionen, Zeit nach Verein-
barung (u.) *Hörhammer*

2. Zoologie und Parasitologie:

689. Zoologie I. Teil, 4 stündig, Mo. Di. Mi. Do. 17–18 *Liebmann*
690. Parasitologie, 2 stündig, Mo. 10–11, Di. 12–13 *Liebmann*
691. Parasitologischer Kurs, 2 stündig, Mo. 14.30–16.00 *Liebmann*
692. Fischereibiologisches Praktikum, 4 stündig, in der
Teichwirtschaftlichen Abteilung, Wielenbach, von
Mo. den 23. bis Sa. den 28. 7. 1962 *Liebmann*
693. Das jagdbare Wild und seine parasitären Erkran-
kungen, 1 stündig, Di. 13–14 *Forstner*
694. Parasitologische und hydrobiologische Exkursionen *Liebmann*
695. Anleitung zu wissenschaftlichen Arbeiten im Zoo-
logischen Institut und in der Bayerischen Biologi-
schen Versuchsanstalt, halb- und ganztägig *Liebmann*
696. Besprechung neuerer Arbeiten *Liebmann*

3. Chemie:

697. Chemische Übungen II. Teil, organisch,
6 stündig, Mo. u. Mi. 14.00–16.45 *Zipf*

4. Physik:

Wird in der Naturwissenschaftlichen Fakultät gehört

5. Anatomie, Histologie und Embryologie:

698. Vergleichende Anatomie (Kreislauf- und Nerven-
system), 6 stündig, Di. 8.15–10.00, Do. 8.15–10.00,
Fr. 9.15–11.00 *Grau*
699. Histologie I (Allgemeine Gewebelehre),
2 stündig, Mi. 10.25–12.10 *Grau*

700. Histologische Übungen I, 4 stündig,
Do. 10–12, 14.30–16.30 *Grau*
701. Histologische Übungen II, 4 stündig, Fr. 11–13, 14–16 *Grau*
702. Anleitung zu wissenschaftlichen Arbeiten, ganz- oder
halbtägig, von den Doktoranden zu belegen, entwe-
der 1 Semester ganztägig oder 2 Semester halbtägig *Grau*
703. Embryologie II, 2 stündig, Sa. 8.15–10.00 *Boessneck*
704. Vogelanatomie, 2 stündig, Mo. 8.15–10.00 *Boessneck*
705. Histologie II (Spezielle Gewebelehre),
2 stündig, Mo. 10.15–12.00 *Walter*
706. Topographische Anatomie (für Kliniker), 1 stündig,
Zeit nach Vereinbarung *Walter*

6. Physiologie, physiologische Chemie und Ernährungsphysiologie:

707. Physiologie der Haustiere II, 3 stündig,
Di. 10.30–12.00, Do. 11.15–12.00 *Brüggemann*
708. Ernährungsphysiologie der Haustiere II, als Teil der
Hauptvorlesung, 1 stündig, Mi. 8.30–9.15 *Tiews*
709. Blut und Kreislauf, als Teil der Hauptvorlesung,
1 stündig, Mi. 9.15–10.00 *Karg*
710. Allgemeine Muskel- und Nervenphysiologie,
1 stündig, Do. 10.30–11.15, als Teil der Hauptvor-
lesung *Drepper*
711. Physiologisch-chemische und ernährungsphysiologi-
sche Übungen, 6 stündig, Mo. bzw .Di. 14–20 *Brüggemann*
712. Ausgewählte Kapitel aus der pathologischen Physio-
logie der Ernährung und Fortpflanzung der landw.
Nutztiere, 1 stündig, n. Vereinbarung (für Kliniker) *Karg*
713. Repetitorium in Physiologie, physiolog. Chemie und
Ernährungsphysiologie, 1 stündig, n. Vereinbarung *Drepper*
714. Seminar über ausgewählte Kapitel in der angewand-
ten Physiologie, Tierernährungslehre und Ernäh-
rungspathologie, 2 stündig *Brüggemann,
Drepper,
Tiews, Karg*
715. Die Physiologie und Ernährung des Nutzgeflügels,
Teil I, 1 stündig, Di. 18–19 *Tiews*

- 716. Anleitung zu wissenschaftlichen Arbeiten ganztägig *Brüggemann,
Drepper,
Tiewe, Karg*
- 717. Neuere physik.-chem. Methoden im physiolog. und klin. Labor mit Demonstrationen, 1 stündig, Do. 12.15–13.00 *Krauss*

7. Tierzucht:

- 718. Spezielle Tierzucht und Haustierfütterung, 4 stündig, Di. 14–16, Fr. 14–16 *Bauer*
- 719. Kleintierzucht, 2 stündig, Mo. 14–15, Mi. 16–17 *Bauer*
- 720. Tierbeurteilungskurs, 2 stündig, Do. 13.30–15.00 *Bauer*
- 721. Tierzuchtseminar und Kolloquium, 14 tägig, 2 stündig, Fr. 18.30–20.00 *Bauer*
- 722. Anleitung zu wissenschaftlichen Arbeiten ganztägig nach Vereinbarung, von Doktoranden zu belegen *Bauer*
- 723. Demonstrationen und Lehrausflüge, nach Vereinbarung *Bauer*
- 724. Landwirtschaftlicher Lehrkurs für Kandidaten der Veterinärmedizin auf dem Lehr- und Versuchsgut Schleißheim, nach Vereinbarung in den Semesterferien *Bauer*
- 725. Einführung in die landwirtschaftliche Betriebslehre Di. 14.30–16.00 *Rintelen*

8. Allgemeine Pathologie und pathologische Anatomie:

- 726. Spezielle pathologische Anatomie der Haustiere, 4 stündig, Mo. mit Do. 12–13 *Sedlmeier*
- 727. Pathologisch-histologischer Kurs, 4 stündig, Mo. 15–17, Do. 15–17 *Sedlmeier/
Dahme*
- 728. Obduktions- und Protokollübungen, je nach Materialanfall, 5 stündig, Mo. mit Fr. 11–12 *Sedlmeier/
Dahme*
- 729. Arbeiten im Institut für Geübtere, ganztägig *Sedlmeier*
- 730. Arbeiten im Institut für Geübtere, halbtägig *Sedlmeier*

731. Pathologie des Geflügels, 1 stündig, Mo. 17–18 *Dahme*
732. Spezielle pathologische Anatomie der Haut (als Teil der Hauptvorlesung von Prof. Sedlmeier), 1 stündig, Fr. 12–13 *Weiß*

9. Mikrobiologie, Hygiene, Seuchenlehre und Staatsveterinärmedizin:

733. Allgemeine Mikrobiologie und Seuchenlehre, 3 stündig, Mi. 14.15–16.00, Sa. 9.15–10.00 *Meyn*
734. Allgemeine Veterinärpolizei, 1 stündig, Di. 10.15–11 *Meyn*
735. Immungenetik (Blutgruppenlehre), 1 stündig, Zeit nach Vereinbarung *Meyn*
736. Allgemeine Virologie (als Teil der Hauptvorlesung über Allg. Mikrobiologie und Seuchenlehre), 3 stündig, Mi. 14.00–16.15 *Mayr*
737. Spezielle Tierhygiene, 1 stündig, Fr. 13.15–14.00 *Kalich*
738. Allergische und Serologische Diagnostik, 1 stündig, Zeit nach Vereinbarung *Schliesser*
739. Zoonthronosen, 1 stündig, Zeit n. Vereinbarung *Schellner*
740. Tropische Veterinärmedizin, 1 stündig, Zeit nach Vereinbarung *Poppe*
741. Mikrobiologischer Kurs für das 6. Semester, 3 stündig, Do. 13.30–15.45 *Meyn/
Schliesser*
742. Hygiene Kurs für das 8. Semester, 3 stündig, Fr. 14.30–16.45 *Kalich*
743. Arbeiten im Labor für Fortgeschrittene, ganz- und halbtägig, Mo. mit Fr. *Meyn/
Kalich*
744. Tropenkrankheiten (des Menschen) Teil II, 2 stündig, Do. 13.30–15.00, Landesimpfanstalt, Am Neudeck 1 *Herrlich*
745. Arbeiten im klinischen Viruslabor, halbtägig (gratis) Landesimpfanstalt, Am Neudeck 1 *Herrlich*

10. Lebensmittelkunde, Schlachtier- und Fleischuntersuchung, Milchkunde:

746. Tierärztliche Lebensmittelkunde, 4 stündig, Di. 16.00–17.30, Fr. 16.00–17.30 *Kotter*
747. Geflügel, Eier, Wild, als Teil der Hauptvorlesung, 1 stündig *Prändl*

748. Übungen in der Schlachttier- u. Fleischuntersuchung,
4 stündig, Di. Mi. 13.30–15.00 *Kotter*
749. Milchhygiene und Milchwirtschaft, 1 stündig,
Mo. 11–12 *Kotter*
750. Schlachthofkunde, 1 stündig *Denmler*
751. Anleitung zu wissenschaftlichen Arbeiten, ganz-
tägig *Kotter*

11. Pharmakologie:

752. Pharmakologie und Toxikologie II,
4 stündig, Mi. Do. und Fr. 12–13 *Zipf*
753. Arzneiverordnungslehre mit Rezeptübungen,
2 stündig, Fr. 14.30–16.00 *Zipf*
754. Pharmazeutischer Kurs, 2 stündig *Zipf/
v. Obernberg*
755. Wissenschaftliche Arbeiten ganztägig, unentgeltlich *Zipf*
756. Pharmakologisches Kolloquium, 1 stündig, nach
Übereinkunft (unentgeltliche Sondervorlesung) *Zipf*

12. Innere Medizin:

757. Allgemeine Therapie, 2 stündig, Mo. 15–16, Mi. 10–11 *Ullrich*
758. Spezielle Pathologie und Therapie I,
3 stündig, Mo. Di. Fr. 10–11 *Ullrich*
759. Medizinische Klinik, 4 stündig, Mi. 8–10, Fr. 10–12 *Ullrich*
760. Spezielle Therapie infektiöser Prozesse,
1 stündig, Di. 12–13 *Ullrich*
761. Anleitung zu wissenschaftlichen Arbeiten halb- und
ganztägig *Ullrich*
762. Kolloquium der inneren Medizin, 1 stündig,
Zeit nach Vereinbarung *Kraft*

13. Chirurgie:

763. Spezielle Chirurgie, 2 stündig, priv. 5. u. 6. Sem.,
Mi. 10.00 s. t. bis 11.30 *Westhues*
764. Chirurgische Klinik, 4 stündig, priv. 6. m. 9. Sem.,
Di. u. Fr. 8–10 *Westhues*

765. Chirurgische Poliklinik, 1 stündig (S) 8. und 9. Sem.,
Mo. mit Fr. 10–12 (gruppenweise) *Westhues*
766. Augenheilkunde, 1 stündig, priv. 8. und 9. Sem.,
Do. 10–11 *Westhues*
767. Ophthalmoskop. Kurs, 2 stündig, priv. 8. u. 9. Sem.,
Do. 17–19 *Westhues*
768. Anleitung zu wissenschaftlichen Arbeiten ganztägig,
priv. Mo.–Fr. 8–12 u. 15–18, Sa. nur 8–12 *Westhues*

14. Hufkunde:

769. Huf- u. Klauenbeschlagskunde, 1 stündig, priv.,
8. u. 9. Sem., Di. 16–17 *Westhues*
770. Übungen in Huf- und Klauenbeschlagskunde,
1 stündig, priv., 8. u. 9. Sem., Di. 17–18 *Westhues*

15. Geburtshilfe, Gynäkologie und Ambulatorische Tierklinik:

771. Vorlesung über Tiergeburtshilfe und Gynäkologie,
4 stündig, priv., Mo. Di. 11–12, Do. 10–12 *Baier*
772. Geburtshilfliche Klinik, 4 stündig, priv.,
Mo. u. Do. 8–10 *Baier*
773. Übungen in Trächtigkeitsdiagnose und Sterilitäts-
bekämpfung, 2 stündig, priv., Mi. 16–18 *Baier/Leidl*
774. Poliklinik für Groß- und Kleintiere, 1 stündig, priv.,
Mo. mit Fr. 11–12 *Baier/Leidl*
775. Ambulatorische Klinik, 2 stündig, priv., nach Verein-
barung *Baier*
776. Anleitung zu wissenschaftlichen Arbeiten ganz- und
halbtags, priv. *Baier*
777. Einführung in die künstliche Besamung der Haus-
tiere, 2 stündig, priv., Mi. 10–12 *Leidl*

16. Geschichte der Tiermedizin:

778. Geschichte der Haustiere, 1 stündig, Do. 12–13 *Boessneck*

VI. Philosophische Fakultät

1. Philosophie, Psychologie, Pädagogik:

a) Philosophie:

- | | |
|---|-------------------|
| 779. Geistesgeschichte der altchristlichen Kultur, 4 stündig, Mo. Di. 16.30–18 | <i>Dempf</i> |
| 780. Philosophisches Kolloquium (Neuerscheinungen der philosophischen Literatur), 2 stündig, Mi. 16–18 | <i>Wenzl</i> |
| 781. Grundzüge einer Geschichts- und Kulturphilosophie, 3 stündig, Di. Mi. Do. 9–10 | <i>Max Müller</i> |
| 782. Proseminar: Übungen zur Einführung in die Philosophie (mit Lektüre der Meditationen des Descartes), 2 stündig, Mi. 17–19 | <i>Max Müller</i> |
| 783. Seminar: Das Problem der philosophischen Dialektik, 2 stündig, Do. 19–21 | <i>Max Müller</i> |
| 784. Doktoranden-Kolloquium, 14 tägig, nach Vereinbarung, pr. gr. | <i>Max Müller</i> |
| 785. Arbeitsgemeinschaft in philosophischer Lektüre. (scholastische Texte) durch Assist. Dr. Dr. Hommes, 2 stündig, Di. 19–21 | <i>Max Müller</i> |
| 786. Augustinus. Vorlesung und Kolloquium, 4 stündig, Mo. Do. 9–10 Do. 17–19 | <i>Kuhn</i> |
| 787. Oberseminar: Übung im Anschluß an die Vorlesung, 2 stündig, Mo. 17–19 | <i>Kuhn</i> |
| 788. Proseminar zur Einführung in die Philosophie anhand klassischer Texte (durch Assistenten), 2 stündig, Fr. 10–12 | <i>Kuhn</i> |
| 789. Doktoranden-Arbeitsgemeinschaft, 1 stündig, 14 tägig, Di. 19.30–21 pr., gr. | <i>Kuhn</i> |
| 790. Die Struktur der Erfahrung (Einführung in die Probleme der modernen Wissenschaftstheorie), 2 stündig, Di. 16–18 | <i>Stegmüller</i> |
| 791. Berechenbarkeit, Entscheidbarkeit, Unentscheidbarkeit, 2 stündig, Mo. 11–13 | <i>Stegmüller</i> |
| 792. Übungen dazu, 1 stündig, Mi. 16–17 | <i>Stegmüller</i> |

793. Seminar: Theorie und Erfahrung,
2 stündig Mo. 16-18 *Stegmüller*
794. Proseminar: Fragen der Logik (durch Assistenten
Dr. Käsbauer), 1 stündig, nach Vereinbarung *Stegmüller*
795. Grundlinien christlicher Ethik, 1 stündig, Di. 18-19 *Guardini*
796. Übungen für Anfänger. Das Problem der Methode in
der antiken Philosophie, 2 stündig, Do. 9-10.30 *Grassi*
797. Übungen für Fortgeschrittene, 2 stündig,
nach Vereinbarung *Grassi*
798. Seminar: Gegenwartsprobleme der Logik,
2 stündig, Mo. 18-20, pr. gr. *Britzelmayr*
799. Phänomenologie des Ich, 2 stündig, Fr. 17-19 *Spiegelberg*
800. Gegenwartsprobleme der Gesellschaftsphilosophie,
1 stündig, Fr. 10-11 *Metzger*
801. Seminar: Freiheit und Symbolik (in Anknüpfung an
„Wissenschaft als symbolische Konstruktion des
Menschen“ von Hermann Weyl), 1 stündig, 14 tägig,
Mo. 18.30-20 pr. gr. *Metzger*
802. Einführung in die Philosophie der Sprache,
2 stündig, Mo. 14-16 *Schilling*
803. Seminarübungen über David Hume und die eng-
lische Philosophie, 2 stündig, Di. 14-16 *Schilling*
804. Einleitung in die Ethik. Seminarübungen über Kants
Kritik der praktischen Vernunft (auch für Anfänger),
2 stündig, Di. 18-20 *Varga v. Kibéd*
805. Philosophische Anthropologie,
2 stündig, Do. Fr. 16-17 *Leist*
806. Die Anthropologie von S. Freud,
1 stündig, Do. 18-19 *Leist*
807. Übungen: Einführung in die Metaphysik,
2 stündig, Fr. 18.00-19.30 *Leist*
808. Seminar für Promoventen: Thomas von Aquin. De
ente et essentia, 2 stündig, nach Vereinbarung *Leist*
809. Ethik und Willensfreiheit, 2 stündig, Mo. Fr. 16-17 *Konrad*

810. Seminar über Themen der Vorlesung, 2 stündig,
nach Vereinbarung, pr. gr. *Konrad*
811. Seminar über den Phänomenalismus, 2 stündig,
nach Vereinbarung, pr. gr. *Konrad*
812. Philosophie der Zeitlichkeit, Vorlesung und Kollo-
quium, 2 stündig, Mo. 9–10, Mi. 10–11 *Lauth*
813. Fichte: „Thatsachen des Bewußtseyns“ (1813),
II. Teil. Seminar, 2 stündig, Mo. Mi. 11–12 *Lauth*
814. Kant: „Die Religion innerhalb der Grenzen der blo-
ßen Vernunft“, 2 stündig, nach Vereinbarung, pr. *Lauth*
815. Übung in der Bearbeitung handschriftlicher Texte,
2 stündig, Di. 14.30–16 *Lauth*
816. Die Perioden der mittelalterlichen Philosophie. Vor-
lesung und Kolloquium, 2 stündig, Mi. 16–18 *Fischer*
817. Übung: Probleme der Metaphysik, 2 stündig,
Do. 14.30–16.30 *Fischer*
818. Philosophische Ethik (Geschichte und Systematik),
2 stündig, Mo. Mi. 11–12 *Neubäusler*
819. Phänomenologie und Existenzphilosophie,
2 stündig, Mi. 18–20 *Schmidt*
820. Seminar: Die „Zeit“ bei Husserl und bei Heidegger,
2 stündig, Do. 13.30–15 *Schmidt*
821. Naturphilosophie von Demokrit bis Heisenberg,
2 stündig, Mi. 14–15.30 *Schulze-Sölde*
822. Die Eigenart Roms gegenüber Athen und Jerusalem,
2 stündig, Mi. 18–20 *Deku*
823. Die Bedeutung von Eros und Caritas für das Problem
von gut und böse, 1 stündig, Fr. 15–16 *Deku*
824. Der sogenannte griechische Intellektualismus und
die Problematik von Vernunft und Wille, 1 stündig,
Fr. 16–17 *Deku*
825. Wirtschaft und Gesellschaft in den USA,
2 stündig, Mi. Do. 15–16 *Egbert Weber*
826. Einführung in die formalisierte Logik II,
2 stündig, Di. Do. 12–13 *Käsbauer*

b) Psychologie:

827. Grundtatsachen des Seelenlebens, 1. Teil,
2 stündig, Do. Fr. 11–12 *Lersch*
828. Übungen zur Anfertigung psychologischer Gutachten (gemeinsam mit Dr. Heinelt) nur für Fortgeschrittene, 2 stündig, Mo. 15–17 *Lersch*
829. Psychologisches Kolloquium (gemeinsam mit Prof. Dr. Bergius), 1 stündig, Di. 15–17 (14 tägig) *Lersch*
830. Einführung in die Entwicklungspsychologie,
2 stündig, Do. Fr. 10–11 *Bergius*
831. Übung zur experimentellen Denkpsychologie,
2 stündig, Mo. 16–18 *Bergius*
832. Psychologisches Kolloquium (gemeinsam mit Prof. Dr. Lersch), 1 stündig, Di. 15–17 (14 tägig) *Bergius*
833. Anleitung zu wissenschaftlichen Arbeiten, halbtägig (Zeit nach Vereinbarung) *Bergius*
834. Diagnostisches Seminar, 2 stündig, Do. 15–17 *Vetter*
835. Pädagogische Psychologie, 2 stündig, Mo. 18–20 *Huth*
836. Die psychologische und soziologische Entwicklung des Menschen, 2 stündig, Di. 18–20 *Huth*
837. Einführung in die Angewandte Psychologie und Psychohygiene, 2 stündig, Di. Mi. 12–13 *Däumling*
838. Psychologisches Proseminar, 2 stündig, Mo. 10–12 *Däumling*
839. Experimentalpsychologisches Praktikum (gemeinsam mit Dr. Stuber), 2 stündig, Mo. 8–10 *Däumling*
840. Probleme und Ergebnisse der Konfliktpsychologie,
2 stündig, Mo. 18 c. t.–19.45 *Lückeert*
841. Ausdrucks- und Verhaltenspsychologie (mit Lichtbildern), 2 stündig, Di. 10–12 *Zellinger*
842. Übungen zur Erziehungsberatung für 7. u. 8. Sem.,
3 stündig, Mo. 10–13 *Pichottka*
843. Anleitung zur Durchführung von Spieltherapie III,
3 stündig, Do. 10–13 *Pichottka*
844. Übungen: Der Formdeutversuch von H. Rorschach,
Teil III, 2 stündig, Do. 8.30–10 *Heinelt*
845. Seminar: Neue Untersuchungen zur Persönlichkeitsdiagnostik, 2 stündig, Fr. 8.30–10 *Heinelt*

846. Rationalisierung und Automation in psychologischer Sicht (mit Übungen), 2 stündig, Fr. 17-19 *Stuber*
847. Ursachen, Wesen und Therapie des Stotterns, 1 stündig, Mo. 16-17 *Hofmarksrichter*
848. Der Ausdrucksbereich der deutschen Sprachlaute, 1 stündig, Do. 16-17 *Hofmarksrichter*
849. Der Ausdruck der Sprechstimme, 2 stündig, Do. 17.00-18.30 *Hofmarksrichter*
850. Graphologie I, 2 stündig, Sa. 10.15-11.45 *Wagner*
851. Graphologie IV, 2 stündig, Sa. 8.30-10 *Wagner*
852. Theorien und Systeme in der Psychologie der Gegenwart, 2 stündig, Mi. 10-12 *Lukasczyk*
853. Sozialpsychologische Übungen: Neuere Untersuchungen zum Problem der Führer-Rolle, 2 stündig, Do. 17-19 *Lukasczyk*
854. Das Experiment in der Psychologie, 1 stündig, Mi. 9-10 *Ulich*
855. Übungen zur Vorlesung, 1 stündig, Fr. 15-17 (14 tägig) *Ulich*
856. Anleitung zu selbständigen wissenschaftl. Arbeiten, Zeit nach Vereinbarung *Ulich*
857. Statistik II für Psychologen, 3 stündig, Mo. 14.30-16 Mi. 16-17 *Wulsten*
858. Medizinische Psychologie (S.), 2 stündig, Do. 18-20, Nervenklinik, Nußbaumstraße 7 *Mikorey (Med. Fak.)*
859. Psychodynamik des Autismus, 2 stündig, Mi. 18.15-19.45, Dtsch. Forschungs-Anstalt für Psychiatrie, Kraepelinstraße 2 *Matussek (Med. Fak.)*

c) Pädagogik:

860. Seminar: Vergleichende Erziehungswissenschaft (einschließlich Pädagogik des Auslandes und der Entwicklungsländer), 2 stündig, Di. 15.00-16.30 *Schneider*
861. Natur- und Kunstformen der Erziehung (unter besonderer Berücksichtigung der Gegenwart), 2 stündig, Di. 18-20 *Keilbäcker*
862. Seminar: Pädagogik des Westens und des kommunistischen Ostens in charakteristischen Beispielen, 2 stündig, Do. 18-20 *Keilbäcker*

863. Einführung in das Pädagogische Praktikum für künftige Lehrer der Höheren Schule (mit Aussprache), 1 stündig, Fr. 18–19 *Keilbacher*
864. Das Lebenswerk Eduard Sprangers, 2 stündig, Di. 16–18 *Englert*
865. Ausgewählte Kapitel aus der systematischen Pädagogik (speziell für Studierende des Höheren Lehramts), 2 stündig, Mo. 17–19 *Stippel*
866. Seminar: Pädagogik und Ideologien, 1 stündig, Do. 15–16 (14 tägig) *Wasem*
867. Pädagogik der Publikationsmittel, 2 stündig, Mo. 15–17 *Wasem*
868. Die Auseinandersetzung um die politische Bildung, 1 stündig, Mi. 14–15 *Tröger*
869. Übungen zur Vorlesung, 1 stündig, Mi. 15–16 *Tröger*
870. Proseminar zus. mit Dr. Zieris. Einzelprobleme aus der Geschichte der Pädagogik, 2 stündig, Mi. 18–20 *Tröger*
871. Der Einfluß des Leistungsprinzips auf das Erziehungsgeschehen in der Gegenwart, 1 stündig, Mi. 16–17 *Zieris*
872. Übungen zur Vorlesung, 1 stündig, Mi. 17–18 *Zieris*
873. Proseminar zus. mit Dr. Tröger. Einzelprobleme aus der Geschichte der Pädagogik, 2 stündig, Mi. 18–20 *Zieris*
874. Das Kind in der heutigen Gesellschaft, 1 stündig, Do. 17–18 *Mehringer*
875. Übungen zur Vorlesung, 2 stündig, Do. 14–16, 14 tägig *Mehringer*
876. Die Idee der Volksbildung in der Pädagogik seit der Aufklärung des 18. Jahrhunderts, 1 stündig, Do. 15–16 *Scheibe*
877. Übung: Der Bildungsbegriff der Gegenwart und die Aufgaben der Erwachsenenbildung, 2 stündig, Do. 16–18 *Scheibe*
878. Das schwer erziehbare Kind (ausgewählte Kapitel aus der Heilpädagogik), 2 stündig, Fr. 17.30–19, Universität, Hörsaal 110. *Luxenburger (Med. Fak.)*

879. Kolloquium über kinderärztliche Fragen der Schul- und Jugendgesundheitspflege (für Mediziner und Pädagogen) (u. S.), 1 stündig, Di. 17–18, Kinderpoliklinik, Pettenkoflerstraße 8a *Hellbrügge*
(Med. Fak.)
- Siehe auch folgende Vorlesungen und Übungen:*
- Nr. 128 *Francis*, Mikrosoziologie.
 Nr. 129 *Francis*, Soziologie der Massenphänomene.
 Nr. 130 *Krause*, Die unvollständige Familie.
 Nr. 131 *Lang*, Soziale und kulturelle Probleme der Entwicklungshilfe.
 Nr. 136 *Francis*, Praktische Anleitungen zur Sozialforschung für Anfänger.
 Nr. 137 *Francis*, Praktische Anleitungen zur Sozialforschung für Fortgeschrittene.
 Nr. 138 *Francis*, Soziologisches Proseminar.
 Nr. 141 *Winckelmann*, Seminar: Max Webers Soziologie der Herrschaft und der Politik.
 Nr. 139 *Francis*, Soziologisches Hauptseminar.
 Nr. 140 *Francis*, Arbeitsgemeinschaft für Doktoranden.
- 2. Geschichte:**
880. Die Kulturen der Altsteinzeit in Europa (mit Lichtbildern), 2 stündig, Di. Do. 11–12 *Müller-Karpe*
881. Die Kelten in Bayern (mit Lichtbildern), 1 stündig, Fr. 12–13 *Werner*
882. Skythen, Hunnen und Awaren in Mitteleuropa (mit Lichtbildern), 2 stündig, Di. Do. 12–13 *Werner*
883. Übungen für Anfänger, 2 stündig, Zeit nach Vereinbarung *Müller-Karpe*
884. Übungen zu Fundstoff und Struktur des „thrakokimmerischen Kreises“, für Fortgeschrittene, 2 stündig, Zeit nach Vereinbarung *Werner*
885. Kolloquium über Hauptdenkmäler und Fundstätten der Vorzeit im Ostseeraum, 1 stündig (oder 14 tägig 2 stündig) *Kunkel*
886. Anleitung zu ganztägigen Arbeiten und Exkursionen (zusammen mit Dr. G. Ulbert und Dr. G. Pohl). *Werner*
887. Geschichte des Alten Orients im Zeitalter des ägyptischen Großreiches, 2 stündig, Mo. 9–11 *Cornelius*
888. Übungen: Staatsverträge der Hethiter, 2 stündig, Zeit nach Vereinbarung *Cornelius*
889. Die Epochen der antiken Geschichte, 1 stündig, Mi. 12–13 *Lauffer*

890. Alexander der Große und seine Nachfolger,
2 stündig, Di. Mi. 9–10 *Lauffer*
891. Althistorisches Hauptseminar: Interpretation ausgewählter Prüfungstexte, 2 stündig, Mi. 17–19 *Lauffer*
892. Caesar und Augustus, 3 stündig, Di. Do. Fr. 9–10 *v. Stauffenberg*
893. Althistorisches Hauptseminar: Übungen zum Unter- gang der Republik, 2 stündig, Di. 17–19 *v. Stauffenberg*
894. Geschichte der römischen Staatsverfassung, II. Teil: Prinzipat und Dominat, 2 stündig, Di. Mi. 10–11 *R. Werner*
895. Althistorisches Proseminar: Einführung in die Alte Geschichte, 2 stündig, Mo. 18–20 *Kaletsch*
- Siehe auch folgende Vorlesungen und Übungen:*
- Nr. 1038 *Edzard* und *Petschow*, Sumerische Gerichtsurkunden.
- Nr. 1035 *Petschow* und *Kammenhuber*, Hethitische Instruk- tionen.
- Nr. 1039 *Edzard*, Übungen zur mesopotamischen Archäologie: Die archaische Zeit.
- Nr. 1061 *v. Fritz*, Die griechische Geschichtsschreibung.
896. Repetitorium über zusammenhängende Fragen der mittelalterlichen und neueren Geschichte, Problem- stellung durch die Hörer, 2 stündig, Do. 9–11 *Steinberger*
897. Renaissance und Humanismus, 4 stündig, Mi. Do. 15–17 *Spörl*
898. Proseminar: Einführung in das Studium der middle- ren und neueren Geschichte, 2 stündig, Mi. 18–20 *Spörl*
899. Übungen zur mittelalterlichen Geschichte (gemein- sam mit Priv.-Doz. Dr. L. Boehm), persönliche An- meldung erforderlich, 2 stündig, Do. 18–20 *Spörl*
900. Die Stadt im Mittelalter. Grundzüge ihrer Entwick- lung, 2 stündig, Di. Fr. 17–18 *Boehm*
901. Übungen zur mittelalterlichen Geschichte (gemein- sam mit Prof. Dr. J. Spörl), persönliche Anmeldung erforderlich, 2 stündig, Do. 18–20 *Boehm*
902. Quellenkritische Übungen zur mittelalterlichen Ge- schichte (für Fortgeschrittene), 2 stündig, Sa. 10–12 (oder nach Vereinbarung) *Grundmann*
- Siehe auch folgende Vorlesungen:*
- Nr. 1107 *Becke*, Die historischen Grundlagen der byzantini- schen Kultur.
- Nr. 1108 *Becke*, Byzantinische Geschichte III: Byzanz im Ab- wehrkampf gegen die Araber (638–912).

903. Lateinische Paläographie, Teil I (bis zur Karolingerzeit), 4 stündig, Di. Do. 11–13 *Acht*
904. Proseminar: Hilfswissenschaftliche Übungen für Anfänger, 2 stündig, Di. 18–20 *Acht*
905. Seminar: Übungen zu den Registern Kaiser Ludwigs des Bayern, 2 stündig, Fr. 9.00–10.30 *Acht*
906. Künstlerpersönlichkeiten auf griechischen Münzen, 2 stündig, Mo. Do. 14–15 *Alföldi*
907. Münzbestimmungsübungen (römische Kaiserzeit), 2 stündig, nach Vereinbarung *Alföldi*
908. Archivwissenschaft II. Teil: Geschichte des abendländischen Archivwesens, 1 stündig, Di. 17–18 *Zimmermann*
- Siehe auch folgende Übung:*
 Nr. 1122 *Bischoff*, Paläographisches Seminar: Die Überlieferung der karolingischen Literatur.
-
909. Gesellschaft und Kultur in Bayern vom ausgehenden Mittelalter bis zur Gegenwart, 3 stündig, Mo. Di. Do. 12–13 *Bosl*
910. Übungen zur Kultur- und Gesellschaftsentwicklung der Stadt im bayerischen Raum, 2 stündig, Mo. 18–20 *Bosl*
911. Übungen zur Verfassungs- u. Verwaltungsgeschichte Bayerns (Hist. Atlas), 2 stündig, Do. 18–20 (14 tägig) *Bosl*
912. Geschichte Bayerns von der Einwanderung der Bajuwaren bis zum Sturz Heinrichs des Löwen, 2 stündig, Di. Do. 8–9 *Rall*
913. Bayern und die Pfalzgrafschaft bei Rhein als Landesfürstentum 1180 bzw. 1214 bis 1508 (unter Besprechung von im Original vorgelegter Quellen und mit Gelegenheit zu Übungen), 2 stündig, Fr. 9–11 *Rall*
- Siehe auch folgende Übungen:*
 Nr. 929 *Steinberger*, Kolloquium über Ortsnamenkunde.
 Nr. 930 *Puchner*, Übungen zur bayerischen Ortsnamenkunde.
-
914. Europa im Zeitalter der Gegenreformation und des Dreißigjährigen Krieges, 3 stündig, Mo. 11–12, Di. 10–11, Mi. 11–12 *Albrecht*
915. Seminarübungen zur Geschichte des Dreißigjährigen Krieges, 2 stündig, Fr. 8.30–10 *Albrecht*

916. Der Aufgeklärte Absolutismus (1740–1789),
2 stündig, Mi. 11–13 *Angermann*
917. Der Staat des 19. und 20. Jahrhunderts: der Weg
vom liberalen Verfassungsstaat zur totalitären De-
mokratie, 4 stündig, Mo. Di. 15–17 *Schnabel*
918. Seminarübungen zur neueren Geschichte,
2 stündig, Mi. 9–11 *Schnabel*
919. Geschichte Europas 1890–1918, 2 stündig, Fr. 15–17 *Schubert*
920. Seminarübungen: Das Auswärtige Amt zur Zeit Kai-
ser Wilhelms II., 2 stündig, Fr. 18–20 *Schubert*
921. Geschichte Europas 1933–1945, 2 stündig, Di. Do. 9–10 *Zorn*
922. Der historische Materialismus und die sowjetische
Geschichtswissenschaft, 2 stündig, Do. Fr. 9–10 *Stadtmüller*
923. Einführung in die vergleichende Balkankunde,
2 stündig, Do. Fr. 11–12 *Stadtmüller*
924. Proseminar: Einführung in die russische (und ukrai-
nische) Geschichte, 2 stündig, Di. 8–10 *Stadtmüller*
925. Hauptseminar: Deutsch-sowjetische Beziehungen,
2 stündig, Mi. 9–11 *Stadtmüller*
926. Oberseminar (gemeinsam mit Prof. Schmaus): Aus-
gewählte Probleme der vergleichenden Balkanfor-
schung, 2 stündig, Do. 17–19 *Stadtmüller
v. Reiswitz*
927. Geschichte Südosteuropas mit Einschluß der schlesi-
schen Herzogtümer bis 1526, 2 stündig, Mi. Do. 17–18 *v. Reiswitz*
928. Seminarübungen zur Vorlesung, 1 stündig, Fr. 17–18 *v. Reiswitz*

Siehe auch folgende Vorlesung:

Nr. 1207 *Sieper*, Englische Geschichte ab 1600.

3. Namenforschung:

929. Kolloquium über Ortsnamenkunde vor allem mit
Rücksicht auf das Historische Ortsnamenbuch von
Bayern, Problemstellung durch die Hörer, 2 stündig,
Fr. 17–19 *Steinberger*
930. Die bayerischen Ortsnamen II (mit Übungen) (u.)
2 stündig, Mo. 16–18 *Puchner*

Siehe auch folgende Vorlesung:

Nr. 1126 *H. Rosenfeld*, Deutsche Namenkunde.

4. Völkerkunde:

931. Die mutterrechtlichen Bantu. Eine ethnographische Provinz, 3 stündig, nach Vereinbarung *Baumann*
932. Ethnologisches Seminar, 1 stündig, nach Vereinbarung *Baumann*
933. Ethnologische Übungen (zusammen mit Dr. Vajda), 2 stündig, nach Vereinbarung *Baumann*
934. Ausgewählte Kapitel aus der Völkerkunde Hinterindiens, 1 stündig, nach Vereinbarung *Kauffmann*
935. Übersicht über die Europäisierung Afrikas südlich der Sahara als Grundlage der gegenwärtigen Selbstständigkeitsbestrebungen afrikanischer Völker und die Reaktion Europas dazu, 2 stündig, Fr. 10-12 *F. R. Lehmann*
936. Die Kultur der vorwiegend wildbeuterischen Stämme Südamerikas (II. Teil), 2 stündig, nach Vereinbarung *Zerries*

5. Amerikanistik:

937. Einführung in die amerikanische Kulturgeschichte, 2 stündig, Mo. 9-11 *Friedmann*
938. Das Problem der Entfremdung in der amerikanischen Romanliteratur seit Melville: ausgewählte Kapitel aus der amerikanischen Geistesgeschichte, 2 stündig, Di. 11-13 *Friedmann*
939. Seminar: Übungen zur Vorlesung, 2 stündig, Mi. 15-17 *Friedmann*
940. Wirtschaft und Gesellschaft in den USA, 2 stündig, Mi. Do. 15-16 *Egbert Weber*
941. Seminar: Methoden der amerikanischen Literaturkritik, 2 stündig, Di. 15-17 *Lohner*
942. Geschichtliche Grundlagen der amerikanischen Außenpolitik, 2 stündig, Zeit wird noch bekanntgegeben *N. N.*

Siehe auch folgende Vorlesung:
Nr. 134 *Voegelin*, Verfassung der USA.

6. Staatskunde, Politik, Kulturlehre:

943. Lektüre: Möser, Montesquieu, Burke, 2 stündig
Mi. oder Do. nach Vereinbarung, (u.) *Rassem*
Siehe auch
Nr. 1180 *Rassem*, Volkskunde und politische Wissenschaft.

7. Archäologie, Kunstgeschichte, Musikwissenschaft:

944. Kunst der Kaiserzeit, 3 stündig, Mo. Di. Do. 16-17 *Willemsen*
945. Griechische Vasenmalerei, Teil II,
2 stündig, Mo. Do. 15-16 *Bielefeld*
946. Archäologisches Kolloquium,
1 stündig, Do. 18-19 *Bielefeld*
947. Griechische Plastik und Malerei vom 11. bis 7. Jahr-
hundert v. Chr., 2 stündig, Mi. 14-16 *Walter*
948. Proseminar, 2 stündig, Di. 9-11 *Willemsen*
949. Archäologisches Seminar: Mittelkursus,
2 stündig, Di. 17.30-19 *Bielefeld*
950. Archäologisches Seminar: Mittelkursus,
2 stündig, Do. 17.30-19 *Wertz*
951. Archäologisches Seminar: Oberkursus,
2 stündig, Mo. 9-11 *Willemsen*
Siehe auch folgende Vorlesungen und Übungen:
Nr. 906 *Alföldi*, Künstlerpersönlichkeiten auf griechischen
Münzen.
Nr. 907 *Alföldi*, Münzbestimmungsübungen (röm. Kaiser-
zeit).
952. Europäische Kunst im Lichte der Forschungen seit
1945, 3 stündig, Di. Mi. Do. 16-17 *Sedlmayr*
953. Über das Verhältnis von Wirklichkeit und Über-
wirklichkeit in der abendländischen Kunst,
2 stündig, Di. Fr. 15-16 *Otto*
954. Romanische Malerei in Deutschland,
2 stündig, Mi. 12-13, Do. 11-12 *Messerer*
955. Deutsche Plastik des 14. und 15. Jahrhunderts,
2 stündig, Mo. 17-19 *Behling*
956. Münchner Kirchenbauten 15.-18. Jahrhundert,
2 stündig, Mo. 10-11, Fr. 9-10 *Hubala*
957. München und seine Kunst, I: Von den Anfängen bis
zum Dreißigjährigen Krieg, 1 stündig, Fr. 12-13 *Lieb*

958. Französische Malerei vom Postimpressionismus bis zu den Anfängen des Kubismus,
4 stündig, Mi. 15–18, Do. 15–16 *Strauss*
- Ü b u n g e n f ü r A n f ä n g e r :
959. Übungen für Anfänger (nur Seminarmitglieder, d. h. Kunsthistoriker im Hauptfach), 2 stündig, Mi. 10–12 *Sedlmayr*
960. Übungen für Anfänger: Vor Originalen mittelalterlicher Skulpturen in den Kirchen und im Bayerischen Nationalmuseum zu München,
2 stündig, Mi. 9–10, 14–15 *Behling*
961. Anfänger-Übungen (nur für Kunsthistoriker im Hauptfach!): Kleinplastik des 14.–16. Jahrhunderts,
2 stündig, Mo. 14.15–15.45 *Müller*
- Ü b u n g e n :
962. Übungen zur Vorlesung, 2 stündig, Do. 9–11 *Otto*
963. Übungen: Interpretierende Literatur zur romanischen Plastik Frankreichs, 2 stündig, Mo. 11–13 *Messerer*
964. Italienische Altarbilder, Übung an Originalen,
2 stündig, nach Vereinbarung *Oertel*
965. Übungen über das dekorative Element bei Mantegna, 2 stündig, Fr. 10–12 *Gross*
966. Cosmäs Damian Asam (kunsthistorische Übungen),
2 stündig, Di. 11–13 *Hubala*
967. Übungen zur Ikonographie der Artes Liberales,
2 stündig, nach Vereinbarung *Heydenreich*
- Siehe auch folgende Vorlesungen:*
Nr. 1114 *Wessel*, Spätbyzantinische Kunst.
Nr. 1115 *Wessel*, Übung: Ikonographie der Passion Christi bis ins 13. Jahrhundert.
968. Bachs Instrumentalmusik,
3 stündig, Do. Fr. 12.15–13.25 *Georgiades*
969. Übung: Schütz und Luther (für Musikhistoriker und Germanisten), 2 stündig, Mi. 18–20 *Georgiades*
(gemeinsam mit
Hugo Kubn)
970. Kolloquium für Doktoranden, 1 stündig, 14 tägig,
Mo. 19–21 *Georgiades*

971. Übung für Anfänger, 2 stündig, Fr. 8.30–10 *Osthoff*
972. Die Lieder der Troubadours und Trouvères, 2 stündig, 14 tägig, Mo. 15–17, Mi. 14–16 *Pfaff*
973. Übung zur Instrumentenkunde (Orgel und Klavier), 2 stündig, Fr. 15–17 *H. Schmid*
974. Musikalisches Praktikum:
- a) Palestrinasatz, in Gruppen, je 2 stündig, Di. vormittag *Schlötterer*
- b) Generalbaß, in Gruppen, je 2 stündig, Do. nachmittag *Schlötterer*
- c) Vokales Ensemble, 2 stündig, nach Vereinbarung *Schlötterer*
- d) Aufführungsversuche:
1. Mittelalterliche Mehrstimmigkeit, in Gruppen, je 2 stündig, Di. 15–17 und 17–19
2. Vertonungen biblischer Historien bis zu H. Schütz, in Gruppen, je 2 stündig, Mo. 17–19 u. Mi. 10–12 *Göllner*
- e) Instrumentales Ensemble, 2 stündig, Sa. 10–12 *Georgiades*
975. Übung: Besprechung einzelner musikalischer Werke (für Hörer aller Fakultäten), 2 stündig, Mo. 13–15 *Trainer*
976. Übung: Einführung in den musikalischen Satz (für Hörer aller Fakultäten), 2 stündig, Di. 13–15 *Trainer*
- Siehe auch folgende Vorlesungen:*
- Nr. 1429 v. *Gardner*, Musikalische Struktur der Liturgie im Zusammenhang mit dem Ritus.
- Nr. 1430 v. *Gardner*, Paläographie: Die linienlose Stolp-Notation.

8. Zeitungswissenschaft:

977. Hauptseminar: Auflockerungstendenzen im Kommunikationswesen und ihr zeitungswissenschaftlicher Gehalt, 2 stündig, Do. 16–18 *Braun*
978. Proseminar: Einführung in die Zeitungswissenschaft, 2 stündig, Fr. 9 (s. t.)–10.30 *Braun durch Starkulla*
979. Übungen zur Theater- und Filmkritik anhand des Münchner Spielplans, 2 stündig, Fr. 11–13 *Braun*
980. Geschichte der Weltpresse im Überblick, 2 stündig, Di. 11–13 *Starkulla*

981. Der Auslandsdienst der Tagespresse, 2 stündig,
Mi. 9–11 *Birnbaum*
982. Kommunikationsmittel und ihr Publikum – die Er-
forschung von Zeitungsprogrammen, 14 tägig,
2 stündig, Mo. 14–16 *Ernst*
983. Ausgewählte Themen aus der chinesischen Zeitungs-
geschichte, Zeit nach Vereinbarung *Mohr*

9. Sprechkunde und Sprecherziehung:

984. Grundzüge der Phonetik und Phonologie des Neu-
hochdeutschen, 2 stündig, Di. 14–16 *Weithase*
985. Stimmbildungs- und Sprechübungen,
2 stündig, Mi. 13.30–15 *Weithase*
986. Proseminar: Sprachliche Darstellungsübungen an
deutschen Balladen, 2 stündig, Do. 13.30–15 *Weithase*
987. Seminar: Sprachliche Gestaltungsübungen an Dich-
tungen des Expressionismus, 2 stündig, Fr. 13.30–15 *Weithase*
988. Einführung in die allgemeine Sprechkunde (Laletik),
2 stündig, Mi. 16–18 (Mai und Juni) *Forchhammer*
989. Stimm- und sprechtechnische Übungen, 2 stündig,
Sa. 10–12 (Mai und Juni) *Forchhammer*
990. Übungen in freier Rede und Diskussion, für Hörer
aller Fakultäten, 2 stündig, Fr. 18–20 *Zebetmeier*

Kurzschrift:

991. Kurzschrift für Anfänger, Mi. 8–9 *Beer*
992. Einführung in die Eilschrift mit Diktatübungen,
1 stündig, Mi. 9–10 *Beer*

10. Philologie:

a) Allgemeine und indogermanische Sprach- wissenschaft:

993. Vergleichende Syntax der germanischen Sprachen
(Ausgewählte Abschnitte), 3 stündig, Mo. Di. Do. 8–9 *Wissmann*
994. Sprachwissenschaftliche Übungen: Der Typus des
Gotischen (nur für Fortgeschrittene),
2 stündig, Di. 16–18 (u.) *Wissmann*

995. Übungen zur Sprache Homers,
2 stündig, Mi. 8–10 (u.) Wissmann
996. Einführung in das Altirische, mit Übungen,
2 stündig, Do. 16–18 (u.) Pokorny
997. Hethitische Instruktionen (zusammen mit Prof. Pet-
schow), 2 stündig, nach Vereinbarung Kammenhuber
998. Luvisch und „Hieroglyphenhethitisch“ (Fortsetzung),
2 stündig, nach Vereinbarung Kammenhuber
999. Protohattisch-hethitische Bilinguen (Fortsetzung),
2 stündig, nach Vereinbarung Kammenhuber
1000. Einführung ins Albanische (Fortsetzung), 2 stündig,
nach Vereinbarung Camaj

Siehe auch folgende Vorlesungen und Übungen:

- Nr. 888 *Cornelius*, Übungen: Staatsverträge der Hethiter.
 Nr. 802 *Schilling*, Einführung in die Philosophie der Sprache.
 Nr. 984 *Weithase*, Grundzüge der Phonetik und Phonologie
des Neuhochdeutschen.
 Nr. 985 *Weithase*, Stimmbildungs- und Sprechübungen.
 Nr. 988 *Forchhammer*, Einführung in die allgemeine Sprech-
kunde (Laletik).
 Nr. 989 *Forchhammer*, Stimm- und sprechtechnische
Übungen.
 Nr. 990 *Zehetmeier*, Übungen in freier Rede und Diskus-
sion.

b) Indologie und Iranistik:

1001. Sanskrit II, nach Vereinbarung Hoffmann
1002. Indolog. Seminar: Purana-Übungen,
nach Vereinbarung Hoffmann
1003. Mittelpersisch: Matikan i Gijastak Abalish,
nach Vereinbarung Hoffmann
1004. Tibetisch: Buddhistische Legenden-Literatur,
nach Vereinbarung Hoffmann

Siehe auch folgende Vorlesung:

- Nr. 1052 *Kißling*, Lektüre eines persischen Klassikers.

**c) Ostasiatische Kultur- und Sprachwissenschaft:
Sinologie:**

1005. Einführung in die chinesische Schriftsprache II,
3 stündig, Zeit nach Vereinbarung *Bauer*
1006. Sprach- und Schriftgeschichte des Chinesischen,
1 stündig, Fr. 12-13 *Franke*
1007. Lektüre ausgewählter Ku-wen-Texte,
2 stündig, Zeit nach Vereinbarung *Franke*
1008. Moderne chinesische Novellen in Umgangssprache,
2 stündig, Zeit nach Vereinbarung *Bauer*
1009. Seminar: Chinesische Logiker,
2 stündig, Zeit nach Vereinbarung *Bauer*
1010. Mehrsprachige Inschriften der Mandschuzeit (zusammen
mit Dr. Bauer), 2 stündig, Zeit nach Vereinbarung *Franke*
1011. Chinesische Zeitungs- und Umgangssprache (Unter-
kurs), 2 stündig, Zeit nach Vereinbarung *Mohr*
1012. Chinesische Zeitungs- und Umgangssprache (Ober-
kurs), 2 stündig, Zeit nach Vereinbarung *Mohr*

Mongolistik:

1013. Geheime Geschichte der Mongolen,
2 stündig, Zeit nach Vereinbarung *Franke*
1014. Mehrsprachige Inschriften der Mandschuzeit (zu-
sammen mit Prof. Franke), 2 stündig, Zeit nach Ver-
einbarung *Bauer*

Koreanistik:

1015. Koreanische Sprache und Literatur,
4 stündig, Mo. Fr. 13-15 *Eckardt*

Japanologie:

1016. Einführung in die japanische Schriftsprache III,
4 stündig, Zeit nach Vereinbarung *Naumann*
1017. Überblick über die japanische Literatur,
1 stündig, Di. 10-11 *Hammitzsch*

1018. Das Harusame-monogatari des Ueda Akinari (1734–1809): Textlektüre, 3 stündig, Mo. 10–13 *Hammitzsch*
1019. Seminar: Lektüre von kambun-Texten, 2 stündig, Di. 17–19 *Hammitzsch*

d) Ungarisch:

1020. Ungarisch für Anfänger, 2 stündig, nach Vereinbarung *Heller*
1021. Ungarisch für Fortgeschrittene, 2 stündig, nach Vereinbarung *Heller*
1022. Ungarische Literatur im 16. Jahrhundert, 2 stündig, nach Vereinbarung *Heller*

e) Kaukasussprachen:

1023. Georgisch für Anfänger, 2 stündig, Zeit nach Vereinbarung *Metreweli*
1024. Georgisch für Fortgeschrittene, 2 stündig, Zeit nach Vereinbarung *Metreweli*

f) Ägyptologie:

Archäologie und Kunstgeschichte:

1025. Die ägyptische Kunst des Mittleren Reiches (mit Lichtbildern), 2 stündig, Do. 16–18 *H. W. Müller*
1026. Übungen zur Kunst des Mittleren Reiches, 2 stündig, Mi. 9–11 *H. W. Müller*
1027. Übungen zur koptischen Kunst und Archäologie (zusammen mit Professor Wessel), 2 stündig, Mi. 17–19 *H. W. Müller*

Philologie:

1028. Lektüre hieroglyphischer Texte für Fortgeschrittene, 2 stündig, nach Vereinbarung *H. W. Müller*
1029. Einführung in die ägyptische Schrift und Sprache, 2 stündig, Mo. 11–13 *v. Beckerath*
1030. Lektüre neuhieratischer Texte, 2 stündig, Fr. 11–13 *v. Beckerath*

Siehe auch folgende Vorlesung:

Nr. 887 *Cornelius*, Geschichte des Alten Orients im Zeitalter des ägyptischen Großreiches.

g) Philologie des christlichen Orients:

1031. Lektüre koptischer Texte, 2 stündig, nach Vereinbarung *Hengstenberg*
1032. Koptische Lektüre für Fortgeschrittene, 2 stündig, Di. 10.30–12 *Aßfalg*
1033. Syrische Lektüre für Fortgeschrittene, 2 stündig, Do. 10.30–12 *Aßfalg*
1034. Einführung in das Altgeorgische, 2 stündig, Do. 16.30–18 *Aßfalg*

h) Assyriologie:

1035. Hethitische Instruktionen, 2 stündig, Fr. 10–12 oder nach Vereinbarung *Petschow*
zusammen mit
Kammenhuber
1036. Altbabylonische Briefe, 2 stündig, Zeit nach Vereinbarung *Edzard*
1037. Akkadische Mythen, 2 stündig, Zeit nach Vereinbarung *Edzard*
1038. Sumerische Gerichtsurkunden, 2 stündig, Zeit nach Vereinbarung *Edzard*
zusammen mit
Petschow
1039. Übungen zur mesopotamischen Archäologie: Die archaische Zeit, 1 stündig, Zeit nach Vereinbarung *Edzard*

i) Semitische Philologie und Islamwissenschaft:

1040. Arabisch II, 2 stündig *Spitaler*
1041. Übungen zur arabischen Dialektologie, 2 stündig *Spitaler*
1042. Semitisches Kolloquium, 2 stündig *Spitaler*
1043. Seminar: Aiyâm al-'Arab, 2 stündig *Spitaler*
1044. Syrische Lektüre für Fortgeschrittene, 2 stündig, Do. 10.30–12 *Aßfalg*
1045. Einführung in das Altgeorgische, 2 stündig, Do. 16.30–18 *Aßfalg*

**k) Geschichte und Kultur des Nahen Orients
sowie Turkologie:**

1046. Islamkundliche Übungen (gemeinsam mit Prof. Kißling), 1 stündig, Fr. 9–10 *Babinger*
1047. Islamkundliche Übungen (gemeinsam mit Prof. Babinger), 1 stündig, Fr. 9–10 *Kißling*
1048. Persien nach den Sefewiden, 2 stündig,
nach Vereinbarung *Kißling*
1049. Einführung in die neupersische Literaturgeschichte,
2 stündig, nach Vereinbarung *Kißling*
1050. Einführung in die osmanische Geschichtsschreibung,
2 stündig, nach Vereinbarung *Kißling*
1051. Lektüre altosmanischer Texte (nur für Fortgeschrittene im Osmanisch-Türkischen), 1 stündig,
nach Vereinbarung *Kißling*
1052. Lektüre eines persischen Klassikers, 1 stündig,
nach Vereinbarung *Kißling*
1053. Türkisch I (Grammatik, Sprichwörter), 2 stündig,
nach Vereinbarung *Oransay*
1054. Türkisch II (Wortfelder, zeitgenössische Texte),
2 stündig, nach Vereinbarung *Oransay*
1055. Türkisch III (Stilistik, Redewendungen), 2 stündig,
nach Vereinbarung *Oransay*
1056. Persisch I (Formenlehre, Phonetik), 2 stündig,
nach Vereinbarung *Pirayech*
1057. Persisch II (Fortsetzung der Grammatik, zeitgenössische Texte), 2 stündig, nach Vereinbarung *Zohari*
1058. Persisch III (Wortfelder, Aufsätze), 2 stündig,
nach Vereinbarung *Zohari*

l) Klassische Philologie (griechische und lateinische Philologie), mittel- und neugriechische Philologie und mittellateinische Philologie:

Griechisch:

1059. Aischylos, Agamemnon, 3 stündig,
Di. 16–17, Fr. 11 s. t.–12.30 *Treu*
1060. Die Chorlieder des Sophokles textlich und metrisch erklärt, 3 stündig, Mo. Di. Do. 10–11 *Rupprecht*

- | | |
|---|------------------------|
| 1061. Die griechische Geschichtsschreibung,
3 stündig, Mo. Di. Do. 12–13 | <i>von Fritz</i> |
| 1062. Menander, 3 stündig, Mi. Do. 16–17, Fr. 17–18 | <i>Egermann</i> |
| 1063. Aratos, Phainomena, 2 stündig, Fr. 9–11 | <i>Ludwig</i> |
| 1064. Pausanias, Beschreibung Griechenlands,
2 stündig, Di. 15–16, Fr. 16–17 | <i>Kerschensteiner</i> |
| 1065. Philologisches Seminar, Unterkurs: Platon, Staat.
Buch VIII, 2 stündig, Sa. 10–12 | <i>Treu</i> |
| 1066. Philologisches Seminar, Mittelkurs: Aristophanes,
Frösche, 2 stündig, Mo. 16–18 (u.) | <i>Egermann</i> |
| 1067. Philologisches Seminar, Oberkurs: Euripides,
Bakchai, 2 stündig, Mi. 17–19 (u.) | <i>von Fritz</i> |
| 1068. Griechisches Proseminar für Lateinstudierende,
2 stündig, Mo. 15–17 | <i>Kerschensteiner</i> |
| 1069. Griechische Stilübungen, Unterkurs I. Abtlg.,
2 stündig, Fr. 13.30–15 | <i>Völkel</i> |
| 1070. Griechische Stilübungen, Unterkurs II. Abtlg.,
2 stündig, Do. 14–16 | <i>Völkel</i> |
| 1071. Griechische Stilübungen, Mittelkurs I. Abtlg.,
2 stündig, Mi. 12 s. t.–13.30 | <i>Maier</i> |
| 1072. Griechische Stilübungen, Mittelkurs II. Abtlg.,
2 stündig, Mi. 14.30–16 | <i>Maier</i> |
| 1073. Griechische Stilübungen, Oberkurs I. Abtlg.,
2 stündig, Mo. 14–15, Fr. 8–9 | <i>Färber</i> |
| 1074. Griechische Stilübungen, Oberkurs II. Abtlg.,
2 stündig, Do. Fr. 15–16 | <i>Maier</i> |
| 1075. Griechische Stilübungen, Repetitionskurs für Staats-
examenskandidaten, 2 stündig, Di. Do. 14–15 | <i>Maier</i> |
| 1076. Griechische Lektüre (im Rahmen der Stilübungen),
2 stündig, Mo. 14 s. t.–15.30 | <i>Maier</i> |
| 1077. Griechischer Grundkurs I, 3 stündig, Mo. 12–13,
Mi. 7.45–8.30, Sa. 8 s. t.–8.45 | <i>Edsperger</i> |
| 1078. Griechischer Grundkurs II (Syntax, Xenophon),
3 stündig, Mo. 14–15, Mi. 18–19, Fr. 8–9 | <i>Faltner</i> |

1079. Griechischer Grundkurs III (Platon, Homer, nach Vereinbarung), 3 stündig, Di. Do. Fr. 8–9 Zeller
Siehe auch folgende Vorlesung und Übung:
 Nr. 995 *Wissmann*, Übungen zur Sprache Homers.
 Nr. 906 *Alföldi*, Künstlerpersönlichkeiten auf griechischen Münzen.
- Lateinisch:**
1080. Frührömische Prosa, 1 stündig, Do. 9–10 Hiltbrunner
1081. Caesar, 3 stündig, Mo. Di. Do. 11–12 Klingner
1082. Lucans Pharsalia, 2 stündig, Do. 17–19 Pfligersdorffer
1083. Philologisches Seminar, Unterkurs I. Abtlg.: Seneca, de clementia, 2 stündig, Di. 9–11 Hiltbrunner
1084. Philologisches Seminar, Unterkurs II. Abtlg.: Tibull, 2 stündig, Di. 17–19 Kerschensteiner
1085. Philologisches Seminar, Unterkurs III. Abtlg.: Ovids Metamorphosen, 2 stündig, Di. 17–19 N. N.
1086. Philologisches Seminar, Mittelkurs I. Abtlg.: Plinius, Naturalis historia. Buch II, 2 stündig, Mo. 17–19 Pfligersdorffer
1087. Philologisches Seminar, Mittelkurs II. Abtlg.: Augustinus, De doctrina christiana, 2 stündig, Di. 17–19 Pfligersdorffer
1088. Philologisches Seminar, Mittelkurs III. Abtlg.: Petronius, 2 stündig, Di. 17–19 Hiltbrunner
1089. Philologisches Seminar, Mittelkurs IV. Abtlg.: Horaz, Oden, 2 stündig, Di. 17–19 Ludwig
1090. Philologisches Seminar, Oberkurs: Virgils Aeneis, Buch V, 2 stündig, Mi. 10 s. t.–11.30 (u.) Klingner
1091. Lateinische Stilübungen, Unterkurs I. Abtlg., 2 stündig, Mo. 13.30–15 Bachmann
1092. Lateinische Stilübungen, Unterkurs II. Abtlg., 2 stündig, Di. 14.30–16 Beckenbauer
1093. Lateinische Stilübungen, Unterkurs III. Abtlg., 2 stündig, Do. 17–18, Fr. 16–17 Pfister
1094. Lateinische Stilübungen, Mittelkurs I. Abtlg., 2 stündig, Fr. 13.30–15 Kröner

- | | |
|---|-----------------|
| 1095. Lateinische Stilübungen, Mittelkurs II. Abtlg.,
2 stündig, Mi. 13.30–15 | <i>Völkl</i> |
| 1096. Lateinische Stilübungen, Mittelkurs III. Abtlg.,
2 stündig, Di. 14–16 | <i>Völkl</i> |
| 1097. Lateinische Stilübungen, Oberkurs I. Abtlg.,
2 stündig, Fr. 13.30–15 | <i>Bayer</i> |
| 1098. Lateinische Stilübungen, Oberkurs II. Abtlg.,
2 stündig, Sa. 8.30–10 | <i>Kröner</i> |
| 1099. Lateinische Stilübungen, Oberkurs III. Abtlg.,
2 stündig, Mi. 13.30–15 | <i>Kröner</i> |
| 1100. Lateinische Stilübungen für Fortgeschrittene,
2 stündig, Di. Fr. 14–15 | <i>Fingerle</i> |
| 1101. Lateinische Stilübungen, Repetitionskurs für Staats-
examenskandidaten, 2 stündig, Di. 18–20 | <i>Kröner</i> |
| 1102. Lateinische Lektüre im Rahmen der Stilübungen (für
Anfänger), 2 stündig, Mi. Fr. 15–16 | <i>Völkl</i> |
| 1103. Lateinische Lektüre im Rahmen der Stilübungen (nur
für Fortgeschrittene), 2 stündig, Mi. 10–12 | <i>Kröner</i> |
| 1104. Lateinischer Grundkurs I (Formenlehre, Syntax),
3 stündig, Mo. 9–10, Di. Mi. 8–9 | <i>Frank</i> |
| 1105. Lateinischer Grundkurs II (Syntax, Caesar),
3 stündig, Mo. Di. Do. 17–18 | <i>Happ</i> |
| 1106. Lateinischer Grundkurs III (Cicero, Ovid),
3 stündig, Mo. Mi. Fr. 18–19 | <i>Voit</i> |

Siehe auch folgende Vorlesungen und Übungen:

Nr. 822 *Deku*, Die Eigenart Roms.

Nr. 1123 *Brunhölzl*, Die römische Literatur im Mittelalter.

Nr. 907 *Alföldi*, Münzbestimmungsübungen.

Byzantinistik und neugriechische Philologie:

- | | |
|---|-------------|
| 1107. Die historischen Grundlagen der byzantinischen Kul-
tur, 2 stündig, Di. Do. 8–9 | <i>Beck</i> |
| 1108. Byzantinische Geschichte III: Byzanz im Abwehr-
kampf gegen die Araber (638–912),
2 stündig, Di. Do. 9–10 | <i>Beck</i> |
| 1109. Proseminar: Übungen zur Einführung in die Byzan-
tinistik, 2 stündig, Mi. 14–16 | <i>Beck</i> |

1110. Hauptseminar, 2 stündig, Mi. 11.30 s. t.–13 *Becke*
1111. Östliches Mönchtum. Institutionen und Spiritualität, 2 stündig, Do. 15.30 s. t.–17 *Joannou*
1112. Vom Strafrecht der Ostkirche (Kolloquium), 1 stündig, Fr. 15–16 *Joannou*
1113. Kretische Dichtung und Theater im 17. Jahrhundert, 1 stündig, Fr. 16–17 *Joannou*
1114. Spätbyzantinische Kunst, 2 stündig, Di. Fr. 14–15 *Wessel*
1115. Übung: Ikonographie der Passion Christi bis ins 13. Jahrhundert, 2 stündig, Di. 17–19 *Wessel*
1116. Übungen zur koptischen Archäologie und Kunst (gemeinsam mit Prof. Dr. H. W. Müller), 2 stündig, Mi. 17–19 *Wessel*
1117. Neugriechisch für Anfänger, 2 stündig, Di. 13–14, Fr. 16–17 *Moser-Philtson*
1118. Neugriechisch für Fortgeschrittene I, 2 stündig, Di. 14–15, Fr. 13–14 *Moser-Philtson*
1119. Neugriechisch für Fortgeschrittene II, 1 stündig, Fr. 14–15 *Moser-Philtson*

Lateinische Philologie des Mittelalters:

1120. Das lateinische Schauspiel des Mittelalters, mit Interpretation des Ludus de Antichristo, 2 stündig, Di. Mi. 14–15 *Bischoff*
1121. Seminar für lateinische Philologie des Mittelalters: Gnomische Dichtung des Frühmittelalters (Egbert von Lüttich, *Fecunda ratis*), 2 stündig, Mi. 16–18 *Bischoff*
1122. Paläographisches Seminar: Die Überlieferung der karolingischen Literatur (nur für Fortgeschrittene), 2 stündig, Di. 15–17 *Bischoff*
1123. Die römische Literatur im Mittelalter, 2 stündig, Mo. 15–16, Fr. 11–12 *Brunhölzl*
1124. Seminarübungen: Metrik und Rhythmik, 1 stündig, Di. 17–18 *Brunhölzl*
1125. Übungen zur lateinischen Sprache des Mittelalters, 2 stündig, Mo. 16–18 *Brunhölzl*

Siehe auch folgende Vorlesung:

Nr. 1378 *Braun*, Einführung in das Vulgärlatein.

m) Germanistik (Deutsche Philologie, Volkskunde, Theatergeschichte, Nordische Philologie und Germanische Altertumskunde):

Deutsche Philologie, Ältere Abteilung:

- | | |
|---|---------------------------------|
| 1126. Deutsche Namenkunde I: Die deutschen Vor- und Familiennamen, ihre Entstehung und Geschichte, 2 stündig, Fr. 13–15 | <i>Hellmut Rosenfeld</i> |
| 1127. Phonetische Erörterungen über Lautwandel, 1 stündig, Mo. 11–12 | <i>Weifert</i> |
| 1128. Mundartliche Bewegungen und Gliederung in alt- und mittelhochdeutscher Zeit, 1 stündig, Fr. 12–13 | <i>Weifert</i> |
| 1129. Die bairischen Sprachlandschaften, 2 stündig, Di. 11–13 | <i>Reiffenstein</i> |
| 1130. Die frühe ritterliche Literatur (1150–1180), 3 stündig, Di. Mi. Do. 9–10 | <i>Hugo Kuhn</i> |
| 1131. Walther von der Vogelweide, 2 stündig, Mi. Do. 12–13 | <i>Hanns Fischer</i> |
| 1132. Das späthöfische Epos, 2 stündig, Mo. 9–10, Do. 10–11 | <i>Fromm</i> |
| 1133. Die deutsche Literatur im Zeitalter des Humanismus und der Reformation (1450–1600), 3 stündig, Mi. Do. Fr. 8–9 | <i>Hans-Friedrich Rosenfeld</i> |
| 1134. Kolloquium: Wortgeschichtliche Übungen (Fachsprachen), 2 stündig, Do. 17–19 | <i>Ploß</i> |
| 1135. Kolloquium: Der „Jüngere Titurel“ des Albrecht von Scharfenberg, 1 stündig, Fr. 11–12 | <i>Fromm</i> |
| 1136. Proseminar: Bibliographische Übungen, 2 stündig, Di. 18.30–20 | <i>Fromm</i> |
| 1137. Proseminar: Hd. mundartliche Übungen, 1 stündig, Fr. 18–19 | <i>Weifert</i> |
| 1138. Proseminar: Einführung in das Gotische, 2 stündig, Fr. 13–15 | <i>Ploß</i> |
| 1139. Proseminar: Einführung in das Gotische, 2 stündig, Mi. 18–20 | <i>Schottmann</i> |
| 1140. Proseminar: Einführung in das Althochdeutsche, 2 stündig, Sa. 9–11 | <i>Deinert</i> |

1141. Proseminar: Einführung in das Althochdeutsche,
2 stündig, Mo. 10–12 *Glier*
1142. Proseminar: Einführung in das Althochdeutsche,
2 stündig, Mi. 11–13 *Hans-Friedrich
Rosenfeld*
1143. Proseminar: Einführung in das Mittelhochdeutsche,
2 stündig, Fr. 11–13 *Hahn*
1144. Proseminar: Einführung in das Mittelhochdeutsche,
2 stündig, Mo. 13–15 *Hofmann*
1145. Proseminar: Einführung in das Mittelhochdeutsche,
2 stündig, Mo. 10–12 *Wachinger*
1146. Proseminar: Einführung in das Mittelhochdeutsche,
2 stündig, Mi. 18–20 *Weber*
1147. Proseminar: Dietrich von Bern in Geschichte, Sage
und Dichtung, 2 stündig, Do. 14–16 *Brogitter*
1148. Seminar: Der Typus des Gotischen (nur für Fortge-
schrittene), 2 stündig, Di. 16–18 (u.) *Wissmann*
1149. Seminar: Namen- und sagengeschichtliche Studien an
mittelhochdeutschen Epen, 2 stündig, Mo. 13–15 *Hellmut
Rosenfeld*
1150. Seminar: Übungen zur Erzähltechnik der mittelhoch-
deutschen Kleinerzählung, 2 stündig, Do. 15–17 *Hanns Fischer*
1151. Seminar: Übungen zur deutschen Sprachgeschichte
des Spätmittelalters, 2 stündig, Mo. 15–17 *Reiffenstein*
1152. Seminar: Wolframs Parzival, 2 stündig, Do. 11–13 *Hans-Friedrich
Rosenfeld*
1153. Seminar: Oswald von Wolkenstein, 2 stündig,
Mo. 17–19 *Hugo Kubn*
1154. Oberseminar: Kolloquium zur deutschen Sprach-
geschichte, 2 stündig, Fr. 11–13 *Hans-Friedrich
Rosenfeld*
1155. Oberseminar: Schütz und Luther (für Germanisten
und Musikhistoriker), 2 stündig, Mi. 18–20 *Hugo Kubn
mit Georgiades*

Siehe auch folgende Vorlesung:

Nr. 993 *Wissmann*, Vergleichende Syntax der germanischen
Sprachen (Ausgewählte Abschnitte).

Deutsche Philologie, Neuere Abteilung:

1156. Geschichte der deutschen Ballade,
3 stündig, Di. Mi. Do. 16–17 *Müller-Seidel*
1157. Die deutsche Dichtung im Zeitalter des Barock,
2 stündig, Do. Fr. 15–16 *Hederer*
1158. Die deutsche Satire im 18. Jahrhundert,
2 stündig, Mi. Fr. 11–12 *Lazarowicz*
1159. Goethe. 1. Teil, 4 stündig, Di. 10–12, Fr. 9–11 *Kunisch*
1160. Friedrich Schiller, 2 stündig, Fr. 16–18 *Braig*
1161. Georg Büchner, 1 stündig, Do. 13–14 *Strohschneider-
Kohrs*
1162. Deutsche Dichtung des 20. Jahrhunderts, 3 stündig,
Mo. Di. Mi. 12–13 *Motekat*
1163. Kolloquium: Übungen zum Roman des 20. Jahrhun-
derts, 14 täg, 2 stündig, Fr. ab 19.30 pr. gr. *Borcherdt*
1164. Proseminar: Christian Reuters „Schelmuffsky“ und
G. A. Bürgers „Münchhausen“, 2 stündig, Mi. 13–15 *Lazarowicz*
1165. Proseminar: Der junge Herder, 2 stündig, Sa. 9–11 *Gajek*
1166. Proseminar: Goethes „Wilhelm Meister“,
2 stündig, Di. 17–19 *Motekat*
1167. Proseminar: Goethes „Dichtung und Wahrheit“,
2 stündig, Mi. 14–16 *Niggel*
1168. Proseminar: Franz Grillparzer, 2 stündig, Fr. 15–17 *N. N.*
1169. Proseminar: Literatur der Revolution (von 1848),
2 stündig, Di. 13–15 *Frühwald*
1170. Seminar: Bürgerliches Trauerspiel und soziales Dra-
ma in Deutschland, 2 stündig, Mo. 16–18 *Müller-Seidel*
1171. Seminar: Übung zu Dichtung der Barockzeit,
2 stündig, Do. 16–18 *Hederer*
1172. Seminar: Märchendichtung der Romantik,
2 stündig, Do. 18–20 *Strohschneider-
Kohrs*
1173. Seminar: Jean Paul, 2 stündig, Fr. 17–19 *Motekat*
1174. Seminar: Gottfried Benn: Lyrik u. Dichtungstheorie,
2 stündig, Di. 18–20 *Kunisch*
1175. Oberseminar: Methodische Probleme, 2 stündig,
Fr. 11–13 *Müller-Seidel*

Deutsche Philologie, Abteilung Volkskunde:

1176. Das sprachliche Element im Brauchtum II,
1 stündig, Mi. 18-19 *Hanika*
1177. Motivwandlungen in der Legende,
1 stündig, Do. 9-10 *Karlinger*
1178. Die Instrumente der Volksmusik,
1 stündig, Mo. 10-11 *Karlinger*
1179. Lebensstil nachmittelalterlicher Siedlungsgemeinschaften, 2 stündig, Di. 10-12 *Kramer*
1180. Volkskunde und politische Wissenschaft (Zur Wissenschaftsgeschichte), 1 stündig, Fr. 11-12 *Rassem*
1181. Volkkundliche Übungen: Besprechung volkkundlicher Ortsmonographien, 2 stündig, Fr. 18-19.30 *Hanika*
1182. Übung: Probleme der Gegenwartsvolkskunde,
2 stündig, nach Vereinbarung *Kramer*
1183. Lehrfahrten: Ortsmonographische Arbeit „im Gelände“, nach Vereinbarung *Hanika mit
Karlinger,
Kramer, Rassem*

Deutsche Philologie, Theatergeschichte:

1184. Europäisches Theater der Renaissance und des Barock, 1 stündig, Fr. 16-17 *Hederer*
1185. Seminar: Probleme des Fernsehens,
1 stündig, Fr. 17-18 *Hederer*
1186. Seminar: Regieübungen in Gruppen nach Vereinbarung, 1 Stunde je Gruppe, Mi. Do. 11-13 *Stanchina*
1187. Proseminar: Methodik der Theaterwissenschaft,
2 stündig, Mo. 15-17 *Passow*

Siehe auch folgende Vorlesungen und Übungen:

- Nr. 979 *Braun*, Übungen zur Theater- und Filmkritik.
- Nr. 984 *Weithase*, Grundzüge der Phonetik und Phonologie des Neuhochdeutschen.
- Nr. 985 *Weithase*, Stimmbildungs- und Sprechübungen.
- Nr. 986 *Weithase*, Proseminar: Sprachliche Darstellungsübungen an deutschen Balladen.
- Nr. 987 *Weithase*, Seminar: Sprachliche Gestaltungsübungen an Dichtungen des Expressionismus.
- Nr. 988 *Forchhammer*, Einführung in die allgemeine Sprechkunde (Laletik).
- Nr. 989 *Forchhammer*, Stimm- und sprechtechnische Übungen.
- Nr. 990 *Zebetmeier*, Übungen in freier Rede und Diskussion.

Nordische Philologie und Germanische Altertums- kunde:

- | | |
|---|---------------------|
| 1188. Einführung in das Altnordisch-Isländische,
2 stündig, nach Vereinbarung | <i>Wolf-Rottkay</i> |
| 1189. Altnordisch-Isländisch für Fortgeschrittene:
Interpretation von Sagatexten, 2 stündig,
nach Vereinbarung | <i>Wolf-Rottkay</i> |
| 1190. Übungen zu Hávamál, 2 stündig, nach Vereinbarung | <i>Kabell</i> |
| 1191. Übungen zur Fornaldarsaga, 2 stündig, Fr. 15–17 | <i>Schier</i> |
| 1192. Einführung in das Schwedische, 2 stündig,
nach Vereinbarung | <i>Wolf-Rottkay</i> |
| 1193. Schwedisch für Fortgeschrittene I, 2 stündig,
nach Vereinbarung | <i>Wolf-Rottkay</i> |
| 1194. Schwedisch für Fortgeschrittene II,
(Konversation, Lektüre ausgewählter Texte)
2 stündig, nach Vereinbarung | <i>Wolf-Rottkay</i> |
| 1195. Übungen zu Tegnér's Fritiofs saga, 2 stündig,
nach Vereinbarung | <i>Kabell</i> |
| 1196. Einführung in das Dänische, 2 stündig,
nach Vereinbarung | <i>Wolf-Rottkay</i> |
| 1197. Dänisch für Fortgeschrittene, 2 stündig,
nach Vereinbarung | <i>Kabell</i> |

n) Englische Philologie:

Vorlesungen:

- | | |
|--|-----------------|
| 1198. Englische Literatur im 16. Jahrhundert (ohne Shake-
speare), 3 stündig, Mi. Do. Fr. 11–12 | <i>Clemen</i> |
| 1199. Englische Sprachgeschichte I, 2 stündig,
Do. Fr. 12–13 | <i>Clemen</i> |
| 1200. Englische Literatur im Mittelalter, 2 stündig,
Do. Fr. 10–11 | <i>Funke</i> |
| 1201. Das englische Drama von der Restauration bis Shaw,
2 stündig, Di. Mi. 9–10 | <i>Wölcken</i> |
| 1202. Shakespeares späte Dramen, 1 stündig, Mi. 10–11 | <i>Schanzer</i> |
| 1203. Miltons Nachleben in der englischen Literatur und
Kritik, 1 stündig, Do. 15–16 | <i>Moritz</i> |

1204. Einführung in die englische Phonetik, 2 stündig,
Di. Mi. 10–11 *Fischer*
1205. Begriff und Wesen der englischen Romantik,
1 stündig, Mo. 15–16 *Fischer*
1206. British Institutions (in engl. Sprache), 1 stündig,
Fr. 15–16 *Bourke*
1207. Englische Geschichte ab 1600, 1 stündig, Mo. 17–18 *Sieper*
1208. Die Tempora im Englischen, 2 stündig, Do. Fr. 8–9 *Schopf*
1209. Einführung in das Mittelenglische, 2 stündig,
Mi. 14–16 *Mehl*
1210. Grundkurs: Einführung in das Studium der Anglistik,
1 stündig, Fr. 16–17 *Mehl*
1211. From Yeats to Dylan Thomas
1 stündig, Do. 10–11 *Beissel*

Seminare und wissenschaftliche Übungen:

Für die im folgenden Abschnitt aufgeführten Seminare und wissenschaftlichen Übungen gilt begrenzte Teilnehmerzahl. Für das Oberseminar und die Hauptseminare ist persönliche Anmeldung erforderlich, für die Teilnahme an den Proseminaren und wissenschaftlichen Übungen Eintragung in die Listen in Zi. 355 vom 2.—4. Mai 62.

Über die Seminaaraufnahmeprüfung und die Englische Sprachprüfung siehe die Anschläge am Englischen Seminar.

Oberseminar:

1212. Literarhistorische Übungen, 2 stündig, Mi. 16–18 *Clemen*

Hauptseminare:

1213. „Beowulf“, 2 stündig, Fr. 16–18 *Funke*
1214. Shakespeares Sonette, 2 stündig, Di. 16–18 *Wölcken*
1215. Shakespeares späte Königsdramen, 2 stündig,
Di. 11–13 *Schanzer*
1216. Das Drama der englischen Romantik, 2 stündig,
Fr. 8–10 *Moritz*
1217. Altenglische religiöse Epik, 2 stündig, Mo. 10–12 *Fischer*
1218. Tennyson (in engl. Sprache), 2 stündig, Mi. 14–16 *Clemen durch Bourke*

1219. Das Problem der Entfremdung in der amerikanischen Romanliteratur seit Melville, 2 stündig, Mi. 15-17 *Friedmann*
1220. Methoden der amerikanischen Literaturkritik, 2 stündig, Di. 15-17 *Lohner*

Proseminare:

1221. Englische Prosa, 2 stündig, Mi. 16-18 *Wölcken*
1222. „Hamlet“, 2 stündig, Do. 15-17 *Schanzer*
1223. Ausgewählte Dichtungen des 16. Jahrhunderts, 2 stündig, Fr. 15-17 *Moritz*
1224. Nachshakespearische Komödie, 2 stündig, Do. 8-10 *Fischer*
1225. English Essayists (in engl. Sprache), 2 stündig, Mo. 14-16 *Bourke*
1226. The Poetry of W. B. Yeats 2 stündig, Mi. 9-11 *Beissel*
1227. Swift (in engl. Sprache), 2 stündig, Fr. 14-16 *Donaldson*
1228. E. M. Forster (in engl. Sprache), 2 stündig, Do. 9-11 *Walmsley*
1229. Joseph Conrad (in engl. Sprache), 2 stündig, Do. 14-16 *Herbert*
1230. Dickens: „David Copperfield“, 2 stündig, Mo. 9-11 *Gruner*
1231. Romane des 20. Jahrhunderts, 2 stündig, Mi. 16-18 *Schopf*
1232. Englische Dramen der Gegenwart, 2 stündig, Fr. 15-17 *Habicht*

Wissenschaftliche Übungen:

1233. Grammatische und stilistische Übungen am englischen Text, 2 stündig, Mi. 14-16 *Schopf*
1234. Reading of English Poetry, 1 stündig, Mi. 15-16 *Donaldson*
1235. Reading of Modern English Plays, 1 stündig, Di. 11-12 *Mc Farland*
1236. Reading of English Plays, 1 stündig, Di. 16-17 *Walmsley*
1237. Reading of Modern English Poems, 1 stündig, Fr. 14-15 *Herbert*
1238. Mittelenglische Lektüre, 1 stündig, Do. 10-11 *Habicht*
1239. Altenglische Lektüre für Anfänger, 2 stündig, Mo. 11-13 *Meier-Ewert*
1240. Altenglische Lektüre für Fortgeschrittene, 2 stündig, Do. 16-18 *Meier-Ewert*

Sprachübungen:

- | | |
|---|-------------------|
| 1241. English Idiomatic Expression, 1 stündig, Mo. 16-17 | <i>Bourke</i> |
| 1242. Modern English Language Class for Advanced Students (Translation, Grammar, Composition) - Aufnahmeprüfung in der ersten Sitzung, 2 stündig, Di. 11-13 | <i>Bourke</i> |
| 1243. Translation (für Anfangssemester), 2 stündig, Mo. 14-16 | <i>Herbert</i> |
| 1244. Translation (für Anfangssemester), 1 stündig, Mi. 16-17 | <i>Schick</i> |
| 1245. Translation (für Anfangssemester), 2 stündig, Do. 14-16 | <i>Beissel</i> |
| 1246. Translation (intermediate), 1 stündig,
Kurs A, Mi. 10-11
Kurs B, Fr. 10-11 | <i>Schick</i> |
| 1247. Translation (intermediate), 2 stündig, Mi. 14-16 | <i>Beissel</i> |
| 1248. Translation (intermediate), 2 stündig, Mi. 14-16 | <i>Leighton</i> |
| 1249. Translation (intermediate), 1 stündig, Di. 15-16 | <i>Walmsley</i> |
| 1250. Translation (advanced), 1 stündig, Kurs A, Mo. 10-11
Kurs B, Di. 10-11 | <i>Schick</i> |
| 1251. Translation (advanced), 2 stündig, Kurs A, Mo. 16-18
Kurs B, Mi. 16-18 | <i>Owen</i> |
| 1252. Translation (advanced), 2 stündig, Do. 9-11 | <i>Herbert</i> |
| 1253. Translation and Syntax (advanced), 2 stündig, Mi. 8.30-10 | <i>Mc Farland</i> |
| 1254. Translation (advanced), 2 stündig, Fr. 9-11 | <i>Leighton</i> |
| 1255. Übersetzungen aus dem Englischen (für Anfangssemester), 1 stündig, Di. 10-11 | <i>Füger</i> |
| 1256. Übersetzungen aus dem Englischen (Mittelstufe), 1 stündig, Fr. 10-11 | <i>Thaler</i> |
| 1257. Übersetzungen aus dem Englischen (Mittelstufe), 1 stündig, Mo. 10-11 | <i>Walter</i> |
| 1258. Übersetzungen schwieriger englischer Texte ins Deutsche, 2 stündig, Di. 11-13 | <i>Grebin</i> |

1259. Übersetzungen schwieriger englischer Texte ins Deutsche, 2 stündig, Mi. 9–11	<i>Gerhards</i>
1260. Dictation (für Anfangssemester), 1 stündig, Mi. 13–14	<i>Mc Farland</i>
1261. Dictation (intermediate), 1 stündig, Mo. 16–17	<i>Herbert</i>
1262. Dictation (intermediate), 1 stündig, Do. 15–16	<i>Grebin</i>
1263. Dictation (advanced), 1 stündig, Mi. 14–15	<i>Mc Farland</i>
1264. Dictation (advanced), 1 stündig, Mi. 12–13	<i>Schick</i>
1265. Dictation (advanced), 1 stündig, Fr. 15–16	<i>Leighton</i>
1266. Composition and Expression (für Anfangssemester), 2 stündig, Mo. 13–15	<i>Mc Farland</i>
1267. Composition and Expression (intermediate), 2 stündig, Do. 16–18	<i>Beissel</i>
1268. Composition and Expression (für Anfangssemester), 2 stündig, Fr. 13–15	<i>Leighton</i>
1269. Composition and Expression (für Anfangssemester), 2 stündig, Do. 14–16	<i>Walmsley</i>
1270. Composition and Expression (intermediate), 2 stündig, Mo. 10–12	<i>Herbert</i>
1271. Composition and Expression (intermediate), 2 stündig, Do. 16–18	<i>Donaldson</i>
1272. Composition and Expression (advanced), 2 stündig, Mi. 9–11	<i>Walmsley</i>
1273. Composition and Expression (advanced), 2 stündig, Di. 13–15	<i>Leighton</i>
1274. Practical exercises in English idiom, vocabulary, spelling, etc., 1 stündig, Di. 16–17	<i>Schick</i>
1275. Practical exercises in English idiom, vocabulary, spelling, etc., 1 stündig, Fr. 16–17	<i>Grebin</i>
1276. Exercises in Grammar, 1 stündig, Do. 10–11	<i>Schick</i>
1277. Englische Ausspracheübungen (begrenzte Teilnehmerzahl, 1 stündig, Kurs A, Mi. 16–17 Kurs B, Mi. 17–18)	<i>Walmsley</i>

1278. Englische Ausspracheübungen (begrenzte Teilnehmerzahl), 1 stündig, Do. 13–14 *Herbert*
1279. Englische Ausspracheübungen (begrenzte Teilnehmerzahl), 1 stündig, Kurs A, Di. 12–13
Kurs B, Di. 15–16 *Mc Farland*
1280. Exercises in pronunciation and oral expression (begrenzte Teilnehmerzahl), 1 stündig,
Kurs A, Mo. 15–16
Kurs B, Mi. 15–16 *Owen*
1281. Englische Ausspracheübungen (begrenzte Teilnehmerzahl), 1 stündig,
Kurs A, Di. 16–17
Kurs B, Di. 17–18
Kurs C, Mi. 10–11 *Leighton*
1282. Englische Ausspracheübungen (begrenzte Teilnehmerzahl), 1 stündig,
Kurs A, Mi. 13–14
Kurs B, Mi. 14–15
Kurs C, Fr. 9–10 *Donaldson*
1283. Conversation (begrenzte Teilnehmerzahl), 1 stündig,
Kurs A, Do. 14–15
Kurs B, Fr. 10–11 *Donaldson*
1284. Förderkurs für Erstsemester (vgl. Anschlag am Engl. Seminar), 4 stündig, Kurs A Mi. 8–9, Do. 8–9, Fr. 13–15, Kurs B Do. 13–15, Fr. 9–11 *Gerhards*

Über Tutorenkurse für Anfangssemester siehe die Anschläge am Schwarzen Brett des Englischen Seminars.

Siehe auch folgende Vorlesungen und Übungen:

- Nr. 803 *Schilling*, Seminarübungen über David Hume und die englische Philosophie.
- Nr. 984 *Weithase*, Grundzüge der Phonetik und Phonologie des Neuhochdeutschen.
- Nr. 985 *Weithase*, Stimmbildungs- und Sprechübungen.
- Nr. 988 *Forchhammer*, Einführung in die allgemeine Sprechkunde (Laletik).
- Nr. 989 *Forchhammer*, Stimm- und sprechtechnische Übungen.
- Nr. 990 *Zehetmeier*, Übungen in freier Rede und Diskussion.

o) Romanische Philologie:

Französisch:

Vorlesungen:

1285. Historische Grammatik der französischen Sprache (Formenlehre), 4 stündig, Di. Fr. 9–11 *Rheinfelder*
1286. Chrestien und die höfische Erzählliteratur, 3 stündig, Mo. Di. Mi. 12–13 *Sckommodau*
1287. Victor Hugo, Le poète devant l'abîme II, 1 stündig, Mi. 18–19 *Letellier*
1288. Diderot, 1 stündig, Di. 14–15 *Launay*
1289. Conférence: Le héros contemporain II, 1 stündig, Do. 11–12 *Truffaut*
1290. Lecture et interprétation d'auteurs contemporains, 1 stündig, Do. 13–14 *Theisen*
1291. Praktische Übungen, 1 stündig, Mi. 15–16 *Haensch*

Seminare und Proseminare:

Für die in den beiden folgenden Abschnitten aufgeführten Seminare und Proseminare gilt begrenzte Teilnehmerzahl. Eintragung in die Listen im Assistentenzimmer 320 vom 2. bis 4. Mai 1962.

Über die Seminar- und Proseminaraufnahmeprüfung siehe die Anschläge am Romanischen Seminar. Diese Prüfungen finden in der ersten Semesterwoche statt.

Seminare:

1292. Übungen zur Lyrik Lamartines, 2 stündig, Mo. Do. 17–18 *Rheinfelder*
1293. Victor Hugo, Textes choisis, 2 stündig, Di. 14–16 *Letellier*
1294. Chrestien de Troyes: Cligès, 2 stündig, Mo. Do. 15–16 *Baehr*
1295. Vermischte sprachliche und literarische Übungen, 2 stündig, Mo. Do. 16–17 *Baehr*
1296. Gide und Claudel, 2 stündig, Di. Do. 14–15 *Rheinfelder durch Theisen*

Proseminare:

1297. Französische Lyrik nach Baudelaire, 2 stündig, Mo. 10–12 *Sckommodau*
1298. Racine: Britannicus, 2 stündig, Do. 9–11 *Letellier*

1299. Victor Hugo: Les Contemplations (suite) et textes choisis, 2 stündig, Fr. 11–13 *Letellier*
1300. Chateaubriand, 2 stündig, Mi. 16–18 *Launay*
1301. Pascal, 2 stündig, Do. 16–18 *Launay*
1302. Paul Claudel, Tête d'Or, 2 stündig, Fr. 14–16 *Oswald*
1303. Einführung in die Interpretation eines literarischen Textes, 2 stündig, Mo. 15–17 *Wentzlaff-Eggebert*

Sprachübungen:

Versionen:

1304. Übersetzung schwieriger französischer Texte, 1 stündig, Do. 11–12 *Marx*
1305. Versions für höhere Semester, 1 stündig, Do. 15–16 *Theisen*
1306. Französisch-Deutsche Übersetzungsübungen, 1 stündig, Mi. 15–16 *Morgenstern*

Übersetzungen:

1307. Cours supérieur: Traductions d'examen, 2 stündig, Do. 14–16 *Launay*
1308. Cours supérieur: Traductions, 1 stündig, Fr. 12–13 *Windwehr*
1309. Cours supérieur: Traductions, 1 stündig, Mi. 17–18 *Marois-Saint-Martin*
1310. Cours de traduction, 1 stündig, Di. 11–12 *Truffaut*
1311. Cours moyen, 1 stündig, Di. 15–16 *Theisen*
1312. Cours moyen, 1 stündig, Mi. 10–11 *Windwehr*
1313. Cours moyen, 1 stündig, Do. 17–18 *Marois-Saint-Martin*
1314. Cours élémentaire, 1 stündig, Di. 13–14 *Theisen*
1315. Grundkurs II für Anglisten und Anfänger, 2 stündig, Mi. 14–16 *Theisen*
1316. Cours préparatoire, 2 stündig, Mi. 8–10 *Fleischmann*

Diktate:

1317. Cours supérieur, 1 stündig, Do. 18–19 *Marois-Saint-Martin*
1318. Cours supérieur, 1 stündig, Do. 12–13 *Theisen*
1319. Cours moyen, 1 stündig, Mi. 16–17 *Theisen*
1320. Cours élémentaire, 1 stündig, Mi. 13–14 *Theisen*

Aufsatz:

1321. Corrections de travaux écrits (Candidats à l'examen),
1 stündig, Di. 15-16 *Launay*
1322. Cours supérieur, 1 stündig, Fr. 11-12 *Windwehr*
1323. Cours supérieur, 1 stündig, Mi. 18-19 *Marois-Saint-
Martin*
1324. Cours moyen, 1 stündig, Di. 15-16 *Windwehr*

Phonetik:

1325. Phonetik für die Schulpraxis, 1 stündig, Mo. 14-15 *Marx*
1326. Phonétique pratique I, 1 stündig, Di. 13-14 *Windwehr*
1327. Phonétique pratique II, 1 stündig, Mi. 9-10 *Windwehr*
1328. Praktische Phonetik I, 1 stündig, Do. 9-10 *Müller*
1329. Praktische Phonetik II, 1 stündig, Fr. 13-14 *Müller*

Stilistik:

1330. Stylistique I, 1 stündig, Mi. 11-12 *Truffaut*
1331. Stylistique II, 1 stündig, Do. 15-16 *Truffaut*
1332. Stylistique (cours moyen), 1 stündig, Mi. 11-12 *Windwehr*

Wortschatz- und Grammatik-
übungen:

1333. Vocabulaire et locutions, 1 stündig, Di. 14-15 *Windwehr*
1334. Übungen zum französischen Wortschatz IV (Fort-
setzung der Synonymik), 1 stündig, Mi. 14-15 *Morgenstern*
1335. Franz. Grammatik: Syntax des Nomens,
2 stündig, Mo. 13-14, Do. 10-11 *Marx*
1336. Übungen zur französischen Grammatik (Präpositio-
nen, Konjunktionen, Satzbau), 2 stündig, Do. 14-16 *Morgenstern*
1337. Exercices variés (phrasiologie, locutions),
1 stündig, Do. 11-12 *Theisen*

Siehe auch folgende Vorlesungen und Übungen:

Nr. 972 *Pfaff*, Die Lieder der Troubadours und Trouvères.

Nr. 988 *Forchhammer*, Einführung in die allgemeine Sprech-
kunde (Laletik).

Nr. 989 *Forchhammer*, Stimm- und sprechtechnische Übungen.

Nr. 990 *Zehetmeier*, Übungen in freier Rede und Diskus-
sion.

Italienisch:

Vorlesungen und Übungen:

1338. Dantes Göttliche Komödie: Inferno (fortlaufende Lektüre und Erklärung), 2 stündig, Mo. Do. 18-19 *Rheinfelder*
1339. Narratori italiani del Novecento, 1 stündig, Fr. 11-12 *Politi*
1340. Letture di Narratori del Novecento, 1 stündig, Fr. 12-13 *Politi*
1341. La storiografia letteraria dell' 800, 1 stündig, Mi. 10-11 *Broccia*
1342. Poeti contemporanei. Lettura e commento (Continuazione e fine), 1 stündig, Mi. 11-12 *Broccia*

Seminar:

1343. Basile, Straparola und das italienische Märchen, 2 stündig, Mi. 9-11 *Rheinfelder durch Karlinger*

Proseminar:

1344. Landeskunde und Sprachgeschichte, 1 stündig, Mi. 14-15 *Broccia*

Sprachübungen:

1345. Italienisch für Anfänger, 2 stündig, Mo. Di. 14-15 *Broccia*
1346. Italienisch für Fortgeschrittene I, 1stündig, Mo. 15-16 *Broccia*
1347. Italienisch für Fortgeschrittene II (Übersetzung und Konversation), 1 stündig, Di. 15-16 *Broccia*
1348. Oberkurs (Stil-Aufsätze, Übersetzungen aus deutschen literarischen und wissenschaftlichen Texten), 1 stündig, Mo. 16-17 *Broccia*

Spanisch:

Vorlesungen:

1349. Lengua y cultura de los mozarabes españoles, 1 stündig, Fr. 14-15 *Galmés*
1350. Literatura y espíritu del s. XVIII español (Reforma, enciclopedia y neoclasicismo), 1 stündig, Fr. 15-16 *Galmés*
1351. La Literatura española des siglo XV, 1 stündig, Di. 11-12 *Antón*

1352. La poesia lírica en el teatro español (con ejemplos),
1 stündig, Do. 14-15 *Engl*
1353. Hispano-Amerikas Anteil an der Weltliteratur
des 20. Jahrhunderts, 2 stündig. 17-19 *Niedermayer*
- Seminar:**
1354. Übungen zu Cervantes, 2 stündig, Di. 16-18 *Schommoda*
- Proseminar:**
1355. El romanticismo español, 1 stündig, Do. 10-11 *Antón*
- Übungen:**
1356. Spanische Grammatik: Syntax des Verbums,
1 stündig, Mi. 16-17 *Haensch*
- Sprachkurse:**
1357. Spanisch für Anfänger, 2 stündig, Di. Do. 9-10 *Antón*
1358. Spanisch für Anfänger, 2 stündig, Mo. 13-15 *Engl*
1359. Spanisch Mittelstufe, 1 stündig, Di. 10-11 *Antón*
1360. Spanisch für Fortgeschrittene, 1 stündig, Mi. 9-10 *Antón*
1361. Spanisch für Fortgeschrittene, 2 stündig, Mo. 15-17 *Engl*
1362. Traducciones de textos alemanes y españoles,
1 stündig, Do. 13-14 *Engl*
1363. Traducción de textos alemanes difíciles,
1 stündig, Mi. 11-12 *Antón*
1364. Ejercicios prácticos (dictado, conversación etc.),
1 stündig, Mi. 10-11 *Antón*
- Portugiesisch und Brasilianisch:**
1365. Brasilianische Literatur I, Epoca de Formação (mit
Übungen), 2 stündig, Do. 10-12 *de Freitas*
1366. Brasilianische Landeskunde II, Regiões e Paisagens,
2 stündig, Fr. 10-12 *de Freitas*
- Seminar:**
1367. Portugiesische Literatur der Blütezeit: Bernardim
Ribeiro, 1 stündig, Di. 17-18 *Carstens*
- Proseminar:**
1368. Camões lírico, 1 stündig, Mo. 19-20 *Pinto Novais*

Übungen:

1369. Übersetzung schwieriger Texte ins Portugiesische,
1 stündig, Di. 18–19 *Pinto Novais*
1370. Portugiesisch für Anfänger I, 2 stündig, Mi. 17–19 *Pinto Novais*
1371. Portugiesisch für Anfänger II, 1 stündig, Di. 19–20 *Pinto Novais*
1372. Portugiesisch für Fortgeschrittene,
2 stündig, Mo. 17–19 *Pinto Novais*
1373. Einführung in die brasilianische Sprache,
1 stündig, Fr. 17–18 *de Freitas*

Rumänisch:

1374. Sprachgeschichtliche Interpretation eines rumäni-
schen Textes, 1 stündig, Fr. 17–18 *Popinceanu*
1375. Landeskunde Rumäniens (mit Lichtbildern),
2 stündig, Do. 18–19.30 *Turczynski*
1376. Rumänisch für Fortgeschrittene und Anfänger mit
Vorkenntnissen, 2 stündig, Di. 18–19.30 *Turczynski*
1377. Rumänisch für Romanisten, 1 stündig, Fr. 16–17 *Popinceanu*

Vulgärlatein:

1378. Einführung in das Vulgärlatein, 2 stündig, Mi. 14–16 *Braun*

p) Slavische und Baltische Philologie:

1379. Vergleichende Grammatik der slavischen Sprachen III
(u.), 2 stündig, Mo. Fr. 10–11 *Diels*
1380. Einführung in die baltische Philologie II,
2 stündig, Do. 17–19 *Koschmieder*
1381. Altkirchenslavische Grammatik mit Übungen I (Pro-
seminar), 4 stündig, Di. Do. 9–11 *Kunert*
1382. Der russische Akzent mit Berücksichtigung des Ur-
slavischen II, 2 stündig, Di. Do. 16–17 *Koschmieder*
1383. Russische historische Grammatik II,
2 stündig, Mo. Fr. 12–13 *Schütz*
1384. Übung zur russischen historischen Grammatik,
2 stündig, Do. 14–16 *Schütz*
1385. Histor. Grammatik d. Tschechischen (m. Übungen) II,
2 stündig, Mo. 13–15 *Schmaus*

- | | |
|---|---------------------|
| 1386. Einführung in die Geschichte der slavischen Literaturen II, 2 stündig, Di. 13–15 | <i>Schmaus</i> |
| 1387. Der russische Roman, 2 stündig, Fr. 13–15 | <i>Schmaus</i> |
| 1388. Die polnische Literatur des XIX. und XX. Jahrhunderts II, 2 stündig, Di. 17–19 | <i>Koschmieder</i> |
| 1389. Literaturwissenschaftliches Hauptseminar (u.)
1 stündig, Fr. 18–19 | <i>Schmaus</i> |
| 1390. Literaturwissenschaftliches Proseminar (u.)
1 stündig, Fr. 17–18 | <i>Schmaus</i> |
| 1391. Oberseminar (gemeinsam mit Prof. Stadtmüller):
Ausgewählte Probleme der vergleichenden Balkanforschung, 2 stündig, Do. 17–19 | <i>Schmaus</i> |
| 1392. Russisch für Anfänger, 2 stündig, Mo. Do. 8–9 | <i>Adamczyk</i> |
| 1393. Russisch für Fortgeschrittene,
2 stündig, Mo. Do. 17–18 | <i>Adamczyk</i> |
| 1394. Lektüre ausgewählter russischer Texte,
2 stündig, Di. Fr. 8–9 | <i>Adamczyk</i> |
| 1395. Russisch für Anfänger, 2 stündig, Di. 8–10 | <i>Wedel</i> |
| 1396. Russisch, Mittelstufe, 2 stündig, Mi. Fr. 8–9 | <i>Wedel</i> |
| 1397. Russisch für Fortgeschrittene,
2 stündig, Mi. Fr. 9–10 | <i>Wedel</i> |
| 1398. Übungen zur russischen Grammatik (für Fortgeschrittene), I: Phonetik, Morphologie,
1 stündig, Mi. 10–11 | <i>Wedel</i> |
| 1399. Lektüre: Russische Prosa des 19. Jahrhunderts,
1 stündig, Di. 11–12 | <i>Wedel</i> |
| 1400. Übersetzungen aus dem Russischen,
1 stündig, Fr. 10–11 | <i>Wedel</i> |
| 1401. Übersetzungen ins Russische, 1 stündig, Mi. 11–12 | <i>Wedel</i> |
| 1402. Aufsätze, Diktat, Stilübungen, 1 stündig, Fr. 11–12 | <i>Wedel</i> |
| 1403. Referate, Diskussion, 1 stündig, Di. 10–11 | <i>Wedel</i> |
| 1404. Ukrainisch für Anfänger, 2 stündig, Zeit nach Vereinbarung | <i>Nakonetschna</i> |
| 1405. Ukrainisch für Fortgeschrittene, 2 stündig, Zeit nach Vereinbarung | <i>Nakonetschna</i> |
| 1406. Lektüre alt-ukrainischer Texte, 2 stündig, Zeit nach Vereinbarung | <i>Nakonetschna</i> |

- | | |
|--|----------------------------|
| 1407. Ukrainische Thematik in russ. Texten der 1. Hälfte des 19. Jahrhunderts, 2 stündig, Zeit nach Vereinbarung | <i>Nakonetschna</i> |
| 1408. Polnisch, Kurs I, 2 stündig, Mi. 14–15, Do. 13–14 | <i>Bukowska-Grosse</i> |
| 1409. Polnisch, Kurs II, 2 stündig, Di. 14–15, Do. 14–15 | <i>Bukowska-Grosse</i> |
| 1410. Polnisch, Kurs III, 2 stündig, Mi. 15–16, Do. 15–16 | <i>Bukowska-Grosse</i> |
| 1411. Aktualności w polskiej prasie – Konversation, 1 stündig, Di. 14–15 | <i>Bukowska-Grosse</i> |
| 1412. Satyra w polskiej literaturze – Lektüre, 1 stündig, Mi. 16–17 | <i>Bukowska-Grosse</i> |
| 1413. Tschechisch für Anfänger, 2 stündig, Zeit nach Vereinbarung | <i>Pribič-Nonnenmacher</i> |
| 1414. Tschechisch für Fortgeschrittene, 2 stündig, Zeit nach Vereinbarung | <i>Pribič-Nonnenmacher</i> |
| 1415. Lektüre: Tschechische Literatur zwischen den beiden Weltkriegen, 2 stündig, Zeit nach Vereinbarung | <i>Pribič-Nonnenmacher</i> |
| 1416. Serbokroatisch für Anfänger, 2 stündig, Mo. 9–10, Do. 15–16 | <i>Pribič</i> |
| 1417. Serbokroatisch für Fortgeschrittene (Mittelstufe), 2 stündig, Mo. 10–11, Do. 16–17 | <i>Pribič</i> |
| 1418. Serbokroatisch für Fortgeschrittene (Oberstufe), 2 stündig, Fr. 15–17 | <i>Pribič</i> |
| 1419. Übungen zur serbokroatischen Mundartenkunde, 2 stündig, Mi. 10–12 | <i>Pribič</i> |
| 1420. Ausgewählte Texte aus der slovenischen Literatur, 2 stündig, Fr. 17–19 | <i>Pribič</i> |
| 1421. Bulgarisch für Anfänger, 2 stündig, Mo. 15–17 | <i>Haralampieff</i> |
| 1422. Bulgarisch für Fortgeschrittene, 2 stündig, Mo. 17–19 | <i>Haralampieff</i> |
| 1423. Diktate, Übersetzungsübungen, 2 stündig, Fr. 8.30–10 | <i>Haralampieff</i> |
| 1424. Landeskunde Bulgariens, 2 stündig, Fr. 10–12 | <i>Haralampieff</i> |
| 1425. Litauisch für Anfänger, 2 stündig, Mo. Do. 15–16 | <i>Baldauf</i> |

1426. Litauische Grammatik: Deklination,
2 stündig, Mo. Do. 16–17 *Baldauf*
1427. Litauische Akzentlehre, 2 stündig, Mo. Do. 17–18 *Baldauf*
1428. Lektüre litauischer Texte des 16. Jahrhunderts,
2 stündig, Mo. Do. 14–15 *Baldauf*
1429. Liturgischer Gesang der russisch-orthodoxen Kirche:
Musikalische Struktur der Liturgie im Zusammen-
hang mit dem Ritus. 2 stündig, Mo. 11–13 *v. Gardner*
1430. Palaeographie: Die linienlose Stolp-Notation,
2 stündig, Fr. 17–19 *v. Gardner*

Siehe auch folgende Vorlesungen und Übungen:

Nr. 922 *Stadtmüller*, Der historische Materialismus und die
sowjetische Geschichtswissenschaft.

Nr. 924 *Stadtmüller*, Proseminar: Einführung in die russi-
sche (und ukrainische) Geschichte.

VII. Naturwissenschaftliche Fakultät

1. Mathematik:

- | | |
|--|------------------|
| 1431. Höhere Mathematik II A (Differential- und Integralrechnung), 4 stündig, Di. Fr. 10–12 | <i>Richter</i> |
| 1432. Übungen dazu, 2 stündig, Do. 14–16 | <i>Richter</i> |
| 1433. Höhere Mathematik II B (Analytische Geometrie und lineare Algebra), 4 stündig, Mo. Do. 10–12 | <i>Stein</i> |
| 1434. Übungen dazu, 2 stündig, Fr. 14–16 | <i>Stein</i> |
| 1435. Höhere Mathematik IV, 4 stündig, Mo. Do. 10–12 | <i>Seebach</i> |
| 1436. Übungen dazu, 2 stündig, Fr. 16–18 | <i>Seebach</i> |
| 1437. Darstellende Geometrie mit Übungen, 6 stündig, Di. Mi. Do. 7–9 | <i>Schmidt</i> |
| 1438. Algebra mit Übungen, 6 stündig, Di. Fr. 10–12, Do. 14–16 | <i>Kneser</i> |
| 1439. Integralgleichungen, 4 stündig, Mo. Do. 10–12 | <i>N. N.</i> |
| 1440. Programmierung elektronischer Rechenmaschinen, 2 stündig, Do. Fr. 12–13 | <i>Martensen</i> |
| 1441. Wahrscheinlichkeitsfelder, 3 stündig, Mi. 10–12, Do. 16–17 | <i>Richter</i> |
| 1442. Einführung in die Testtheorie, 3 stündig, Mi. 15–17, Do. 13–14 | <i>Bierlein</i> |
| 1443. Numerische Analysis, 2 stündig, Mi. 10–12 | <i>N. N.</i> |
| 1444. Lie'sche Gruppen II, 2 stündig, Di. Fr. 12–13 | <i>Kneser</i> |
| 1445. Ausgewählte Kapitel aus der Funktionentheorie, 2 stündig, Di. 16–18 | <i>Stein</i> |
| 1446. Ausgewählte Kapitel aus der Zahlentheorie, 3 stündig, Mi. 15–16, Fr. 14–16 | <i>Rieger</i> |
| 1447. Mathematik der Kranken- und Sachversicherung, 2 stündig, Mo. 15–17 | <i>Karrer</i> |
| 1448. Die historischen Grundlagen der abendländischen Mathematik mit Übungen, 2 stündig, Mi. 16–18 | <i>Vogel</i> |
| 1449. Physik bei Archimedes, 1 stündig, Di. 15–16 (zusammen mit Prof. Gerlach) | <i>Vogel</i> |

- | | |
|--|--------------------------------|
| 1450. Mathematisches Seminar, 2 stündig, Do. 14–16 | <i>Stein</i> |
| 1451. Mathematisches Seminar, 2 stündig, Do. 16–18 | <i>Kneser</i> |
| 1452. Mathematisches Seminar, 2 stündig, Mo. 14–16 | <i>N. N.</i> |
| 1453. Mathematisches Seminar, 2 stündig, Di. 14–16 | <i>N. N.</i> |
| 1454. Mathematisches Seminar, 2 stündig, Mi. 17–19 | <i>Bierlein</i> |
| 1455. Mathematisches Kolloquium, 2 stündig, Do. 18–20 | Die Dozenten
der Mathematik |
| 1456. Die exakten Wissenschaften im Altertum, 3 stündig,
Zeit nach Vereinbarung | <i>N. N.</i> |
| 1457. Seminar: Aus der Vorgeschichte der Infinitesimal-
rechnung, 1 stündig, Zeit nach Vereinbarung | <i>N. N.</i> |

Siehe auch folgende Vorlesung:

Nr. 791 Stegmüller, Berechenbarkeit, Entscheidbarkeit und Unentscheidbarkeit.

2. Astronomie:

- | | |
|---|-------------------|
| 1458. Astronomisches Kolloquium (gemeinsam mit den an-
deren Herren), 14 tägig, 2 stündig, Sa. 10–12 | <i>Wellmann</i> |
| 1459. Die Physik ausgedehnter Sternatmosphären,
2 stündig, Mi. 10–12
Mathematisches Institut, Schellingstraße 2–8 | <i>Wellmann</i> |
| 1460. Doppelsterne, 1 stündig, Di. 13–14
Mathematisches Institut, Schellingstraße 2–8 | <i>Schmeidler</i> |
| 1461. Physik der Sonnenatmosphäre, 2 stündig, Fr. 10–12
Mathematisches Institut, Schellingstraße 2–8 | <i>Güttler</i> |
| 1462. Bahnbestimmung, 3 stündig, Mo. Di. Do. 9–10
Mathematisches Institut, Schellingstraße 2–8 | <i>Schütte</i> |
| 1463. Astronomisches Praktikum, 2 stündig, Zeit nach Ver-
einbarung, Sternwarte | <i>Schmeidler</i> |
| 1464. Sternaufbau und Sternentwicklung, I. Grundlagen,
1 stündig, Do. 16–17 | <i>Biermann</i> |

3. Experimentalphysik:

- | | |
|--|--------------|
| 1465. Experimentalphysik für Naturwissenschaftler: Op-
tik und Elektrizität, 5 stündig, Mo. mit Fr. 7.45–8.30,
Gr. physikal. Hörsaal | <i>N. N.</i> |
|--|--------------|

1466. Experimentalphysik für Mediziner und Pharmazeuten: Optik und Elektrizität, 4 stündig, Di. mit Fr. 7.45–8.30, Gr. physikal. Hörsaal *N. N.*
1467. Anfängerpraktikum für Naturwissenschaftler, 3 semestrig, 4 stündig, Mo. Di. Mi. Nachm.
 Kurs A } I. Physikalisches Institut *N. N.*
 Kurs B } II. Physikalisches Institut *Rollwagen*
 Kurs C }
1468. Praktikum für Naturwissenschaftler und Pharmazeuten, 1 semestrig, 4 stündig, Fr. 13.30–17.30, I. Physikal. Institut *N. N.*
1469. Praktikum für Mediziner (gemeinsam mit J. Kranz), 4 stündig, I. Physikal. Institut *N. N.*
1470. Physikalisches Proseminar, 2 stündig, Mo. 17–19 (u.), Kl. physikal. Hörsaal *N. N.*
1471. Die freie Ladung (Elektrizität I), 2 stündig, Di. Do. 8–9, Hörsaal im II. Physikal. Institut *Rollwagen*
1472. Angewandte Physik: Elektrische Meßmethoden, 2 stündig, Mo. 15–17, Kl. physikal. Hörsaal *Auer*
1473. Fortgeschrittenen-Praktikum für Physiker, ganztägig:
 I. Physikal. Institut (gem. mit Fraunberger) *N. N.*
 II. Physikal. Institut (angew. Physik) *Rollwagen*
 Institut für Med. Optik (angew. Physik) *Schober*
1474. Fortgeschrittenen-Praktikum für Lehramtskandidaten, 7 stündig:
 I. Physikal. Institut *N. N.*
 II. Physikal. Institut (gem. mit Kinder) *Rollwagen*
1475. Sonderpraktikum: Elementarteilchen, ausgewählte Meßmethoden, 4 stündig, Mi. 14–18, Schellingstr. 5 *K. Gottstein*
1476. Physik der Röntgen- und Gammastrahlen, 2 stündig, Mo. 11–13, Kl. physikal. Hörsaal *Faessler*
1477. Didaktik des physikalischen Unterrichts, 2 stündig, Mi. 10–12, Kl. physikal. Hörsaal *Fraunberger*

1478. Optische Meßverfahren in der Mechanik und Wärmelehre, 1 stündig, Mo. 12–13, Kl. physikal. Hörsaal *Kranz*
1479. Methoden und Geräte der Molekülspektroskopie (angew. Physik), 1 stündig, Di. 15–16, Kl. physikal. Hörsaal *Moser*
1480. Aktuelle Probleme der Festkörperphysik, 1 stündig, 14 tägig, Fr. 14.40–16.10, Kl. physikal. Hörsaal *Welker*
1481. Elektronengeräte (angew. Physik), 2 stündig *Kinder*
1482. Spezialvorlesung aus der höheren Experimentalphysik, 1 stündig, Fr. 8–9, Hörsaal II. Physikal. Institut *Wienecke*
1483. Ausgewählte Kapitel aus der Röntgenphysik (angewandte Physik), 2 stündig, Do. 10–12, Kl. physikal. Hörsaal *Schober*
1484. Ausgewählte Kapitel aus der Elementarteilchenphysik, 2 stündig, Mo. 14.30–16, Kl. physikal. Hörsaal *K. Gottstein*
1485. Physikalisches Oberseminar, 2 stündig (u.), Di. 10.30–12.00, priv., Kl. physikal. Hörsaal *N. N.*
1486. Seminar: Spektroskopie der ultraweichen Röntgenstrahlen (u.), priv. *Faessler*
1487. Oberseminar für Diplomanden und Doktoranden des II. Physikal. Instituts, Mo. 10.30–12.00, Gr. Seminarraum II. Physikal. Institut *Rollwagen*
1488. Seminar über Plasmaphysik (gemeinsam mit Biermann, Schlüter und Fünfer), 2 stündig, Mo. 16–18 *Wienecke*
1489. Seminar zur Optik, 2 stündig, Do. 14–16 Institut für Med. Optik, Arnulfstraße 205 *Schober*
1490. Optisch-lichttechnisches Kolloquium, 2 stündig (Zeit und Ort wird jeweils bekanntgegeben) *Schober*
1491. Physikalisches Kolloquium, s. Nr. 1507 *Die Dozenten der Physik*
1492. Anleitung zu wissenschaftlichen Arbeiten *Faessler
Gerlach
Rollwagen
Schober
N. N.*

4. Theoretische Physik:

1493. Theoretische Physik IV: Optik, 4 stündig,
Di.-Fr. 9-10, Hörsaal des Dreier-Institutes *Bopp*
1494. Übungen zur theoretischen Optik, 2 stündig, in Grup-
pen unterteilt innerhalb der Zeiten Mo.-Di. 14-19,
Seminarraum innerhalb des Dreier-Institutes *Bopp*
1495. Seminar: Spezielle Probleme der theoret. Physik,
2 stündig, Fr. 16-18, (u.) *Bopp*
1496. Oberseminar: Felder und Teilchen,
2 stündig, Do. 16-18, (u.) *Bopp*
1497. Anleitung zu wissenschaftlichen Arbeiten,
halbtägig *Bopp*
1498. Theoretische Physik II: Mechanik der Kontinua mit
Übungen, 6 stündig, Di.-Fr. 9-10, Fr. 16-18, Großer
physikal. Hörsaal *Schlüter*
1499. Seminar über Plasmaphysik (gemeinsam mit Bier-
mann und Fünfer, TH), 2 stündig, Mo. 16-18 *Schlüter*
1500. Anleitung zu wissenschaftlichen Arbeiten, halbtägig *Schlüter*
1501. Theoretische Physik V: Thermodynamik mit Übun-
gen, 4 stündig, Mo.-Mi. 12-13, Mi. 16-17, Hörsaal
des Dreier-Institutes *Koppe*
1502. Seminar: Spezielle Probleme der Festkörperphysik,
2 stündig, Fr. 16-18, (u.) *Koppe*
1503. Anleitung zu wissenschaftlichen Arbeiten, halbtägig *Koppe*
1504. Extraterrestrische Physik, 2 stündig, Mi. 16-18,
Kleiner physikal. Hörsaal *Lüst*
1505. Philosophische Probleme der Physik (für alle Natur-
wissenschaftler), 1 stündig, Mi. 18-19, Kl. physikal.
Hörsaal *Mittelstaedt*
1506. Einführung in die Quantenelektrodynamik,
2 stündig, Mi. 14-16, Kl. physikal. Hörsaal *Dürr*
1507. Physikalisches Kolloquium (gemeinsam mit den Do-
zenten der TH), 2 stündig, Fr. 18-20 (nach besonde-
rer Ankündigung) *Die Dozenten
der Physik*

5. Chemie:

a) Anorganische Chemie:

1508. Übungen im Experimentieren und Vorträgen (für Lehramtsstudierende) (gem. mit Schmidt), 3 stündig, Mo. Mi. Fr. 13.00–16.30, Richard-Willstätter-Hörsaal, Meiserstr. 3 *Wiberg*
1509. Anorganisches und physikalisch-chemisches Kolloquium (gem. mit Schwab und den Dozenten der anorganischen und physikalischen Chemie), 14 tägig, Di. 17–18, (u.), Adolf-von-Baeyer-Hörsaal, Meiserstraße 3 *Wiberg*
1510. Anorganisch-chemisches Seminar (gem. mit den Dozenten der anorganischen Chemie), 1 stündig, Do. 17–18, (u.), Adolf-von-Baeyer-Hörsaal, Meiserstr. 3 *Wiberg*
1511. Anorganisches Grundpraktikum für Chemiker (gem. mit Fischer, Schmidt und Wille), ganztägig, Mo. mit Fr. 8–18, Sa. 8–12, Institut für Anorganische Chemie, Meiserstr. 1 *Wiberg*
1512. Anorganisches Fortgeschrittenenpraktikum für Chemiker (gem. mit Fischer und Schmidt), 1/2 Semester ganztägig, Institut für Anorganische Chemie, Meiserstr. 1 *Wiberg*
1513. Anorganisch-chemisches Praktikum für Naturwissenschaftler (gem. mit Fischer und Schmidt), ganz- oder halbtägig, Mo. mit Fr. 8–18, Sa. 8–12, Institut für Anorganische Chemie, Meiserstr. 1 *Wiberg*
1514. Anleitung zu selbständigen wissenschaftlichen Arbeiten (gem. mit den Dozenten der anorganischen Chemie), ganztägig, Institut für Anorganische Chemie, Meiserstr. 1 *Wiberg*
1515. Spezielle anorganische Chemie III (Metallorganische Verbindungen), 2 stündig, Mo. 11–12, Do. 10–11, Adolf-von-Baeyer-Hörsaal, Meiserstr. 3 *Fischer*
1516. Anorganische Chemie in systematischer Betrachtungsweise II, 2 stündig, Mo. Mi. 8–9, Adolf-von-Baeyer-Hörsaal, Meiserstr. 3 *M. Schmidt*

1517. Analytische Chemie II (für Anfänger), 3 stündig, Di. Mi. Do. 11–12, Justus-von-Liebig-Hörsaal, Meiserstraße 3 *Wille*
1518. Die Theorie der chemischen Bindung, 2 stündig, Fr. 14–16, Richard-Willstätter-Hörsaal, Meiserstr. 3 *Wille*
1519. Ausgewählte Kapitel aus der anorganischen Chemie, 1 stündig, Fr. 9–10, Richard-Willstätter-Hörsaal, Meiserstr. 3 *Klement*
1520. Ausgewählte Kapitel aus der analytischen Chemie, 1 stündig, Fr. 11–12, Adolf-von-Baeyer-Hörsaal, Meiserstraße 3 *Lux*
1521. Seminar für Chemiewirtschaft, 2 stündig, 14 tägig, Mo. 10–12, (u.), Richard-Willstätter-Hörsaal, Meiserstr. 3 *Balke*

b) Organische Chemie:

1522. Organische Experimentalchemie, 5 stündig, Mo. mit Fr. 9–10, Justus-von-Liebig-Hörsaal, Meiserstr. 3 *Huisgen*
1523. Organisch-chemisches Praktikum (gem. mit N. N.) priv., ganz- oder halbtägig, Mo. mit Fr. 8–18, Sa. 8–12, Institut für Organische Chemie, Karlstr. 23 *Huisgen*
1524. Chemisches Praktikum für Mediziner (gem. mit E. D a n e), 6 stündig in 4 Parallelkursen; Termine s. Sonderanschläge, Institut für Organische Chemie, Karlstr. 23 *Huisgen*
1525. Anleitung zu selbständigen wissenschaftlichen Arbeiten (gem. mit den Dozenten der organischen Chemie), nur ganztägig, Institut für Organische Chemie, Karlstr. 23 *Huisgen*
1526. Organisch-chemisches Seminar (gem. mit N. N.), 1 stündig, Fr. 17.15–18.15, Adolf-von-Baeyer-Hörsaal, Meiserstr. 3 *Huisgen*
1527. Organisch-chemisches u. Biochemisches Kolloquium (gem. mit den Dozenten der Organischen- und Biochemie), 1 stündig, Mo. 17–18, Adolf-von-Baeyer-Hörsaal, Meiserstr. 3 *Huisgen*

1528. Spezielle organische Chemie, 3 stündig,
Di. Do. Fr. 8-9, Adolf-von-Baeyer-Hörsaal, Meiser-
straße 3 *N. N.*
1529. Allgemeine Regeln der organischen Chemie, 2 stün-
dig, Do. 11-13, Richard-Willstätter-Hörsaal, Meiser-
straße 3 *E. Schmidt*
1530. Alkaloidchemie, 2. Hälfte, 2 stündig, Mi. Fr. 12-13,
Richard-Willstätter-Hörsaal, Meiserstr. 3 *Bertho*
1531. Theoretische organische Chemie II, 3 stündig,
Di. Do. 14.00-15.05, Richard-Willstätter-Hörsaal,
Meiserstr. 3 *Klages*
1532. Gattermann-Seminar (gem. mit H. Behringer),
2 stündig, Mi. 17.30-19.00, Richard-Willstätter-Hör-
saal, Meiserstr. 3 *Klages*
1533. Chemisches Seminar für Mediziner II (Organische
Chemie) (Teil des Chem. Praktikums für Mediziner),
2 stündig, Fr. 16-18, Justus-von-Liebig-Hörsaal, Mei-
serstraße 3 *Dane*
1534. Chemie der Kohlenhydrate, 2 stündig, Di. 10-11,
Do. 9-10, Richard-Willstätter-Hörsaal, Meiserstr. 3 *Behringer*

c) Biochemie:

1535. Spezielle Biochemie II, 3 stündig, Di. Mi. Do. 9-10,
Adolf-von-Baeyer-Hörsaal *Lynen*
1536. Biochemisches Praktikum (nach Vereinbarung) ganz-
tägig für 4-6 Wochen, Institut für Biochemie, Karl-
straße 23 *Lynen*
1537. Anleitung zu selbständigen wissenschaftlichen Ar-
beiten (gem. mit L. Jaenicke), ganztägig, Institut für
Biochemie, Karlstr. 23 *Lynen*
1538. Organisch-chemisches und biochemisches Kollo-
quium (gem. mit den Dozenten der organischen Che-
mie und Biochemie), 1 stündig, Mo. 17-18, Adolf-von-
Baeyer-Hörsaal *Lynen*
1539. Die biologischen Oxydationen, 2 stündig,
Mo. u. Fr. 8-9, Richard-Willstätter-Hörsaal, Meiser-
straße 3 *Jaenicke*

1540. Anleitung zu selbständigen wissenschaftlichen Arbeiten, Mo.-Fr. ganztägig
Max-Planck-Institut für Biochemie, Goethestr. 31
Butenandt
(gemeinsam mit
Dannenberg und
Rubenstein)
1541. Physiologische Chemie II (Hauptvorlesung)
a) Chemie und Biochemie der Lipide und Kohlenhydrate, 4 stündig, Mo. mit Do. 8-9, Physiol.-chem. Institut, Großer Hörsaal;
Karlson
b) Hormone, 1 stündig, Fr. 8-9, Physiol.-chem. Institut, Großer Hörsaal
Dannenberg
1542. Physiologisch-chemisches Praktikum f. Fortgeschrittene, 14 Tage ganztägig
Karlson
u. *Meyer*
1543. Anleitung zu selbständigen wissenschaftlichen Arbeiten, ganztägig, Mo.-Fr.
Karlson
1544. Praktikum über Chromatographie und Elektrophorese (für Chemiker, Naturwissenschaftler u. Mediziner). Dauer etwa 4 Wochen, ganztägig, nach Vereinbarung, Max-Planck-Institut für Eiweiß- und Lederforschung, Schillerstr. 46
Graßmann
1545. Anleitung zu selbständigen wissenschaftlichen Arbeiten, ganztägig, Max-Planck-Institut für Eiweiß- und Lederforschung, Schillerstr. 46
Graßmann
- d) Chemische Technologie:
1546. Chemische Technologie mit Betriebsbesichtigungen, II. Teil; Anorgan. Industrie, 2 stündig, Richard-Willstätter-Hörsaal, Meiserstr. 3
Hüttel
1547. Chemisch-technologisches Praktikum, ganztägig (für 2-3 Wochen), Zeit nach Vereinbarung
Hüttel
- e) Physikalische Chemie:
1548. Physikalische Chemie II (Kinetik, Elektrochemie), 3 stündig, Di. Mi. Fr. 10-11, Liebig-Hörsaal, Meiserstraße 3
Schwab
1549. Grundeinführung in die physikalische Chemie, 1 stündig, Mo. 10-11, Liebig-Hörsaal, Meiserstr. 3
Schwab

1550. Physikalisch-chemisches Praktikum, halbtägig, Mo. mit Fr. 8-18, Physikalisch-Chemisches Institut, Sophienstr. 11 *Schwab*
1551. Anleitung zu selbständigen wissenschaftlichen Arbeiten, ganztägig (gem. mit Dickel, Stuke, Wittig, Block und Noller), Physikalisch-Chemisches Institut, Sophienstr. 11 *Schwab*
1552. Physikalisch-chemische Rechenübungen, 1 stündig, Do. 10-11, Willstätter-Hörsaal, Meiserstr. 3 (u.) *Schwab*
1553. Katalyse, 1 stündig, Mo. 9-10, Baeyer-Hörsaal, Meiserstraße 3 *Schwab*
1554. Anorganisches und physikalisch-chemisches Kolloquium (gem. mit Wiberg und den Dozenten der anorganischen und physikalischen Chemie), 14 tägig, 1 stündig, Mi. 18-19, Baeyer-Hörsaal, Meiserstraße 3 (u.) *Schwab*
1555. Besprechung neuerer physikalisch-chemischer Arbeiten, 1 stündig, Di. 15-16, Kolloquium des Physikalisch-Chemischen Instituts, Sophienstr. 11 (u.) *Schwab*
1556. Einführung in die mathematische Behandlung der Naturwissenschaften, 3 stündig, Mo. Di. Mi. 10-11, Baeyer-Hörsaal, Meiserstr. 3 *Dickel*
1557. Thermodynamik der irreversiblen Prozesse, 2 stündig, Mo. Fr. 8-9, Kl. physikal. Hörsaal, Universität *Stuke*
1558. Chemie der metallischen Systeme, 3 stündig, Di. Do. Fr. 11-12, Kolloquiumsraum des Physikalisch-Chemischen Instituts, Sophienstr. 11 *Wittig*
1559. Isotherme Kinetik zusammengesetzter Prozesse, 2 stündig, Mo. 12-13, Do. 10-11, Kolloquiumsraum des Physikalisch-Chemischen Instituts, Sophienstr. 11 *Noller*
- 6. Pharmazie und Lebensmittelchemie:**
1560. Pharmazeutische Chemie (in 4 Teilen), Teil II: Metalle, 4 stündig, Do. Fr. 8.15-9.45, Hörsaal, Amerika-Haus, Karolinenplatz 3 *Bamann*
1561. Analytisch-chemisches Praktikum für Pharmazeuten und Lebensmittelchemiker (gem. mit den Assistenten des Instituts), halb- und ganztägig, Institut für Pharmazie und Lebensmittelchemie, Sophienstr. 10 *Bamann*

1562. Pharmazeutisch-chemisches Praktikum (gem. mit den Assistenten des Instituts), ganztägig, Institut für Pharmazie und Lebensmittelchemie, Sophienstr. 10 *Bamann*
1563. Praktikum in galenischer Pharmazie und in pharmazeutischer Homöopathie (gem. mit Ullmann), 3 stündig, Zeit nach Vereinbarung, Institut für Pharmazie und Lebensmittelchemie, Sophienstr. 10 *Bamann*
1564. Lebensmittelchemisches Praktikum (gem. mit den Assistenten des Instituts), halb- und ganztägig, Institut für Pharmazie u. Lebensmittelchemie, Sophienstraße 10 *Bamann*
1565. Wissenschaftliche Exkursionen, Zeit nach Vereinbarung *Bamann*
1566. Pharmazeutisches und lebensmittelchemisches Kolloquium (gem. mit den Dozenten und Assistenten des Institutes), 14 tägig *Bamann*
1567. Anleitung zu wissenschaftlichen Arbeiten (gem. mit den Dozenten für Pharmazie u. Lebensmittelchemie), ganztägig *Bamann*
1568. Ausgewählte Kapitel der Pharmazie, 2 stündig, Mo. 11.00–11.45, Do. 11.45–12.30, Ort nach Vereinbarung *Reichert*
1569. Neuere Arzneimittel (in 3 Teilen), Teil I, 1 stündig, Do. 18.15–19.00, Ort nach Vereinbarung *Reichert*
1570. Pharmazeutisch-chemische Untersuchungsverfahren (in 2 Teilen), Teil II: Untersuchung von Arzneigemischen u. Arzneispezialitäten, 2 stündig, Do. 10–11.30, Hörsaal, Amerika-Haus, Karolinenplatz 3 *Thies*
1571. Physiologisch - chemische Untersuchungsverfahren (Blut, Harn, Magenflüssigkeit u. a.) mit Übungen für Pharmazeuten, 4 stündig, Zeit nach Vereinbarung, Hörsaal, Amerika-Haus, Karolinenplatz 3 *Thies*
1572. Lebensmittelchemie und Lebensmitteltechnologie (in 3 Teilen), Teil II: 3 stündig, Di. 9.15–11.30, Institut f. Pharmazie und Lebensmittelchemie, Sophienstr. 10, Kolloquienraum *Springer*
1573. Seminar zum lebensmittelchemischen Praktikum, Ort und Zeit nach Vereinbarung (u.) *Springer*

1574. Mikrobiologische Verfahren in Pharmazie und Lebensmittelchemie unter Einschluß der Grundzüge der Bakteriologie und Hygiene (in 2 Teilen), Teil II: 1 stündig, Fr. 9.45–10.30, Hörsaal, Amerika-Haus, Karolinenplatz 3 *Springer*
1575. Lehrausflüge zur Besichtigung von Betrieben der Lebensmittelindustrie, Zeit nach Vereinbarung (u.) *Springer*
1576. Pharmazeutische Technologie (in 2 Teilen), Teil II: Emulsionen, Salben, Seifen, Pflaster, Zäpfchen, 3 stündig, Ort und Zeit nach Vereinbarung *Ullmann*
1577. Galenisch-pharmazeutisches Seminar, 3 stündig, Zeit nach Vereinbarung, Institut für Pharmazie und Lebensmittelchemie, Sophienstraße 10, Kolloquienraum (u.) *Ullmann*
1578. Analytische Chemie für Pharmazeuten und Lebensmittelchemiker, 2 stündig, Mo. 10–12, Gr. biologischer Hörsaal, Luisenstr. 14 *Kallinich*
1579. Neuere Arzneimittelsynthesen (in 2 Teilen), Teil I, 1 stündig, Ort und Zeit nach Vereinbarung *Schriever*
1580. Allgemeine Bestimmungen und Nomenklatur des Nachtrags zum DAB 6 (in 2 Teilen), Teil II, 1 stündig, Ort und Zeit nach Vereinbarung *Schriever*
1581. Biochemische Betrachtungen im Bereich der Pharmazie, 1 stündig, Ort und Zeit nach Vereinbarung *Trapmann*
1582. Die modernen Verteilungsverfahren, ihre Geschichte und ihre Anwendung auf den Gebieten der Pharmazie mit Übungen, 2 stündig, Ort und Zeit nach Vereinbarung *Trapmann
Schönenberger*
1583. Pharmazeutische Präparatenkunde (in 2 Teilen), Teil II, 1 stündig, Ort und Zeit nach Vereinbarung *Schönenberger*
1584. Apotheken- und Arzneimittelrecht (in 2 Teilen), Teil I, 1 stündig, Zeit nach Vereinbarung, Pharmakolog. Institut, Nußbaumstr. 28 *Schlemmer*
1585. Lebensmittelgesetzgebung mit praktischen Beispielen (in 3 Teilen), Teil I, 1 stündig, Do. 8.15–9.00, Institut für Pharmazie und Lebensmittelchemie, Sophienstr. 10, Kolloquienraum *Hamann*
1586. Ausgewählte Kapitel der Lebensmittelchemie, 2 stündig, Ort und Zeit nach Vereinbarung *Lück*

7. Pharmazeutische Arzneimittellehre:

1587. Pharmazeutische Arzneimittellehre (in 4 Teilen), Teil I: Nervina und Stomachica, 2 stündig, Mi. 8.15–9.45, Gr. biolog. Hörsaal, Luisenstr. 14 *Hörhammer*
1588. Einführung in das Praktikum zur Pharmazeutischen Arzneimittellehre (in 4 Teilen), Teil I: Flores und Einzeldrogen (gem. mit den Assistenten des Instituts), 1 stündig, Di. 8.15–9.00, Gr. biolog. Hörsaal, Luisenstr. 14 *Hörhammer*
1589. Ausgewählter Stoff aus der Pharmazeutischen Arzneimittellehre (in 4 Teilen), Teil I: Species (gem. mit den Assistenten des Instituts), 1 stündig, Di. 9–9.45, Gr. biolog. Hörsaal, Luisenstr. 14 *Hörhammer*
1590. Mikroskopische Übungen u. andere Untersuchungsverfahren zur Pharmazeutischen Arzneimittellehre (in 4 Teilen), Teil I (gem. mit H. Wagner und den Assistenten des Instituts), 4 stündig, Di. 10–13 für 5. und 6. Semester und Teilnehmer des galenischen Praktikums; Mi. 10–13 für 3. und 4. Semester, Institut für Pharmazeutische Arzneimittellehre, Karlstraße 29 *Hörhammer*
1591. Übungen in der pharmakognostischen Teeanalyse (in 4 Teilen), Teil I (gem. mit den Assistenten des Instituts), 4 stündig, Di. 14–17 für 5. und 6. Semester u. Teilnehmer des galenischen Praktikums; Mi. 14–17 für 3. und 4. Semester, Institut für Pharmazeutische Arzneimittellehre, Karlstr. 29 *Hörhammer*
1592. Wissenschaftliches Kolloquium (gem. mit H. Wagner und den Assistenten des Instituts), 14 tägig, Ort und Zeit nach Vereinbarung (u.) *Hörhammer*
1593. Wissenschaftliche Exkursionen, Zeit nach Vereinbarung (u.) *Hörhammer*
1594. Allgemeine Botanik für Tiermediziner, 2 stündig, Mi. 8.30–10.00, Hörsaal II, Veterinärstr. 13 *Hörhammer*
1595. Spezielle Botanik mit besonderer Berücksichtigung der Futter- u. Giftpflanzen für Tiermediziner, 2 stündig, Mi. 7.00–8.30, Hörsaal II, Veterinärstr. 13 *Hörhammer*

1596. Wissenschaftliche Exkursionen für Tiermediziner, Zeit nach Vereinbarung (u.) *Hörhammer*
1597. Anleitung zu wissenschaftlichen Arbeiten (gem. mit H. Wagner, ganztägig, Mo. mit Fr. 8–18, Sa. 8–12, Institut für Pharmazeutische Arzneimittellehre, Karlstraße 29 *Hörhammer*
1598. Einführung in pflanzenchemische Arbeiten, Teil II, 2 stündig, Zeit nach Vereinbarung, Kl. Hörsaal, Institut für Pharmazeutische Arzneimittellehre, Karlstraße 29 *Wagner*

8. Kristallographie und Mineralogie:

1599. Mineralogie, 3 stündig, Mo. 10–12 und wahlweise Di. 10–11 oder Do. 9–10 *Menzer*
1600. Übungen zur Mineralogie, 2 stündig, wahlweise Di. 11–13 oder Do. 10–12 (beschränkte Teilnehmerzahl) *Menzer*
1601. Kristallstruktur, 3 stündig, Di. 16.30–18.00, Do. 15–16 *Menzer*
1602. Übungen im Bestimmen von Kristallstrukturen, 2 stündig, Do. 16–18 (beschränkte Teilnehmerzahl) *Menzer*
1603. Kristallographische und mineralogische Übungen für Fortgeschrittene, halbtägig *Menzer*
1604. Anleitung zu wissenschaftlichen Arbeiten, halbtägig *Menzer*
1605. Spezielle Edelsteinkunde, Teil II, 14 tägig, 2 stündig, Zeit nach Vereinbarung (u.) *Eppler*

9. Allgemeine und angewandte Geologie und Mineralogie:

1606. Geologie II für Forstleute, 1 stündig, Di. 10–11, Geologisches Institut, Luisenstr. 37 *Maucher*
1607. Gesteinskundliches Praktikum für Forstleute, 2 stündig, Di. 11–13, Geologisches Institut, Luisenstraße 37 *Maucher*
1608. Geologisches Praktikum für Anfänger (Karte u. Profil), 2 stündig, Do. 15–17, Geologisches Institut, Luisenstraße 37 *Maucher*

1609. Lagerstättenkunde, 2 stündig, Mi. Fr. 10–11,
Geologisches Institut, Luisenstr. 37 *Maucher*
1610. Anleitung zu selbständigen wissenschaftlichen Ar-
beiten (gemeinsam mit Prof. Dr. Neumaier u. Priv.-
Doz. Dr. Schneider) *Maucher*
1611. Exkursionen zur Geologie Münchens und seiner Um-
gebung mit Einführungen (gem. mit Dr. Schneider),
14 tällig je $\frac{1}{2}$ Tag, Zeit nach Vereinbarung *Maucher,
Schneider*
1612. Das Luftbild und seine Verwendung in der Geologie,
3 stündig *Hofmann,
Maucher*
1613. Geologie von Deutschland, 2. Teil (der Oberbau),
2 stündig, Di. 16–18, Geologisches Institut, Luisen-
straße 37 *Neumaier*
1614. Gesteinskundliche Übungen für Naturwissenschaft-
ler, 2 stündig, Di. 15–17, Geologisches Institut, Lui-
senstraße 37 *Schneider*
1615. Geologische Zeichen- und Kartierungsübungen,
6 tällig, Geologisches Institut (nach vorheriger An-
meldung, Zeit nach Vereinbarung) *Schneider*
1616. Glazialgeologie (mit Exkursionen), 1 stündig,
Do. 12–13, Geologisches Institut, Luisenstr. 37 *Schneider*
1617. Einführung in die Geologie der Alpen, 2 stündig,
Fr. 15–17, Geologisches Institut, Luisenstr. 37 *E. Kraus*
1618. Anleitung zu selbständigen geologischen Arbeiten
in den Alpen, nach Vereinbarung *E. Kraus*
- 15. Gesteinskunde:**
1619. Gesteinsbildende Mineralien, 3 stündig,
Di. 10–12, Do. 11–12 *Fischer*
1620. Hydrogeologie von Bayern, 2 stündig, Fr. 11–13 *Fischer*
1621. Mikroskopisches Praktikum für Anfänger,
3 stündig, Mo. 9–12 *Fischer*
1622. Mikroskopisches Praktikum für Fortgeschrittene,
4 stündig, Mo. 14–18 *Fischer*
1623. Untersuchung radioaktiver Gesteine im Gelände u.
Labor, 1 stündig, Mi. 11–12 *Ziehr*

11. Geophysik:

1624. Seismik und ihre Anwendung, 2 stündig, Di. Do. 9–10
Institut für Angewandte Geophysik, Richard-
Wagner-Straße 10 *Angenheister*
1625. Einführung in die Vorlesungen der Geophysik mit
Übungen, II. Teil, 2 stündig, Mi. 9–10 und nach Ver-
einbarung, Institut für Angew. Geophysik *Angenheister*
1626. Berechnung von Modellen in der angewandten Geo-
physik mit Übungen, 2 stündig, Zeit nach Verein-
barung, Institut für Angew. Geophysik *Angenheister*
1627. Geophysikalische Übungen (gem. mit O. Förtsch),
4 stündig, Mi. 14–17 s. t., Institut für Angew. Geo-
physik *Angenheister*
1628. Geophysikalisches Seminar, 2 stündig, 14 tägig, Zeit
und Ort nach Vereinbarung (u.) *Angenheister*
1629. Anleitung zu selbständigen wissenschaftlichen Ar-
beiten, Zeit und Ort nach Vereinbarung *Angenheister*
1630. Physik der festen Erde, 2 stündig, Fr. 14–16, Institut
für Angew. Geophysik *Hardtwig*
1631. Wellenvorgänge in der Geophysik, 2 stündig,
Fr. 16–18, Institut für Angew. Geophysik *Hardtwig*
1632. Seismische Instrumentenkunde, 1 stündig, Mi. 11–12,
Institut für Angew. Geophysik *Förtsch*
1633. Geophysikalische Übungen mit Exkursionen (gem.
mit G. Angenheister), Mi. 14–17 s. t. *Förtsch*

12. Paläontologie und historische Geologie:

1634. Historische Geologie (Erdgeschichte) mit Lehrwan-
derungen, 4 stündig, Di. mit Fr. 8–9, Institut für Palä-
ontologie und historische Geologie *Dehm*
1635. Tiere der Vorwelt (Paläontologie für Biologen),
2 stündig, Mi. 10–12 *Dehm*
1636. Paläontologisch-stratigraphisches Praktikum, ganz-
oder halbtägig *Dehm,
Hagn*
1637. Anleitung zu wissenschaftlichen Arbeiten, ganz-
oder halbtägig *Dehm*

1638. Die Stratigraphie und Paläogeographie der Bayerischen Alpen und ihres Vorlandes (mit Exkursionen), 2 stündig, Zeit nach Vereinbarung *Hagn*
1639. Geologie von Griechenland, 1 stündig, Zeit nach Vereinbarung *Hagn*
1640. Anleitung zu wissenschaftlichen Arbeiten auf dem Gebiet der Mikropaläontologie, ganz- oder halbtägig *Hagn*

13. Botanik:

1641. Allgemeine Botanik (für Naturwissenschaftler, Pharmazeuten und Mediziner), 5 stündig, Mo. und Di. von 15–17, Do. 15–16, Gr. biolog. Hörsaal, Luisenstr. 14 *Brauner*
1642. Mikroskopischer Kurs für Anfänger (Zellen- und Gewebelehre), 4 stündig, Mi. 14–18, Mikrosäle des Botanischen Instituts, Voranmeldung erforderlich, Teilnehmerzahl begrenzt *Brauner*
1643. Großes Praktikum II (Angiospermen), 20 stündig, Mo. mit Fr. 8–12, Botanisches Institut, Voranmeldung erforderlich, Teilnehmerzahl begrenzt *Brauner, gemeinsam mit Hager und Jung*
1644. Physiologischer Kurs, 5 stündig, Di. 8–12 und 13–17 (Parallelkurs), Physiologischer Kurssaal des Botanischen Instituts, Voranmeldung erforderlich, Teilnehmerzahl begrenzt *Brauner, gemeinsam mit Rau*
1645. Botanisches Kolloquium (gemeinsam mit den übrigen Dozenten der Botanischen Institute) (u. S.), nach Vereinbarung *Brauner*
1646. Seminar für Doktoranden und Staatsexamenskandidaten, 2 stündig, Mi. 8.00–9.30, Kl. Hörsaal des Botanischen Instituts (u.) *Brauner/
Merxmüller*
1647. Systematische Botanik II, 4 stündig, Di. u. Do. 14–16, Gr. Hörsaal des Botanischen Instituts *Merxmüller*
1648. Übungen zur Pflanzenbestimmung und Blütenmorphologie, 3 stündig, Mo. 14–17, Mikrosäle des Botanischen Instituts *Merxmüller*
1649. Exkursionen zum Bestimmungskurs (u.) *Merxmüller*
1650. Photo- und Chemosynthese, 2 stündig, Fr. 14.30–16, Kl. Hörsaal des Botanischen Instituts *Bukatsch*

1651. Mikrobiologisch-mikrotechnisches Praktikum,
2 stündig, Fr. 16.15–17.45, Physiologischer Kursaal
des Botanischen Instituts *Bukatsch*
1652. Entwicklungsphysiologie der Pflanzen, 2 stündig,
Mo. 14.30–16.00. Kl. Hörsaal d. Botanischen Instituts *Barthelmeß*
1653. Entstehung, Verbreitung und Kulturgeschichte der
Nutzpflanzen, 1 stündig, Do. 16.30–17.45, Kl. Hörsaal
des Botanischen Instituts *Barthelmeß*
1654. Praktische Übungen zur Vererbungslehre, 4 stündig,
Fr. 14–17, Mikrosäle des Botanischen Instituts *Schötz*
1655. Blütenökologische Übungen, 2 stündig, Mi. 10–12,
Mikrosäle des Botanischen Instituts *Poelt*
1656. Einführung in die Pflanzensoziologie mit Übungen
und Exkursionen, 2 stündig, Mi. 14.30–16.00 Kl. Hör-
saal des Botanischen Instituts *Poelt*
1657. Anleitung zu selbständigen wissenschaftlichen Ar-
beiten, ganz- oder halbtägig:
- a) physiologischer Richtung *Brauner*
 - b) systematischer und pflanzengeographischer
Richtung *Merxmüller*
 - c) physiologischer und mikrobiologischer Richtung *Bukatsch*
 - d) cytologischer und genetischer Richtung *Barthelmeß*
 - e) genetisch-physiologischer Richtung *Schötz*
 - f) systematischer und pflanzengeographischer
Richtung *Poelt*
1658. Ausgewählte Kapitel aus dem Gebiet des Natur-
schutzes und der Landschaftsökologie, 2 stündig, mit
Exkursionen, Zeit nach Vereinbarung, Kristallogra-
phisches Institut, Luisenstr. 37/II. *O. Kraus*

14. Zoologie:

1659. Vergleichende Anatomie für Mediziner u. Biologen,
3 stündig, Mo. u. Di. 17.10–18.15, Großer biologischer
Hörsaal *Antrum*
1660. Zoologische Übungen für Mediziner (Baupläne und
Vererbung), 3 stündig, Fr. 16.15–18.30, Gr. biolog.
Kursaal *Antrum*

1661. Zoologische Übungen für Anfänger (Biologen; Zoologen im Nebenfach), 5 stündig, Mo. 10–12, Fr. 16.15–18.30, Großer biolog. Kurssaal	<i>Aurum</i>
1662. Großes zoologisches Praktikum I und II, ganztägig	<i>Aurum</i>
1663. Zoologisches Seminar (gem. mit den Dozenten der Zoologie), 14 tágig, Do. 17–19, Kl. biolog. Hörsaal	<i>Aurum</i>
1664. Zoologisches Kolloquium (gem. mit den Dozenten u. Assistenten des Institutes) (u. S.), nach Vereinbarung	<i>Aurum</i>
1665. Vergleichende Tierphysiologie I (Vegetative Leistungen), 2 stündig, Di. u. Fr. 10–11, Gr. biolog. Hörsaal	<i>Aurum</i>
1666. Anleitung zu wissenschaftlichen Arbeiten, ganztägig	<i>Aurum</i>
1667. Spezielle Zoologie II (Onychophora, Arthropoda ohne Insekten), 3 stündig, Di. Do. Fr. 9–10, Kl. biolog. Hörsaal	<i>Kaestner</i>
1668. Anleitung zu wissenschaftlichen Arbeiten, ganztägig	<i>Kaestner</i>
1669. Kolloquium für Lehramtskandidaten: Grundfragen der Biologie, 2 stündig, Di. 17–19, Kl. biolog. Hörsaal	<i>Lindauer</i>
1670. Anleitung zu wissenschaftlichen Arbeiten, ganztägig	<i>Lindauer</i>
1671. Bestimmungsübungen an einheimischen Insekten (nebst Einführung in ihre Lebensweise), 5 stündig, Mi. 11–13, Do. 11–13.15, Gr. biolog. Kurssaal	<i>Jacobs</i>
1672. Anleitung zu wissenschaftlichen Arbeiten, ganztägig	<i>Jacobs</i>
1673. Muskelphysiologie, 2 stündig, Mi. u. Do. 10–11, Kleiner biolog. Hörsaal	<i>Burkhardt</i>
1674. Anleitung zu wissenschaftlichen Arbeiten, ganztägig	<i>Burkhardt</i>
1675. Vergleichende Physiologie des Zentralnervensystems, 1 stündig, Mi. 11–12, Kl. biolog. Hörsaal	<i>Schwartzkopff</i>
1676. Kurs der vergleichenden Physiologie, 4 stündig, Di. u. Do. 14–17, Vorbesprechung: Di. 11–12, Gr. biologischer Kurssaal	<i>Schwartzkopff, Langer</i>
1677. Anleitung zu wissenschaftlichen Arbeiten, ganztägig	<i>Schwartzkopff</i>
1678. Anleitung zu wissenschaftlichen Arbeiten, ganztägig	<i>Langer</i>
1679. Bau und Entwicklung der Nervenzelle, 2 stündig, Do. 15–17, Kl. biolog. Hörsaal	<i>Schneider</i>

1680. Anleitung zu wissenschaftlichen Arbeiten im Bereich der Abteilung für vergleichende Nervenphysiologie an der Deutschen Forschungsanstalt für Psychiatrie (Max-Planck-Institut), gantztägig *Schneider*
1681. Kurs der vergleichenden Anatomie der Insekten, 4 stündig, Mi. 14–18, Gr. biolog. Kurssaal *Renner*
1682. Anleitung zu wissenschaftlichen Arbeiten, gantztägig *Renner*
1683. Kurs der Entwicklungsgeschichte der Wirbeltiere, 3 stündig, Mo. 14–17, Gr. biolog. Kurssaal *v. Dehn*
1684. Anleitung zu wissenschaftlichen Arbeiten, gantztägig *v. Dehn*
1685. Kennzeichen der Säugetiere Deutschlands, 1 stündig, Di. 12–13, Kl. biolog. Hörsaal *Kabmann*
1686. Anleitung zu wissenschaftlichen Arbeiten, gantztägig *Kabmann*
1687. Die Tierwelt des Meeres, 1 stündig, Di. 14–15, Kl. biolog. Hörsaal *Hellmich*
1688. Exkursionen zur Kenntnis der Tierwelt der Alpen, nach Vereinbarung (u.) *Hellmich*
1689. Anleitung zu wissenschaftlichen Arbeiten im Bereich der Zoologischen Staatssammlung, gantztägig *Hellmich*
1690. Systematische Feldornithologie mit Exkursionen, 1 stündig, Fr. 14–15, Kl. biolog. Hörsaal *Wüst*
1691. Biologie der Fortpflanzung (mit besonderer Berücksichtigung der Säugetiere und des Menschen), 2 stündig, Di. u. Do. 11–12, Kl. biolog. Hörsaal *Buchner*
1692. Anleitung zu wissenschaftlichen Arbeiten, gantztägig *Buchner*
1693. Didaktik optischer und akustischer Unterrichtsmittel in der Biologie, Di. 16–17, Kleiner biolog. Hörsaal *H. Kaudewitz*
1694. Zoologie der Wirbeltiere, 2 stündig, Fr. 11–13 *Lorenz*
- 15. Anthropologie und Humangenetik:**
1695. Art- und Rassenlehre beim Menschen, 2 stündig, Di. 18 s. t. *Saller*
1696. Angewandte Anthropologie, 1 stündig, Mo. 14 s. t. *Saller*
1697. Humangenetik I (Grundlagen der menschlichen Erb-
lehre), 1 stündig, Di. 17 s. t. *Ziegelmayr*
1698. Die menschlichen Blutgruppen und ihre Vererbung, 1 stündig, Zeit nach Vereinbarung *Schwarzfischer*

1699. Anthropologischer Untersuchungskurs II, 1 stündig alle 14 Tage 2 Stunden, Mi. 17.15–18.45, im Wechsel mit Anthropologischem Kolloquium *Schwarzfischer u. Ziegelmayer*
1700. Anthropologisches Kolloquium über neuere Arbeiten, 1 stündig, alle 14 Tage 2 Stunden, Mi. 17.15–18.45, im Wechsel mit Anthropologischem Untersuchungskurs *Saller gemeinsam mit Schwarzfischer u. Ziegelmayer*
1701. Anleitung zu selbständigen wissenschaftlichen Arbeiten, halbtägig, Zeit nach Vereinbarung *Saller gemeinsam mit Schwarzfischer u. Ziegelmayer*
1702. Anleitung zu praktischen Arbeiten im Institut, Zeit nach Vereinbarung *Saller, gemeinsam mit Schwarzfischer u. Ziegelmayer*

Die Vorlesung „Art- und Rassenlehre beim Menschen“ findet im großen Hörsaal für Geologie, Luisenstraße 37/I (Eingang auch durch das Institut für Anthropologie und Humangenetik möglich) statt. Die anderen Vorlesungen und Übungen finden im Hörsaal des Instituts für Anthropologie und Humangenetik, Richard-Wagner-Str. 10/I., statt.

16. Geographie:

1703. Länderkunde von Europa, 4 stündig, Di. Mi Do. Fr. 9–10 *Louis*
1704. Geographisches Oberseminar, 2 stündig, Do. 10–12 *Louis*
1705. Geographisches Seminar: Karteninterpretation für Fortgeschrittene, 2 stündig, Fr. 11–13 *Louis*
1706. Geographisches Unterseminar, Geomorphologie, 2 stündig, Mi. 10–12 *Louis durch Wilhelm*
1707. Geographisches Praktikum, 2 stündig, Zeit nach Vereinbarung *Louis durch Wilhelm*

1708. Anleitung zu wissenschaftlichen Arbeiten (gem. mit den übrigen Dozenten der Geographie) halbtägig (u.) *Louis*
1709. Münchener geographisches Kolloquium, gemeinsame Veranstaltung der Geographischen Institute der Universität und der Technischen Hochschule (u.) *Louis*
1710. Geographische Exkursionen in Gemeinschaft oder im Wechsel mit den übrigen Dozenten der Geographie nach besonderer Ankündigung (u.) *Louis*
1711. Die Sowjetunion, 4 stündig, Mo. 11–13, Di. 8–9, Fr. 12–13 *Thiel*
1712. Wirtschaftsgeographisches Unterseminar, 2 stündig, Di. 18–20 *Thiel*
1713. Wirtschaftsgeographisches Oberseminar, 2 stündig, Mo. 18–20 *Thiel*
1714. Länderkunde von Afrika, 3 stündig, Di. 17–18, Do. 16–18 *Fehn*
1715. Geographisches Oberseminar, Themen über Süddeutschland, 2 stündig, Mi. 16–18 *Fehn*
1716. Geographisches Unterseminar, Kartenwerke und Karteninhalt, 2 stündig, Di. 10–12 *Fehn*
1717. Länderkunde der arabischen Staaten mit besonderer Berücksichtigung der Erdölwirtschaft, 2 stündig, Mo. 15–17 *Fochler-Hauke*
1718. Länderkunde der Alpen, II. Teil, 2 stündig, Mo. 10–12 *Schaefer*
1719. Geographische Analyse der nordamerikanischen Kordilleren, 2 stündig, Di. Do. 8–9 *Wilhelm*
1720. Welche Faktoren bedingen den natürlichen Abfluß und die Umbildung der Flußbetten, 2 stündig, Di. Do. 14–15 *van Rinsum*

Siehe auch folgende Vorlesung:

Nr. 188 *Hoffman*, Die Wirtschaft der Staaten Südosteuropas.

17. Meteorologie:

1721. Meteorologie II, 3 stündig, Mo. Di. Do. 16–17,
Forstliche Forschungsanstalt *Möller*
1722. Meteorologisches Kolloquium (gemeinsam mit den
Dozenten der Meteorologie), Di. 17.30, nach beson-
derem Plan, Forstliche Forschungsanstalt (u.) *Möller*
1723. Theoretische Meteorologie I, 2 stündig, nach Verein-
barung, Meteorologisches Institut *N. N.*
1724. Meteorologisches Seminar, abwechselnd mit dem
Meteorologischen Kolloquium, nach besond. Plan,
2 stündig, Di. 17.30, Meteorologisches Institut (u.) *Müller,
Hofmann*
1725. Physik der hohen Atmosphäre, 2 stündig, Do. 17–19,
Meteorologisches Institut *Müller*
1726. Mikroklimatologie, 2 stündig, Do. 14–16,
Meteorologisches Institut *Hofmann*
1727. Meteorologisches Instrumentenpraktikum,
3 stündig, Mi. 14–17 (gemeinsam mit Assistenten Dr.
Kraus), Meteorologisches Institut *Hofmann*

18. Geschichte der Naturwissenschaften

1728. Die historischen Grundlagen der abendländischen
Mathematik, 1 stündig *Vogel*
1729. Übungen zur Vorlesung, 1 stündig *Vogel*
1730. Die Physik bei Archimedes, 1 stündig *Vogel*
(zusammen mit
Prof. Gerlach
u. *N. N.*)
1731. Die exakten Wissenschaften im Altertum, 3 stündig,
Zeit nach Vereinbarung *N. N.*
1732. Seminar: Aus der Vorgeschichte der Infinitesimal-
rechnung, 1 stündig, Zeit nach Vereinbarung *N. N.*

Leibesübungen

I. Vorlesungen und Übungen des Hochschulinstituts für Leibesübungen:

1. Übungen und Wettkämpfe in allen Sportarten für Studierende aller Fakultäten (Anfänger und Fortgeschrittene). Übungszeiten und -stätten zu ersehen aus dem Programm-Heft „Hochschul-sport“ des Wintersemesters *Michalke*

2. Ausbildung zum Sportarzt:
 - a) Praktikum: Einführung in die wichtigsten Sportarten. Einschreibung in den Sprechstunden des Hochschulinstituts *Michalke*

 - b) Sportmedizin I (u. S.), 1 stündig, Zeit nach Vereinbarung, Chirurg. Klinik, Nußbaumstraße 20 *Pöschl u. Karnbaum (Med. Fak.)*

3. Sportmedizinisches Praktikum: nach Plan. Anmeldungen in der Sprechstunde des Instituts *Michalke*

II. Bayerische Sportakademie:

1. a) Praktische und theoretische Ausbildung für Studierende des Faches Leibeserziehung im Lehramt an höheren Schulen (Grundausbildung) *Otto Vogt*

- b) Grundzüge der Anatomie II, 2 stündig *Dziallas*
Grundzüge der Physiologie II, 2 stündig
Di 16-18, Physiolog. Institut, Pettenkoferstraße 12 *Kapal (Med. Fak.)*
Geschichte der Leibesübungen (Neuzeit), 2 stündig *Otto Vogt*

- | | |
|--|--|
| Unterrichtslehre, 2 stündig:
Studenten
Studentinnen | <i>Rosenbauer
Winter u.
Dietrich</i> |
| Übungsstättenbau, 1 stündig | <i>Ortner</i> |
| Erste Hilfe, 1 stündig | <i>Kochner</i> |
| Grundzüge der Orthopädie, 2 stündig | <i>Kochner</i> |
| 2. a) Praktische und theoretische Ausbildung für Studierende des Faches Leibeseziehung im Lehramt an höheren Schulen (Weiterbildung 4. Semester) | <i>Otto Vogt</i> |
| b) Medizinisch-biologische Grundlagen der Leibesübungen (Seminar I), 2 stündig | <i>Kochner</i> |
| Lehrarbeit mit praktischen Übungen, 1 stündig:
Studenten
Studentinnen | <i>Rosenbauer
v. Unold</i> |
| Rettungsschwimmen (Lehrscheinausbildung), 2 stündig | <i>Rosenbauer</i> |
| 3. a) Praktische und theoretische Ausbildung für Studierende des Faches Leibeseziehung im Lehramt an höheren Schulen (Weiterbildung 6. Semester) | <i>Otto Vogt</i> |
| b) Medizinisch-biologische Grundlagen der Leibesübungen (Seminar II), 2 stündig | <i>Kochner</i> |
| Lehrarbeit mit praktischen Übungen, 1 stündig:
Studenten
Studentinnen | <i>Rosenbauer
v. Unold</i> |

Kurzschrift

- | | |
|--|-------------|
| Kurzschrift für Anfänger, Mi. 8-9 | <i>Beer</i> |
| Einführung in die Eilschrift mit Diktatübungen,
1 stündig, Mi. 9-10 | <i>Beer</i> |
| Sprechstunde: Nach den Übungen | |
| Wohnung: Mü.-Feldmoching, Ratoldstr. 12 (32 04 76) | |

Prüfungsämter und Prüfungsausschüsse

- 1. Landesjustizprüfungsamt beim Bayerischen Staatsministerium der Justiz, Prüfungskommission für die erste juristische Staatsprüfung.**
München 35 (Justizpalast, Zimmer Nr. 357/III), F. 5 59 75 90
Vorsitzender: Dr. Karl G e l b e r t, Ministerialrat
Stellvertretende Vorsitzende:
Dr. Sigmund E l s ä ß e r, Oberlandesgerichtspräsident, München
Dr. Johann M a n g, Regierungspräsident von Oberbayern, München
- 2. Prüfungsausschuß für Diplomvolkswirte**
P f i s t e r Bernhard, Dr., o. Professor, Vorsitzender
J e c h t Horst, Dr., o. Professor, stellv. Vorsitzender
Prüfungskanzlei: Universitätsgebäude, Zimmer 236
- 3. Prüfungsausschuß für Diplomkaufleute und Diplomhandelslehrer**
H i n t n e r Otto, Dr., o. Professor, Vorsitzender
H e i n e n Edmund, Dr., o. Professor, stellvertr. Vorsitzender
Prüfungskanzlei: Seminargebäude, Zimmer 01
- 4. Forstlicher Prüfungsausschuß (Amalienstraße 52/I)**
B a c k m u n d Fritz, Dr., o. Professor, Vorsitzender
- 5. Ausschuß für die ärztliche Vorprüfung (Univ.-Gebäude Zi. 114)**
W a g n e r Richard, Dr., o. Professor, Vorsitzender
B a c h m a n n Rudolf, Dr., o. Professor, stellvertr. Vorsitzender
- 6. Ausschuß für die ärztliche Prüfung (Universitätsgebäude Zi. 114)**
F o r s t August Wilhelm, Dr., o. Professor, Vorsitzender
W e b e r Gerhard, Dr., o. Professor, stellvertr. Vorsitzender
- 7. Ausschuß für die zahnärztl. Vorprüfung (Univ.-Gebäude Zi. 114)**
W a g n e r Richard, Dr., o. Professor, Vorsitzender
B a c h m a n n Rudolf, Dr., o. Professor, stellvertr. Vorsitzender
- 8. Ausschuß für die zahnärztliche Prüfung (Univ.-Gebäude Zi. 114)**
F o r s t August Wilhelm, Dr., o. Professor, Vorsitzender
W e b e r Gerhard, Dr., o. Professor, stellvertr. Vorsitzender
- 9. Ausschuß für die tierärztl. Vorprüfung (Univ.-Gebäude Zi. 114)**
G r a u Hugo, Dr., o. Professor, Vorsitzender
L i e b m a n n Hans, Dr., o. Professor, stellvertr. Vorsitzender

- 10. Ausschuß für die tierärztliche Prüfung** (Univ.-Gebäude Zi. 114)
W e s t h u e s Melchior, Dr., o. Professor, Vorsitzender
- 11. Ausschuß für die Diplom-Psychologen-Prüfung** (Vor- und Hauptprüfung) (Universitätsgebäude, Zimmer 212)
L e r s c h Philipp, Dr., o. Professor, Vorsitzender
- 12. Ausschuß für die Diplom-Chemiker-Prüfung** (Vor- und Hauptprüfung) (Universitätsgebäude, Zimmer 152)
W i b e r g Egon, Dr., o. Professor, Vorsitzender
- 13. Ausschuß für die pharmazeutische Prüfung** (Univ.-Gebäude Zi. 212)
B a m a n n Eugen, Dr., o. Professor, Vorsitzender
H ö r h a m m e r Ludwig, Dr., o. Professor, stellvertr. Vorsitzender
- 14. Ausschuß für die Prüfung der Lebensmittel-Chemiker** (Vor- und Hauptprüfung) (Innenministerium, Abteilung Gesundheitswesen, Brienner Straße 55, F. 22 85 11)
K n i e s Wilhelm, Regierungsdirektor, Vorsitzender
K a i s e r Karola, Oberregierungsrätin } stellvertr. Vorsitzende
B a m a n n Eugen, Dr., o. Professor }
- 15. Prüfungsausschuß für die Diplom-Geologen-Prüfung** (Vor- und Hauptprüfung) (Universitätsgebäude, Zimmer 152)
D e h m Richard, Dr., o. Professor, Vorsitzender
M a u c h e r Albert, Dr., o. Professor, stellvertr. Vorsitzender
- 16. Prüfungsausschuß für die Diplom-Physiker-Prüfung** (Vor- und Hauptprüfung) (Universitätsgebäude, Zimmer 152)
B o p p Fritz, Dr., o. Professor, Vorsitzender
- 17. Prüfungsausschuß für die Diplom-Mathematiker-Prüfung** (Vor- und Hauptprüfung) (Universitätsgebäude, Zimmer 152)
Vorsitzender: Der geschäftsführende Vorstand des
Mathematischen Instituts
- 18. Prüfungsausschuß für die Diplom-Geophysiker-Prüfung** (Vor- und Hauptprüfung) (Universitätsgebäude, Zimmer 152)
A n g e n h e i s t e r Gustav, Dr., o. Professor, Vorsitzender
- 19. Prüfungsausschuß für Diplom-Meteorologen-Prüfung** (Vor- und Hauptprüfung) (Universitätsgebäude, Zimmer 152)
M ö l l e r Fritz, Dr., o. Professor, Vorsitzender

Zusammenfassende Übersicht der Studierenden im Winter-Halbjahr 1961/62

I. Übersicht über die Zahl der Studierenden im Winter-Halbjahr 1961/62

F a k u l t ä t	1	2	3
	Deutsche	Aus- länder	Im Ganzen (1 und 2)
Theologische Fakultät	435	40	475
Juristische Fakultät	2761	55	2816
Staatwirtschaftliche Fakultät			
davon Volkswirtschaft	1020	97	1117
„ Betriebswirtschaft	2624	133	2757
„ Forstwissenschaft	133	14	147
Medizinische Fakultät			
davon Medizin	2421	361	2782
„ Zahnmedizin	300	99	399
Tierärztliche Fakultät	468	58	526
Philosophische Fakultät	5399	502	5901
Naturwissenschaftliche Fakultät			
davon Naturwissenschaft	2769	252	3021
„ Pharmazie	341	11	352
Insgesamt	18671	1622	20293
Dazu kommen noch:			
Gasthörer			370
Gasthörerinnen			121
Studenten anderer Münchener Hochschulen, die an der Universität Vorlesungen belegt haben			145
			} 636
Insgesamt			20929

Unter den 20293 Studierenden sind 5789 Frauen und zwar in der

F a k u l t ä t	1	2	3
	Deutsche	Aus- länder	Im Ganzen (1 und 2)
theologischen Fakultät	16	4	20
juristischen Fakultät	363	6	369
staatwirtschaftlichen Fakultät			
davon Volkswirtschaft	261	12	273
„ Betriebswirtschaft	414	8	422
medizinischen Fakultät			
davon Medizin	883	67	950
„ Zahnmedizin	114	27	141
tierärztlichen Fakultät	83	3	86
philosophischen Fakultät	2539	212	2751
naturwissenschaftlichen Fakultät			
davon Naturwissenschaft	541	33	574
„ Pharmazie	202	1	203
Insgesamt	5416	373	5789

Unter den Studierenden stehen im ersten Halbjahr 2617 und zwar in der

Fakultät	1	2	3
	Deutsche	Ausländer	Im Ganzen (1 und 2)
theologischen Fakultät	36	1	37
juristischen Fakultät	346	5	351
staatswirtschaftlichen Fakultät			
davon Volkswirtschaft	152	10	162
„ Betriebswirtschaft	344	24	368
„ Forstwissenschaft	6	—	6
medizinischen Fakultät			
davon Medizin	152	10	162
„ Zahnmedizin	61	13	74
tierärztlichen Fakultät	64	2	66
philosophischen Fakultät	872	46	918
naturwissenschaftlichen Fakultät			
davon Naturwissenschaft	440	14	454
„ Pharmazie	19	—	19
Insgesamt	2492	125	2617

II. Übersichtliche Darstellung des Ab- und Zuges

(Ohne Hörer)

Vortrag	1	2	3
	Deutsche	Ausländer	Im Ganzen (1 und 2)
Bei Abschluß des amtlichen Verzeichnisses waren im letzten Halbjahr aufgenommen:	17266	1681	18947
Nachträglich wurden mit besonderer Genehmigung aufgenommen und eingeschrieben:	—	—	—
Sohin Bestand des letzten Halbjahres	17266	1681	18947
Davon sind abgegangen	3606	580	4186
Es sind demnach geblieben	13660	1101	14761
Für das laufende Halbjahr sind hinzugekommen:	5011	521	5532
So daß in diesem Halbjahr eingeschrieben sind .	18671	1622	20293

III. Ausscheidung nach der Staatsangehörigkeit.

Staats- angehörigkeit	Fakultät											Im Gesamten
	Theologische	Juristische	Staatswirtschaft.			Medizin	Zahnmedizin	Tiermedizin	Philosophische	Natur- wissenschaftliche	Pharmazie	
			Volks- wirtschaft	Betriebs- wirtschaft	Forst- wissenschaft							
A. Deutsche: Zahl A:	435	2761	1020	2624	133	2421	300	468	5399	2769	341	18671
B. Ausländer:												
I. Europa												
Belgien	—	—	—	—	—	—	—	—	3	—	—	3
Dänemark	—	—	—	1	—	—	—	—	3	—	—	4
Finnland	—	—	1	—	—	4	1	—	2	—	—	8
Frankreich	1	1	3	1	—	—	—	—	12	—	—	18
Griechenland	4	11	21	31	1	65	34	33	39	66	—	305
Großbritannien	—	1	—	—	—	1	—	—	17	3	—	23
Irland	—	—	—	1	—	—	—	—	2	1	—	4
Island	—	—	—	—	—	1	1	—	1	—	—	3
Italien	5	1	1	6	—	5	—	—	21	11	—	50
Jugoslawien	1	—	—	2	—	—	3	—	8	2	—	16
Lettland	—	—	—	—	—	—	—	—	1	—	—	1
Litauen	—	—	—	1	—	—	—	—	1	—	—	2
Luxemburg	—	—	2	1	1	—	—	—	7	—	—	11
Niederlande	3	—	—	3	—	2	—	—	5	1	—	14
Norwegen	—	—	—	—	—	11	35	—	3	1	—	50
Österreich	1	6	7	22	4	12	2	6	31	11	1	103
Polen	—	—	—	—	—	—	—	—	1	—	—	1
Portugal	—	—	—	1	—	—	—	—	—	1	—	2
Schweden]	—	—	1	—	—	1	—	—	2	2	—	6
Schweiz	8	3	2	3	—	1	—	—	13	5	—	35
Spanien	8	5	3	1	—	2	—	—	17	1	—	37
Ungarn]	—	2	6	6	—	15	—	2	9	4	—	44
Zahl I:	31	30	47	80	6	120	76	42	198	109	1	740

Staats- angehörigkeit	Fakultät										Im Gesamten	
	Theologische	Juristische	Staatswirtschaft.			Medizin	Zahnmedizin	Tiermedizin	Philosophische	Natur- wissenschaftliche		Pharmazie
			Volkswirtschaft	Betriebswirtschaft	Forstwirtschaft							
II. Außereuropäische Länder:												
Ägypten	—	1	2	1	—	17	—	—	9	8	1	39
Afghanistan	—	—	—	—	—	—	—	—	3	3	—	6
Algerien	—	1	1	—	—	—	—	—	—	—	—	2
Argentinien	—	1	—	—	—	1	—	2	2	1	—	7
Äthiopien	—	—	—	—	—	—	—	1	—	—	—	1
Australien	1	—	—	—	—	—	—	—	4	—	—	5
Bolivien	—	—	3	2	—	—	—	—	—	1	—	6
Brasilien	—	1	1	2	—	—	—	—	2	4	—	10
Chile	1	1	—	—	—	—	—	—	2	—	1	5
China	1	—	—	2	—	1	—	—	2	4	—	10
Costa Rica	—	—	—	—	—	—	—	—	1	1	—	2
Ecuador	—	—	—	1	—	1	—	—	1	—	—	3
Ghana	—	—	—	—	—	1	—	—	1	—	—	2
Guatemala	—	1	—	—	—	1	—	—	—	—	—	2
Haiti	—	—	—	—	—	—	—	—	—	1	—	1
Hong Kong	—	—	—	1	—	1	—	—	—	—	—	2
Indien	—	1	—	—	—	6	—	—	2	15	4	28
Indonesien	—	—	1	2	—	2	1	1	3	2	2	14
Irak	—	1	2	1	—	11	—	1	1	3	—	19
Iran	—	2	6	2	—	90	15	2	15	16	—	148
Israel	—	—	—	1	—	4	1	3	2	2	—	13
Jamaika	—	—	—	—	—	1	—	—	—	—	—	1
Japan	1	2	1	2	1	—	1	—	20	1	—	29
Jordanien	—	1	—	—	—	15	1	—	3	2	—	22
Kamerun	—	—	—	—	—	1	—	—	—	—	—	1
Kanada	1	—	1	—	—	1	—	—	4	2	—	9
Kenia	—	—	—	—	—	—	—	—	1	—	—	1
Kolumbien	—	—	—	1	—	1	—	—	—	—	—	2
Kongo	—	—	—	—	—	—	—	—	1	—	—	1
Korea	—	1	2	2	—	—	—	—	9	6	—	20
Kuba	—	—	—	—	—	—	—	—	4	—	—	4
Kuwait	—	—	—	—	—	1	—	—	—	—	—	1
Liberia	—	—	—	—	—	2	—	—	—	—	—	2
Libanon	—	—	—	1	—	6	—	—	—	—	—	9
Marokko	—	—	—	—	—	—	—	—	2	—	—	2
Mexiko	—	—	—	—	—	1	—	—	1	2	—	4
Übertrag:	5	14	20	21	1	165	19	9	95	76	8	433

Staats- angehörigkeit	Fakultät											Im Ganzen
	Theologische	Juristische	Staatswirtsch.			Medizin	Zahnmedizin	Tiermedizin	Philosophische	Natur- wissenschaftliche	Pharmazie	
			Volks- wirtschaft	Betriebs- wirtschaft	Forst- wissenschaft							
Übertrag:	5	14	20	21	1	165	19	9	95	76	8	433
Neuseeland	—	—	—	—	—	—	—	—	1	—	—	1
Nigeria	—	—	—	—	—	4	—	—	2	—	—	6
Nikaragua	—	—	—	1	—	—	—	—	—	—	—	1
Pakistan	—	—	—	—	1	1	—	—	—	4	—	6
Paraguay	—	—	—	—	—	—	—	—	1	—	—	1
Peru	—	—	2	1	—	4	—	—	3	1	—	11
Saudi Arabien	—	—	—	—	—	—	—	—	1	—	—	1
Südafrika	—	—	3	—	—	1	—	—	4	2	—	10
Sudan	—	—	—	—	1	—	—	—	3	—	—	4
Syrien	—	—	4	1	—	12	—	—	6	3	1	27
Tanganyika	—	—	—	1	—	2	—	—	—	1	—	4
Tunis	—	—	—	—	—	—	—	—	1	1	—	2
Türkei	—	7	2	11	2	2	2	—	7	11	1	45
Uganda	—	—	—	—	—	1	—	—	—	—	—	1
Uruguay	1	—	—	1	—	1	—	—	1	—	—	4
Venezuela	—	—	1	—	—	—	—	—	—	3	—	4
Vereinigte Staaten von Nordamerika	2	3	8	8	2	30	—	6	164	33	—	256
Vietnam	1	—	1	—	—	—	—	—	—	1	—	3
Zypern	—	—	—	—	—	3	—	—	2	—	—	5
Zahl II:	9	24	41	45	7	226	21	15	291	136	10	825
III. Staatenlos	—	1	9	8	1	15	2	1	13	7	—	57
Zahl II u. III:	9	25	50	53	8	241	23	16	304	143	10	882
Zahl I:	31	30	47	80	6	120	76	42	198	109	1	740
Zahl B:	40	55	97	133	14	361	99	58	502	252	11	1622
Zahl A:	435	2761	1020	2624	133	2421	300	468	5399	2769	341	18671
C. Gesamtzahl: Zahl A, B:	475	2816	1117	2757	147	2782	399	526	5901	3021	352	20293

Abgeschlossen am 18. Dezember 1962

Personenstand für das Vorlesungsverzeichnis im Sommersemester 1962

	Seite		Seite
Dr. Abelein Richard	69	Dr. Baedeker Wolfgang	113
Dr. Acht Peter	75, 128, 208	Dr. Baehr Rudolf	23, 35, 81, 234
Dr. Adamczyk Alexander	85, 240	Dr. Baethgen Friedrich	77
Dr. Albert v. Hans-Henning	113	Dr. Baier Walther	23, 34, 68, 126, 199
Albrecht S. K. H.,		Dr. Bakels Fr.	124
Herzog von Bayern	18	Dr. Baldauf Heinrich	116
Dr. Albrecht Dieter	24, 82, 208	Baldauf Lucia	85, 241, 242
Albrecht Guido	27, 28	Dr. Baldauf Magdalena	118
Dr. Alföldi R. Maria	83, 208, 211, 221,	Dr. Balke Siegfried	94, 249
	222	Dr. Bamann Eugen	91, 134, 252, 253, 269
Dr. Amann Rudolf	113	Dr. Bandmann Hans-Jürgen	66, 121, 187
Dr. Amberger Eberhard	133	Dr. Bannwarth Alfred	56, 179
Dr. Ammende Hans P.	132	Dr. Barbarino	152
Dr. v. Ammon Friedrich Karl	124	Dr. Barthelmeß Alfred	96, 260
Dr. Anders Konrad	117	Bartsch Elmar	102
Dr. Anderson Oskar	46, 156	Dr. Basler Otto	74
Dr. Angenheister Gustav	93, 136,	Dr. Bast Klaus	134
	258, 269	Dr. Bauer Heinrich	69, 124, 196
Dr. Angermann Erich	83, 128, 209	Dr. Bauer Hermann	128
Angermeyer Hans	25	Dr. Bauer Hermann	132
Anton Angel	84, 237, 238	Dr. Bauer Jakob	55, 171, 173
Dr. Anton Günther	55	Dr. Bauer Otmar	56, 184
Dr. Anwander Anton	77	Dr. Bauer Wolfgang	82, 216
Dr. Apelt Willibald	39	Dr. Bauersachs Lore	118
Dr. v. Arco-Zinneberg Melanie	118	Dr. Baumann Hermann	73, 128, 210
Dr. Arnholdt Friedrich	66, 183	Dr. Bauerer Ludwig	61, 180
Dr. Arps Ludwig	46, 151	Dr. Baumgärtl Traugott	53
Dr. Ascher Felix	52, 123, 191	Dr. Baumgartner Albert	107
Dr. Aschoff Jürgen	55, 166	Dr. Baur Friedrich	18
Dr. Ashton Horst	122	Dr. Baur Hanns	54, 170, 171
Dr. Asselmeyer Friedrich	33	Dr. Bayer Karl	85, 222
Dr. Aßfalg Julius	83, 218	Dr. Bayerle Hans	110
Dr. Assmann Ernst	44, 107, 108, 160, 161	Bechert Johannes	128
Dr. Ast Ingeborg	117	Dr. Beck Hans Georg	20, 21, 23, 75, 129,
Dr. Athanasiou Demetre J.	61, 175		207, 222, 223
Dr. Attenberger Josef	46, 160	Beckenbauer Alfons	85, 221
Dr. Auberger Georg	116	Dr. Becker Hans-Martin	116
Dr. Auer Hermann	96, 245	Dr. v. Beckerath Jürgen	85, 128, 217
Dr. Aufhauser Johann B.	83	Dr. Beckmann Liesel	44, 106, 153,
Dr. Autrum Hansjochem	92, 137, 260, 261		154, 156
		Beer Fritz	214, 267
Dr. Babinger Franz	24, 72, 219	Dr. Beer Martin	102
Dr. Bachmann Erich	81	Dr. Beer Rüdiger	65, 115, 181, 183
Bachmann Heinrich	85, 221	Dr. Behling Lottlisa	81, 211, 212
Dr. Bachmann Rudolf	51, 109, 164, 268	Dr. Behringer Hans	97, 133, 250
Dr. Backmund Fritz	20, 21, 45, 108, 159,	Dr. Beier Friedrich Karl	103
	160, 161, 268	Dr. Beissel Henry	84, 229, 230, 231, 232
Dr. Backmund Herbert	122		

	Seite		Seite
Dr. Benda Clemens E.	67, 179	Dr. Boessneck Joachim	70, 124, 126, 195, 199
Benning Dieter	106	Dr. Boettcher Carl	42, 45, 148, 158
Dr. Berber Friedrich	40, 103, 140, 146, 149	Dr. Boette Gerhard	120
Dr. Berchtold Max	126	Dr. Bohmert Heinrich	116
Dr. Berchtold Rudolf	65	Dr. Bohn Friedrich-Karl	125
Dr. Berg Herbert	33	Bohus Julius	30
Dr. Berger Alfred	114	Dr. Bolle Hans-Jürgen	137
Dr. Bergius Rudolf	76, 127, 203	Dr. Bopp Fritz	92, 132, 247, 269
Dr. Bergstermann Heinrich	57, 171, 173	Dr. Borchart Knut	35, 46, 140, 151, 152, 153
Dr. v. Berlin Susanne	63, 119, 178	Dr. Borchardt Hans Heinrich	73, 226
Dr. Bernbeck Rupprecht	57, 182	Dr. Borchers Arnulf	116
Bernhart Albrecht	108	Dr. Borchers Hans	66, 113, 177, 192
Dr. Bernhart Joseph	77	Dr. Borelli Siegfried	63, 121, 187
Dr. Bernsmeier Arnold	59, 113, 171, 172 174	Dr. Borst Hans	116
Dr. Bertho Alfred	95, 133, 250	Dr. Bosch Hans	135
Betz Otto	102	Dr. Bosl Karl	74, 127, 140, 208
Dr. Betz Werner	75, 130	Dr. Bosse Klaus	23, 121
Beutler Hans	105	Dr. Bourke John	84, 229, 230, 231
Dr. Bibelriether Hans	108	Dr. Brachmann Franz	61, 122, 193
Dr. Bickenbach Werner	50, 117, 184	Dr. Bracklo Eike	104
Dr. Bieber Helmut	122	Dr. Bragard Karl	53
Dr. Biehler Hans Josef	85	Dr. Braig Friedrich	85, 226
Dr. Bielefeld Erwin	81, 211	Dr. Brakemann Otto	54, 185
Dr. Biekert Ernst	99	Dr. v. Brand Vera	115
Dr. Bierlein Dietrich	131, 243, 244	Dr. Braun Hans	61, 175
Dr. Biermann Gerd	119	Dr. Braun Hanns	76, 130, 213, 227
Dr. Biermann Ludwig	95, 244	Dr. Braun Hugo	50
Birnbaum Imanuel	85, 214	Dr. Braun Karl	85, 223, 239
Dr. Bischoff Bernhard	20, 21, 74, 129, 208, 223	Dr. Braun Ursula	115
Bittner Günther	135	Dr. v. Braunbehrens Hans	51, 111, 114, 187
Dr. Bleek Gertrud	119	Dr. Brauner Leo	91, 136, 259, 260
Bleeker Bernhard	18	Dr. Brechter Suso	38, 101, 143, 144
Dr. Blei Hermann	42	Dr. Breitner Josef	59, 184
Dr. Bleichert Adolf	65, 109, 165, 166	Dr. Breuer Dieter	126
Dr. Bley Müller Josef	106	Dr. Briegleb Klaus	23, 85, 130
Dr. Blinzinger Karlheinz	111	Dr. Britzelmayer Wilhelm	75, 201
Dr. Block Joachim H.	99	Dr. Broccia Giuseppe	84, 237
Dr. Blömer Hans	64, 173, 176	Brodowski Hubert	27
Dr. Bock Hans	23, 133	Dr. Brogsitter Karl Otto	85, 130, 225
Dr. Bodechtel Gustav	50, 113, 170	Dr. Bronner Hans	52
Dr. Böhm Friedrich	95	Dr. Brüdle Hans	116
Dr. Boehm Laetitia	22, 82, 141, 207	Dr. Brüggemann Johannes	68, 124, 195, 196
Dr. Böhme Otto	18	Dr. Brunhölzl Franz	83, 129, 222, 223
Böhner Georg	109	Brunner Georg	30
Böhner Peter	107	Dr. Bubnoff Manfred	113
Dr. Böhringer Eberhard	132	Dr. Buchborn Eberhard	65, 112, 171, 172, 173
Dr. Boehringer Ernst	18	Dr. Buchert Hagen	121
Dr. Börner Dietrich	106		
Dr. Börner Hans	119		

Dr. Buchner Ernst	78
Dr. Buchner Hans	97, 262
Dr. Buchner Paul	91
Dr. Bühler Ottmar	42, 148, 149
Dr. Bühler Winfried	85, 129
Dr. Bühlmeier Konrad	119
Dr. Büngeler Walter	50, 110, 167
Dr. Bünte Peter	105
Büfler Elisabeth	30
Dr. Bukatsch Franz	96, 259, 260
Bukowska-Grosse Ewa	241
Dr. Bunde Erich	67, 114, 189
Dr. Burgdörfer Friedrich	45
Dr. Burger Hans	63, 184
Dr. Burkhardt Dietrich	98, 137, 261
Dr. Burkhardt Ludwig	55, 168
Dr. Burkhardt Rolf	112
Busse Friedrich	132
Dr. Busse Rudolf	42, 148
Dr. Butenandt Adolf	50, 93, 109, 166, 251
Dr. Camaj Martin	85, 215
Canaris Claus Wilhelm	104
Capeller Ludwig	22, 28
Caprano Eugen	47, 155
Dr. Carstens Dorothee	81, 238
Dr. Chronz Anneliese	123
Dr. Clemen Wolfgang	73, 130, 229, 230
Dr. Conrad-Martius Hedwig	78
Dr. Cornelius Friedrich	85, 141, 206, 215, 217
Courtois Horst	107
Dr. Creutzfeldt Otto	112
Curschmann Michael	85
Dr. Däumling Adolf	81, 127, 203
Dr. Dahme Erwin	70, 196, 197
Dr. Dambeck Franz	39, 141, 144
Dr. Dane Elisabeth	95, 133, 250
Dr. Dannenberg Heinz	97, 165, 166, 251
Dr. Danzer Ludwig	131
Dr. Decker Kurt	58, 121, 178, 183
Dr. Dehm Richard	20, 21, 22, 92, 136, 258, 269
Dr. v. Dehn Magdalena	97, 262
Dr. Deinert Wilhelm	85, 130, 224
Dr. Deku Henry	85, 139, 202, 222
Dr. Delanoff Nikolaus	121
Dr. Dellmann Horst	124
Dr. Dempf Alois	72, 200
Dr. Dempwolf-Lüdemann Käthe	119

Dr. Dennler Edgar	71, 198
Denz Adolf	129
Denzler Georg	101
Dr. Deryng Andreas	118
Dr. Deubzer Wolfgang	116
Dr. Deutsch Erwin	24
Dr. Devens Klaus	119
Dr. Dickel Gerhard	96, 134, 252
Dr. Diehl Friedrich	55, 173
Dr. Diels Paul	24, 71, 239
Dr. Diener Erika	123
Dr. Diepolder Hans	77
Dr. Dieterich Victor	43
Dr. Dietrich Heinz	58, 121, 147, 150, 179, 180, 181
Dietrich Irmingard	30, 267
Dr. Dietrich Konrad	66, 117, 183
Dr. Dietz Rolf	20, 21, 40, 103, 146, 147, 148, 149, 158
Dr. Dimpflmeier Rudolf	108
Dr. Dingler Emmi Christa	64, 109, 164, 165
Dr. Dinkel Oskar	47, 152
Dirnagl Karl	67, 110, 169, 189
Dr. Dirr Karl	55
Dr. Dobovicnik Willy	113
Dr. Dölger Franz	24, 72
Dr. Doenicke Alfred	117
Dr. Döring Gerhard	59, 117, 184
Dr. Dörschel Alfons	45, 107, 157, 158
Dr. Dötterl Heinz	123
Dohme Jürgen	33
Dr. Dohn Wolfgang	121
Dr. Dombart Theodor	79
Donaldson Helen	84, 230, 232, 233
Dr. Donatin Karl	123
Dr. Dontenwill Walter	59, 110, 167
Dorenberg Christian	27
Dr. Dreher Alfred	120
Dr. Drepper Kraft	70, 195, 196
Dr. Drexel Heinrich	111
Dr. Droese Werner	58, 119, 178
Dr. Dubber Hans-Jürgen	107
Dr. Düll Rudolf	41
Dr. Dürig Walter	20, 38, 102, 145
Dr. Dürr Gertrud	125
Dürr	247
Dr. Dürrwächter Ludwig	69
Dr. Dziallas Paul	58, 109, 164, 266
Dr. Eberl Josef	111
Dr. Eckardt Andre	86, 216
Eckell Albrecht	134

	Seite		Seite
Dr. Ecker Roman	39, 101, 143	Dr. Fechner Frank	123
Dr. Edel Heinz-Horst	113	Dr. Fehn Hans	95, 264
Dr. Eder Max	64, 110, 167, 168	Dr. Felix Wolfgang	64, 110, 170
Dr. Eder Rudolf	117	Dr. Felkel Oskar	119
Edl Wolfgang	134	Fellenzer Helmut	132
Edsperger Max	86, 220	Dr. Ferid Murad	20, 21, 23, 41, 103, 146, 148, 149
Dr. Edzart Dietz Otto	83, 146, 207, 218	Dr. Fesseler Ansgar	122
Dr. Egenter Richard	37, 102, 144	Dr. Fetzner Hans	53, 188
Dr. Egermann Franz	73, 129, 220	Dr. Fichtel Konrad	133
Dr. Egger Raimund	133	Dr. Fichtner Gertraud	121
Eggert Jürgen	36	Dr. Fick Wilhelm	55, 182
Dr. Ehard Hans	18	Ficker Martin	132
Dr. Ehrenreich A.	33	Dr. Fikentscher Heinz	118
Dr. Ehrhart Hans	112	Dr. Fikentscher Richard	52, 118, 184
Dr. Eichelsdörfer Dieter	135	Dr. Finkh Reinhard	121
Dr. Eidler Jochen	113	Dr. Fingerle Anton	86, 222
Dr. Eikhoff Friedrich	122	Fink-Stöcker Melitta	86
Dr. Eisenburg Josef	113	Dr. Finsterling Almuth	118
Dr. Eisenmann Rudolf	116	Dr. Fischer Ernst Otto	93, 133, 248
Dr. Ekert Friedrich	62, 188	Dr. Fischer Georg	94, 136, 257
Dr. Elsässer Sigmund	268	Dr. Fischer Guido	33, 45, 107, 154, 155, 156
Emberger Siegfried	107	Dr. Fischer Hanns	23, 35, 82, 224, 225
Dr. End Heinrich	104	Dr. Fischer Hans	121
Dr. Engisch Karl	22, 40, 103, 147, 148, 149	Dr. Fischer Hermann	83, 229, 230
Dr. Engl Lieselotte	47, 86, 159, 238	Dr. Fischer Hugo	80, 202
Dr. Englert Ludwig	79, 205	Fischer Klaus	137
Dr. Engelschalk Wilhelm	118	Fischer Wolfgang	104
Dr. Enzenbach Robert	115	Dr. Fiesler v. Treuberg Nikolaus	114
Enzensberger Hermann	33	Dr. Flaig Gisela	35, 106
Dr. Eppelsheim Jürgen	128	Dr. Fleischmann Rose-Marie	131, 235
Dr. Eppler Wilhelm Friedrich	94, 256	Dr. Fochler-Hauke Gustav	96, 264
Dr. Erbslöh Friedrich	59, 113, 171, 172, 174, 180	Dr. Förster Karl	45, 140, 151, 152
Dr. Erhard Ludwig	45	Dr. Förtsch Otto	97, 136, 258
Dr. Ernst Fritz	45, 108, 159	Forchhammer Jürgen	77, 214, 215, 227, 233, 236
Dr. Ernst Helmut	115	Dr. Forell Max-Michael	60, 113, 172, 174, 175
Dr. Ernst Karl	126	Dr. Forlani Ingrid	119
Ernst Wolfgang	86, 214	Dr. Forst August Wilhelm	50, 170, 268
Dr. Erpenbeck Raymund	117	Dr. Forster Otto	131
Esch Wilhelm	18	Dr. Forstner Max Joachim	71, 123
Dr. Eyer Hermann	20, 21, 51, 110, 169	Fosbery John	47, 159
Dr. Eymer Heinrich	49	Dr. Francis Emerich	44, 105, 140, 150, 206
Dr. Eymer Karl Peter	63, 113, 172, 174, 176	Dr. Frank Alfons	86, 222
Dr. Fabricius Ludwig	42	Dr. Frank Armin	123
Dr. Färber Hans	86, 220	Dr. Franke Heinrich	67, 94
Dr. Faessler Alfred	93, 132, 245, 246	Dr. Franke Herbert	74, 129, 216
Dr. Faltner Max	86, 220	Dr. Franz Friedrich	108
Mc Farland Timothy	84, 230, 231, 232	Dr. Fratz Emil	47, 154
	233		
Dr. Fecher Hans	105		

	Seite		Seite
Dr. Fraunberger Friedrich	97, 132, 245	Dr. Gerner Erich	41, 146
Dr. Freischütz Günther	118	Gessel Wilhelm	101
de Freitas	238, 239	Dr. Geyer Susanne	125
Dr. Freudenfeld Gisela	119	Giehlr Josef	30
Dr. Frey Emil Karl	49	Dr. Giese Peter	136
Dr. Frey Kurt	114	Dr. Giessler Gerhard	110
Dr. Frick Ewald	63, 121, 179	Dr. Giuliani Karl	61, 183
Dr. Friedmann Friedrich Georg	23, 75, 128, 141, 210, 230	Dr. Glauer Klaus	114
Dr. Friedrich Hermann	120	Dr. Glier Ingeborg	86, 130, 225
Dr. Fries Heinrich	23, 24, 38, 101, 144	Gleiwitzky Hans	34
Dr. Frings Dieter	115	Dr. Gloggengießner Werner	56, 168, 173
Dr. Frisch Karl Ritter von	90	Dr. Glogowski Georg	66, 184
Dr. Fritsch Rudolf	126	Dr. Glum Friedrich	84
Dr. Fritz Heinz P.	133	Dr. Glum Hildebrand	116
Dr. v. Fritz Kurt	73, 129, 141, 207, 220	Dr. Göb Albert	67, 117, 184
Dr. Fromm Dietrich	132	Dr. Göldel Ludwig	113
Dr. Fromm Hans	23, 76, 224	Dr. v. Goeldel Rudolph	115
Dr. Frühwald Wolfgang	86, 130, 226	Dr. Gölkel Herta	116
Dr. Fruhmann Günther	113	Dr. Göllner Theodor	86, 213
Dr. Fuchs Isolde	118	Goepfert Robert	47, 155
Füger Wilhelm	86, 130, 231	Dr. Götz Hans	57
Dr. Fues Erwin	94	Dr. Goetz Harald	35, 132
Dr. Full-Scharrer Gabriele	120	Dr. Goetz Otmar	66, 119, 178
Funke Otto	78, 228, 229	Dr. Goller Hermann	124
Dr. Gajek Bernhard	86, 226	Dr. Gonzales Maria	102
Dr. Gall Christian	124	Dr. Goossens Nico	62, 176
Dr. Galmés de Fuentes Alvaro	78, 237	Dr. Gossner Konrad	134
Dr. Gambihler Gerhard	113	Dr. Gottstein Klaus	99, 245, 246
Dr. Gampert Margarete	119	Dr. Gottstein Ulrich	66, 113, 176, 192
Dr. Gangloff Hans	111	Dr. Graeber Helmut	61, 175
v. Gardner Johann	86, 213, 242	Dr. Grässel Gertraud	118
Dr. Gastpar Helmuth	120	Dr. Grashey Rudolf	133
Dr. Gaugler Eduard	107	Dr. Grasmann Max	18, 33
Gebhardt Hans Walter	108	Dr. Grasser Hanns-Heinrich	122
Dr. Gebhardt Jürgen	105	Dr. Grassi Ernesto	74, 139, 201
Gebhardt Wilhelm	30	Dr. Graßmann Wolfgang	95, 166, 251
Dr. Gebler Herbert	134	Dr. Grau Hugo	69, 124, 194, 195, 268
Dr. Geiger Rudolf	91	Dr. Graue Eugen Dietrich	35, 104
Dr. Geipel Arnulf	110	Grebín Vivian	86, 231, 232
Geiser Hanns	47, 155	Dr. Greissinger Helmut	115
Geissler Richard	47, 159	Dr. Greß Eleonore	113
Dr. Geisler Richard	119	Dr. Grill Werner	65, 115, 174, 180, 181, 183
Dr. Gelbert Karl	268	Dr. Grimm Dieter	136
Dr. Genser Carl	135	Dr. Grobig Hermann Ernst	61, 180
Dr. Georgiades Thrasybulos	74, 128, 212, 213, 225	Dr. Größle Heinz K.	106
Dr. Georgii Axel	66, 110, 167, 168	Grötzbach Erwin	137
Gerhards Gonde	86, 232, 233	Dr. Gross Werner	79, 212
Gerhards Peter	29	Dr. Grosse Jean Piotr	86
Dr. Gerlach Walther	33, 91, 246, 265	Dr. Groth Alfred	53
		Dr. Gruber Utta	46, 151, 152
		Dr. Gründel Johannes	102

	Seite		Seite
Dr. Grundmann Herbert	78, 207	Heinemann Hans Joachim	105
Dr. Grundmann Siegfried	41, 103, 147, 148, 149	Dr. Heinen Edmund	20, 21, 44, 106, 153, 154, 155, 156, 268
Dr. Gruner Helene	86, 230	Dr. Heintz Wulff-Dieter	131
Dr. Guardini Romano	72, 139, 201	Heinzmann Richard	101
Dr. Güttlich Helmut	121	Dr. Heisen Arnold	132
Dr. Güttlich Adalbert	98, 131, 244	Dr. Heisenberg Werner	95
Dr. Gurland Hans-Jürgen	113	Dr. Heiss Josef	51, 122, 190
Dr. Gurniak Walter	113	Dr. Heiß Walter	116
Dr. Guthmann Willi	47, 154	Dr. Helbig Klaus	136
Dr. Gutsmuths Alexander Peter	104	Dr. Heldrich Andreas	104
		Dr. Hellbrügge Theodor	60, 119, 142, 177, 178, 206
Dr. Habicht Werner	87, 230	Dr. Heller Georg	87, 217
Dr. Hackelsperger Max	101	Dr. Hellmeier Rudolf	105
Dr. Haensch Erich	72	Dr. Hellmich Walter	97, 262
Dr. Haensch Günther	87, 234, 238	Dr. Hengstenberg Wilhelm	76, 218
Dr. Hürten Hasso	100	Dr. Henle Wilhelm	47, 140
Dr. Häusler Alfred	47, 155	Dr. Henn Rainer	112
Dr. Hafner Johannes	39, 141, 144	Dr. Hennig Otto	53, 182
Dr. Hager Achim	136, 259	Dr. Henschmann Lothar	114
Dr. Hager Hermann	111	Dr. Henze Otto	108
Dr. Hahn Herbert	98, 258, 259	Dr. Hepburn Christian	123
Dr. Hahn Gerhard	87, 130, 225	Heracus Jürgen	106
Halbach Amrei	112	Herbert Jack	84, 230, 231, 232, 233
Halbach Gerd	112	Dr. Herbig Klaus	133
Dr. Halbach Hans	62	Dr. Herrlich Albert	56, 111, 169, 173, 197
Dr. Halder Alois	126	Dr. Herrmann Alexander	50, 120, 186
Dr. Hamann Volker	100, 135, 254	Dr. Herrmann Johannes	42, 149
Dr. Hamdorf Kurt	137	Dr. Hernandez-Richter Jose	116
Dr. Hamelmann Horst	67, 115, 184	Dr. Herold Ilse	125
Dr. Hanmitzsch Horst	73, 129, 216, 217	Dr. Herold Dietmar	122
Dr. Hamp Vinzenz	37, 101, 143	Dr. Herz Albert	65, 110, 170
Hampel Günther	106	Dr. Herz Guenther	117
Dr. Hanika Josef	75, 227	Dr. Herzog Walter	120
Happ Erich	87, 222	Dr. Herzog Roman	104
Dr. Haralampieff Kyrill	84, 241	Dr. Hess Johann	64, 114, 176
Dr. Harder Joachim	116	Dr. Hetzelberger Helga	120
Dr. Hardtwig Erwin	97, 258	Dr. Heer Kurt	113
Dr. Harms Wolfgang	122	Heukamp Hermann	27
Dr. Hart Walter	117	Dr. Heuss Theodor	18
Dr. Hartenbach Walter	59, 115, 180, 181	Dr. Heydenreich Ludwig Heinrich	77, 212
Dr. Hartmann Guido	134	Heydweiller Dietlind	135
Dr. Hartung Lorenz	123	Dr. Heymann Horst	117
Hatz M.	106	Dr. Hickl Ernst	118
Dr. Heckel Johannes	39	Dr. Hilber Hermann	56, 177
Dr. Heckmann Karl	57, 188	Dr. Hiller Erwin	22, 56, 171
Dr. Hederer Edgar	79, 142, 226, 227	Hiller Johannes	29
Hegele Günter	29	Dr. Hiltbrunner Otto	83, 221
Hegels Wolfgang	27	Dr. Hinrichsen Marlene	116
Heger Robert	18	Dr. Hinrichsen Robert	116
Dr. Heigl Anton	106	Dr. Hintermann Eugen	22, 31, 33, 34
Dr. Heinelt Gottfried	87, 127, 203		

	Seite		Seite
Dr. Hinterthaler Manfred	120	Dr. Huth Werner	112
Dr. Hintner Otto	43, 106, 153, 154, 155, 156, 268	Inauer Alfred	24
Hirsch Friedhelm	106	Jacob Hans-Dieter	27
Dr. Hirsch Maria	119	Dr. Jacobs Werner	95, 137, 261
Dr. Hirt Hans	118	Dr. Jaeger Arno	49, 157
Dr. Hirth Ludwig	111	Dr. Jäkle Georg	119
Dr. Hodcs Waldemar	121	Dr. Jaenicke Lothar	97, 134, 250
Dr. Höckeke Günter	109	Dr. Jahrmärker Hans	112
Dr. Höcker Heinrich	53, 187	Dr. Jakoby Walter	115
Dr. Hoegner Wilhelm	41, 147	Dr. Jantzen Hans	71
Dr. Hör Gustav	114	Dr. Jatzkewitz Horst	65, 112, 166
Dr. Hörhammer Ludwig	71, 93, 135, 194, 255, 256, 269	Dr. Jecht Horst	43, 104, 105, 151, 152, 268
Hoering Walter	126	Jeck Albert	104
Dr. Hösl Ignaz	77, 122	Dr. Jerusalem Franz W.	41
Dr. Hof Josef	116	Dr. Joannou Perikles Petros	81, 223
Hoffman George W.	49, 140, 153, 264	Dr. Jöchle Hans	69
Dr. Hoffmann Carl	33	Dr. Jopp Harald	118
Dr. Hoffmann Christian	137	Jung Dietmar	134
Dr. Hoffmann Helmut	74, 117, 129, 215	Dr. Jung Josef	47, 107
Dr. Hoffmann Horst	132	Dr. Jung Walter	136, 259
Dr. Hofmann Annelies	87, 225	Dr. Jungwirth Johann	64, 111, 189
Dr. Hofmann Gustav	98, 137, 265	Dr. Kabell Aage	76, 130, 228
Dr. Hofmann Walther	100, 257	Dr. Kade Max	18
Dr. Hofmarksrichter Karl	78, 204	Dr. Kadner Bruno	20, 24
Dr. Hofmeister Philipp	38	Dr. Kämmerer Hugo	54
Hohlweg Arnim	129	Dr. Kärcher F. W.	18
Dr. Hohmann Georg	49	Dr. Kaesbauer Max	87, 126, 202
Dr. Hohmann Johannes	115	Dr. Kaess Max	58, 121, 179
Dr. Holle Fritz	53, 117, 181	Dr. Kaestner Alfred	92, 261
Dr. Holst Erich v.	95	Dr. Kästner Maja	120
Dr. Homann-Wedeking Ernst	74, 128	Dr. Kahmann Hermann	96, 262
Dr. Hommes Ulrich	126	Kaiser Karola	269
Dr. Hoppe Erich	123	Dr. Kaiser Rudolf	65, 117, 184, 185
Hosp Josef	28	Dr. Kalau v. Hofe Etta	120
Dr. Hubala Erich	82, 142, 211, 212	Dr. Kaletsch Hans	87, 127, 207
Dr. Hubbe Jürgen	117	Dr. Kalich Johann	70, 197
Dr. Huber Bruno	43, 107, 159, 160	Dr. Kallinich Günther	98, 134, 254
Dr. Huber Eduard	123	Dr. Kammenhuber Annelies	82, 146, 215, 218
Huber Gerhard	105	Dr. Kampfmeier Hermann	110
Huber Hermann	34	Dr. Kampmann Theoderich	35, 37, 102, 139, 145
Dr. Huber-Riffeser Gertraud	121	Dr. Kanz Ewald	61, 169
Dr. Hueck Alfred	39	Dr. Kapal Ewald	60, 109, 165, 166, 266
Dr. Hueck Kurt	49, 160	Dr. Kapuste Johann	109
Dr. Hueck Werner	49	Dr. Karg Heinrich	70, 195, 196
Dr. Hüser Rudolf	107	Dr. Karl Josef	112
Dr. Hüttel Rudolf	96, 134, 251	Dr. Karl Marie Luise	112
Dr. Hug Otto	52, 111, 187	Dr. Karlinger Felix	82, 130, 227, 237
Dr. Huisgen Rolf	20, 21, 92, 133, 249	Dr. Karlson Peter	59, 110, 165, 166, 251
Dr. Hundeck Joachim	133		
Dr. Huth Albert	77, 139, 203		

	Seite		Seite
Dr. Karnbaum Sebastian	65, 115, 180, 181, 188, 266	Dr. Knorr Dietrich	119
Dr. Karpati Alexander	112	Dr. Kobor Josef	120
Karrer Hans	100, 243	Dr. Koch Werner	107
Dr. Kastl Ludwig	18	Dr. Kochner Gustav	31, 267
Kastrup Hans-Adolf	132	Dr. Koczorek Karlheinz	112
Dr. Kaudewitz Horst	100, 262	Dr. Köbcke Heinz	56, 121, 179
Dr. Kaufmann Erich	39	Dr. Koelsch Franz	54
Dr. Kauffmann Hans Eberhard	78, 210	Dr. Kölzer Joseph	94
Dr. Kauka Erika	118	Dr. König Arnold	122
Kayser Alex	30	Dr. König Robert	91
Dr. Kehrer Hugo	76	Dr. Königsberger Konrad	131
Dr. Keilbach Wilhelm	20, 21, 38, 101, 139, 144	Dr. Köstler Josef Nikolaus	43, 108, 159, 160, 161, 162
Dr. Keilhacker Martin	74, 127, 204, 205	Dr. Kohlrausch Arnt	114
Dr. Keiz Günter	124	Dr. Kolle Kurt	22, 51, 121, 179
Dr. Kellerer Hans	22, 44, 106, 156, 157	Dr. Kolle Peter	115
Dr. Kellermann Mathilde	114	Koller Albrecht	132
Kennel Reinhard	108	Dr. Koller Erich	118
Dr. Kern Bernhard	132	Dr. Kollmann Franz	24, 34, 44, 109, 160, 161, 162
Dr. Kerschensteiner Jula	82, 220, 221	Dr. Kollmann Theodor	18
Dr. Ketterl Werner	66, 123, 190, 193	Dr. Konrad Andreas	80, 139, 201, 202
Dr. Keyßler Hans	115	Konrad Anton	104
Dr. Kiefner Hans	104	Dr. Kopetz Kurt	113
Dr. Kielleuthner Ludwig	54	Dr. Koppe Heinz Walter	94, 132, 247
Dr. Kiese Manfred	51, 110, 170	Dr. Korfmacher Inga	115
Dr. Kilian Hannelore	118	Dr. Kornhas Georg	118
Dr. Kilian Hans	114	Dr. Kornhas Sylvia	118
Dr. Kinder Ernst	98, 246	Dr. Korschunow Alex	136
Dr. Kirschner Kaspar	134	Dr. Koschade Eduard	118
Dr. Kisskalt Karl	49	Dr. Koschmieder Erwin	24, 73, 131, 239, 240
Dr. Kißling Hans Joachim	75, 129, 215, 219	Dr. Kotter Ludwig	69, 125, 197, 198
Dr. Klages Friedrich	95, 133, 250	Dr. Koula Helmut	47, 156
Dr. Klais Hildegard	122	Dr. Kraemer Hans Jörg	115
Dr. Klement Robert	22, 23, 94, 133, 249	Dr. Kraft Helmut	70, 198
Dr. Klemm Dieter	136	Dr. Kraft Walter	116
Dr. Klemm Johannes	114	Dr. Kramer Karl-Sigismund	83, 227
Klemmer Lorenz	107	Dr. Kranz Jakob	98, 132, 246
Dr. Klier Anton	120	Dr. Kraßer Rudolf	104
Dr. Klingner Friedrich	72, 129, 221	Dr. Kraus Andreas	82
Dr. Klinner Werner	67, 115, 184	Dr. Kraus Ernst	91, 257
Dr. Klötzer Walter	123	Dr. Kraus Helmut	137
Knappertsbusch Hans	18	Dr. Kraus Otto (Staatsw.)	46, 139, 151, 152
Dr. Knauff Hans Georg	67, 113, 177	Dr. Kraus Otto (Naturw.)	94, 142, 260
Dr. Knezevic Mirko	65	Dr. Krause Dieter	132
Dr. Knedel Maximilian	66, 112, 173	Dr. Krause Hermann	22, 40, 102, 146, 147, 148, 149, 158
Dr. Kneser Martin	93, 131, 243, 244	Dr. Krause Martha	47, 140, 150, 206
Dr. Knierer Wolfgang	61	Dr. Krauss Gustav	43
Knies Wilhelm	269	Dr. Krauss Walter	71, 96, 196
Knies Wolfgang	20, 104		
Dr. Knobloch Hans-Wilhelm	98		

	Seite		Seite
Dr. Kredel Elmar	101	Lanzenstiel Georg	29
Dr. Kreßner Alfred	57, 186	Dr. Larenz Karl 40, 103, 140, 146, 148, 149	149
Dr. Kreuzberg Georg	112	Dr. Latte Kurt	42, 149
Dr. Kreuzer Wilhelm	125	Dr. Laub Klaus	47, 155
Dr. Krieg Hans	95	Dr. Laufer Heinz	105
Kriehoff Dietrich	27	Dr. Lauffer Siegfried	80, 142, 206, 207
Dr. Krimpmann Paula	113	Launay	234, 235
Dr. Kriss Rudolf	77	Dr. Lauter Hans	121
Dr. Kritschgau Georg	114	Dr. Lauth Reinhard	80, 202
Dr. Kröner Hans-Otto	87, 221, 222	Dr. Laves Wolfgang	22, 51, 111, 147, 189
Dr. Kron Wolfgang	87, 130	Dr. Lazarowicz Klaus	83, 130, 226
Dr. Krone Heinrich	66, 184, 185	Dr. Lebek Gerhard	110
Dr. Kroth Werner	108	Dr. Lederer Eugen	67, 189
Kruppa Hans	27	Dr. Lehmann Friedrich Rudolf	84, 210
Dr. Kühle Hans-Joachim	64, 120, 185	Dr. Lehmann Hermann	119
Dr. Kufner Max	109	Dr. Lehmann Paul	72
Dr. Künzler Friedrich	67, 114, 188	Dr. Lehmann-Brockhaus Otto	78
Dr. Kugel Erich	63, 183	Dr. Leibbrand Werner	52, 111, 163
Dr. Kuhn Helmut	72, 126, 200	Dr. Leidl Werner	35, 70, 126, 199
Dr. Kuhn Hugo	74, 130, 212, 224, 225	Leighton Joseph	84, 231, 232, 233
Dr. Kujumdjieff Stephan	122	Dr. Leinfellner Werner	126
Dr. Kumpermond Alfons	121	Dr. Leist Fritz	80, 201
Dr. Kumpf Walter	121	Dr. Lentrodt Kurt W.	53, 193
Dr. Kunert Ilse	87, 131, 239	Dr. Lenz Rudolf	122
Dr. Kunisch Hermann	73, 130, 226	Dr. Lepsius M. R.	105
Dr. Kunkel Otto	78, 206	Dr. Lerner Reinhold	110
Dr. Kunkel Wolfgang	22, 39, 102, 146, 149	Dr. Lersch Philipp	22, 23, 72, 127, 139, 203, 269
Dr. Kundrat Walther	125	Dr. Lesoine Wolfgang	121
Dr. Kurz Hermann	110	Letellier Pierre Jacques Edmond	78, 234, 235
Dr. Kuß Erich	118	Dr. Leusch Gerhard	116
Dr. Kuss Otto	37, 101, 143	Dr. Ley Hans	58
Dr. Laatsch Willi	22, 44, 107, 159, 160	Dr. v. d. Leyen Friedrich	76
Dr. Lammel Ernst	47	Liacopoulos Ilias	112
Dr. Lampé Arno Eduard	53	Dr. Lick Rainer	117
Dr. Lampert Heinz	105	Dr. Lieb Norbert	78, 211
Dr. Landes Georg	55, 173	Dr. Lieberich Heinz	41
Lang Gottfried O.	49, 140, 150, 206	Dr. Liebmann Hans	69, 123, 124, 194, 268
Dr. Lang Herbert	56, 182	Dr. Liese Walter	46, 107, 159, 160
Dr. Lang Hugo	38, 145	Dr. Lindauer Martin	94, 137, 261
Dr. Lang Johannes	64, 109, 164	Lindpaintner Ernst	20, 25
Dr. Lang Werner	62, 112, 171, 176, 192	Link Christoph	104
Lange Bernhard	24	Dr. Link Karl	61, 168
Dr. Lange Gerhard	110	Dr. Linzenmeier Götz	64, 110, 192
Dr. Lange Jutta	119	Dr. Lippert Herbert	109
Dr. Lange Max	51, 117, 181	Dr. Lissau Anne	135
Dr. Langeltke Johannes	45, 152	Dr. Littig Gustav	120
Dr. Langenbach Hans	119	Dr. Lob Alfons	55, 180, 182
Dr. Langer Helmut	99, 137, 261	Dr. Loebell Ernst	120
Lansche Gerhard	30	Dr. Loebell Georg	64, 120, 186, 192
Dr. v. Lanz Titus	23, 51, 109, 163, 164		

	Seite		Seite
Dr. Löblich Hans-Joachim	64, 110, 167, 168, 192	Dr. Matussek Paul	59, 112, 180, 204
Dr. Löhlein Roland	45, 158	Dr. Maucher Albert'	91, 136, 256, 257, 269
Dr. Loeschke Georg	116	Mauersberg	141, 153
Dr. Loewe Walter	104	Dr. Mauk Maraelies	87
Dr. Löwenstein Karl	41	Dr. Maunz Theodor	40, 48, 103, 147, 148, 149, 158
Dr. von Löwenstein Rotraud	120	Dr. Maurach Reinhart	22, 24, 40, 103, 141, 147, 148, 149
Dr. Lohner Edgar	79, 210, 230	Maurer Erich	108
Dr. Lorck Ferdinand	125	Dr. Maurer Georg	55, 182
Dr. Lorenz Konrad	95, 262	Dr. May Ferdinand	52, 181
Lortz Dietrich	132	Dr. May Harald	116
Dr. Louis Herbert	91, 137, 263, 264	Dr. Mayer Johannes	46, 160, 161, 162
Dr. Ludwig Hans	118	Dr. Mayet Anton	60, 109, 164
Dr. Ludwig Walther	83, 129, 220, 221	Dr. Mayr Anton	70, 197
Dr. Lück Hans	100, 135, 254	Dr. Mayser Peter	119
Dr. Lückert Heinz-Rolf	81, 203	Dr. Mehl Dieter	87, 130, 229
Dr. Lüst Reimar	99, 247	Dr. Mehnert Hellmut	115
Dr. Lütge Friedrich	43, 104, 105, 140, 142, 153	Dr. Mehring Waldemar	118
Dr. Lukasczyk Kurt	87, 127, 204	Dr. Mehringer Andreas	87, 205
Dr. Lutz Heinrich	83	Meier-Ewert Charity	88, 230
Dr. Lutz Josef	62, 183	Dr. Meier Josef	115
Dr. Lux Hermann	100, 249	Dr. Meinhold Wilhelm	48, 151
Dr. Luxenburger Hans	54, 142, 147, 179, 205	Dr. Meinicke Kurt	63, 187
Dr. Lydtin Kurt	54	Dr. Meißner Helmut	116
Dr. Lynen Feodor	92, 134, 250	Dr. Meister Hans Joachim	132
Madl	159	Meister Johannes	27
Dr. Magin Robert	46, 160	Dr. Mellinger Ludwig	33
Dr. Mahr Werner	44, 105, 151, 152	Dr. Mennel Eugen	69
Maier Friedrich	87, 220	Dr. Menschel Elkemarie	123
Dr. Maier Wolfgang	119	Dr. Menzer Georg	91, 136, 256
Mammitzsch Volker	131	Dr. Mergenthaler Eugen	135
Dr. Mang Johannes	268	Dr. Merkel Siegmund	120
Dr. Mann Gerhard	106	Dr. Merckenschlager Michael	124
Dr. Marchionini Alfred	50, 121, 186	Dr. Merté Hans-Jürgen	60, 120, 185
Dr. Marcus Harry	54	Dr. Merxmüller Hermann	93, 137, 259, 260
Marois-Saint-Martin	235, 236	Dr. Merz Walter	108
Marquardt	140, 153	Dr. Merzbacher Friedrich	42, 149
Dr. Martensen Erich	100, 243	Dr. Messerer Wilhelm	81, 211, 212
Dr. v. Martin Alfred	45	Metreweli Artschil	88, 217
Dr. Martin Hans	122	Dr. Metz Hans	110
Martin Heinz	129	Dr. Metzger Arnold	77, 139, 201
Dr. Martius Gerhard	63, 117, 184	Meuschel Walther	18
Marx Hermann	87, 235, 236	Dr. Meyer Alfred	115
Dr. Marx Rudolf	60, 112, 172, 174	Meyer Egon	28
Dr. Maschinski Gerhard	123	Dr. Meyer Erich	67, 110, 166, 251
Dr. Maske Helmut	62	Dr. Meyer Joachim-Ernst	58, 121, 179
Dr. Mathies Hartwig	115	Dr. Meyer Walter Constantin	57, 171, 173
Dr. Mattick Friedrich	61, 165	Dr. Meyn Adolf	20, 21, 22, 68, 125, 197
Dr. Matussek Norbert	112	Dr. Mezger Edmund	39
		Dr. Michalke Richard	30, 266

	Seite		Seite
Dr. Michel Dietrich	60, 112, 172, 173, 174	Dr. Nasemann Theodor	63, 121, 192
Dr. Miller Fritz	53, 110, 167	Dr. Naumann Wolfram	88, 216
Dr. Mikorey Max	56, 121, 142, 179, 204	Dr. Navé Peter	132
Dr. Mittelbach Franz	114	Dr. Neff Viktor	115
Dr. Mittelstaedt Peter	99, 139, 247	Dr. Netz Heinrich	34
Dr. Möbius Leander	134	Dr. Netzer Clemens Otto	65, 117, 181, 183
Dr. Möller Fritz	92, 107, 137, 159, 265, 269	Dr. Neuhäusler Anton	81, 139, 202
Dr. Möller Hans	44, 104, 105, 151, 152	Dr. Neumaier Ferdinand	95, 257
Dr. Mörsdorf Klaus	22, 37, 102, 145	Dr. Neumann Charlotte	112
Dr. Mösl Albert	48, 161	Neumann Johannes	102
Dr. Mohr Hanns-Gösta	118	Dr. v. Nida Siegfried	59, 183
Mohr Wolfgang	88, 214, 216	Dr. Niedermayer Franz	88
Dr. Mohr Ulrich	110	Dr. Niedermayer Walter	114, 238
Moldan Anna	31	Dr. Niemer Helmut	56, 110, 165, 166, 192
Dr. Moll Johann	113	Dr. Nieschlag Robert	22, 23, 44, 106, 107, 153, 154, 155, 156
Momm Theodor	33	Dr. Niesar Karl Heinz	124
Mommer Inga	27	Niggel Günter	88, 226
Dr. Monglowsky Anna-Maria	122	Dr. Nörr Johannes	68
Dr. Moosmang Ilse	119	Dr. Nörr Knut	104
Dr. Morgenroth Kurt	48, 154	Dr. Nöth Heinrich	133
Morgenstern Claus	88, 235, 236	Dr. Nöthen Renate	129
Dr. Moritz Berta	83, 228, 229, 230	Noll Hannelore	31
Mortier Jean	84	Dr. Noller Heinrich	99, 134, 252
Dr. Moser Berthold	134	Dr. Nowy Herbert	62, 114, 172, 176
Moser Edmund	35	Dr. Numberger Josef	114
Dr. Moser Heribert	98, 246	Dr. Oberhauser Alois	105
Dr. Moser-Philtsou Maria	88, 223	Obermair Gustav	132
Dr. Motekat Helmut	80, 226	Dr. v. Obernberg Hubert	71, 125, 198
Mothes Birgit	27	Dr. Oberrniedermayr Anton	52, 119, 181
Dr. Motzet Dieter	120	Dr. Öfele Karl	133
Dr. Mühlbauer Ludwig	118	Dr. Oertel Robert	80, 212
Dr. Müller Dieter	118	Dr. Oeschey Klaus Günther	119
Dr. Müller Eva	121	Dr. Offhaus Kurt	124
Dr. Müller Hans Gerhard	97, 265	Dr. Ohrt Barbara	119
Dr. Müller Hans Wolfgang	75, 128, 142, 217	Opitz Ruth	31
Dr. v. Müller Karl Alexander	72	Oransay	219
Dr. Müller Max	73, 126, 139, 200	Ortner Rudolf	31, 267
Dr. Müller Theodor	78, 212	Dr. d'Orville Christian	122
Dr. Müller-Karpe Hermann	82, 206	Dr. Osthoff Wolfgang	88, 128, 213
Dr. Müller-Lutz Heinz Leo	48, 155, 156	Dr. Ostler Fritz	42
Dr. Müller-Seidel Walter	76, 226	Oswald Werner	88, 131, 235
Dr. Mündnich Karl	57	Dr. Otto Walter	80, 142, 211, 212
Dr. Münstermann Harald	134	Owen Leslie	88, 231, 233
Dr. Muhler Emil	45, 141, 151	Dr. Pabst Hans-Werner	64, 114, 175, 176, 187, 188
Dr. Murrmann Helmut	132	Dr. Pache Hans-Dieter	23, 58, 119, 177, 178
Muscholl Peter	135		
Musiol Manfred	130		
Dr. Nachtigall Werner	111		
Dr. Nakonetschna Hanna	84, 240, 241		

	Seite		Seite
Dr. Paetzold Peter	133	Dr. Postner Max	108
Dr. Palmié Peter	119	Dr. Prändl Oskar	70, 125, 197
Dr. Pankok Erich	121	Dr. Preiser Erich	43, 104, 151, 152
Dr. Parchwitz Karl-Heinz	117	Dr. Pribić Nikola	84, 241
Dr. Parhofer Rudolf	116	Dr. Pribić-Nonnenmacher Elisabeth	88, 131, 241
Dr. Pascher Josef	37	Prieler Walter	106
Passow Wilfried	88, 227	Dr. Puchner Karl	78, 208, 209
Dr. Pausenberger Ehrenfried	106	Dr. Puzik Adalbert	113
Dr. v. Pechmann Hubert	20, 23, 44, 108, 161, 162	Dr. Quentin Karl-Ernst	135
Pellengahr Ludwig	18	Dr. Raisich Edith	115
Dr. Penning Wolfgang	118	Dr. Rall Hans	80, 208
Dr. Perron Oskar	90	Dr. Raampott Karl-Josef	131
Dr. Peters Gerd	111	Dr. Rassem Mohammed	82, 211, 227
Dr. Petri Winfried	131	Rath Johann	25
Dr. Petschow Herbert	23, 41, 102, 146, 148, 207, 218	Dr. Rau Werner	136, 259
Dr. Pette Johann	125	Dr. Rauch Konstantin	48, 155
Dr. Petter Alfred	125	Dr. Rauscher Elli	110
Dr. Petz Ruth	118	Dr. Rech Walter	55
Dr. Pfaff Maurus	88, 213, 236	Dr. Regenbrecht Josef	119
Dr. Pfeiffer Rudolf	72	Dr. Regli C. S.	18
Pfister Albrecht	131	Dr. Rehm Hans-Jürgen	135
Dr. Pfister Bernhard	44, 104, 151, 152, 268	Dr. Reich Hermann	91
Dr. Pfister Raimund	88, 221	Dr. Reichel Hans	23, 56, 109, 165, 166
Dr. Pfligersdorffer Georg	22, 76, 221	Dr. Reichenbach-Klinke Heinz-Herm.	124
Dr. Pichlmaier Heinz	116	Dr. Reichert Benno	96, 134, 253
Dr. Pichlmayr Ina	116	Dr. Reiffenstein Ingo	82, 224, 225
Dr. Pichlmayr Rudolf	116	Dr. Reimann Reinhold	109
Dr. Pichotka Ilse	88, 203	Dr. Reiners Barbara	113
Dr. Piel Friedrich	128	Dr. v. Reiswitz Johann Albrecht	79, 209
Dr. Pilz Wilhelm	117	Dr. Reiter Melchior	60, 110, 170
Pinto-Novaes José Martins	84, 238, 239	Dr. Reither Werner	123
Pirayech	219	Dr. Remky Hans	57, 120, 174, 185
Dr. Pirner Friedrich	63, 117, 181, 183	Dr. Renner Ekehard	113
Dr. Plochmann Richard	46, 161	Dr. Renner Gerhard	110
Dr. Ploog Detlef	111	Dr. Renner Maximilian	99, 137, 262
Dr. Ploß Emil	88, 224	Rethfeldt Siegfried	31
Dr. Podlech Dieter	137	Dr. Rheinfelder Hans	24, 72, 130, 142, 234, 237
Dr. Pöhlein Hubert	39, 145	Dr. Richardi Reinhard	104
Dr. Poelt Josef	99, 260	Dr. Richter Günther	135
Dr. Pöschl Max	58, 115, 164, 188, 266	Dr. Richter Hans	92, 131, 243
Dr. Pohl Gerhard	127	Dr. Riedcker Gerhard	66, 112, 172
Dr. Pohle Rudolf	22, 40, 103, 147, 148, 149	Rieger	243
Dr. Pohlmeier Theodor	116	Dr. Ries Julius	57, 117, 185
Dr. Pokorny Julius	78, 215	Dr. Riezler Walter	77
Dr. Politi Francesco	79, 237	Dr. Ring Alois	123
Dr. Popinceanu Ion	88, 239	Dr. Ring Erich	122
Dr. Poppe H. H.	71, 197	Dr. Rinsum Anton van	100, 264
		Dr. Rintelen Paul	71

	Seite		Seite
Dr. Rix Jürgen	120	Dr. Scheicher Alois	53
Dr. Rodenstock Rudolf	46, 154	Dr. Scheidl Karl	106
Dr. Röckl Helmut	60, 187	Dr. Scheidt Marga	120
Dr. Röhler Rainer	132	Dr. Schellner Hans	69, 197
Dr. Rösenthaller Robert	110	Dr. Schels Hans	125
Dr. Rösler Heinz	135	Dr. Schenk Günther	119
Dr. Rössner Walther	125	Dr. Scherpf Peter	44, 100, 106, 154, 155, 156
Dr. Rohlfis Gerhard	72	Dr. Scheuermann Audomar	20, 21, 38, 102, 145
Dr. Rohmeder Ernst	44, 108, 161, 162	Schick Philippine	88, 231, 232
Dr. Rohrschneider Wilhelm	50, 120, 185	Dr. Schick Walter	104
Dr. Rolle Biruta	125	Dr. Schiefer Bruno	125
Dr. Rolle Michael	68	Dr. Schier Kurt	88, 130, 228
Dr. Rollwagen Walter	20, 92, 132, 245, 246	Dr. Schierz Günther	110
Dr. Romberg Ernst Heinrich	61, 175	Dr. Schievelbein Helmut	116
Dr. Romeis Benno	50	Dr. Schilcher Heinz	135
Dr. Rosenberg Leo	39	Dr. Schilling Kurt	79, 139, 201, 215, 233
Dr. Rosenfeld Hans-Friedrich	72, 224, 225	Dr. Schillinger Annelies	135
Dr. Rosenfeld Hellmut	80, 209, 224, 225	Dr. Schimert Gustav	52, 111, 173, 189
Rosenhauer August	31, 267	Dr. Schimmier Wilhelm	111
Dr. Rosenschon Georg	122	Dr. Schink Wilhelm	59, 115, 181
Rothenfußer Gerhard	25	Dr. Schirren Carl-Georg	59, 121, 186
Dr. Rubenbauer Hans	79	Dr. Schlaich Heinz Wolf	127
Dr. Rubner Konrad	43	Dr. Schlegel Dieter	122
Dr. Rudolph Werner	113	Dr. Schleinkofer Werner	105
Dr. Rudschies Heinz Hugo	122	Dr. Schlemmer Ferdinand	100, 254
Dr. Rüchardt Christoph	133	Dr. Schleussing Hans	54, 112, 168
Dr. Rüchardt Eduard	91	Dr. Schlicht Leo	115
Dr. Rueff Fritz	115	Dr. Schließer Theodor	70, 125, 197
Dr. Rüsse Meinhard	126	Dr. Schlötterer Reinhold	88, 213
Dr. Ruf Paul	77	Schlosser Hans	104
Dr. Ruf Manfred	124	Schlüns Jürgen	124
Dr. Ruhenstroth-Bauer Gerhard	23, 58, 166, 168, 251	Dr. Schlüter Arnulf	93, 132, 247
Dr. Rupprecht Karl	77, 220	Dr. Schmaus Alois	24, 75, 131, 239, 240
Rusch Edmund	48	Dr. Schmaus Michael	37, 101, 102, 144
Dr. Rutenfranz Joseph	119	Dr. Schmeidler Felix	97, 131, 244
Sabisch Georg	124	Dr. Schmid Albrecht	125
Dr. Saller Karl	67, 91, 137, 165, 262, 263	Dr. Schmid Hans	89, 213
Dr. Sander Eberhard	120	Dr. Schmid Josef	37
Sanktjohanser Lorenz	108	Dr. Schmidbaur Hubert	133
Dr. Sauer Jürgen	133	Schmidkonz Theo	29
Dr. Schäfer Hans	117	Dr. Schmidt Barbara	120
Dr. Schaefer Ingo	97, 137, 264	Dr. Schmidt Eberhard	109
Dr. Schäfer Walther	56, 169	Dr. Schmidt Eduard	76
Schanzer Ernest	79, 228, 229, 230	Dr. Schmidt Erich	94, 250
Dr. Schaudig Alfred	115	Dr. Schmidt Erwin	114
Dr. Schauer Alfred	110	Dr. Schmidt Günther	115
Dr. Schedel Franz	62, 183	Dr. Schmidt Herbert	118
Dr. Scheibe Wolfgang	88, 205	Dr. Schmidt Hermann	83, 202
Dr. Scheibler Ingeborg	128	Dr. Schmidt Max	35, 98, 133, 248
		Dr. Schmidt-Mende Manfred	115

	Seite
Dr. Schmidt Robert	91, 243
Dr. Schmidt Walter Hans	66, 109, 164
Dr. Schmidt Winfried	126
Dr. Schmiedt Egbert	66, 115, 180, 183
Dr. Schmitt Peter A.	35
Schmitz Heribert	102
Dr. Schmitz Werner	122
Dr. Schmucker Helga	46, 156
Dr. Schnabel Franz	71, 127, 209
Dr. Schneider Adolf	109
Schneider Delma	89
Dr. Schneider Dietrich	98, 111, 261, 262
Dr. Schneider Friedrich	74, 204
Dr. Schneider Georg	48, 156
Dr. Schneider Gerda	48, 157
Dr. Schneider Hans-Jochen	98, 257
Schneider Horst	109
Dr. Schneider Ulrich	59, 114, 187, 188
Dr. Schnelle Kurt Werner	111
Dr. Schober Herbert	93, 132, 185, 245, 246
v. Schönborn Alexander	108
Dr. Schönberger Helmut	100, 134, 254
Schöner Gerhard	33
Dr. Schötz Franz	98, 260
Dr. Schole Jürgen	124
Dr. Scholz Frank	123
Dr. Scholz Willibald	54, 112
Dr. Schopf Alfred	89, 229, 230
Dr. Schott Walter	121
Dr. Schottmann Hans Heinrich	89, 130, 224
Dr. Schrader Adolf	60, 113, 174, 176
Dr. Schrauzer Gerhard	133
Dr. Schreiner Lorenz	120
Dr. Schriever Karl	98, 134, 254
Dr. v. Schroeder Frank	117
Schröder Friedrich-Christian	104
Dr. Schroeder Hans	120
Dr. Schröder Joachim	94
Dr. Schröpl Friedrich	121
Schrom Fritz	106
Dr. Schubert Friedrich Hermann	82, 141, 209
Dr. Schuck Josef	58, 184
Dr. Schücking-Levin Ludwig	84
Dr. Schütte Karl	96, 244
Dr. Schütz Joseph	83, 131, 239
Dr. Schug-Kösters Maria	52, 123, 190, 191
Schuhler Conrad	27, 34
Dr. Schuler Hans	45
Dr. Schulte Maria Dolores	105

	Seite
Dr. Schultze Marie-Luise	114
Dr. Schulz Joachim	120, 122
Schulze Hanno	27
Dr. Schulze-Sölde Walther	84, 139, 202
Dr. Schumann Ekkehard	104
Dr. Schuster Hannelore	119
Dr. Schuster Ulrich	117
Dr. Schwab Georg Maria	92, 134, 251, 252
Dr. Schwaiger Georg	38, 142, 144
Dr. Schwalb Hans	111
Schwartz Rudolf	107
Dr. Schwartzkopff Johann	97, 137, 261
Dr. Schwarz Kurt	66, 113, 174, 177, 192
Dr. Schwarzfischer Friedrich	99, 137, 262, 263
Dr. Schwarzmann Sigrid	136
Dr. Schwenke Wolfgang	46, 108, 161
Dr. Schwiëgk Herbert	51, 110, 112, 170
Dr. Schwink Christoph	132
Dr. Sckommodau Hans	75, 130, 234, 238
Dr. Sebening Fritz	116
Dr. Seckler Max	100
Dr. Sedlmayr Hans	72, 128, 211, 212
Dr. Sedlmeier Hans	22, 23, 69, 123, 125, 196
Dr. Seebach Karl	96, 243
Dr. v. Seemen Hans	53, 182
Dr. Seibold Martin	112
Seidel Georg	126
Dr. Seidel Wolfgang	117
Dr. Seifert Friedrich	79
Dr. Seifert Karl-Friedrich	136
Dr. Seitz Walter	20, 21, 52, 114, 170
Dr. Semm Kurt	65, 118, 184, 185
Seybold Detlef	27
Dr. Siegert Michael	48
Dr. Siegmund Waltraud	122
Dr. Sieper Roswitha	89, 142, 209, 229
Simpig Paul	25
Dr. Singer Heinz	119
Singer Josef	24
Dr. Singer Ludwig	55
Dr. Sixt Hans Hermann	116
Slomann Wilhelm	19
Dr. Söhngen Gottlieb	37, 144
Dr. Sommer Ferdinand	71
Dr. Sommer Hans Georg	108
Sonnenberger Hans Jürgen	104
Dr. Soost Hans Jürgen	118
Dr. Souci S. Walter	96, 135
Dr. Spann Wolfgang	63, 111, 189, 193

	Seite		Seite
Dr. Spanner Hans	20, 41, 103, 147, 148,	Dr. Stoeber Elisabeth	60, 178
	149	Dr. Stöcker Herbert	123
Dr. Spanner Otto	123	Dr. Stolberg Ulrich Graf zu	133
Dr. Speer Julius	20, 43, 108, 161	Dr. Stolberg-Wernigerode Otto	
Dr. Spiegelberg Herbert	79, 140, 201	Graf zu	75
Dr. Spieß Karl	117	Dr. Stolecke Herbert	119
Dr. Spiethoff Bodo	48, 151	Stoll Karl	28
Dr. Spindler Max	73	Dr. Stoß Anton	68
Dr. Spitaler Anton	23, 74, 129, 218	Dr. Stotz Siegfried	117
Spörl Alfred	22, 24	Straub Robert	31
Dr. Spörl Johannes	12, 20, 22, 73, 127, 207	Dr. Strauss Ernst	80, 142, 212
Dr. Springer Ferdinand	19	Dr. Strebel Paul	133
Dr. Springer Rudolf	96, 135, 253, 254	Dr. Strecker Heinrich	48, 157
Dr. Springer Ulrich	45	Dr. Strehl Werner	125
Stadlmair Hans	30	Dr. Streltzki Friedhelm	122
Dr. Stadtmüller Georg	24, 75, 128, 141,	Dr. Strohm Christian	114
	209, 242	Dr. Strohscneider-Kohrs Ingrid	82, 226
Dr. Stallforth Irma	120	Dr. Struppler Albrecht	62, 180
Dr. Stamm Johannes	91	Dr. Struppler Victor	56, 117, 182
Dr. Stampfl Benno	62, 168	Dr. Stuber Max	89, 204
Stanchina Peter	89, 227	Dr. Stuhlfauth Konrad	58, 114, 172, 174
Dr. Stark Leonhard	116	Dr. Stuke Bernward	20, 97, 134, 252
Dr. Stark Rudolf	121	Dr. Stumpf Pleikart	54
Dr. Starkulla Heinz	89, 130, 141, 213	Dr. Stumpf Walter	115
Dr. Stauffenberg Alexander		Suardi Odeh	29
Graf Schenk von	73, 127, 207	Dr. Tauber Karl	59, 180, 183
Dr. Stecher Oskar	133	Dr. Teichgräber Reinwald	109
Steger Oskar	108	Dr. Terhalle Fritz	43
Stegmann Josef	102	Dr. Terplan Gerhard	125
Dr. Stegmüller Wolfgang	75, 126, 140,	Thaler Brigitte	89, 130, 231
	200, 201, 244	Dr. Theisen Josef	84, 234, 235, 236
Dr. Stehr Klemens	119	Dr. Thiel Erich	24, 44, 105, 141, 153, 264
Steiger Werner	19	Dr. van Thiel Hans	52, 123, 191, 193
Dr. Steigerwaldt Felix	57, 171, 172, 173	Dr. Thies Heinrich	96, 134, 253
Dr. Stein Karl	92, 131, 243, 244	Dr. Thoma Karl	135
Dr. Steinberger Ludwig	76, 207, 208, 209	Dr. Thurmayer Rudolf	116
Dr. Steinheimer Moritz	28	Dr. Tietze Heinrich	90
Dr. Steinhoff Harald	114	Dr. Tiets Jürgen	70, 195, 196
Dr. Steinle Elisabeth	116	Dr. Tochtermann Elfriede	118
Dr. Steinmann Wulf	132	Dr. Tränkle Hermann	89, 129
Steinward Irmtraud	31	Dr. Traimer Roswitha	89, 213
Dr. Stemplinger Heinz	122	Dr. Trapmann Heinz	99, 134, 254
Stenger Horst	106	Dr. Trautschold Ivar	116
Dr. Stepp Wilhelm	49	Treinen Heinrich	105
Dr. Stepun Fedor	77	Dr. Tremel Heinrich	116
Dr. Stern Klaus	42, 147, 148, 158	Dr. Treu Max	80, 219, 220
Dr. Stich Walther	58, 112, 171, 172, 174	Dr. Tröger Walter	89, 127, 141, 205
Dr. Stierstadt Klaus	132	Trommler Frank	27
Dr. Stieve Friedrich Ernst	62, 114, 174,	Dr. Tron Walter	33
	175	Truffaut Louis	84, 234, 235, 236
Dr. Stippel Fritz	80, 205	Dr. Trummert Walter	24, 62, 176, 189
Dr. Stochdorph Otto	60, 167		

	Seite		Seite
Dr. Tüchle Hermann	38, 101, 143	Dr. Waidl Ernst	62, 118, 184, 185
Dr. Turczynski Emanuel	89, 239	Dr. Walcher Albrecht	115
Dr. Tyl Alexander	116	Dr. Walchner Wilhelm	112
		P. Waldmann Georg	28
Dr. Ubbelohde-Doering Heinrich	79	Dr. Wallbillich Günter	134
Dr. Ugi Ivar Karl	99	Dr. Wallraff Josef	55, 109, 164
Dr. Uhde-Bernays Hermann	77	Dr. Wallrapp Leo	116
Dr. Ulbert Günter	127	Walmsley Valerie	84, 230, 231, 232
Dr. Ulich Eberhard	89, 127, 204	Dr. Walser Erwin	57, 185
Dr. Ullmann Elsa	97, 135, 254	Dr. Walser Kurt	126
Dr. Ullmann Gertrud	121	Walter Gertrud	89, 130, 231
Dr. Ullmann Hans	127	Walter Hans	90, 211
Dr. Ullrich Konrad	20, 21, 68, 125, 198	Dr. Walter Peter	70, 195
Dr. Ulmer Eugen	20, 40, 103, 146, 147, 148, 158	Dr. Walterspiel Georg	46, 155, 156
		Dr. Wasem Erich	82, 205
Dr. Ungerecht Kurt	60, 120, 186	Dr. Wassermann Friedrich	50
Dr. Unglaub Irene	137	Dr. Weber Adolf	24, 33, 42
v. Unold Irmengard	31, 267	Dr. Weber Eduard	63, 115, 180, 183
Dr. Unterharnscheidt Friedrich	112	Dr. Weber Egbert	90, 141, 202, 210
Dr. Urbanczyk Paul	48, 155	Dr. Weber Friederike	90, 225
		Dr. Weber Gerhard	23, 24, 51, 119, 169, 177, 178, 268
Dr. Vajda L.	128	Dr. Weber-Schäfer Peter	105
Vardy Mosche	112	Dr. Weber Theodor	118
Dr. Vanselow Karl	43	Dr. Weddigen Walter	48, 151
Dr. Varga Ritter von Kibéd und		Dr. Wedel Erwin	90, 240
Makfalva Alexander	80, 140, 201	Dr. Wehrmann Jürgen	46, 107, 159, 160
Dr. Vetter August	79, 203	Weichsel Lothar	105
Dr. Viernstein Karl	65, 184	Dr. Weidemann Erich	132
Dr. Vittali Eva	114	Dr. Weidenbach Arnulf	118
Dr. Vittali Horst-Peter	116	Dr. Weidner Gerta	120
Dr. Voegelin Eric	43, 105, 141, 150, 210	Dr. Weifert Ladislaus Michael	76, 224
Dr. Voelker Adolf	46, 151	Dr. Weigand Gertrud	119
Völkl Friedrich	89, 220, 222	Dr. Weigel Fritz	133
Dr. Vogel Kurt	95, 131, 137, 140, 243, 265	Dr. Weinges Kurt	113
Dr. Vogel Margot	117	Dr. Weinzierl Karl	38, 102, 145
Dr. Vogt Dietrich	20, 35, 63, 119, 177, 178	Dr. Weiß Eugen	70, 125, 197
		Dr. Weiß Wolfgang	120
Dr. Vogt Otto	30, 266, 267	Dr. Weithase Irmgard	81, 128, 214, 215, 227, 233
Dr. Voit Ludwig	89, 222		
Dr. Voitländer Jürgen	134	Dr. Welker Heinrich	94, 246
Dr. Volkmer Karl	114	Dr. Wellmann Peter	93, 131, 244
Dr. Vollkommer Max	104	Dr. Welsch Hermann	118
Dr. Voss Heinz Jürgen	61, 185	Dr. Weltz Georg August	55
		Wentzlaff-Eggebert Christian	131, 235
Dr. Wachinger Burghart	89, 130, 225	Dr. Wenzl Aloys	73, 200
Dr. Wacker Wolfgang	19	Dr. Weppler Reinhard	125
Dr. Wagner Friedrich	77	Dr. Werle Eugen	53, 115, 167
Dr. Wagner Hans	65, 184	Werner Friedrich	24
Dr. Wagner Hildebert	99, 135, 256	Dr. Werner Helmut	133
Wagner Josef	25	Dr. Werner Joachim	22, 74, 127, 142, 206
Dr. Wagner Lutz	89, 204	Dr. Werner Robert	82, 127, 142, 207
Dr. Wagner Richard	49, 109, 165, 268		
Wagner Wolfgang	136		

	Seite		Seite
Werz Adele	90, 211	Dr. Wulzinger Wolfgang	120
Dr. v. Werz Robert	57, 192	Dr. Wunner Sven Erik	104
Dr. Wessel Klaus	81, 212, 223	Dr. Wunnicke Gert	121
Dr. Westendorf Wolfhart	128	Dr. Wunnicke Maya	122
Dr. Westhues Gertrud	116	Dr. Wymer Immo	54
Dr. Westhues Melchior	68, 125, 126, 198, 199, 269	Dr. Zagel Manfred	110
Dr. Wetterer Erik	56, 109, 165, 192	Dr. Zahn Manfred	90
Dr. Wetzstein Rudolf	63, 109, 164, 165	Zech Heinrich	30
Dr. Weydenhammer Rudolf	19	Dr. Zedler Wilhelm	126
Dr. van der Weyer Karl	114	Zehetmeier Winfried	90, 214, 215, 227, 233, 236
Dr. Wiberg Egon	92, 133, 248, 269	Zeiselmair Rudolf	107
Dr. Wiberg Nils	133	Zeller Alfred	90, 221
Dr. Wieber Markus	133	Dr. Zellinger Eduard	82, 140, 203
Wiech Gerhard	132	Dr. Zenk Meinhard	136
Dr. Wiedemann Herbert	104	Dr. Zenker Rudolf	51, 115, 180, 181
Dr. Wiedmann Franz	126	Dr. Zerbin-Rüdin Edith	112
Dr. Wiegmann Albrecht	122	Dr. Zerries Otto	83, 210
Dr. Wieland Otto	58, 113, 171, 172, 174	Dr. Zickgraf Hermann	57, 113, 172, 174
Dr. Wienecke Rudolf	99, 246	Dr. Ziegelmayr Gerfried	98, 137, 262, 263
Dr. Wienert Karl August	136	Dr. Ziegler Adolf Wilhelm	24, 37, 101, 143
Dr. Wilhelm Friedrich	99, 137, 263, 264	Dr. Ziehr Heinz	136, 257
Wilhelm Otto	22	Dr. Zieris Franz	90, 127, 205
Dr. Wilkens Alexander	90	Dr. Zierl Othmar	116
Dr. Will Ingeborg	118	Dr. Zimmer Fritz	117
Dr. Wille Franz	96, 249	Dr. Zimmermann Fritz	90, 208
Dr. Willemsen Franz	81, 211	Dr. Zimmermann Hanns	114
Dr. Winkelmann Johannes F.	49, 105, 150, 206	Dr. Zimmermann Winfried	113
Windwehr Eliane	90, 235, 236	Dr. Zimpel Heinz Gerhard	137
Dr. Winkler Josta	122	Zinser Albert	25
Dr. Winter Gerhard	127	Dr. Zinsmeister Dieter	136
Dr. Winter Hedwig	31, 267	Zintl Fritz	31
Dr. Wiskott Alfred	50, 118, 177	Dr. Zipf Karl	53, 68, 123, 125, 189, 194, 198
Dr. Wissmann Wilhelm	22, 23, 73, 128, 214, 215, 221, 225	Dr. Zippelius Reinhold	42, 147
Dr. Wittig Franz Eberhard	98, 134, 252	Dr. Zisl Friedrich	116
Wittmann Josef	28	Zitt Horst Hermann	34
Wittmann Peter	28	Dr. Zöllner Nepomuk	60, 114, 172, 175
Dr. Wölcken Fritz	23, 76, 228, 229, 230	Dr. Zöllner Wolfgang	28, 41, 49, 147, 149, 158
Dr. Woermann Emil	19	Dr. Zöttl Heinz	46, 107, 159, 160
Wolf Raimund	28	Zohari	219
Dr. Wolf-Rottkay Wolf Hellmuth	90, 228	Dr. Zorn Wilhelm	68
Dr. Wolff Brigitte	122	Dr. Zucker Hermann	124
Dr. Wolff Johannes	57	Dr. Zühlke Dietmar	120
Dr. Woller Ingeborg	117	Dr. Zühlke Sigrid	120
Dr. Wrba Heinrich	64, 110, 169	Dr. Zwölfer Wilhelm	43, 108, 161, 162
Dr. Wüst Fritz	80		
Dr. Wüst Walter	100, 262		
Dr. Wulsten Axel Rainer	49, 106, 157, 204		