

L 5 2104 2818 *Verzeichnis der Vorlesungen*
SS. 1964
LUDWIG-MAXIMILIANS-UNIVERSITÄT
MÜNCHEN

LW

PERSONEN- UND
VORLESUNGSVERZEICHNIS

FÜR DAS
SOMMERSEMESTER 1964

MÜNCHEN 1964

1171

Die Universität München ist Mitglied folgender Organisationen und Vereinigungen:

1. Association Internationale des Universités
2. Ständige Konferenz der Rektoren und Vizekanzler der Europäischen Universitäten
3. Westdeutsche Rektorenkonferenz



h 2.

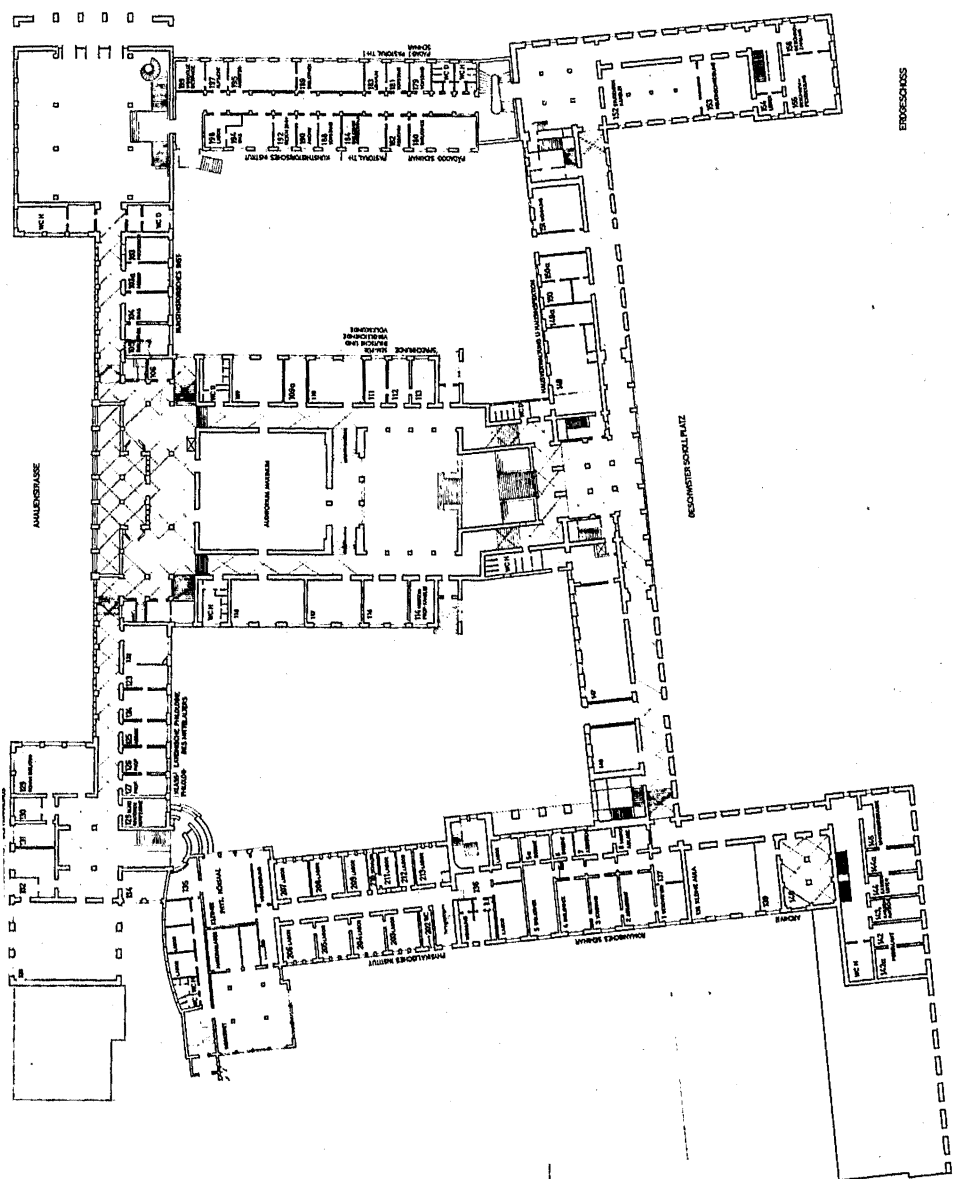

END OF SHEET

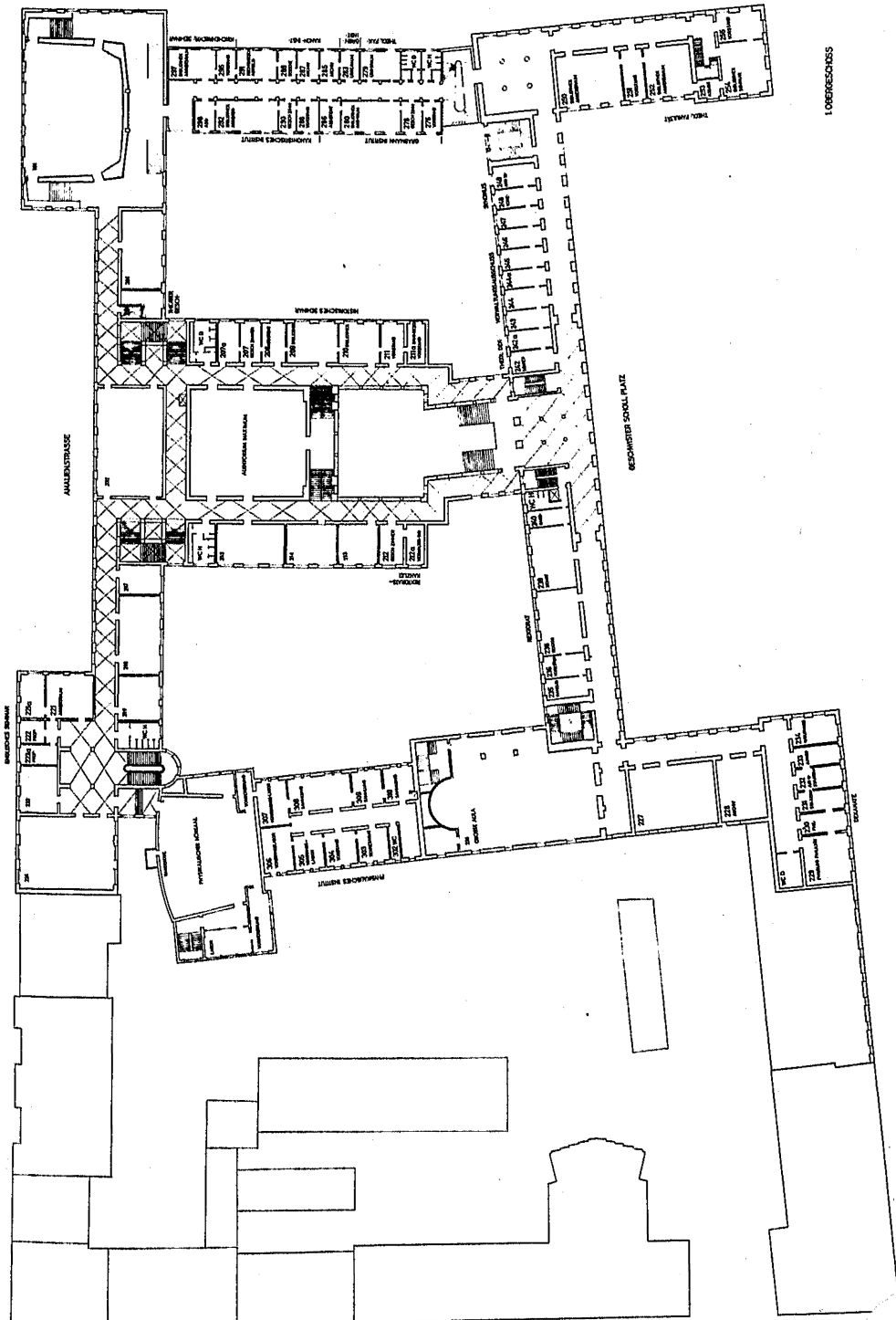

LOBERGESSER

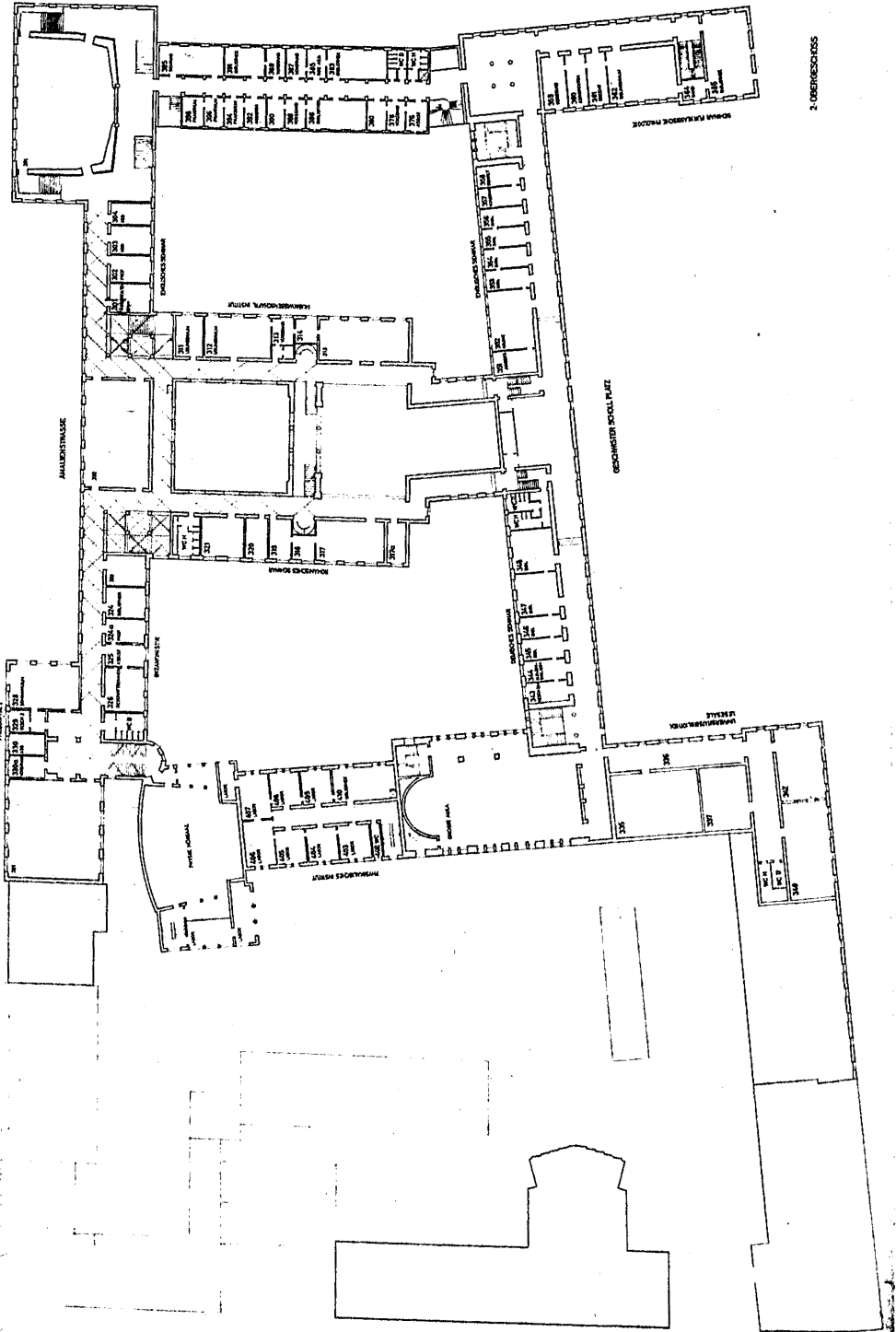

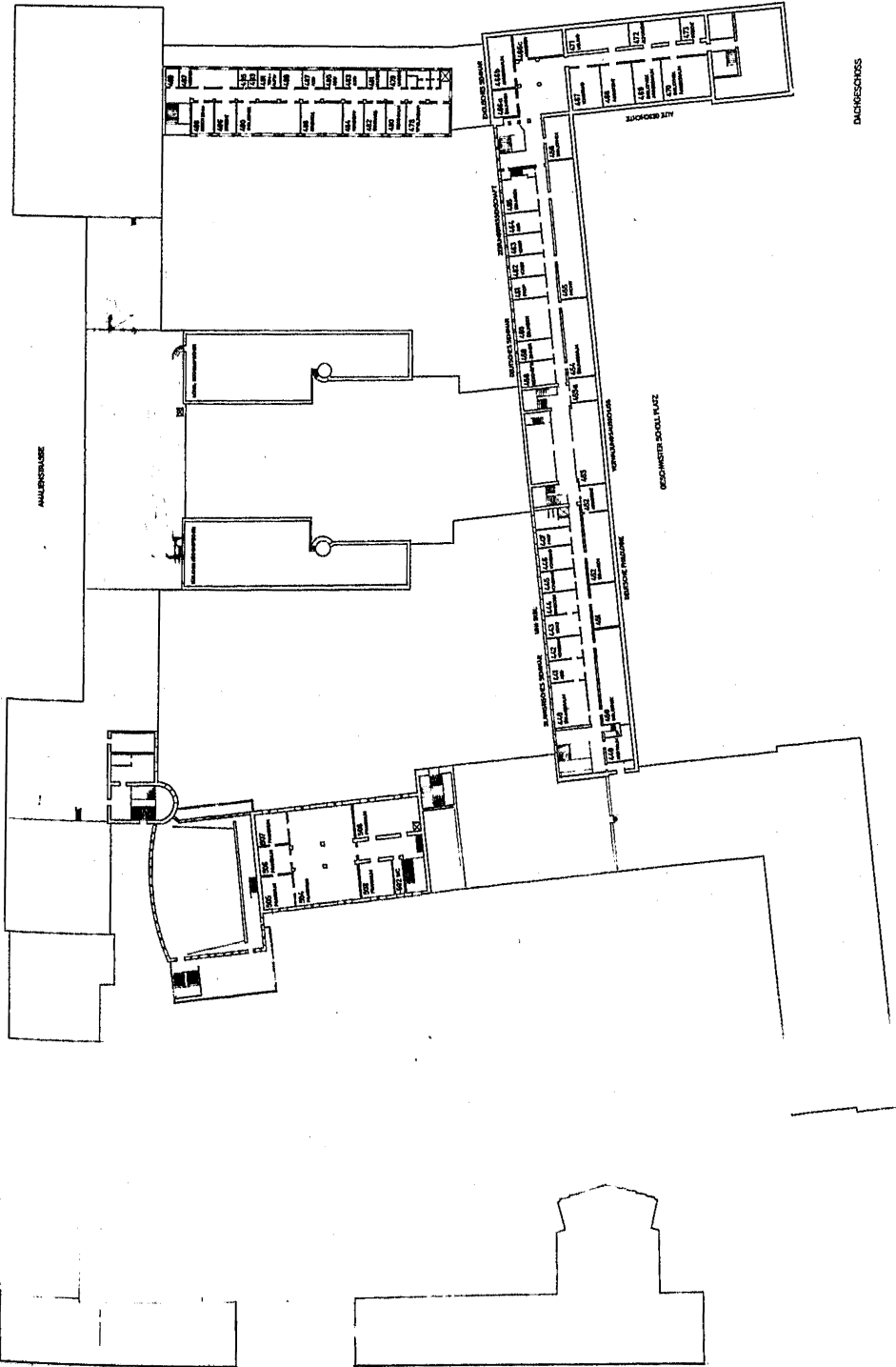

DACHRISSENIS



Aus der Geschichte der Fakultäten

Grundlegungen

Das alljährliche Stiftungsfest der Ludwig-Maximilians-Universität ist mehr, als bloß ein „übliches Gedenken an die Gründung und feierliche Einweihung unserer Alma Mater zu Ingolstadt am 26. Juni 1472“. Das vertraute Bild des Einzugs der Professoren in die Aula — in der altherkömmlichen Reihenfolge der Fakultäten, mit den seit König Ludwig I. eingeführten farbigen Talaren, an der Spitze der Rektor, begleitet von zwei Szepter tragenden Pedellen — repräsentiert ein Stück Geschichte der Hohen Schule; und sinnfällig tritt dabei ihr nunmehr seit fast fünf Jahrhunderten im Kern bewahrter innerer Aufbau in Erscheinung.

Unsere Universität vertritt mit ihrer korporativen Verfassung, weitgehenden Selbstverwaltung und der seit dem 19. Jahrhundert kennzeichnenden Symbiose von Lehre und Forschung den spezifisch deutschen Universitäts-Typ, welcher zwischen dem englischen (vom Staat völlig unabhängige Körperschaft mit College-System) und dem französischen (der Staat allein schafft und besetzt die Lehrstühle und bestimmt den Lehrplan) steht.

Das Prinzip der Selbstverwaltung ist auch im Innern durchgebildet: Der jährlich (vor 1701 meist halbjährlich) gewählte *rector magnificus* ist gewissermaßen das *caput* der weitgehend autonomen *universitas magistrorum et scholarium*, d. h. Repräsentant der Gesamtuniversität nach außen hin, *primus inter pares* nach innen. Ebenso sind die einzelnen Fakultäten — wenn auch nicht im rechtlichen Sinn — Körperschaften, die unter Leitung des von den planmäßigen Fakultätsmitgliedern jährlich gewählten Dekans — *vir spectabilis* — ihre internen Angelegenheiten wie Berufungsvorschläge, Studienplan, Promotionsordnung usw. selbständig regeln, wo nötig mit Unterstützung von Rektor und Senat.

Dieser Aufbau unserer Alma Mater, — deren Wissenschafts- und Lehrbetrieb von sieben gleichberechtigten Fakultäten getragen wird, — ist das Ergebnis einer jahrhundertelangen Entwicklung. In Organisation und Tätigkeit jeder Fakultät lebt eine alte Tradition fort, die über die historischen Stationen der Universität — Landshut (1802—1826), Ingolstadt (1472—1802) — zurückführt bis ins 12. Jahrhundert: zur Geburtsstunde der abendländischen Universität überhaupt. Freilich hat die Gestalt der Hochschule und ihrer Fakultäten eine mannigfache Fortbildung und Entfaltung durchgemacht, die hier nur in groben Zügen skizziert werden kann.



Das Ur- und Vorbild der Ingolstädter Universität — wie fast aller im Laufe des 14.—17. Jahrhunderts nördlich der Alpen erstandenen Hohen Schulen — ist bekanntlich die Ende des 12. Jahrhunderts erstandene Pariser Universität (später Sorbonne genannt nach dem Gründer des älteren Pariser Studentenkollegiums). Hochburg der scholastischen Theologie und Philosophie; aber auch Medizin und Jurisprudenz waren von Anfang an dort vertreten.

Die Gliederung der Studierenden erfolgte zunächst nach Landsmannschaften oder Provinzen — *nationes* — und zwar in der Regel nach vier. Mit dem systematischen Ausbau des Unterrichtsbetriebes setzte sich indes schon im 13. Jahrhundert daneben mählich ein anderes Ordnungsprinzip, nämlich nach den vertretenen Wissenschaftszweigen, durch. Ursprünglich nur als Einteilung für die *magistri* und *doctores* angewandt, gewann diese Gliederung nach *facultates* im späteren Mittelalter mehr und mehr an Bedeutung, während die nach *nationes* zurücktrat, um schließlich ganz zu verschwinden.

Das Wort *facultas* war anfangs nichts anderes als ein Synonym der für „Wissenschaft“ üblichen Bezeichnungen *ars*, *doctrina*, *scientia*. Der Begriffsinhalt erweiterte und präziserte sich dann auf das engere *collegium* einer Wissenschaft, die *communitas facultatis*, zu deren Wesen es gehörte, akademische Grade verleihen zu können. Dabei mußten an einer Universität nicht unbedingt alle Fakultäten, — d. h. Theologie, Jurisprudenz, Medizin und die Artes — vertreten sein; kannte man doch *studia generalia* mit nur zwei oder drei Fakultäten, wenngleich — vor allem von den späteren deutschen Universitäten (seit der Gründung von Prag 1348, Wien 1365, Heidelberg 1386) — angestrebt wurde, alle vier Hauptfakultäten zu besitzen. Zeitweise wurde auch die Trennung der juristischen Fakultät nach kanonischem und römischem Recht erwogen. Übrigens schwankt ja noch heute die Zahl der an den einzelnen Universitäten vertretenen Fakultäten: so hat z. B. Freiburg im Breisgau 5, Tübingen 6 Fakultäten.

Die im Lehrstoff wie auch nach Lehrer- und Studentenzahl zweifellos umfangreichste Fakultät war in den ersten Jahrhunderten die der Artisten, da sie die unerläßliche „Vorhalle“ bildete, welche alle Studierenden absolvieren mußten; d. h. die Beherrschung der *artes liberales*, insbesondere aber der aus dem „ganzen Aristoteles“ entwickelten dialektischen Methode, galt als Voraussetzung für die Erwerbung eines akademischen Grades an einer der sogenannten „höheren“ Fakultäten, den *facultates maiores* oder *superiores*. (Erst seit 1752 war z. B. an unserer Universität das philosophische Magisterium für den medizinischen Doktor nicht mehr erforderlich.) So bedeutete es keineswegs eine Geringschätzung, wenn die Artisten in der Rangordnung als die letzten standen und häufig auch als *inferiores* bezeichnet wurden; denn hinsichtlich des Lehrgebietes war die Artistenfakultät von jeher die Fakultät mit der größten wissenschaftlichen Ausdehnungsmöglichkeit und Beweglichkeit; nicht wenig bedeutende Persönlichkeiten des Mittelalters bezeichneten die *artes liberales* als die wahre *scientia*.

Daher war es kein Zufall, daß gerade die artistischen Fakultäten in Deutschland zu Mittelpunkten der großen geistigen Auseinandersetzungen seit Humanismus und Reformation und damit zu den ersten Trägern der Entwicklung wurden.



Unsere Hohe Schule zu Ingolstadt wurde nach dem Vorbild der Wiener Universität mit den vier Hauptfakultäten gegründet. Schon bald nach der Eröffnung traten die Fakultäts-Consilien zusammen, um ihre jeweiligen Statuten zu beschließen, durch welche der Lehrplan, die Studienlänge, die Prüfungen und alles damit Zusammenhängende (wie Promotionszeremonie, Gebühren, Festessen, Kleiderordnung etc.) geregelt wurden. Auch über die von der Fakultät einzuhaltenden vorlesungsfreien Tage, insbesondere am Jahresfest des Fakultätspatrons, enthielten die Statuten Bestimmungen. So war z. B. der Schutzheilige der Theologen der Evangelist Johannes, seit 1622 dann Thomas von Aquin; der Juristen Ivo v. Chartres, der Mediziner die heiligen Cosmas und Damian, und schließlich der Artisten die heilige Katharina (diese soll einst 50 heidnische Philosophen, die ihr Kaiser Maxentius gegenüberstellte, widerlegt haben, weswegen sie schon in

Paris als Patronin der Artisten gegolten hat); seit 1622 trat an ihre Stelle Franz Xaverius. Jede Fakultät besaß ihre eigene Matrikel, ihr Siegel und ihre Kasse, zuweilen auch ein Fakultätszepter. Nebenbei: das heute noch erhaltene, 1953 restaurierte „Universitäts“-Szepter ist das einstige der Artisten, welches nach Zerstörung des alten Szepters von 1495 nach dem 30jährigen Kriege neu angefertigt worden ist.

Den artistischen Statuten war noch ein Bursenstatut beigegeben, da die Bursen und Konvikte — zumindest bis ins 16. Jahrhundert — grundsätzlich der Artistenfakultät unterstanden; das 1494 von Herzog Georg d. Reichen für 11 arme Theologie-Studenten gestiftete *Georgianum* wurde erst 1593 von der Philosophischen Fakultät gelöst und in die unmittelbare Obhut des Senats gegeben.

An die Artistenfakultät knüpften sich übrigens auch die Anfänge der Universitätsbibliothek: bereits ein Beschluß vom 9. Juli 1480 spricht von der Einrichtung einer *libraria*, für welche 1482 dann ein eigenes Statut über gewissenhafte Benutzung und die zu erhebenden Taxen erlassen, 1484 ein Bibliothekar (Magister Egkental) bestellt und 1485 ein erster Bücherkatalog angelegt wurde. 1771 wurde schließlich die Verwaltung der Bibliothek allen Fakultäten anheimgegeben, die sich in der Leitung abwechselten.

Es würde zu weit führen, die spannungsreiche Geschichte der Fakultäten nun im Einzelnen zu schildern. Die uns erhaltenen, in relativ kurzen Abständen immer wieder revidierten und erweiterten jeweiligen Fakultäts-Statuten gewähren einen interessanten Einblick in den Studienbetrieb, insbesondere in die Entwicklung der verschiedenen Disziplinen, die Lehrgegenstände und -Methoden, welche sich freilich noch bis ins 18. Jahrhundert fast ausschließlich auf das scholastische Lehrgebäude stützten: wie bei den Artisten die Dialektik, so herrschte bei den Juristen die Glosse, bei den Medizinern die arabische Aristoteles-Tradition vor. Dadurch zeigten übrigens die Artisten- und die Medizinische Fakultät zunächst eine enge Verwandtschaft, wofür nicht zuletzt auch die Tatsache spricht, daß zahlreiche Professoren von der einen in die andere Fakultät übertraten.

Trotz des genau vorgeschriebenen, fast starren Unterrichtsystems spiegeln aber gerade die Ingolstädter Lehrpläne und Matrikeln in hervorragender Weise die Anliegen und Fortschritte der allgemeinen geistigen Bemühungen wider. Geschah schon die Gründung der Hohen Schule — privilegiert durch den gelehrten Papst Pius II. (Enea Silvio Piccolomini) — im Zeichen des Humanismus, so führten hier bald Köpfe wie Conrad Celtis (seit 1492) oder Erhard Windsberger (Arzt und erster bestallter Poet) ein neues Bildungsideal herauf, das seinen Höhepunkt freilich dann mit Celtis' Tätigkeit in Wien erleben sollte. Immerhin aber bleibt mit Ingolstadt das Erwachen des Studiums der hebräischen Sprache verbunden: seit 1473 schon wirkte hier als erster Hebraist Petrus Schwarz oder Niger, 1505 Johannes Böschenstein und 1520 Johann Reuchlin. Im Zusammenhang des Aufschwunges der mathematischen und astronomischen Fächer — vertreten durch Johann Engel (erster Inhaber des 1492 geschaffenen Lehrstuhls für Mathematik und Astronomie), Johann Stabius, dann Peter und Philipp Apian — rückte auch die griechische Sprache zu einem Hauptfach empor unter Johann Peurle (1515). Und die geschichtlichen Studien fanden schon eine erste Heimstätte durch den Prinzenerzieher und bayerischen Historiographen Johann Turmair, genannt Aventinus (seit 1507).

Vollzog sich die Entwicklung in den ersten Jahrzehnten also vornehmlich in der Artistenfakultät, so übernahm mit der Reformation die Theologische Fakultät vorübergehend die Führung, indem sie mit dem Eintritt Johann Maiers aus Eck (1510), — des ersten deutschen Theologen, der sich in öffentlicher Disputation Luther stellte, — zu abendländischer Bedeutung aufstieg und Ingolstadt zur vornehmsten Rivalin von Wittenberg machte. Als nach Ecks Tod (1543) die Jesuiten an die Universität berufen wurden (1549), erhielt der Charakter

Ingolstadts als Hochburg der katholischen Reformation für zwei Jahrhunderte seine entscheidende Prägung. Galt doch seine Universität hinfort nicht nur als hervorragende Bildungsstätte der Theologen Deutschlands, sondern insbesondere auch als Erziehungsanstalt der deutschen Fürstengeneration, welcher im Zeitalter des Grundsatzes *cuius regio eius religio* keine geringe Bedeutung zukam; in Ingolstadt studierten u. a. der junge Herzog Maximilian I. und Erzherzog Ferdinand v. Österreich, der spätere Kaiser, welcher 1594 als Dank ein Trinkgeschirr in Gestalt eines goldenen Schiffes stiftete; heute noch steht dieses bei akademischen Feiern vor dem Rednerpult.

Rückte die Theologische Fakultät während dieser Periode naturgemäß stark in den Blickpunkt, — nicht zuletzt durch das in manchem Betracht auch anregende Ringen zwischen der Universität und dem Jesuitenorden um das gegenseitige Unterordnungsverhältnis, — so lag doch der eigentliche Schwerpunkt noch immer auf der Artistenfakultät. Übrigens tauchte 1539 zum erstenmal der Begriff *magister philosophia* statt *artium* auf; und seit 1562 erscheint die Philosophische Fakultät den anderen Fakultäten gleichgeordnet. Hier spielte sich nicht nur der oft erbitterte Wissenschaftsstreit zwischen den *antiqui* und *moderni* ab, sondern die Fakultät erfuhr eine fortschreitende Erweiterung, indem sie sich allmählich von der Alleinherrschaft der Dialektik ab mehr den Einzeldisziplinen zuwandte und zur Philosophischen Fakultät im heutigen Sinne wurde. Seit Ende des 16. Jahrhunderts setzt mit der völligen Übertragung der Fakultät an den Jesuitenorden (1588) auch eine neue Unterrichtsmethode ein: die seit dem Humanismus eingebürgerten Fächer wie Rhetorik, Poesie und Humanität werden nun großenteils in die vorbereitenden Gymnasien verwiesen. Mit der *ratio studiorum* von 1599 beginnt ja bekanntlich allgemein eine neue Epoche des Erziehungswesens, — auch für Ingolstadts Philosophische und Theologische Fakultät.

Der Aufschwung der Wissenschaften ist gekennzeichnet durch Namen wie Jacob Gretser (Philologe), J. B. Cysat (Mathematiker) oder Christoph Scheiner (der durch seine Auseinandersetzung mit Galilei bekannt gewordene Astronom, welcher 1611 auf dem Turm der Hl. Kreuzkirche eine behelfsmäßige Sternwarte zur Beobachtung der Sonnenflecken einrichtete). 1625 wurde auch erstmalig ein Lehrer für neuere (romanische) Sprachen angestellt, der zugleich die *ars saltatoria* unterrichtete. Die körperlichen Fähigkeiten fanden vor allem nach dem 30jährigen Krieg eine besondere Pflege, nicht zuletzt, um die adeligen Studierenden an der Universität zu halten; so erfolgte z. B. 1690 die Gründung einer Universitäts-Reitschule.

Indes, auch das Ansehen der Juristischen Fakultät stieg im 16./17. Jahrhundert, vor allem seitdem 1576 ein „Schöppenstuhl“ an der Fakultät errichtet und 1586 mit dem Lehrstuhl für Straf- und Lehenrecht eine fünfte Professur (neben dem Codicisten, Pandektisten und den 2 Institutionisten) geschaffen worden ist. 1623 wurden der Juristischen Fakultät zudem die kaiserlichen Comitiva verliehen (d. i. das Recht, Notare und Tabellionen zu ernennen und zu investieren, uneheliche Kinder und Bastarde zu legitimieren, die Würde des poeta laureatus zu verleihen, das Wappenrecht zu erteilen usw.). Wenngleich auch in der Juristischen Fakultät, wie in allen Fakultäten, der 30jährige Krieg ein Sinken der Studentenzahlen und schlechte Lehrverhältnisse zur Folge hatte (1634/35 blieb die Universität überhaupt geschlossen), so bereitete sich doch hier — eingeleitet durch eine Blütezeit der Rechtsgutachten — langsam die Umwandlung der alten scholastischen Glossen-Tradition zur Ausbildung einer systematisch-dogmatischen Methode der Kompendien vor.

Die Medizinische Fakultät wandte sich seit dem 17. Jahrhundert immer stärker der experimentell-praktischen Seite zu, um damit der Gestalt der modernen medizinischen Fakultät den Weg zu bahnen. Schon 1507 wurde unter

Bezugnahme auf Tübingen (gegr. 1477) erstmalig auf die Wichtigkeit der Pflege von Chirurgie und Anatomie hingewiesen; das erste gedruckte Vorlesungsverzeichnis von 1571 spricht von Vivisektionen. Seit Mitte des 16. Jahrhunderts wurden Krankenbesuche und gesundheitspolizeiliche Maßnahmen gefordert. 1641 bereits fanden die ersten öffentlichen Leichensektionen statt. 1661 wurde die Anatomie zu einem ordentlichen Unterrichtsfach erhoben (unter Franz Ignaz Thiermair). Auch auf regelmäßige Vorlesungen über Botanik und Chemie sowie auf Anlage eines Spitals und einer medizinischen Bücherei wird seit 1700 schärfer gedrängt, bis schließlich 1723 ein Botanischer Garten und ein Anatomisches Institut mit chemischen und physikalischen Laboratorien, 1760 dann ein eigenes Pharmazeutisch-Chemisches Laboratorium erbaut wurden.

Das 18. Jahrhundert führte in allen Fakultäten einen tiefgreifenden Umschwung im Zeichen der rationalistisch-empirischen Forschung herauf; neben der Förderung der naturwissenschaftlich-mathematischen Disziplinen (z. B. 1753 neues Physikalisches Kabinett, 1767 Errichtung einer neuen Sternwarte durch J. Rhombert), fanden nun die historischen und philologischen Studien Eingang in die Hohe Schule, — nicht nur in der Philosophischen und Theologischen Fakultät, die zudem im Zusammenhang der Aufhebung des Jesuitenordens 1773 eine Umbildung erfuhren. Der Gründung eines Lehrstuhls für allgemeine Geschichte 1726 folgte 1788 die Errichtung eines Lehrstuhls für lateinische Philologie, der im Zusammenhang mit dem Niedergang der lateinischen Sprache notwendig geworden war. 1733 war mit der Erwerbung der berühmten Sammlung des Ferdinand Orban durch die Philosophische Fakultät auch der Grund für ein polyhistorisches Museum gelegt.

In der Theologischen Fakultät traten mit dem Studienplan von 1774 zu den älteren Fächern der Dogmatik, Moraltheologie und Exegese nun eine Art enzyklopädischer Einleitung, orientalische Sprachen, Pastoraltheologie, Predigtlehre und insbesondere Kirchengeschichte. Hatte doch der mittelalterlichen Theologie „das historische Auge gefehlt“, um mit Ignaz Döllinger zu sprechen.

Vor allem aber die Juristische Fakultät erhielt eine erhöhte Bedeutung seit dem Reformwerk Johann Adams v. Ickstatt: 1746 als Professor für öffentliches Recht und Natur- und Völkerrecht nach Ingolstadt berufen, begann er im Anschluß an das rationalistische System seines Marburger Lehrers Christian Wolff den juristischen Lehrplan methodisch von Grund auf umzugestalten und um zahlreiche, besonders historische Fächer zu bereichern; die Statuten von 1774 kennen bereits einen Lehrstuhl für Rechtsgeschichte, welcher später einen so glänzenden Vertreter in Karl v. Savigny (1808—10 in Landshut) finden sollte. Erwähnt sei nur, daß jetzt für die Erwerbung des Lizentiaten- und Doktorgrades der Juristischen Fakultät außer der Prüfung auch eine Dissertation im Umfang von mindestens drei Bogen verlangt wurde. Nach Ickstats Tod (1776) führte eine eigens aufgestellte, von allen Fakultäten besandte Kommission seine Pläne weiter durch. 1799 wurde ein eigenes Cameral-Institut ins Leben gerufen, — die spätere Staatswirtschaftliche Fakultät, mit welcher seit 1833 auch das Studium der Fortswissenschaften verbunden war.



Nur einige Tatsachen der Grundlegung und ersten Ausgestaltung der Fakultäten und Disziplinen unserer Alma Mater konnten hier angeführt werden. Mit den Studienordnungen von 1774, 1784 und 1799 waren die Weichen gestellt für eine neue Epoche unserer Universitäts-Geschichte, — die Blütezeit in Landshut und München, — welche einer gesonderten Behandlung vorbehalten sei.

Jedenfalls: die Geschichte der Ludwig-Maximilians-Universität im 19./20. Jahrhundert ist — entsprechend den allgemeinen geistigen Bestrebungen — gekennzeichnet von einer zunehmenden Spezialisierung der Wissenszweige, ständigem Fächerzuwachs, von der Berufung namhafter Forscher sowie der steigenden Zahl der Studierenden. Mit dem Bau großer Kliniken, mit der Schaffung von Lehrstühlen, Instituten, Seminarien, die für Deutschland zum Teil einzigartig sind, mit der Trennung der Philosophischen Fakultät zunächst in zwei Sektionen unter einem Dekan (1865) und schließlich in eine Philosophische und Naturwissenschaftliche Fakultät (1937), sowie mit der Angliederung der Münchener Tierärztlichen Hochschule an die Universität als Tierärztliche Fakultät (Dezember 1913) erhielt die Hohe Schule vollends ihre gegenwärtige Gestalt.

Wenn wir heute, eigentlich schon seit einer Generation, nun wieder an einem Wendepunkt des akademischen Lebens zu stehen scheinen, so ist das letztlich begründet in der erwachenden Sorge um die Einheit und das Zusammenklingen aller Disziplinen, welche durch ein allzu unbekümmertes Spezialistentum leicht gefährdet werden kann. Der in der Universitäts-Geschichte sich immer wiederholende Ruf nach Reform ist kein beunruhigendes Anzeichen, sondern ein Dokument dafür, daß die Hohen Schulen dem Geiste verpflichtet sind, dessen Kennzeichen in der Symbiose von Tradition und Fortschritt, — in der schöpferischen Unruhe liegt.

Prof. Dr. Johannes Spörl

INHALT

Lagepläne der Universität	
Aus der Geschichte der Fakultäten	1— 4
Inhalt	5, 6
Einschreibungs- und Feriendaten	6
Erklärung der Zeichen und Abkürzungen	7
Vorbemerkungen (Mitteilungen für die Studenten)	7— 9
A. Ehrenbürger und Ehrensensoren der Universität	10, 11
B. Akademische Organe und Stellen:	
Rektor, Prorektor, Akademischer Senat, Verwaltungsausschuß, Fakultäten	11— 13
Disziplinar-Ausschuß	13
Stipendienreferent, Stipendien-Ausschuß	13
Vertrauensdozenten in den Fakultäten für die Stipendiaten	14
Senatsbeauftragter für Studentenwohnheime	14
Wirtschaftsrat	14
Universitäts-Archiv, Universitäts-Bibliothek und Bibliothekskommission	14
Universitäts-Forstverwaltung	14
Gebührenerlaß-Ausschuß	15
Studienstiftung des Deutschen Volkes	15
Deutsche Forschungsgemeinschaft	15
Senatskommission für das Auslands- und Ausländerstudium	15, 16
Senatskommission für Probleme der Ostforschung	16, 17
Syndikus, Rektorat, Kanzlei	17
Universitäts-Bauamt	17
C. Hochschulkuratorium für Studentenwohnheime	17— 19
D. Studentische Selbstverwaltung	20, 21
E. Hochschuleseelsorge	21
F. Collegium musicum	22, 23
G. Leibesübungen	23— 26
H. Studentenwerk München	26— 28
I. Akademische Auslandsstelle	28
K. Deutschkurse für Ausländer	28
L. Pädagogische Hochschulen der Universität München	125
Verwaltung der Tierärztlichen Kliniken und Institute	
Lehrkörper	29— 31
I. Theologische Fakultät	32— 35
II. Juristische Fakultät	36— 43
III. Staatswirtschaftliche Fakultät	44— 63
IV. Medizinische Fakultät	64— 67
V. Tierärztliche Fakultät	68— 87
VI. Philosophische Fakultät	88— 99
VII. Naturwissenschaftliche Fakultät	

Wissenschaftliche Anstalten

I. Bibliothek, Medizinische Lesehalle	100
II. a) der Theologischen Fakultät	100—102
b) der Juristischen Fakultät	102—104
c) der Staatswirtschaftlichen Fakultät	104—109
d) der Medizinischen Fakultät	109—125
e) der Tierärztlichen Fakultät	125—128
f) der Philosophischen Fakultät	128—134
g) der Naturwissenschaftlichen Fakultät	134—142

Vorlesungen

I. Allgemeine Vorlesungen — Studium universale	143—148
II. a) der Theologischen Fakultät	149—152
b) der Juristischen Fakultät	153—157
c) der Staatswirtschaftlichen Fakultät	158—171
d) der Medizinischen Fakultät	172—205
e) der Tierärztlichen Fakultät	206—212
f) der Philosophischen Fakultät	213—257
g) der Naturwissenschaftlichen Fakultät	258—285
Kurzschrift	285
III. Leibesübungen	286, 287
Prüfungsämter und Prüfungsausschüsse	288, 289
Übersicht der Studierenden	290—294
Alphabetisches Verzeichnis des Lehrkörpers und der Assistenten	ab 295

Zur Beachtung!

Bezüglich der Voranmeldetermine für bestimmte Fachrichtungen (Human-Medizin, Chemie, Pharmazie, Lebensmittelchemie) und für ausländische Studienbewerber wird auf das Informationsblatt für das Sommersemester 1964 hingewiesen, das beim Rektorat der Universität München (Zi. Nr. 212/I) erhältlich ist.

Beginn der Einschreibung:	Montag, den 20. April 1964
Beginn der Vorlesungen:	Montag, den 4. Mai 1964
Ende der Einschreibung:	Mittwoch, den 6. Mai 1964
Ferliche Verpflichtung der Studienanfänger:	Montag, den 11. Mai 1964 um 12 Uhr c. t. in der Gr. Aula
Beginn der Pfingstferien:	Samstag, den 16. Mai 1964
Ende der Pfingstferien:	Sonntag, den 24. Mai 1964
Ende der Vorlesungen:	Freitag, den 31. Juli 1964

Vorlesungs- und übungsfreie Tage:

Donnerstag, den 7. Mai 1964 (Christi Himmelfahrt)

Donnerstag, den 28. Mai 1964 (Fronleichnam)

Mittwoch, den 17. Juni 1964 (Tag der deutschen Einheit)

Erklärung der Zeichen und Abkürzungen:

Beim Lehrkörper:

* vor dem Namen: von der Pflicht zu lesen entbunden (entpflichtet).

** vor dem Namen: im Ruhestand.

- () 1. nach dem Namen: Datum der Ernennung zum Professor bzw. Privatdozenten;
2. nach der Anschrift: Rufnummer.

Bei den Vorlesungen:

S. = Sondervorlesungen, — Übungen. — Veranstaltungen (Privatissime).

u. = unentgeltlich (gratis).

ö. = öffentlich (publice). Die öffentlichen Vorlesungen sind unentgeltlich.

Für die nicht besonders bezeichneten Vorlesungen muß Hörgeld nach dem Regelsatz entrichtet werden (Privatvorlesungen).

Bei den Instituten:

Die wissenschaftlichen Anstalten des Staates, die nicht unmittelbar zur Universität gehören, sind durch *, die der Universität angegliederten Stiftungsanstalten sind durch ** bezeichnet.

Vorbemerkungen:

Fernsprechan Schlüsse der Universität:

Die Dienststellen, Institute und Seminare im Universitätsgebäude sind über die Sammelnummer 22 86 61 erreichbar.

Vorlesungen:

Die Vorlesungen des Sommersemesters 1964 beginnen am 4. 5. 64 und enden am 31. 7. 64.

Fristen:

Einschreibung	20. 4. mit	6. 5. 1964
Belegen	11. 5. mit	27. 5. 1964
Abgabe der Hörgelderlaßgesuche	11. 5. mit	15. 5. 1964
Anmeldung zur Hörgeldprüfung	15. 6. mit	18. 6. 1964
Hörgeldprüfungen	6. 7. mit	17. 7. 1964
Kartenerneuerung (Rückmeldung)	22. 7. mit	31. 7. 1964
für Wintersemester 1964/65	und 21. 10. mit	4. 11. 1964

Nachbelegen

(nur wer schon Vorlesungen belegt hat)
Vorlage der Studienbücher mit Gebührenblatt zum Anbringen des Freivermerks für Staatsstipendiaten, Angehörige der Studienstiftung des Deutschen Volkes und rassisch, religiös und politisch Verfolgte

13. 7. mit 17. 7. 1964

11. 5. mit 15. 5. 1964

Erforderliche Zeugnisse:

Bei der Anmeldung zur Aufnahme ist vorzulegen: a) Original-Vorbildungsnachweis (Reifezeugnis), b) frühere Hochschulabgangszugnisse (Exmatrikel), c) ein Führungszeugnis bei nicht unmittelbarem Übertritt von einer höheren Lehranstalt zur Universität, d) drei Lichtbilder (in Paßbildgröße), e) amtlicher Nachweis über die Staatsangehörigkeit; als solcher genügt Reisepaß oder Personalausweis, aber nicht der polizeiliche Ab- oder Anmeldeschein, f) die Geburtsurkunde.

Die vollständigen Originalvorbildungsnachweise sind unbedingt vorzulegen, da sonst eine Immatrikulation als ordentlicher Studierender nicht möglich ist.

Hörgeldebefreiung:

Die Bestimmungen über Hörgelderlaß werden zu Beginn des Semesters durch Anschlag am Schwarzen Brett bekanntgegeben.

Gebührenerlaß wird nur gewährt, wenn der Bewerber bedürftig und würdig ist und Hörgeldprüfungen oder seinem Studium entsprechende Vorprüfungen abgelegt hat bzw. nach dem Honnefer Modell gefördert wird.

Der Gebührenerlaß bezieht sich nur auf das laufende Semester. Er kann nur bis zum Abschluß eines normalen Studiums, das heißt höchstens bis zum letzten der in der Prüfungsordnung usw. als Mindestzahl vorgesehenen Semester, gewährt werden. Studierenden, die bereits ein abgeschlossenes Hochschulstudium hinter sich haben, kann grundsätzlich kein Gebührenerlaß gewährt werden. Ein bewilligter Gebührenerlaß erstreckt sich grundsätzlich nicht auf die Gebühren, die durch das Nachbelegen entstehen.

Nähere Auskünfte über die Hörgeldebefreiung erteilt die Kanzlei I (Zimmer 152). Vordruckte Erlaßanträge sind bei der Verkaufsstelle UNI-Bedarf, Amalienstraße 69, zu erhalten.

Stipendien:

Alles in Stipendienangelegenheiten (Wissens- und Beachtenswertes (Fristen, Bewerbungsbestimmungen, Prüfungstermine usw.) wird durch Anschlag am Schwarzen Brett bekanntgegeben; Auskünfte erteilt die Kanzlei I (Zimmer 152).

Alle Kurszeugnisse, die als eine Ergänzung des Sprachunterrichts der Höheren Lehranstalten zu gelten haben, kommen weder für die Stipendien- noch für die Hörgeldprüfung in Betracht.

Belegen von Arbeitsplätzen:

Zwecks Belegung eines Arbeitsplatzes wollen sich Studierende der Pharmazie und Lebensmittelchemie an das Institut für Pharmazie und Lebensmittelchemie (Sophienstraße 10) wenden.

Die Immatrikulation schließt nicht das Recht auf einen Arbeitsplatz in den Übungen und Seminaren ein, bei denen im Vorlesungsverzeichnis eine Teilnehmerbegrenzung angegeben ist. Bei der großen Zahl der Studierenden gibt es vorläufig in einigen Fachrichtungen Raumschwierigkeiten, so daß eine Gewähr für einen Hörsaalplatz nicht gegeben ist.

Doppelstudium im Rahmen der Medizinischen Fakultät

Die Medizinische Fakultät der Ludwig-Maximilians-Universität München verkennt nicht die grundsätzliche Hörfreiheit eines Studenten. Bei der bekannten und notwendigen Intensität des Medizinstudiums ist jedoch ein zweites Studium neben der Medizin nur auf Kosten einer ausreichenden ärztlichen Ausbildung möglich. Die Medizinische Fakultät sieht sich daher nicht in der Lage, einem dem Medizinstudium parallel laufenden zweiten Studium zuzustimmen.

Testate:

An der Universität München besteht kein Testatzwang.

Die Studierenden werden gebeten, Änderungen, die sich in Vorlesungsankündigungen nach Erscheinen des Vorlesungsverzeichnisses noch ergeben, den Anschlägen an den Schwarzen Brettern zu entnehmen.

A. Ehrenbürger und Ehrensensatoren der Universität

- Albrecht, S. K. H. Herzog von Bayern
- Baur Friedrich, Dr. med. h. c., Großkaufmann, Burgkunstadt/Ofr.
- Bleeker Bernhard, Bildhauer, o. Prof. an der Akademie der Bildenden Künste, München 27, Haushoferstraße 3/0
- Böhme Otto, Dr., Direktor der Farbenfabriken Bayer, Leverkusen
- Boehring er Ernst, Dr. phil., Dr. med. h. c., Fabrikant, Ingelheim a. Rh.
- Ehard Hans, Dr. jur., Ministerpräsident a. D., Staatsminister der Justiz, Grünwald bei München, Schilcherweg 4 a
- Esch Wilhelm, Mitinhaber und Kaufm. Leiter der Esch-Werke K. G., Duisburg
- Grasmann Max, Dr., München 27, Am Priel 3
- Heger Robert, Prof., Staatskapellmeister, München 22, Widemayerstraße 46, Ehrenbürger
- Kade Max, Dr. h. c., 100 Church Street, New York 7, N. Y. — U.S.A.
- Kärcher F. W., Dr. jur., Direktor der Bayerischen Hypotheken- und Wechselbank, München 2, Kardinal-Faulhaber-Straße 10
- Kaess Franz Joseph, Dr., Direktor der Süddeutschen Kalkstickstoff-Werke, 8223 Trostberg, Traunsteinerstraße 9
- Kastl Ludwig, Dr., Geh.-Rat, München 23, Karl-Theodor-Str. 18/I
- Knappertsbusch Hans, Generalmusikdirektor, Professor, München, Maria-Theresia-Straße 27
- Kollmann Theodor, Dr. med. e. h., Ministerialrat des Reichsfinanzministeriums i. R., München 38, Romanstraße 94/I lks.
- Meuschel Walther, Direktor der Münchener Rückversicherungs-Gesellschaft, München 23, Königinstraße 107
- Pellengahr Ludwig, Ministerialdirektor, 507 Bergisch-Gladbach, An der Engelsfuhr 33
- Regli C. S., Dr. jur., Dr. phil., Generalkonsul a. D., Zug/Schweiz, Artherstraße 5

- Springer Ferdinand, Dr. Dr. h. c., Verleger, Heidelberg,
Neuenheimer Landstraße 28—30
- Steiger Werner, Lehrer, St. Gallen/Schweiz, Gessnerstraße 20
- Wacker Wolfgang, Dr., Inzell-Schwarzberg a. d. Alpenstraße,
Haus-Nr. 8^{1/2}
- Weydenhammer Rudolf, Dr., Generaldirektor, Starnberg a. See,
Spatzenhof, Possenhofener Straße, Tel. 27 51
- Woermann Emil, Dr. rer. nat., o. Professor der Universität
Göttingen, Göttingen, Nikolausberger Weg 11

B. Akademische Organe und Stellen

Rektor (der 705. seit Bestehen der Universität)

Prof. Dr. med. Gerhard Weber

Prorektor:

Prof. Dr. phil. nat. Julius Speer

Akademischer Senat:

Prof. Dr. med. Gerhard Weber

Prof. Dr. phil. nat. Julius Speer

Prof. Dr. oec. publ. Fritz Backmund

Prof. Dr. theol. Michael Schmaus

Prof. Dr. theol. Heinrich Fries

Prof. Dr. jur., Dr. phil. h. c. Wolfgang Kunkel

Prof. Dr. jur. Siegfried Grundmann

Prof. Dr. oec. publ. Ernst Rohmeder

Prof. Dr. rer. pol. Horst Jecht

Prof. Dr. med. Rudolf Bachmann

Prof. Dr. med. Alexander Herrmann

Prof. Dr. med. vet. Ludwig Kotter

Prof. Dr. med. vet. Walther Baier

Prof. Dr. phil. Hugo Kuhn

Prof. Dr. phil. Horst Hammitzsch

Prof. Dr. rer. nat. Hermann Merxmüller

Prof. Dr. phil. Karl Stein

Priv.-Doz. Dr. med. Dietrich Vogt

Prof. Dr. rer. nat. Bernward Stuke

} als Vertreter der
Nichtordinarien

Wolfgang Knies als Vertreter der wiss. Assistenten

..., als Vertreter der Beamtenschaft

2 Vertreter der Studentenschaft:

stud. phil. Karl M ö c k l

stud. jur. Peter H ü b n e r

Syndikus Dr. jur. Bruno K a d n e r, Regierungsdirektor

Verwaltungsausschuß:

Vorsitzender: Der Rektor

Mitglieder: Prof. Dr. oec. publ. Fritz B a c k m u n d

Prof. Dr. phil. Johannes S p ö r l

Prof. Dr. jur. Hans S p a n n e r

Prof. Dr. phil. Karl B o s l

Prof. Dr. theol. Dr. phil. Walter D ü r i g

Fakultäten:

Theologische Fakultät:

Dekan: Prof. Dr. theol. Michael S c h m a u s

Prodekan: Prof. Dr. theol. Heinrich F r i e s

Kanzlei: Universität, Zimmer Nr. 242, F 22 86 61, Nebenst. 416

Geschäftszeit: Mo. mit Fr. 8.30–12.00

Juristische Fakultät:

Dekan: Prof. Dr. jur., Dr. phil. h. c. Wolfgang K u n k e l

Prodekan: Prof. Dr. jur. Siegfried G r u n d m a n n

Kanzlei: Universität, Zimmer Nr. 232, F 22 86 61, Nebenst. 326

Geschäftszeit: Di, mit Fr. 9.00–11.30

Staatswirtschaftliche Fakultät:

Dekan: Prof. Dr. oec. publ. Ernst R o h m e d e r

Prodekan: Prof. Dr. rer. pol. Horst J e c h t

Kanzlei: Universität, Zimmer 232, F 22 86 61, Nebenst. 326

Geschäftszeit: Di. mit Fr. 9–12

Medizinische Fakultät:

Dekan: Prof. Dr. med. Rudolf B a c h m a n n

Prodekan: Prof. Dr. med. Alexander H e r r m a n n

Kanzlei: Poliklinik, Pettenkofenstr. 8 a, Zimmer 154, F 59 55 09

Sprechzeit: Nur Mo. und Do. 9–12 (nachm. kein Parteiverkehr)

Sprechzeit des Dekans wird im Dekanat bekannt gegeben.

Tierärztliche Fakultät:

Dekan: Prof. Dr. med. vet. Ludwig Kötter

Prodekan: Prof. Dr. med. vet. Konrad Ullrich

Kanzlei: München 22, Veterinärstr. 13, F 22 86 61, Nebenst. 512

Geschäftszeit: Mo. mit Fr. 9-12

Philosophische Fakultät:

Dekan: Prof. Dr. phil. Hugo Kuhn

Prodekan: Prof. Dr. phil. Horst Hammitzsch

Kanzlei: Universität, Zimmer 230, F 22 86 61, Nebenst. 331

Geschäftszeit: Di. mit Fr. 9-12

Naturwissenschaftliche Fakultät:

Dekan: Prof. Dr. rer. nat. Hermann Merxmüller

Prodekan: Prof. Dr. phil. Karl Stein

Kanzlei: Universität, Zimmer 234, F 22 86 61, Nebenst. 328

Geschäftszeit: Mo. mit Fr. 9-12

Disziplinar-Ausschuß:

Vorsitzender: Der Rektor

Beisitzer: Prof. Dr. Reinhart Maurach

1. Stellvertreter: Prof. Dr. Karl Engisch

2. Stellvertreter: Prof. Dr. Rudolf Pohle

Prof. Dr. Kurt Kollé

1. Stellvertreter: Prof. Dr. Willi Laatsch

2. Stellvertreter: Prof. Dr. Wolfgang Laves

Prof. Dr. Joachim Werner

1. Stellvertreter: Prof. Dr. Richard Dehm

2. Stellvertreter: Prof. Dr. Audomar Scheuermann

2 Vertreter der Studentenschaft

Vertreter der Anklage: Der Syndikus

Schriftführer: Verwaltungsdirektor Spörl

Stipendienreferent:

Prof. Dr. Wilhelm Wissmann

Stipendien-Ausschuß:

Der Gebührenerlaß-Ausschuß ist gleichzeitig auch „Stipendien-Ausschuß“.

Vertrauensdozenten in den Fakultäten für die Stipendiaten:

Theol. Fak.: Prof. Dr. Dr. Klaus Mörsdorf
Jur. Fak.: Prof. Dr. Wolfgang Kunkel
Staatsw. Fak.: Prof. Dr. E. Francis
Med. Fak.: Prof. Dr. Erwin Hiller
Tierärztl. Fak.: Prof. Dr. Hans Sedlmeier
Phil. Fak.: Prof. Dr. Wilhelm Wissmann
Naturw. Fak.: Prof. Dr. Robert Klement

Senatsbeauftragter für Studenten-Wohnheime:

Prof. Dr. Georg Pfligersdorffer

Wirtschaftsrat:

Prof. Dr. Hermann Krause
Prof. Dr. Robert Nieschlag
Dr. Eugen Hintermann
cand. phil. Gundolf Seidenspinner
stud. theol. Lars Koch

Universitäts-Archiv:

Prof. Dr. Johannes Spörl, Vorstand
Priv.-Doz. Dr. Laetitia Boehm

Universitäts-Bibliothek:

Siehe Wissenschaftliche Anstalten I

Bibliothekskommission:

Vorsitzender: Der Rektor

Universitäts-Forstverwaltung:

Betriebsleitung: Prof. Dr. Hubert Frhr. v. Pechmann

Gebührenerlaß-Ausschuß:

Vorsitzender: Prof. Dr. Wilhelm Wissmann
Beisitzer: Theol. Fak.: Prof. Dr. Heinrich Fries
Jur. Fak.: Prof. Dr. Herbert Petschow
Staatsw. Fak.: Prof. Dr. Robert Nieschlag
Med. Fak.: Prof. Dr. Titus v. Lanz
Tierärztl. Fak.: Prof. Dr. Hans Sedlmeier
Naturw. Fak.: Prof. Dr. Robert Klement
dazu je ein Studentenvertreter

Studienstiftung des Deutschen Volkes:

Vertrauensdozenten: Prof. Dr. Rudolf Baehr (mit der Federführung beauftragt; Sprechstunde: Do. 18 Uhr, Universitäts-Hauptgebäude Zi. 317a)
Priv.-Doz. Dr. Hans Jürgen Bandmann
Dr. Hans Bock
Dr. Klaus Bosse
Dr. Klaus Briegleb
Prof. Dr. Murad Ferid
Prof. Dr. Friedrich Georg Friedmann
Prof. Dr. Hans Fromm
Prof. Dr. Hans Maier
Prof. Dr. Hans-Dieter Pache
Prof. Dr. Gerhard Ruhenstroth-Bauer
Prof. Dr. Gerhard Weber
Prof. Dr. Fritz Wölcken

Deutsche Forschungsgemeinschaft:

Vertrauensdozent: Prof. Dr. Anton Spitaler

Senatskommission für das Auslands- und Ausländerstudium:

Vorsitzender: Prof. Dr. Friedrich G. Friedmann
Geschäftsführer: Priv.-Doz. Dr. phil. Robert Werner
Geschäftsstelle: Ludwigstraße 28, Zimmer 225, Tel. 22 86 61/280.
Geschäftsstunden: Montag-Freitag 9-12 Uhr

Mitglieder: Prof. Dr. Walther Baier
Prof. Dr. Friedrich Berber
Prof. Dr. Murad Ferid
Prof. Dr. Emerich Francis
Prof. Dr. Heinrich Fries
Prof. Dr. Franz Kollmann
Prof. Dr. Georg Maria Schwab
Prof. Dr. Hans Sckommodau
Prof. Dr. Erich Thiel
Priv.-Doz. Dr. Walter Trummert
Prof. Dr. Gerhard Weber
Prof. Dr. Fritz Wölcken
Priv.-Doz. Dr. Josef Schütz

**Senatskommission
für Probleme der Ostforschung:**
Vorsitzender: Prof. Dr. Erwin Koschmieder

Mitglieder: Prof. Dr. Franz Babinger
Prof. Dr. Franz Dölger
Prof. Dr. Reinhart Maurach
Prof. Dr. Alois Schmaus
Prof. Dr. Georg Stadtmüller
Prof. Dr. Erich Thiel
Prof. Dr. Adolf Wilhelm Ziegler

Syndikus: Universität, Zimmer 248 (Nebenstelle 415)

Kadner Bruno, Dr. jur., Regierungsdirektor

Der persönliche Referent des Rektors: Universität, Zimmer 235
(Nebenstelle 409)

Scholz Georg, Regierungsrat

Rektorat: Universität, Zimmer 212 (Nebenstelle 413)

Spörl Alfred, Verwaltungsdirektor

Studentenkanzlei: Universität, Zimmer 152 (Nebenstelle 337)

Singer Josef, Regierungsinspektor

Gebührenfestsetzungsstelle: Universität, Zimmer 155 (Nebenst. 347)

Inauer Alfred, Regierungsinspektor

Aktei: Universität, Zimmer 228 (Nebenstelle 335)

Werner Friedrich, Regierungshauptsekretär

Pedellamt: Universität, Zimmer 142 (Nebenstelle 333)

Hausinspektion: Universität, Zimmer 150, 150 a (Nebenstelle 314)

Lange Bernhard, Regierungsoberinspektor

Hausverwaltung: Universität, Zimmer 149 (Nebenstelle 311 u. 313)

Verwaltungsausschuß:

Universitätsgebäude, Theresienstraße 3—5 (Nebenstelle 410)

Lindpaintner Ernst, Regierungsrat

Kassenaufsichtsbeamter I, Ludwigstraße 33/II:

Simpig Paul, Regierungsamtmann

Kassenaufsichtsbeamter II, Lessingstraße 2 (53 02 05, Nebenstelle 5)

Zinser Albert, Regierungsamtmann

Universitätskasse: Ludwigstraße 33/III (Nebenstelle 342)

Kassenleiter: Rath Johann, Regierungsoberamtmann

Zentrale Lohnstelle: Konradstraße 6 (Nebenstelle 305)

Wagner Josef, Regierungsoberinspektor

Gebührenzahlstelle: Universität, Zimmer 156 (Nebenstelle 345)

Amtskasse der Klinischen Univ.-Anstalten: Lessingstraße 2,
F 53 02 05 (Nebenstelle 6)

Kassenleiter: **A n g e r m e i e r** Hans, Regierungsamtmann

U n i v e r s i t ä t s - B a u a m t :

München 22, Ludwigstraße 18, F 22 86 11

(Dem Bayerischen Staatsministerium des Innern unterstellt).

Amtsvorstand: **R o t h e n f u ß e r** Gerhard, Reg.-Baudirektor

C. Hochschulkuratorium für Studentenwohnheime

Vorsitz: Prof. Dr. Gerhard **W e b e r**, Rektor der Universität
Prof. Dr. Franz **P a t a t**, Rektor der Technischen Hochschule

Geschäftsführender Vorsitzender:

Prof. Dr. Georg **P f l i g e r s d o r f f e r** (Univ.)

Stellvertreter: Prof. Dr. Georg **A u m a n n** (TH)

Mitglieder: Dr. Hans-Jochen **V o g e l**, Oberbürgermeister der
Landeshauptstadt München

Prof. Dr. Egon **W i b e r g** (Univ.)

Prof. Dr.-Ing. Franz **K o l l m a n n** (Univ.)

Dr. Eugen **H i n t e r m a n n** (Studentenwerk)

P. Georg **W a l d m a n n** SJ (kath. Hochschulseelsorge)

Studentenpfarrer Georg **L a n z e n s t i e l**

(ev. Studentenseelsorge)

Vertreter der AStA Univ.

Vertreter der AStA TH

D. Studentische Selbstverwaltung

Nach § 2 ihrer Satzung ist die Studentenschaft ein Teilverband der Universität und nimmt nach Maßgabe der Universitätssatzung an deren Selbstverwaltung teil. Ihre eigenen Angelegenheiten regelt die Studentenschaft selbständig. Sie setzt zu diesem Zweck die Studentische Selbstverwaltung ein.

1. Die Studentische Selbstverwaltung hat folgende Aufgaben:

- a) Teilnahme an der Selbstverwaltung der Universität durch Vertretung der Studentenschaft im Senat, im Disziplinausschuß, in der Senatskommission für das Auslandsstudium und in weiteren ständigen und nichtständigen Ausschüssen und Kommissionen.

- b) Die Betreuung der Studenten in sozialer Hinsicht, die Förderung der staatspolitischen Bildung, die Pflege des geistigen und geselligen Lebens zur Förderung der akademischen Gemeinschaft, die Pflege der Beziehungen zwischen ausländischen und deutschen Studierenden, die Pflege der Leibesübungen, die Pflege der Beziehungen zu anderen Hochschulen des In- und Auslandes sowie die Mitarbeit im Verband Deutscher Studentenschaften (VD).
- c) Die Vertretung der Studentenschaft im Vorstand des Studentenwerks München e. V., im Vorstand der Akademischen Auslandsstelle München e. V. und in weiteren Organisationen.
- d) Die Wahrnehmung der studentischen Belange in der Öffentlichkeit durch Vertretung der Studentenschaft gegenüber den staatlichen und städtischen Behörden, durch Pflege der Kontakte zu den Organen der Wirtschaft und der Industrie und deren Verbänden und durch die Unterrichtung von Presse, Funk und Fernsehen über die Anliegen der Studenten.

2. Die Organe der Studentischen Selbstverwaltung sind der Konvent, der Allgemeine Studentenausschuß (AStA), der Ältestenrat, der Schlichtungsausschuß, die Fakultäts- und Fachschaftsvertretungen.

- a) Der **Konvent** ist das beschlußfassende Organ der Studentenschaft. Die 51 Mitglieder des Konvents werden von der Studentenschaft fakultätsweise für 2 Semester gewählt. In jedem Semester wird die Hälfte der Konventsmitglieder durch Neuwahl ersetzt.

Der Konvent gibt die allgemeinen Richtlinien für die Arbeit der Studentischen Selbstverwaltung und ist mindestens alle 3 Wochen während des Semesters einzuberufen. Die Sitzungen sind öffentlich.

- b) Der **Allgemeine Studentenausschuß (AStA)** ist das vollziehende Organ der Studentischen Selbstverwaltung. Er wird vom Konvent gewählt und setzt sich zusammen aus dem Vorstand und 6 Referenten. Der 1. Vorsitzende vertritt die Studentenschaft nach innen und außen. Er leitet die Tätigkeit des AStA nach Maßgabe der Konventsbeschlüsse und ist dem Konvent für die Tätigkeit des AStA und der einzelnen Referenten verantwortlich. Der AStA tritt während des Semesters wöchentlich zusammen; die Sitzungen sind nicht öffentlich, Konventsmitglieder haben Zutritt.

- c) Der Ältestenrat berät den AStA, insbesondere um die Kontinuität innerhalb der Studentischen Selbstverwaltung zu wahren. Ihm sollen Studenten angehören, die sich um die Studentische Selbstverwaltung besonders verdient gemacht haben. Sie sind vom Konvent mit $\frac{3}{4}$ -Mehrheit zu wählen.
- d) Der Schlichtungsausschuß entscheidet über Streitigkeiten zwischen einzelnen Studenten sowie zwischen Studenten und Organen der Studentischen Selbstverwaltung. Er tritt weiter als Ehrengericht zusammen, wenn ein Student durch sein Verhalten das Ansehen der Universität oder der Studentenschaft verletzt hat. Der Schlichtungsausschuß besteht aus einem vom Senat der Universität bestellten Mitglied des Lehrkörpers als Vorsitzendem und je einem studentischen Vertreter der Fakultäten als Beisitzer. Die studentischen Mitglieder werden vom Konvent mit einfacher Mehrheit gewählt. Mit ihrer Wahl scheiden sie aus jedem anderen Amt der Studentischen Selbstverwaltung aus.
- e) Die Fakultätssprecher ordnen alle Angelegenheiten, welche die Studenten ihrer Fakultät betreffen. Zugleich koordinieren sie die Tätigkeit der Fachschaftssprecher und unterstützen sie in ihrer Arbeit. Die Fakultätssprecher werden von den Konventsmitgliedern ihrer Fakultät aus deren Mitte mit einfacher Mehrheit gewählt. Die 7 Fakultätssprecher wählen aus ihrer Mitte den Fakultätsbeisitzer, der im AStA Rede- und Antragsrecht hat. Das gleiche gilt für den Sportreferenten, der von den Obleuten der einzelnen Sparten gewählt wird.

Die Räume der Studentischen Selbstverwaltung befinden sich im Seminargebäude, Haus des Rechts, Ludwigstraße 28 und in der Ludwigstraße 33/IV. Telefon 33 33 81.

Öffnungszeiten: Montag-Freitag, 9-13 Uhr; in den Semesterferien 10-12 Uhr.

Die Sprechstunden der AStA-Mitglieder und Fakultätssprecher werden gesondert bekanntgegeben.

E. Hochschulseelsorge

1. Katholische:

Zentrale: Newman-Haus, Kaulbachstr. 29/I, Tel. 29 20 81

Sekretariat: Sprechstunden: tägl. 9–12.30 und 17–19 Uhr (außer Sa.)

Seelsorger:

P. Georg Waldmann SJ, Kaulbachstr. 29/I, Newman-Haus,
Tel. 29 20 81

Sprechstunden: Mo. 11–12.30 Uhr, Mo. Di. Do. 17–19 Uhr
sonst nach Vereinbarung

Beichtgelegenheit: Fr. 17–19 Uhr St. Ludwig
Sa. 15–20 Uhr St. Michael

P. Dr. Moritz Steinheimer OFM, St. Anna, St. Anna-Straße 19,
Tel. 22 16 20

Sprechstunden: Mo. 17–19 Uhr

Beichtgelegenheit: Sa. 17.30–19 Uhr Klosterkirche St. Anna

P. Peter Gerhards SVD, Studentenpfarrer für afro-asiatische
Studenten, Johannes-Kolleg,
Hiltenspergerstraße 84, Tel. 37 02 85

Sprechstunden: Mo. Mi. Do. 10–12, 15–18, Sa. 10–12
und nach Vereinbarung

Beichtgelegenheit: vor und nach jedem Gottesdienst

P. Theo Schmidkonz SJ, Kaulbachstr. 31/II, Tel. 22 70 97

Sprechstunden: Di. Mi. Do. Fr. 17–19 und nach Vereinbarung

Beichtgelegenheit: Di. 11–12.15 St. Ludwig und nach Vereinbarung

2. Evangelische:

a) Studentenpfarrer Georg Lanzentiel

Sekretariat: Arcisstraße 31 (Haus der Studentengemeinde)
F 55 06 89

Wohnung: München 13, Elisabethstraße 29/0 (37 22 17)

Sprechstunde nach Vereinbarung

Näheres an den Schwarzen Brettern der Studentengemeinde (in der
Universität: Eingang Amalienstraße und Eingang Geschwister-Scholl-
Platz).

- b) **Studentenpfarrer Johannes Hiller**
 Sekretariat: Steinickeweg 4 (Oek. Studentenwohnheim),
 F 52 18 06
 Wohnung: München 13, Arcisstraße 35/II (55 39 89)
 Sprechstunden nach Vereinbarung
- c) **Studentenpfarrer Günter Hegeler**
 Sekretariat: Birkerstraße 22 (Presseverband), F 6 89 21/58
 Wohnung: München 2, Loristraße 1/I (55 70 33)
 Sprechstunden nach Vereinbarung
- d) **Studentenpfarrer für ausländische Studenten:**
Studentenpfarrer Odeh Suardi / Indonesien
 Sekretariat: Steinickeweg 4 (Oek. Studentenwohnheim),
 F 52 18 06
 Wohnung: München 2, Augustenstraße 47/I
 Sprechstunden nach Vereinbarung
- e) **Studentenpfarrer für Studentenstadt Freimann:**
Studentenpfarrer Ernst Wörle
 Sekretariat: München 23, Finauerstraße 14,
 F 34 10 56/57
 Sprechstunden nach Vereinbarung

F. Collegium musicum

Collegium musicum vocale: Leitung Prof. Wilhelm Gebhardt,
 München 23, Mannheimer Straße 10 (F 33 26 68),
 Mo. und Do. 19-21, Hs. 315

Orchester der Münchener Hochschulen
 (Akademischer Orchester-Verband München)

Leitung: Hans Stadlmair, München 55, Walliserstraße 118

Proben: Di. 19.30-22 Uhr, Technische Hochschule, Raum 503
 (Theresianum)

G. Leibesübungen

1. Hochschulinstitut für Leibesübungen:

München 23, Ungererstraße 216, F 36 62 36

Institutsleiter: Brunner Georg, Oberstudienrat,
München 23, Ruemannstraße 17/III

Zech Heinrich, Studienprofessor, München 27, Beblostraße 22/II

Bohus Julius, Studienprofessor, München 13, Görresstraße 7

Schreiber Bruno, Studienassessor, München

Lansche Gerhard, Dipl.-Sportlehrer, Unterhaching, Säulenstraße 3,
Tel. 47 25 97

2. Bayerische Sportakademie:

Grünwald bei München, Ebertstraße 1, Tel. 47 66 88

Dr. Otto Vogt, Direktor, München 13, Neureutherstraße 32/IV,
Tel. 47 66 88

Bohlmeier Christa, Dipl.-Sportlehrerin, München 49, Forstenrieder
Allee 44, Tel. 74 34 29

Dittmann Renate, Turn- und Sportlehrerin, Bayerische Sportaka-
demie, 8022 Grünwald, Ebertstraße 1, Tel. 47 66 88

Giehl Josef, Studienrat, 8 München, Bruggspergerstraße 13/II,
Tel. 43 49 67

Hahnel Sigrid, Stud.-Assessorin, 8 München 23, Kaiserstraße 2/II

Kayser Alex, Dipl.-Sportlehrer, 8022 Grünwald, Oberhachinger
Weg 29, Tel. 47 12 78

Dr. Kochner Gustav, Oberstudienrat, 8 München 9,
Grünwalder Straße 33/IV

Kromholz Gertrud, Studienrätin, 8 München 25,
Konrad-Celtis-Straße 35/VIII

Noll Hannelore, 8022 Neugrünwald, Südliche Münchener Straße 46a

Opitz Ruth, staatlich geprüfte Gymnastik-Lehrerin, 8022 Grünwald,
Schlehdornstraße 7, Tel. 47 19 31

Ortner Rudolf, Architekt und Professor, 8 München, Trogerstr. 38,
Tel. 44 13 89

Rampf Heribert, Studienrat, Freising, Lankesbergstraße 4

Reithfeldt Siegfried, Diplom-Sportlehrer, 8022 Grünwald,
Sudelfeldstraße 2, Tel. 47 17 59

Rosenhauer August, Oberstudienrat, 8 München 15,
Augsburger Straße 6, Tel. 55 51 69

Schmidt Horst, Studienrat, 8 München, Landlstr. 19/III bei Albrecht

Straub Robert, Oberstudienrat, 8 München, Sickingerstraße 10

Dr. Winter Hedwig, Oberstudienrätin, 8 München,
Hörwarthstraße 31/III

H. Studentenwerk München

Dem Studentenwerk München, München 22, Veterinärstraße 1, (Geschäftsführer Dr. Eugen Hintermann), Telefon 33 86 21, ist die Wahrnehmung der wirtschaftlichen, gesundheitlichen und kulturellen Anliegen der Studierenden der Münchener Hochschulen übertragen. Es ist eine Anstalt des öffentlichen Rechts. Seine wichtigsten Aufgabengebiete sind:

Betrieb der Mensen und Erfrischungsräume.

Errichtung und Verwaltung von Wohnheimen:

Studentinnenheime: Kaulbachstraße 49 mit 90 Wohnplätzen und
Adelheidstraße 13 mit 102 Wohnplätzen.

Studentenheime: Wohnheim Türkenstraße 58 mit 90 Wohnplätzen;
4 Wohnheime am Biederstein mit 232 Wohnplätzen;

3 Wohnheime an der Agnesstraße mit 270 Wohnplätzen.

Die Studentenwohnheime in der Studentenstadt:

Haus 1 Grasmeierstraße 53 — Internationales Studentenwohnheim
„Max-Kade-Haus“ mit 200 Wohnplätzen;

Haus 2 Grasmeierstraße 41 b — 4 Atrium-Häuser;

Haus 3 Grasmeierstraße 33 b — 4 Atrium-Häuser (für Studentinnen);
jedes Atrium-Haus verfügt über 24 Wohnplätze;

Haus 4 Grasmeierstraße 47 — mit 199 Wohnplätzen
(davon 85 für Studentinnen);

Haus 5 Grasmeierstraße 43 a — 3 Atrium-Häuser;

Haus 6 Grasmeierstraße 57 b — 3 Atrium-Häuser;

Haus 7 Grasmeierstr. 35 — mit 67 Wohnplätzen (für Studentinnen);

Studentenwohnheim in Freising (Weihenstephan), Vöttingerstraße 49
mit 61 Wohnplätzen.

Das Internationale Haus Adelheidstraße 17 mit 85 Wohnplätzen.

Aufnahmeanträge für die Heime bei der „Auskunft“ des Fritz-Beck-Studentenhauses; Abgabe in der Wohnheimverwaltung, ebenda, Zimmer 8. Die Bewerbung ist erst nach der Immatrikulation an der Universität München möglich.

Entgegennahme der Anträge auf allgemeine Studienförderung und Auszahlung der Beihilfen. Hierfür von der Universität beauftragte Verwaltungsstelle. Mitwirkung in den Förderungsausschüssen. Antragsannahme und Auszahlung bei langfristigen Examensdarlehen der Darlehenskasse Bayerischer Studentenwerke und Studentenhilfen.

Annahme, Prüfung und Buchung von Heilkostenrechnungen in Zusammenarbeit mit der Bayer. Versicherungskammer als Trägerin der Hochschul-Kranken- und Unfallversicherung.

Gesundheitsförderung durch Zuschüsse zu hohen Heilkosten oder zu Erholungsaufenthalten.

Psychotherapeutische Beratungsstelle. (Kostenlose Beratung bei seelischen Konflikten und Störungen durch Dr. med. Dr. phil. Hans Bachmann). Sprechstunden: Mittwoch 9-12 Uhr, Türkenstraße 58, Rgb.

Pflichtuntersuchung der 1., 5. und 9. Semester (Röntgen-Reihenuntersuchung) und internistische Untersuchung (nur bei 1. Semestern), zu der die Studierenden einzeln eingeladen werden.

Vermittlung von Arbeitsplätzen (in Verbindung mit dem Arbeitsamt) für Werkstudenten durch die Studentische Arbeitsvermittlung und von Kurzaufträgen durch den Studenten-Schnelldienst.

Kostenlose Vermittlung von Privatzimmern durch die Studentische Zimmervermittlung.

Die Studentenbücherei (Fritz-Beck-Studentenhaus, Bestand z. Zt. rd. 50 000 Bände) leiht an Studierende alle eingeführten Lehrbücher, ferner Bildungs- und schöne Literatur aus. Dort stehen auch ein Lesesaal mit einer Bildungsbibliothek, rd. 100 Zeitungen und rd. 80 Zeitschriften zur Verfügung, ferner ein Studiensaal mit einer Handbibliothek.

Leihstunden der Studentenbücherei Montag bis Freitag 10–15 Uhr, mittwochs auch 17–19 Uhr, während des Semesters samstags 10–12.30 Uhr. Lese- und Studiensaal sind durchgehend von 9–21 Uhr geöffnet. Herausgabe von Lehrmitteln, Studienführern und Skripten durch den Lehrmitteldienst. Der Verkauf von Formularen wurde der Firma UNI-Bedarf, Amalienstraße 69, übertragen.

Während des Semesters finden wöchentlich mehrere kostenlose Schallplattenabende im Studentenhaus statt. Ferner werden kostenlose oder stark verbilligte Sprachkurse in Verbindung mit den ausländischen Kulturinstituten durchgeführt.

Studentische Rechtsberatung: Unentgeltliche Beratung in Rechtsfällen innerhalb des Studienbereiches. Sprechstunden im Studentenhaus, Veterinärstraße 1, Zimmer Nr. 224.

Sprechzeiten: Dienstag 11–13 Uhr, Freitag 14.30–17.00 Uhr.

Dem Vorstand des Studentenwerkes gehören an:

Dr. Ludwig Mellinger als Vorsitzender und Präsident des Beirats;

Prof. Dr. Guido Fischer (Universität);

Prof. Dr. Friedrich Asselmeyer (Techn. Hochschule);

and. jur. Peter Gantzer, Studentenvertreter Univ.;

Dipl.-Ing. Heinz Rau, Studentenvertreter T.H.

Geschäftsmührer: Dr. Eugen Hintermann, Hohenschäftlarn, Benediktstraße 10.

Akademische Studienberatung:

Oberstudienrat Dr. Carl Hoffmann.

Unentgeltliche Beratung in allen Fragen der Studien- und Berufswahl, Auskunft über Studien- und Prüfungsordnungen usw.

Sprechstunden: Montag und Freitag von 14.30–16.30 Uhr;

Mittwoch von 10–12 Uhr im Studentenhaus, Veterinärstraße 1.

Akademische Berufsberatung des Arbeitsamtes München

München 23, Leopoldstraße 9/II (Bossert Haus)

Dr. Aloys Ehrenreich: Dienstag 13–16 Uhr,

Donnerstag 8.30–12.00 Uhr.

Dr. Ilse Döring-Glietenberg: Montag und Mittwoch
13.30–16.00 Uhr.

Studentenhilfe München e.V.:

München 22, Veterinärstraße 1

Vorstand: Dr. Max Grasmann, Vorsitzender

Prof. Dr. Walther Gerlach;

Theodor Momm, Fabrikant in Kaufbeuren;

Hermann Enzensberger, Vorstandsmitglied
der Bayerischen Elektrizitätswerke, München;
Dr. Herbert Berg, Geschäftsführer der
Wacker-Chemie GmbH;
Dr. Ludwig Mellinger, Vorsitzender des
Aufsichtsrates der Bayer. Vereinsbank, München;
Dr. Eugen Hintermann, Geschäftsführer des
Studentenwerkes München.

Geschäftsführer: Dr. Eugen Hintermann.

I. Akademische Auslandsstelle e. V.

Der Akademischen Auslandsstelle e. V. obliegt insbesondere
die Förderung der Auslandsbeziehungen der Münchner Hoch-
schulen,
der Studentenschaften und des Studentenwerks,
die Betreuung der zum Studium in München weilenden ausländischen Studierenden,
Vermittlung von Plätzen bei internationalen Arbeits- und
Ferienlagern,
Vermittlung von Praktikantenstellen für deutsche Studenten im
Ausland (AIESEC für Studenten der Wirtschaftswissenschaften;
IAESTE für Studenten des Maschinenbaues, Physik, Chemie,
Forstwissenschaft, Geologie, Jura),
die Durchführung internationaler Veranstaltungen, insbesondere
Ferienkurse, Arbeitslager, Skilager,
Vorbereitung und Durchführung von Studienreisen und Exkursionen für deutsche und ausländische Studenten im In- und Ausland.

Die Akademische Auslandsstelle München e. V. ist federführend im
Ortlichen Ausschuß für die Betreuung ausländischer Studierender
in der Bundesrepublik Deutschland.

Dem Vorstand der Akademischen Auslandsstelle München e. V. gehören im Wintersemester 1963/64 an:

Ehrenvorsitzender: Prof. Dr. med. vet. Walther Baier
1. Vorsitzender: Prof. Dr.-Ing. Franz Kollmann (Univ.)
2. Vorsitzender: cand. ing. Hermann Wagner (T.H.)
1. Beisitzer: Prof. Dr.-Ing. Heinrich Netz (T.H.)
2. Beisitzer: stud. jur. Reinhard Heydenreuther (Univ.)
Schatzmeister: Dr. Eugen Hintermann (Studentenwerk)

Geschäftsführer: Hermann H u b e r
Geschäftsstelle: München 22, Prof.-Huber-Platz 2 (F. 36 48 21 / 22)
Sprechzeiten: Montag mit Freitag 9.00–12.30 Uhr
Samstag keine Sprechstunden.
Betreuungsstelle: München 13, Internationales Studentenfoyer
Adelheidstr. 15/II, Tel. 36 48 21 und 37 78 55

Betreuer: Hans G l i w i t z k y
Dienstag mit Donnerstag 10–13 Uhr
Persönliche Beratung, allgemeine Auskünfte und
solche in Hochschulangelegenheiten für die Phi-
losophische und Theologische Fakultät.

Betreuer: Dr. Kurt H i l l e r
Sprechzeiten: Dienstag mit Donnerstag 10–13 Uhr
Persönliche Beratung, allgemeine Auskünfte und
solche in Hochschulangelegenheiten für die Me-
dizinische und Tiermedizinische Fakultät, Musik-
hochschule, Akademie der bildenden Künste.

Betreuer: Dipl.-Volkswirt Edmund M o s e r
Sprechzeiten: Dienstag mit Donnerstag 10–13 Uhr
Persönliche Beratung, allgemeine Auskünfte und
solche in Hochschulangelegenheiten für die
Staatwirtschaftliche, Juristische und Naturwis-
senschaftliche Fakultät.

Studienberatung:

Für die Studienberatung in den einzelnen Fakultäten stehen für aus-
ländische Studenten besondere Beratungsdozenten zur Verfügung.
Name der Dozenten, Ort und Zeit der Sprechstunde sind den „In-
formationen für ausländische Studenten“ zu entnehmen, die bei der
Akademischen Auslandsstelle München e. V. aufliegen.

Internationales Studenten-Foyer,

Adelheidstraße 15:

Treffpunkt der ausländischen und deutschen Studierenden.

Die Club- und Aufenthaltsräume sind geöffnet:

Montag mit Samstag 8-22 Uhr

Sonntag 12-22 Uhr

Internationaler Studentenclub München e. V.

Geschäftsstelle: München 13, Adelheidstraße 15

(Tel. 37 32 12)

Sprechstunden: täglich 13-16 Uhr, außer Samstag.

K. Deutschkurse für Ausländer

Leitung: Kommission Münchner Hochschulen unter dem Vorsitz des geschäftsführenden Vorstandes des Deutschen Seminars der Universität München.

Die „Deutschkurse für Ausländer“ geben den ausländischen Studierenden der Münchner Hochschulen die Möglichkeit, ihre Deutschkenntnisse auch während ihres Fachstudiums zu erweitern und zu vertiefen. Es werden auch Anfängerkurse durchgeführt. Weiterhin sind die „Deutschkurse für Ausländer“ mit der Durchführung der Deutschprüfung für ausländische Studienbewerber an der Universität München beauftragt.

Die „Allgemeinen Sprachkurse“ laufen das ganze Jahr hindurch; außerdem wird alljährlich ein besonderer „Sommerkurs“ veranstaltet.

Leiter der Kurse: Jürgen Eggert.

Geschäftszimmer und Hörsäle: München, Adelheidstr. 13-15 im Hof.

Telefon: 37 26 42.

Bürostunden: täglich (außer samstags) von 15-17 Uhr.

Post-Anschrift: „Deutschkurse für Ausländer“, München 13, Adelheidstraße 13.

L. Pädagogische Hochschulen der Universität München

Pädagogische Hochschule Augsburg der Universität München,
Augsburg 10, Schillstraße 100, Tel. 37 06 31

Pädagogische Hochschule München-Pasing der Universität
München, München-Pasing, Am Stadtpark 20, Tel. 88 66 40

Pädagogische Hochschule Regensburg der Universität München,
Regensburg, Salzburger Gasse 1, Tel. 2 33 61

Jede der institutionell selbständigen Hochschulen gibt ein eigenes Vorlesungsverzeichnis heraus, das den Lehrkörper, die Vorlesungen und die Studentenzahlen enthält.

LEHRKÖRPER

Theologische Fakultät

Ordentliche öffentliche Professoren:

Schmaus Michael (10. 5. 33), Dr. theol., für Dogmatik, Vorstand des Seminars für Dogmatik, Vorstand des Grabmann-Instituts zur Erforschung der mittelalterlichen Theologie und Philosophie, Dekan. 8035 Gauting, Junkersstraße 5 (86 28 00).

* **Söhngen Gottlieb** (13. 9. 37), Dr. theol., Dr. phil., für Fundamentaltheologie und theologische Propädeutik — liest nicht —. M 13, Görresstraße 2/III (37 75 10).

* **Schmid Josef** (1. 12. 45), Dr. theol., Dr. theol. h. c., für neutestamentliche Exegese und biblische Hermeneutik — liest nicht —. M 19, Franz-Marc-Straße 12/I (6 33 42).

Egenter Richard (1. 12. 45), Dr. theol., Dr. phil., für Moraltheologie, Vorstand des Seminars für Moraltheologie. 8031 Stockdorf vor München, Kreuzweg 21 (89 93 78).

* **Pascher Joseph** (1. 1. 46), Dr. theol., Dr. phil., für Liturgiewissenschaft u. Pastoraltheologie. M 22, Professor-Huber-Pl. 1 (29 31 70).

Mörsdorf Klaus (1. 1. 46), Dr. theol., Dr. jur., für Kirchenrecht, Vorstand des Seminars für Kirchenrecht, Vorstand des Kanonistischen Institutes. 8035 Gauting, Junkersstraße 3 (86 10 25).

Kampmann Theoderich (15. 1. 46), Dr. phil., für Pädagogik, Katechetik und Homiletik, Vorstand des Seminars für Pädagogik, Katechetik und Homiletik. M-Neuaußing, Blankenfelsstraße.

Ziegler Adolf Wilhelm (1. 3. 48), Dr. theol., für Kirchengeschichte des Altertums und Patrologie, Vorstand des Seminars für Alte Kirchengeschichte und Patrologie. Prälat. M 22, Widenmayerstr. 2/III (22 20 76).

Kuss Otto (1. 8. 48), Dr. theol., für neutestamentliche Exegese und biblische Hermeneutik, Vorstand des Seminars für Neutestamentliche Exegese. M 13, Elisabethstraße 71 (37 14 54).

- Hamp Vinzenz** (20. 1. 50), Dr. theol., für alttestamentliche Einleitung und Exegese und für die biblisch-orientalischen Sprachen, Vorstand des Seminars für Alttestamentliche Exegese. M 23, Karl-Theodor-Straße 47/I (36 17 70).
- Keilbach Wilhelm** (12. 9. 50), Dr. theol., Dr. phil., für systematische scholastische Philosophie und theologische Propädeutik, Vorstand des Seminars für systematische scholastische Philosophie, M 13, Hiltenspergerstraße 107/I (37 44 95).
- Fries Heinrich** (1. 12. 50), Dr. theol., für Fundamentaltheologie, Vorstand des Seminars für Fundamentaltheologie, Prodekan. M 15, Bavariaring 15 (53 24 44).
- Tüchle Hermann** (27. 12. 50), Dr. theol., für Kirchengeschichte des Mittelalters und der Neuzeit, Vorstand des Seminars für Mittlere und Neuere Kirchengeschichte. 8031 Gröbenzell, Ascherbachstraße 12 (0 81 42 / 96 44).
- Weinzierl Karl** (8. 5. 52), Dr. theol., Dr. jur. utr., für kirchliche Rechtsgeschichte, stellvertretender Vorstand des Kanonistischen Instituts. M 9, Harlaching, Kornblumenweg 35 (49 67 66).
- Dürig Walter** (16. 3. 55), Dr. theol., Dr. phil., für Liturgiewissenschaft und Pastoraltheologie, Vorstand des Seminars für Liturgiewissenschaft und Pastoraltheologie, Direktor des Herzoglichen Georgianums. M 22, Professor-Huber-Platz 1 (22 63 93).
- Giers Joachim** (1. 8. 55), Dr. theol., für Christliche Soziallehre und Allg. Religionssoziologie, Vorstand des Seminars für Christl. Soziallehre u. Allg. Religionssoziologie. M 22, Professor-Huber-Platz 1 (22 63 93).
- Scheuermann Audomar** (1. 12. 56), Dr. theol., für kanonisches Prozeß- und Strafrecht, stellvertretender Vorstand des Kanonistischen Instituts. M 2, Viktualienmarkt 1 (29 10 00).
- Schwaiger Georg** (12. 12. 62), Dr. theol., für Kirchliche Geschichte, Kunstgeschichte und Archäologie Bayerns, Vorstand des Seminars für Kirchliche Geschichte, Kunstgeschichte und Archäologie Bayerns. M 15, Pettenkoflerstraße 28/III, Rgb. (53 20 96).
- Dettloff Werner Rainer** (29. 4. 63), Dr. theol., für Geschichte des christlichen Glaubens seit dem Ausgang der Väterzeit, Mitvorstand des Grabmann-Instituts zur Erforschung der mittelalterlichen Theologie und Philosophie. M 2, Richard-Wagnerstraße 19 (37 93 47).

Planmäßiger außerordentlicher Professor:

Brechter Suso O.S.B. (1. 9. 52), Dr. phil., für Missionswissenschaft, Vorstand des Seminars für Missionswissenschaft. Erzabt von St. Ottilien. 8917 St. Ottilien/Obb. (Geltendorf 218).

Außerplanmäßiger Professor:

* **Hofmeister Philipp O.S.B.** (30. 5. 49), Dr. theol., apl. Professor für kanonisches Prozeß- und Strafrecht — liest nicht —. 7086 Abtei Neresheim/Württemberg.

Honorarprofessoren:

Lang Hugo O.S.B. (4. 4. 46), Dr. theol., für Enzyklopädie der Theologie, Abt von St. Bonifaz — liest nicht —. M 2, St. Bonifaz, Karlstraße 34 (55 47 90).

Dambeck Franz (9. 5. 60), Dr. phil., (Oberkonservator), für Geschichte d. christl. Kunst. M 22, Christophstr. 1/III (22 44 54).

Privatdozent:

Lange Rudolf (25. 11. 62), Dr. theol., für Christl. Soziallehre und Allg. Religionssoziologie. M 8, Preysingstraße 83 (44 88 20).

Lehrbeauftragte:

Hafner Johannes (3. 5. 56), Dr. phil., Prof. für Kirchenmusik an der Staatl. Hochschule für Musik. M 2, Frauenplatz 12/IV (22 49 59).

Ecker Roman (29. 10. 59), Dr. theol., für hebräische Grammatik und Literatur. München-Solln, Warnbergstraße 1 (79 44 10).

Pöhlein Hubert (12. 6. 61), Dr. theol., Oberstudienrat, für katech. prakt. Übungen. M 49, Forstenrieder Allee 224 (79 46 73).

Stockmeier Peter (26. 9. 62), Dr. theol., für Kirchengeschichte und Patrologie des christl. Ostens, a. o. Prof. an der Pädagogischen Hochschule München-Pasing. M 2, Sendlinger Straße 63 (24 21 55).

Juristische Fakultät

Ordentliche öffentliche Professoren:

- * **Kaufmann Erich** (13. 1. 13), Dr. jur., Dr. phil. h. c., für öffentliches Recht, insbes. Völkerrecht und Rechtsphilosophie — liest nicht — 69 Heidelberg, Schweizerweg 1.
- * **Apelt Willibald** (1. 10. 20), Dr. jur., für öffentliches Recht, insb. Staats- und Verwaltungsrecht, Geh. Regierungsrat — liest nicht — 8032 Gräfelfing bei München, Freihamer Straße 32 (89 61 71).
- * **Hueck Alfred** (1. 4. 25), Dr. jur., Dr. oec. e. h., für Bürgerliches Recht, Handelsrecht, Arbeitsrecht und Wirtschaftsrecht. M 27, Mauerkircherstraße 78 (48 13 69).
- Kunkel Wolfgang** (1. 4. 28.), Dr. jur., Dr. phil. h. c., für Römisches und Bürgerliches Recht, Vorstand des Leopold-Wenger-Instituts für antike Rechtsgeschichte und Papyrusforschung, Dekan. M-Pasing, Avenariusplatz 4 (88 55 82).
- Ulmer Eugen** (1. 10. 29), Dr. jur., für Deutsches, Ausländisches und Internationales Privatrecht, Handelsrecht und Urheberrecht, Vorstand des Instituts für Rechtsvergleichung sowie des Instituts für Ausländisches und Internationales Patent-, Urheber- und Markenrecht. M 23, Dreschstraße 17 (33 49 37).
- Larenz Karl** (28. 10. 33), Dr. jur., für Bürgerl. Recht, Zivilprozeßrecht und Rechtsphilosophie, Vorstand des Juristischen Seminars und des Instituts für Erneuerung des Bürgerlichen Rechts. 8031 Gröbenzell bei München, Waxensteinstraße 1 (0 81 42 / 96 24).
- Engisch Karl** (1. 4. 34), Dr. jur., Dr. med. h. c., für Strafrecht, Strafprozeßrecht und Rechtsphilosophie, Vorstand des Instituts für Rechtsphilosophie. M 27, Montgelasstraße 17/IV (48 66 92).
- Krause Hermann** (8. 7. 36), Dr. jur., für deutsche Rechtsgeschichte, deutsches Privatrecht und deutsches Bürgerliches Recht, Vorstand des Instituts für bayerische und deutsche Rechtsgeschichte. M 9, Geisalgasteigstraße 74 (43 51 43).
- Dietz Rolf** (5. 4. 37), Dr. jur., Dr. rer. pol. h. c., für Arbeitsrecht, Bürgerliches Recht, Handels- und Wirtschaftsrecht, Vorstand der Institute für Handels- und Industrierecht und für Arbeits- und Wirtschaftsrecht. 8032 Lochham bei München, Friedenstraße 7 (85 15 86).

Maunz Theodor (1. 8. 37), Staatsminister für Unterricht und Kultus, Dr. jur., für öffentliches Recht, insb. deutsches und bayerisches Staats- und Verwaltungsrecht, Vorstand des Instituts für Politik und öffentliches Recht. 8032 Gräfelfing b. München, Hartnagelstr. 3 (85 16 30).

Berber Friedrich (30. 4. 40), Dr. jur., für öffentliches Recht, insb. Völkerrecht und Rechtsphilosophie, Vorstand des Instituts für Völkerrecht, Rechts- und Staatsphilosophie. 818 Tegernsee, Neureuthstraße 71 (0 80 22 / 46 53).

Maurach Reinhart (1. 1. 41), Dr. jur., für Straf- und Strafprozeßrecht sowie für osteuropäisches Recht, Vorstand des Instituts für Strafrechtswissenschaften und Jugendrecht. M-Solln, Sulenstraße 5 (79 51 82).

Bockelmann Paul (1. 10. 42), Dr. jur., für Strafrecht und Strafprozeßrecht unter bes. Berücksichtigung der Kriminologie. Vorstand des Instituts für Kriminologie sowie des Instituts für Strafrechtswissenschaften und Jugendrecht. M 23, Feilitzschstraße 22 (36 43 97).

Pohle Rudolf (11. 4. 47), Dr. jur., für Zivilprozeßrecht, Bürgerliches Recht und freiwillige Gerichtsbarkeit, Vorstand des Juristischen Seminars und des Instituts für Erneuerung des Bürgerl. Rechts, M 22, Veterinärstraße 2 (29 37 10).

Spanner Hans (22. 2. 51), Dr. jur., für öffentliches Recht, insb. öffentl. Wirtschafts- und Steuerrecht, Vorstand des Instituts für öffentliches Wirtschafts- und Steuerrecht und des Instituts für Politik und öffentliches Recht. M 9, Candidstraße 24 (49 05 73).

Ferid Murad (20. 7. 56), Dr. jur., für internationales Privatrecht, rechtsvergleichendes Privatrecht und Bürgerliches Recht, Vorstand des Instituts für Rechtsvergleichung. M-Pasing, Marschnerstraße 23 (88 60 96).

* **Loewenstein Karl** (20. 10. 56), Dr. jur., für Politische Wissenschaften und Rechtspolitik — liest nicht —. Amherst College, 43 Sunset Avenue, Amherst, Massachusetts, USA.

* **Jerusalem Franz W.**, Dr. jur., für öffentliches Recht, insb. Recht der Europäischen Organisationen. M 27, Flemingstraße 58 (48 18 95).

Grundmann Siegfried (1. 11. 59), Dr. jur., für öffentliches Recht, insb. Kirchenrecht sowie Staats- und Verwaltungsrecht, Vorstand des Instituts für Kirchenrecht und kirchl. Rechtsgeschichte sowie des Instituts für Politik und öffentl. Recht, Prodekan. 8031 Gröbenzell bei München, Puchheimer Straße 30 (0 81 42 / 95 39).

Petschow Herbert (1. 11. 59), Dr. jur., für antike Rechtsgeschichte. Vorstand des Leopold-Wenger-Instituts. München 9, Mailänder Straße 8 (43 78 94).

Gerner Erich (17. 1. 63), Dr. jur., für Römisches und antikes Recht und Bürgerliches Recht, Vorstand des Leopold-Wenger-Instituts. M 27, Herzogparkstraße 1/III (48 17 74).

Honorarprofessoren:

Hoegner Wilhelm (13. 8. 46), Dr. jur., Ministerpräsident a. D., für Bayerisches Verfassungsrecht. M 9, Am Blumengarten 11.

Lieberich Heinz (19. 8. 55), Dr. jur., Generaldirektor der Staatlichen Archive, für bayer. Rechtsgeschichte. M 13, Adalbertstraße 44/IV (33 62 20).

Außerplanmäßiger Professor:

**** Düll Rudolf** (23. 9. 43), Dr. jur., o. Prof. a. D. der Deutschen Universität Prag, für Römisches Recht, Bürgerliches Recht und Zivilprozeßrecht — liest nicht —. M 13, Hohenzollernstraße 114/III.

Privatdozenten:

Graue Eugen Dietrich (24. 8. 62), Dr. jur., Dr. phil., LL. M., für Bürgerliches Recht, Rechtsvergleichung und Internationales Privatrecht. M 13, Bauerstraße 37 (37 32 73).

Firsching Karl (28. 2. 63), Dr. jur., Amtsgerichtsrat, f. Bürgerl. Recht, Internationales Privatrecht und Freiwillige Gerichtsbarkeit, M, Balticusstraße 3 (88 72 80).

Wiedemann Herbert (25. 7. 63), Dr. jur., für Bürgerl. Recht, Handelsrecht und Arbeitsrecht, M 61, Karl-Erb-Weg 5 (48 65 37).

Kiefner Hans (25. 7. 1963), Dr. jur., f. Römisches und Bürgerliches Recht, Wissenschaftl. Rat a. d. Universität Tübingen. 8031 Stockdorf bei München, Vitusstraße 5 — beurlaubt.

Rother Werner (16. 1. 64), Dr. jur., f. Bürgerl. Recht. 8032 Gräfelfing bei München, Friedemann-Bach-Straße 2a.

Wunner Sven Erik (16. 1. 64), Dr. jur., f. Römisches und Bürgerliches Recht. M 13, Ainmillerstraße 4 (36 46 69).

**Lehrbeauftragte Professoren und Dozenten
anderer Hochschulen und Fakultäten:**

Bühler Ottmar, Dr. jur., em. o. Prof. Köln, für Steuerrecht. M 27, Kufsteiner Platz 2 (48 20 12).

Latte Kurt, Dr. phil., Dr. jur. h. c., em. o. Prof. Göttingen, f. antike Rechtsgeschichte. 8132 Tutzing/Obb., Hauptstraße 4.

Merzbacher Friedrich, Dr. jur., Dr. phil., o. Prof. Innsbruck, für Verfassungsgeschichte. Innsbruck, Reithmannstraße 20 (95 56 23).

Lehrbeauftragte:

Busse Rudolf, Dr. jur., Senatspräsident i. R., für gewerblichen Rechtsschutz. M 8, Maria-Theresia-Straße 14 (44 42 82).

Degenhart Max, Dr. jur., Oberstlandesgerichtsrat, für Zivil- u. Zivilverfahrensrecht. M 55, Windeckstr. 41 (74 67 50).

Ostler Fritz, Dr. jur., Rechtsanwalt, Präsident des Bayer. Anwaltsverbandes, für Anwaltsrecht. M 2, Ottostr. 11—12/II (59 19 24).

von Wallis Hugo, Dr. jur., Bundesrichter am Bundesfinanzhof und Honorarprofessor an der Techn. Hochschule Aachen. M 27, Gebelestraße 26a (48 56 90).

Staatswirtschaftliche Fakultät

Ordentliche öffentliche Professoren:

- * **Fabricius Ludwig** (1. 10. 13), Dr. oec. publ., Dr. silvic. h. c., für forstliche Erzeugungslehre, Geh. Regierungsrat — liest nicht —. M 27, Pienzenauer Straße 40 (48 06 95).
- * **Dieterich Victor** (1. 4. 21), Dr. rer. pol., Dr. forest. h. c., für Forstwirtschaftspolitik, forstliche Betriebswirtschaftslehre, Forstverwaltungslehre, Forstgeschichte — liest nicht —. 7 Stuttgart-Vaihingen, Im Steingarten 35/I, (Tel. Stuttgart 78 95 59).
- * **Vanselow Karl** (1. 1. 24), Dr. rer. pol., Dr. phil., Dr. rer. nat. h. c., für biologische Ertragslehre und Forsteinrichtung — liest nicht —. M-Pasing, Am Knie 7 (88 50 76).
- * **Krauss Gustav** (1. 11. 25), Dr. oec. publ., Dr. forest. h. c., für forstliche Bodenkunde und Standortslehre — liest nicht —. M 23, Kaulbachstraße 96/0 links.
- * **Rubner Konrad** (1. 4. 28), Dr. oec. publ., Dr. rer. nat. h. c., für Waldbau und Forstbenutzung — liest nicht —. M 22, Steinsdorfstraße 18/V (29 37 88).
- Huber Bruno** (1. 4. 34), Dr. phil., Dr. rer. nat. techn. h. c., für Anatomie, Physiologie und Pathologie der Pflanzen. M 22, Königinstraße 69/II (33 85 28).
- * **Zwölfer Wilhelm** (1. 1. 37), Dr. rer. nat., für angewandte Zoologie. — liest nicht —. M 13, Amalienstr. 52, Gge/II (22 86 61 / 8 65).
- Köstler Josef Nikolaus** (13. 7. 38), Dr. phil., Dr. oec. publ., Dr. rer. nat. techn. h. c., für Waldbau und Forsteinrichtung. M 13, Amalienstraße 52/II (22 86 61 / 8 60).
- Jecht Horst** (25. 8. 38), Dr. rer. pol., für Nationalökonomie u. Finanzwissenschaft, Prodekan. 8035 Gauting, Junkersstraße 9 (86 22 30).
- Preiser Erich** (1. 11. 38), Dr. rer. pol., für Wirtschafts- und Sozialwissenschaften. 8035 Gauting, Tassilostraße 26 (86 21 42).
- Speer Julius** (1. 10. 42), Dr. phil. nat., für Forstpolitik und Forstliche Betriebswirtschaftslehre, Prorektor. M 19, Fraasstr. 19 (57 05 03).

- Hintner Otto** (1. 5. 43), Dr. phil., für Betriebswirtschaftslehre. 821 Prien am Chiemsee, Boschenhofstr. 2 (0 80 51 / 608; 22 86 61 / 234).
- Lütge Friedrich** (1. 8. 43), Dr. rer. pol., Dr. phil., für Sozial- und Wirtschaftsgeschichte. 8032 Gräfelfing bei München, Rottenbucher Straße 39 (85 21 32).
- Voegelin Eric** (1. 7. 46), Dr. rer. pol., für Politische Wissenschaft. M 13, Josephsplatz 5/IV (37 69 64).
- Pfister Bernhard** (1. 1. 48), Dr. rer. pol., für Nationalökonomie und Finanzwissenschaft. 8021 Icking, Egartsteig 6 (Tel. Ebenhausen 52 04).
- Laatsch Willi** (1. 2. 48), Dr. sc. nat., für Bodenkunde. M 23, Aachener Straße 7/IV.
- von Pechmann Hubert Frhr.** (1. 7. 48), Dr. oec. publ., für biologische Holzkunde und Forstnutzung. 818 Tegernsee, Münchener Str. 12 (47 87).
- Kollmann Franz** (1. 8. 49), Dr.-Ing., für Holztechnologie, Institut: M 13, Winzererstraße 45 (37 56 72), privat: M 27, Isolde-Kurzstraße 24 (48 17 20).
- Assmann Ernst** (1. 5. 51), Dr. phil. nat., für Forstliche Ertragskunde. 816 Miesbach, Waldecker Steig 4 (272).
- Raupach Hans** (23. 7. 52), Dr. jur., für Wirtschaft und Gesellschaft Osteuropas. M 19, Groffstraße 20 (57 41 91).
- Mahr Werner** (1. 11. 52), Dr. oec. publ., für Volkswirtschaftslehre, unter besond. Berücksichtigung der Versicherungswissenschaft. 8132 Tutzing (Starnbg.-See), Bockmayerstraße 2 (0 81 58 / 86 48).
- Kellerer Hans** (1. 4. 53), Dr.-Ing., für Statistik und ihre Anwendungen in den Wirtschafts- und Sozialwissenschaften. M 22, Ludwigstraße 28/I (22 86 61, Nebenstelle 232), privat: Neugrünwald bei München, Portenlängerstraße 25 (47 17 14).
- Möller Hans** (4. 12. 53), Dr. rer. pol., für Volkswirtschaftslehre unter besonderer Berücksichtigung der internationalen Wirtschaftsbeziehungen. M 22, Ludwigstraße 28/II (22 86 61, Nebenstelle 445), privat: M 13, Karl-Theodor-Straße 102/I (37 76 19).

- Francis Emerich** (1. 9. 54), Dr. phil., für Soziologie. M 13, Konradstraße 6/III (22 86 61, Nebenstelle 441).
- Scherpf Peter** (4. 5. 55), Dr. oec. publ., für Betriebswirtschaftslehre, M 23, Clemensstraße 8/III (33 31 24).
- Beckmann Liesel** (9. 2. 56), Dr. rer. pol., für Betriebswirtschaftslehre. M 23, Danziger Straße 13 (36 03 85).
- Heinen Edmund** (1. 10. 57), Dr. rer. oec., für Betriebswirtschaftslehre. M 45, Rosmarinstraße 7 (36 61 37).
- Nieschlag Robert** (1. 11. 57), Dr. rer. pol., für Betriebswirtschaftslehre. 8035 Gauting, Tassilostraße 14 (86 22 09).
- Thiel Erich** (24. 9. 58), Dr. phil., für Wirtschaftsgeographie. M 15, St.-Pauls-Platz 9 (53 24 00).
- Rohmeder Ernst** (29. 2. 60), Dr. oec. publ., für Saatgut, Genetik und Züchtung der Waldbäume, Dekan. M 13, Amalienstr. 52 (22 86 61, Nebenstelle 829).
- Backmund Fritz** (29. 2. 60), Dr. oec. publ., für Forstvermessung und Walderschließung. M 27, Richard-Strauß-Straße 111/I r. (48 56 55).
- Dörschel Alfons** (1. 9. 61), Dr. phil., für Wirtschafts- und Sozialpädagogik. 8124 Seeshaupt/Starnberger See, Pettenkoferallee 24, Postfach 11 (0 88 01 / 698).
- Gross Hermann** (2. 10. 62), Dr. rer. pol., für Wirtschaft und Gesellschaft Südosteuropas. 8035 Gauting, Sonnwendstraße 8 (86 10 57).
- Maier Hans** (11. 12. 62), Dr. phil., für Politische Wissenschaft. M 15, Kobellstraße 8/III (53 51 50).
- Fels Eberhard** (7. 10. 63), Dr. oec. publ., für Spezialgebiete der Statistik. 8032 Gräfelfing bei München, Akilindastraße 12.

Planmäßiger außerordentlicher Professor:

- Fischer Guido** (16. 4. 48), Dr. rer. pol., für Betriebswirtschaftslehre. M-Allach, Rehsteig 6 (54 23 68).

Honorarprofessoren:

- Burgdörfer Friedrich** (28. 6. 37), Dr. oec. publ., Präsident a. D. des Bayer. Statistischen Landesamtes, für Statistik. M 23, Wilhelmstraße 21 (36 21 51).

Erhard Ludwig (7. 11. 47), Dr. rer. pol., Dr.-Ing. e. h., Dr. oec. h. c., Bundeskanzler, für Wirtschaftspolitik. 53 Bonn.

Löhlein Roland (30. 5. 51), Dr. jur., für Bürgerliches Recht für Wirtschaftswissenschaftler. 8033 Planegg vor München, Ruffiniallee 7 (München 6 05 29).

Springer Ulrich (22. 4. 55), Dr.-Ing. habil., für Humuslehre, stellvertr. Direktor der Bayerischen Landesanstalt für Pflanzenbau und Pflanzenschutz. M 23, Herzogstraße 11/I.

Förster Karl (25. 3. 59), Dr. jur., ehem. Prof. an der Bergakademie Freiberg, für Verkehrswissenschaft. M 23, Victor-Scheffel-Str. 4 (33 61 77).

Langelütke Johannes (1. 4. 59), Dr. rer. pol., für Fragen der Konjunktur- und Wirtschaftsforschung. Ifo-Institut für Wirtschaftsforschung. M 27, Poschingerstraße 5.

Weber Egbert (3. 8. 62), Dr. phil., für Sozialphilosophie. M 23, Klementinenstraße 14 (29 63 59).

Müller-Lutz Heinz Leo (15. 11. 63), Dr. rer. pol., für Betriebswirtschaftslehre von Versicherungsunternehmen. 8035 Gauting, Pippinstraße 12 (86 22 31).

Winckelmann Johannes F. (15. 11. 63), Dr. jur., Vorstandsmitglied der Landeszentralbank v. Hessen a. D., für Soziologie. 8211 Schleching 104^{1/7} (287).

Außerplanmäßige Professoren:

v. Martin Alfred (15. 3. 48), Dr. jur., Dr. phil., Dr. oec. publ. h. c., für Soziologie — liest nicht —. M 23, Heimstättenstraße 8.

Ernst Fritz (12. 7. 52), Dr. oec. publ., Oberregierungsforstrat, für Forstwissenschaften. 8011 Anzing bei München.

Rodenstock Rudolf (14. 5. 56), Dr. rer. pol., für Betriebswirtschaftslehre. M, Isartalstraße 39—43, privat: M 19, Romanstraße 32.

Kraus Otto (21. 9. 57), Dr. oec. publ., für Volkswirtschaftslehre. M 13, Schraudolphstraße 13 b.

Gruber Utta (11. 6. 63), Dr. rer. pol., für Volkswirtschaftslehre. M 9, Schönchenstraße 5.

Privatdozenten:

- Voelcker Adolf** (6. 2. 41), Dr. rer. pol., für Volkswirtschaftslehre. M 9, Naupliastraße 50/II r. (43 57 34).
- Walterspiel Georg** (19. 10. 56), Dr. rer. pol., für Betriebswirtschaftslehre. M 2, Maximilianstraße 17 (22 88 21).
- Magin Robert** (10. 2. 58), Dr. oec. publ., Forstmeister für Forstwissenschaft. 8174 Benediktbeuern, Forstamt.
- Plochmann Richard** (12. 3. 58), Dr. oec. publ., Forstmeister, für Forstwissenschaft. 8216 Reit im Winkl, Forstamt.
- Schmucker Helga** (11. 4. 58), Dr. oec. publ., Oberregierungsrätin, für Statistik. M 42, Byecherstraße 8 (1 36 47).
- Attenberger Josef** (9. 2. 59), Dr. oec. publ., Oberforstmeister, für Forstwissenschaft. 8921 Sachsenried, Forstamt.
- Wehrmann Jürgen** (25. 3. 59), Dr. agr., Oberkonservator, für Bodenkunde und Pflanzenernährung. 8032 Gräfelfing bei München, Sude tenstraße 20 c (85 17 52) — zur Zeit beurlaubt —.
- Zöttl Heinz** (1. 5. 60), Dr. rer. nat., für Bodenkunde und Pflanzen ernährung. M 13, Zentnerstraße 30 (37 89 01).
- Schwenke Wolfgang** (6. 2. 61), Dr. phil., für angewandte Zoologie. M 9, Forgenseestraße 11.
- Mayer Johannes** (24. 10. 61), Dr. oec. publ., Forstmeister, für Forstliche Vegetationskunde. M 13, Adalbertstraße 54.
- Schmidt-Vogt Helmut** (24. 5. 62), Dr. oec. publ., Oberforstmeister, für Forstwissenschaft. 8221 Teisendorf, Forstamt.
- Lampert Heinz** (6. 9. 62), Dr. rer. pol., für Volkswirtschaftslehre. M 23, Rümmanstraße 37/II (36 13 85).
- Mauersberg Hans** (13. 12. 62), Dr. phil., für Sozial- und Wirtschafts geschichte. 2111 Inzmühlen, Krs. Harburg.

Lehrbeauftragte:

- Anderson Oskar**, Dr. rec. publ., o. Professor für Statistik an der Wirt schaftshochschule Mannheim, für Wirtschaftsstatistik. 68 Mann heim-Sandhofen, Ziegelgasse 57 (77 17 58).
- Arps Ludwig**, Dr., für Vertragsversicherung. M 23, Königinstraße 28. Private Anschrift: 8032 Gräfelfing, Wessobrunner Straße 14 (85 12 51).

- Barbarino Otto**, Dr. oec. publ., Ministerialdirektor, für Haushaltswesen und Finanzausgleich. M 22, Ludwigstraße 3.
- Baumgartner Albert**, Dr. rer. nat., Oberkonservator, für forstliche Meteorologie und Klimatologie. M 13, Amalienstraße 52/III.
- Caprano Eugen**, Oberstudiendirektor, für Finanzmathematik. M 27, Richard-Strauß-Straße 125/III.
- Engl Liselotte**, Dr. phil., für Handelsspanisch. M 25, Sappelstraße 32 (76 39 06).
- Fosberry John**, für Handelsenglisch. M 22, Reitmorstr. 53 (29 28 37).
- Fratz Emil**, Dr. oec., für Marktforschung und Marktbeobachtung. M 27, Mauerkircher Straße 23.
- Geiser Hanns**, Dipl.-Kfm., Oberstudienrat, für Finanzmathematik. M 12, Lautensackstraße 1/II (1 75 24).
- Geissler Richard**, für Handelsfranzösisch. M 2, Blumenstraße 30 (24 04 63).
- Giehl Rudolf**, Reg.-Rat i. Bayer. Statistischen Landesamt, für Programmierung elektronischer Datenverarbeitungsanlagen. M 25, Spitzweg-Straße 6.
- Goepfert Robert**, Oberstudienrat, Dipl.-Kfm., für Buchhaltung. 8024 Deisenhofen, Am Dölling 22.
- Gruchmann Lothar**, Dr. phil., für Internationale Beziehungen und vergleichende Verfassungslehre, Inst. f. Zeitgeschichte München.
- Guthsmuths Willi**, Dr. rer. pol., Staatssekretär a.D., für Betriebswirtschaftspolitik. 8022 Grünwald, Schilcherweg 2.
- Haussleiter Otto**, Dr. rer. pol., Ministerialrat i. R., für Verwaltungssoziologie. M 55, Gondrellplatz 1, Appartement 435 (10 04 35).
- Henle Wilhelm**, Dr. jur., Min.-Dirigent der Staatl. Lotterieverwaltung in Bayern, für Finanzverfassung der Bundesrepublik. M 22, Lerchenfeldstraße 8 (29 20 79).
- Henze Otto**, Dr. oec. publ., Oberforstmeister, für forstlichen Vogel- und Fledermausschutz. M 13, Amalienstraße 52.
- Ipsen Gunther**, Dr. phil., Professor, für Sozialgeschichte unter besonderer Berücksichtigung der Bevölkerungsfragen. 813 Starnberg-Angerweide, Riedeseestraße 39 c (0 81 51 / 68 06).
- Jung Josef**, Dr. rer. nat., Regierungsrat, für Pathologie der Forstpflanzen. 8059 Neufinsing 329 bei Erding.

- Koch Volkmar**, Studienprofessor, Dipl.-Hdl., für Wirtschafts- und Sozialpädagogische Übungen. M 8, Richard-Strauß-Straße 27 (44 82 71).
- Koula Helmut**, Dr. oec. publ., für Revisions- und Treuhandwesen. M 2, Loristraße 9 (55 76 14).
- Krause Martha**, Dr. rer. pol., Studienprofessorin, für Familiensoziologie. M 27, Kufsteiner Straße 8 (48 29 40).
- Lammel Ernst**, Dr. rer. nat., ao. Professor an der TH München, für Mathematik für Stud. d. Forstwissenschaft. 8035 Gauting bei München, Waldpromenade 57 — beurlaubt —.
- Laub Klaus**, Dr. oec. publ., für Betriebswirtschaftslehre des Handwerks. M 61, Rominterstraße 2 (59 41 32).
- Lauer Heinz**, Dr. iur. utr., für Einführung in die Politische Wissenschaft, besonders Institutionenlehre. M 9, Schweigerstraße 4/IV (29 13 16).
- Lerner Franz**, Dr. phil., für Wirtschaftsgeschichte unter besonderer Berücksichtigung der Handwerks- u. Gewerbegeschichte. 6 Frankfurt a. M., Schwindstraße 17.
- Madl Walter**, Dr. rer. nat., für Chemie für Forstwirte. München 8, Kreillerstraße 18 (40 14 15).
- Marquardt Wilhelm**, Dr. phil., stellvertretendes Vorstandsmitglied und Leiter der Studienstelle für Entwicklungsfragen im IFO-Institut für Wirtschaftsforschung. München 27, Effnerstraße 93 (48 60 52).
- Maunz Theodor**, Staatsminister für Unterricht und Kultus, Dr. jur., o. Prof. in der Jur. Fakultät, für Staats- und Verwaltungsrecht für Wirtschaftswissenschaftler. 8032 Gräfelfing bei München, Hartnagelstraße 3 (85 16 30).
- Meinhold Wilhelm**, Dr. phil., Dr. rer. pol., o. Professor für Volkswirtschaftslehre an der Techn. Hochschule München, für Agrarpolitik. M-Solln, Weltstraße 1.
- Morgenroth Kurt**, Dr. rer. pol., Regierungsdirektor im Bayer. Staatsministerium für Wirtschaft und Verkehr, München, Prinzregentenstraße 28 (22 83 21), für Fremdenverkehrswirtschaft und Fremdenverkehrspolitik. Privat: (8011) Baldham, Heinrich-Marschner-Straße 2 (0 81 06 / 86 45).

Neuwirth Gertrud, Dr. rer. pol., Ph. D., für ausgewählte Probleme der empirischen Sozialforschung. M 23, Siegfriedstraße 8a — beurlaubt —.

Perschl Georg, Dipl.-Hdl., Oberregierungsschulrat, für Schulverwaltung. M 22, Maximilianstraße 39 (22 83 51).

Rauch Konstantin, Dr. rer. nat., Oberstudienrat, für Wirtschaftsrechnen. M 2, Albrechtstraße 7 (74 18 41).

Rusch Edmund, Obergeringenieur, für neuzeitl. statistische Methoden in Fertigungsbetrieben. M 9, Chiemgaustraße 98/II.

Schneider Georg, Dr. jur., Dipl.-Kfm., für die Automation in der Verwaltung der öffentl. und privaten Wirtschaft. M 8, Richard-Strauss-Straße 28 (22 45 53).

Schneider Gerda, Dr. oec. publ., für statistische Methodenlehre. M 23, Giselastraße 8 (33 88 03).

Spiethoff Bodo, Dr. rer. pol., Direktor, für Sparkassenwesen. M 2, Briennerstraße 24 (29 00 81).

Strecker Heinrich, Dr. rer. nat., o. Prof. für Statistik an der Universität Tübingen, für Sondergebiete der Statistik. 74 Tübingen, Institut für Wirtschafts- und Sozialstatistik — beurlaubt —.

Urbanczyk Paul, Dr. rer. pol., Dipl.-Kfm., Dipl.-Hdl., Oberstudienrat, für Buchhaltung. M-Obermenzing, Feichthofstraße 170 (8 11 24).

Weddigen Walter, Dr. rer. pol., Dr. jur., o. Prof. für Volkswirtschaftslehre und Sozialpolitik an der Universität Erlangen-Nürnberg, für Gewerbepolitik. 85 Nürnberg, Stielierstraße 7.

Wulsten Axel-Rainer, Dr. oec. publ., für Statistik für Psychologen. M 27, Hompeschstraße 6 (48 27 58).

G ä s t e d e r F a k u l t ä t :

Dubin Robert, Ph. D., Professor of Sociology, University of Oregon USA. M 13, Konradstraße 6/III.

Hueck Kurt, Dr. phil., o. Prof. em., für Wälder Südamerikas. 8032 Lochham bei München, Beethovenstraße 2 (87 56 74).

Weidenhammer Robert M., Ph. D., Professor of Finance, University of Pittsburgh, Pa., München-Solln, Großhesseloherstr. 1 (79 64 18).

Medizinische Fakultät

Ordentliche öffentliche Professoren:

- * **Eymer Heinrich** (1. 6. 24), Dr. med., für Frauenheilkunde und Geburtshilfe — liest nicht —. M 13, Hohenstaufenstr. 10/II (33 04 29).
- * **Stapp Wilhelm** (1. 8. 24), Dr. med., Dr. med. h. c., für Innere Medizin — liest nicht —. M 27, Bölowstraße 27 (48 11 92).
- * **Hohmann Georg** (1. 9. 30), Dr. med., Dr. med. h. c., Dr. med. vet. h. c., Dr. rer. nat. h. c., für Orthopädie — liest nicht —. 8221 Bergen, Oberbayern, Grieserstraße 20 (0 86 62 / 82 05).
- * **Frey Emil Karl** (22. 12. 30), Dr. med., Dr. rer. nat. h. c., für Chirurgie — liest nicht —. M 27, Arberstraße 16 (48 07 46).
- * **Wagner Richard** (13. 5. 31), Dr. med., Dr. med. h. c., für Physiologie, k. Direktor des Physiologischen Instituts. M 27, Lamontstr. 3/I li. (44 54 73).
- Butenandt Adolf** (1933), Dr. phil., Dr. med. h. c., Dr. med. vet. h. c., Dr. rer. nat. h. c., Dr. phil. h. c., Dr. Sci. h. c., Dr. med. h. c., Dr. rer. nat. h. c., für Physiolog. Chemie, Präsident d. Max-Planck-Ges., Dir. d. Max-Planck-Inst. für Biochemie. M 15, Goethestraße 31 (59 42 61) Priv.-Anschr.: M-Obermenzing, Marsopstr. 5 (88 54 90).
- Büngeler Walter** (Dez. 1934), Dr. med., für Allgemeine Pathologie und Patholog. Anatomie, Direktor des Patholog. Instituts. M 19, Schlagintweitstraße 15 (6 48 35).
- * **Rohrschneider Wilhelm** (1. 3. 37), Dr. med., für Augenheilkunde, komiss. Direktor der Univ.-Augenklinik. M 15, Mathildenstr. 8 (55 32 21). Priv.-Anschr.: Baierbrunn/Isartal, Kreuzwiesenstraße (79 13 18).
- * **Wassermann Friedrich** (1. 8. 37), Dr. med., Dr. med. h. c., Dr. phil. nat. h. c., für Anatomie — liest nicht —. 733 S. Cornell Avenue, Villa Park (Illinois), USA.
- Wiskott Alfred** (1. 1. 38), Dr. med., für Kinderheilkunde, Direktor der Univ.-Kinderklinik im Dr. v. Hauner'schen Kinderspital. M 15, Platenstraße 1/0 (7 05 24).

- Herrmann Alexander** (1. 1. 39), Dr. med., für Hals-, Nasen-, Ohrenkrankheiten, Direktor der Univ.-Hals-Nasen-Ohrenklinik und -Poliklinik, Prodekan. M 15, Pettenkoferstraße 4a (55 06 63/64) und Pettenkoferstraße 8 a (55 84 71). Priv.-Anschr.: M 25, Ohlstädter Straße 38 (74 25 43).
- Bodechtel Gustav** (21. 6. 40), Dr. med., Dr. phil., für Innere Medizin, Direktor der II. Medizinischen Klinik. M 19, Furtwänglerstraße 14 (6 12 32).
- * **Romeis Benno** (1. 1. 44), Dr. med., für Anatomie — liest nicht —. M 15, Pettenkoferstraße 11 (53 45 05).
- Bickenbach Werner** (26. 10. 44), Dr. med., für Geburtshilfe und Gynäkologie, Direktor der I. Universitäts-Frauenklinik und Hebammenschule. M 15, Maistraße 11 (53 07 69).
- Marchionini Alfred** (15. 5. 45), Dr. med., Dr. med. h. c., für Haut- und Geschlechtskrankheiten, Direktor der Dermatologischen Klinik und -Poliklinik. M 15, Frauenlobstraße 11 (2 40 00 34 81).
- * **Forst August Wilhelm** (1. 6. 46), Dr. med., Dr. phil., für Pharmakologie, Toxikologie und Chemotherapie. M 27, Schönbergstraße 12 (48 02 91).
- Eyer Hermann** (1. 8. 46), Dr. phil. nat., Dr. med., für Hygiene und med. Mikrobiologie, Direktor des Max v. Pettenkofer-Inst. für Hygiene und Med. Mikrobiologie. M 15, Pettenkoferstraße 9 a (53 93 21). Priv.-Anschr.: M 9, Gabriel-Max-Straße 14 (43 52 84).
- Laves Wolfgang** (1. 3. 47), Dr. med., Prof. h. c., für Gerichtliche Medizin und Versicherungsmedizin, Direktor des Instituts für Gerichtliche und Vers.-Medizin der Universität, Frauenlobstr. 7 (55 48 30). Priv.-Anschr.: M 15, Frauenlobstraße 11/O (55 38 87).
- von Lanz Titus** (15. 6. 47), Dr. med., für Anatomie, Direktor der Anatomischen Anstalt und des Anatomischen Instituts. M-Obermenzing, Feichthofstraße 161 (8 16 98).
- Weber Gerhard** (15. 12. 47), Dr. med., für Pädiatrische Poliklinik, Direktor der Pädiatrischen Poliklinik, Rektor. M 23, Klementinenstraße 14 (33 21 10).
- Kiese Manfred** (1. 8. 50), Dr. med., für Pharmakologie, Toxikologie und Chemotherapie, Direktor des Pharmakologischen Instituts. M 15, Nußbaumstraße 26 (53 91 51). Priv.-Anschr.: M 27, Cuvillésstraße 21/III (48 64 35).

- Zenker Rudolf** (1. 4. 51), Dr. med., Dr. med. h. c., für Chirurgie, Direktor d. Chirurg. Univ.-Klinik. M 15, Nußbaumstr. 20 (53 99 11). Privat-Anschrift: M 9, Hauensteinstraße 14 (49 31 00).
- Bachmann Rudolf** (24. 7. 52), Dr. med., für Anatomie, Direktor des Instituts für Histologie und experimentelle Biologie, Dekan. M 23, Osterwaldstraße 59/VI (34 36 38).
- Heiss Josef** (1. 8. 52), Dr. med., Dr. med. dent., für Zahnheilkunde, Direktor der Klinik für Zahn-, Mund- und Kieferkrankheiten. M 22, Rosenbuschstraße 5/I.
- Schwiegk Herbert** (11. 9. 52), Dr. med., für Innere Medizin, Direktor der I. Medizinischen Klinik. M 9, Hermine-Bland-Str. 4 (43 51 04).
- Kolle Kurt** (1. 12. 52), Dr. med., für Psychiatrie und Neurologie, Direktor der Nervenklinik der Universität. M 15, Nußbaumstraße 7 (53 94 11). Priv.-Anshr.: M 15, Goethestraße 55 (53 49 18).
- Bücher Theodor** (1953), Dr. rer. nat., Dr. med. h. c., für Physiologische Chemie, Direktor d. Physiolog.-chem. Instituts, M 15, Goethestraße 33 (59 43 21).
- Lange Max** (1. 10. 54), Dr. med., für Orthopädie, Direktor der Orthopädischen Klinik und -Poliklinik. M 9, Harlachinger Straße 12 (49 31 21). Priv.-Anshr.: M-Solln, Knotestraße 10.
- von Braunbehrens Hans** (1. 12. 54), Dr. med., für Physikalische Therapie und Röntgenologie, Direktor d. Instituts und der Poliklinik für Physikalische Therapie und Röntgenologie (Riederinstitut) und Vorstand der med. und klimatolog. Abt. des Balneologischen Instituts b. d. Universität München. M 2, Herzog-Wilhelm-Str. 25 (22 48 27).
- Leibbrand Werner** (17. 12. 58), Dr. med., für Geschichte der Medizin, Direktor des Instituts f. Geschichte der Medizin. M 13, Nördendstraße 2 (Tel. Inst.: 53 22 96, priv.: 29 49 82).
- * **Bronner Hans** (14. 1. 59), Dr. med., für Spezielle Chirurgie. M 27, Opitzstraße 20 (48 30 56) — liest nicht —.
- Fikentscher Richard** (14. 1. 59), Dr. med., für Geburtshilfe und Gynäkologie, Direktor der II. Univ.-Frauenklinik. M 15, Lindwurmstraße 2 a (53 95 19).
- Seitz Walter** (15. 1. 59), Dr. med., für Medizinische Poliklinik, Direktor der Univ.-Poliklinik und der Med. Poliklinik. M 15, Pettenkofferstraße 8 a (55 84 71).

Hug Otto (14. 10. 63), Dr. med., für Strahlenbiologie, Direktor des Strahlenbiologischen Instituts der Universität München. M 15, Bavariaring 19 (53 03 49).

Planmäßige außerordentliche Professoren:

Schug-Kösters Maria (26. 4. 48), Dr. med., Dr. med. dent., für Zahnheilkunde, Vorstand der kons. Abteilung der Zahnklinik. M-Pasing, Floßmannstraße 24 (8 03 45).

van Thiel Hans (26. 10. 51), Dr. med. dent., für Zahnheilkunde, Vorstand der Prothetischen Abteilung der Klinik für Zahn-, Mund- und Kieferkrankheiten. Stockdorf bei München, Kobellstraße 5^{1/2}.

Ascher Felix (12. 1. 54), Dr. med. dent. habil., für Zahnheilkunde, Vorstand der kieferorthop. Abt. der Zahnklinik. M 15, Goethestraße 70 (53 41 26). Priv.-Anschr.: M 27, Thomas-Mann-Allee 2 (48 11 05).

Schimert Gustav (1. 5. 57), Dr. med., für Prophylaxe der Kreislaufkrankheiten, Vorstand des Instituts für Prophylaxe der Kreislaufkrankheiten bei der Universität München. M 15, Pettenkoferstraße 9 (53 93 31).

May Ferdinand (16. 4. 58), Dr. med., für Urologie, Chefarzt des Urologischen Krankenhauses München. M 15, Thalkirchnerstraße 48 (55 83 41); privat: M 27, Pienzenauerstraße 125 (48 13 55).

Oberniedermayr Anton (16. 5. 59), Dr. med., für Kinderchirurgie, Vorstand der Chirurg. und Orthopäd. Abteilung der Univ.-Kinderklinik. M 15, Lindwurmstr. 4 (55 41 45). Priv.-Anschr.: Starnberg, Almeidaweg 27.

Werle Eugen (14. 5. 59), Dr. med., Dr. phil., für Klinische Chemie, Vorstand d. Instituts für Klinische Chemie an der Chirurg. Klinik. M 15, Nußbaumstr. 20 (53 99 11). Priv.-Anschr.: M-Oberföhring, Rümelinstraße 6 (48 10 00).

Holle Fritz (1. 4. 61), Dr. med., für Spezielle Chirurgie, Direktor der Chirurg. Univ.-Poliklinik. M 9, Hermine-Bland-Straße 9 (43 51 82).

Miller Fritz (12. 5. 61), Dr. med., für Elektronenmikroskopische Pathohistologie, Leiter der Elektronenmikroskopischen Abteilung am Patholog. Institut. M 15, Thalkirchner Straße 36 (59 42 08). Priv.-Anschrift: M 8, Maria-Theresia-Straße 10 (44 43 85).

Honorarprofessoren:

- Groth Alfred** (11. 12. 46), Dr. med., für Hygiene — liest nicht —. M-Borstei, Löfftzstraße 5/III (6 23 78).
- Lampé Arno Eduard** (8. 7. 47), Dr. med., für Innere Medizin — liest nicht —. M 22, Widenmayerstraße 23/II (29 53 53).
- Bragard Karl** (9. 2. 49), Dr. med., für Orthopädie — liest nicht —. M 9, Hochleite 21 a (49 76 66).
- von Seemen Hans** (22. 11. 49), Dr. med., für Chirurgie (fr. ord. Prof. d. Univ. Greifswald) — liest nicht —. M 2, Ottostraße 6/VI, 1. Aufgang (55 24 01).
- Fetzer Hans** (19. 2. 49), Dr. med., für Röntgenologie. M 19, Notburgastraße 10 (57 01 11).
- Baumgärtel Traugott** (15. 6. 51), Dr. phil., Dr. med., für Innere Medizin — liest nicht —. Gräfelng b. München, Tassilostr. 8 (85 12 31).
- Scheicher Alois** (4. 12. 52), Dr. med., für Chirurgie — liest nicht —. M 19, Rondell Neuwittelsbach 5 (57 13 63).
- Zipf Karl** (13. 3. 53), Dr. med., Dr. med. vet. h. c., für Pharmakologie und Toxikologie (ord. Professor in der Tierärztl. Fak.). M 27, Maria-Theresia-Straße 28 (48 20 65).
- Höcker Heinrich** (25. 1. 54), Dr. med., für Haut- und Geschlechtskrankheiten. M-Geiselnsteig, Robert-Koch-Straße 17 (47 64 34).
- Hennig Otto** (31. 3. 53), Dr. med., für klinische und praktische Urologie. Augsburg, Frölichstraße 14 (46 92).
- Lentrott Kurt W.** (20. 4. 55), Dr. med., Dr. med. dent., für Zahnheilkunde (Facharzt für Zahn-, Mund- und Kieferkrankheiten). M 9, Seybothstraße 40 (43 55 00).
- Peters Gerd** (12. 9. 62), Dr. med., für Psychiatrie und Neurologie, Direktor a. d. Dtsch. Forschungsanstalt für Psychiatrie (Max-Planck-Institut). M 23, Kraepelinstraße 2 (33 80 22).

Außerplanmäßige Professoren:

- Marcus Harry** (28. 11. 15), Dr. med., für Anatomie und Entwicklungsgeschichte — liest nicht —. M-Pasing, August-Exter-Straße 36.
- Kämmerer Hugo** (5. 8. 16), Dr. med., für Innere Medizin, ehem. Chefarzt der Inneren Abtlg. des Nymphenburger Krankenhauses — liest nicht —. M 19, Hundingstraße 6 (6 28 47).
- Kielleuthner Ludwig** (13. 1. 19), Dr. med., für Urologie — liest nicht —. M 22, Ludwigstraße 11 (2 12 08).
- Koelsch Franz** (21. 8. 24), Dr. med., für Arbeitsmedizin, Ministerialrat i. R. — liest nicht —. Erlangen, Badstraße 19 (31 95).

- Scholz Willibald** (5. 8. 30), Dr. med., Dr. med. h. c., für Psychiatrie und Neurologie, Wissenschaftliches Mitglied der Deutschen Forschungsanstalt für Psychiatrie (Max-Planck-Institut) — liest nicht —. M 23, Kraepelinstraße 2 (33 80 21); (priv. 33 01 52).
- Wymer Immo** (22. 10. 30), Dr. med., für Chirurgie — liest nicht —. M 15, Bavariaring 17 (55 23 75).
- Schleußing Hans** (20. 10. 32), Dr. med., für Allgemeine Pathologie und Pathologische Anatomie, Vorstand der Prosektur der Kreiskrankenhäuser M-Pasing und M-Perlach. M-Pasing, Engelbertstraße 16 (83 11 21). Priv.-Anshr.: M-Obermenzing, Pflegerstr. 36 (57 25 21).
- Lydtin Kurt** (20. 9. 33), Dr. med., für Innere Medizin — liest nicht —. M 19, Romanstraße 16a (6 13 92).
- Luxenburger Hans** (11. 6. 34), Dr. med., für Psychiatrie, mit Lehrauftrag über Heilpädagogik (Das schwer erziehbare Kind). M 27, Geibelstraße 17/I (45 81 19).
- Brakemann Otto** (21. 12. 34), Dr. med., für Frauenheilkunde und Geburtshilfe — liest nicht —. M 2, Residenzstraße 16 (2 71 85).
- Baur Hanns** (30. 8. 35), Dr. med., für Innere Medizin — beurlaubt —. M 8, Trogerstraße 17 (44 81 78).
- Stumpf Pleikart** (20. 4. 36), Dr. med., für Röntgenologie und Physikalische Therapie — liest nicht —. M 2, Linprunstr. 23 (55 42 08).
- Singer Ludwig** (4. 9. 36), Dr. med., für Pathologische Anatomie — liest nicht —. M 23, Isoldenstraße 22 (36 46 40).
- Rech Walter** (19. 11. 36), Dr. med., für Geburtshilfe und Gynäkologie — liest nicht —. M 15, Frauenlobstraße 22 (53 47 02).
- Fick Wilhelm** (20. 4. 37), Dr. med., für Chirurgie, Chefarzt d. Chirurg. Klinik Dr. Krecke. M 19, Hubertusstr. 1 (57 22 31 und 57 33 79).
- Diehl Friedrich** (15. 9. 43), Dr. med., für Innere Medizin, Chefarzt der Inneren Abtlg. und ärztl. Direktor der Krankenanstalt Rotes Kreuz. M 19, Nymphenburger Str. 163 (6 59 71). Priv.-Anshr.: M 19, Rondell Neuwittelsbach 6 (57 32 34).
- Lob Alfons** (1. 6. 44), Dr. med., für Röntgenologie und Chirurgie, Chefarzt des Berufsgenossenschaftl. Unfallkrankenhauses. 811 Murnau/Obb. (9101—03).
- Wallraff Josef** (1. 4. 47), Dr. med., für Anatomie, Konservator am Institut für Histologie und experimentelle Biologie, a. o. Prof. z. Wv. M 15, Pettenkoflerstraße 11 (53 40 84).

- Maurer Georg** (13. 9. 48), Dr. med., für Chirurgie, Ärztl. Dir. d. Städt. Krankenhauses München r. d. Isar und Chefarzt der Chirurgischen Abtlg. M 8, Ismaninger Straße 22 (44 98 11).
- Burkhardt Ludwig** (4. 3. 49), Dr. med., für Allgemeine Pathologie und Pathologische Anatomie, Chefarzt des Pathologischen Instituts d. Städt. Krankenhauses rechts der Isar. M 8, Ismaninger Straße 22 (44 98 11).
- Landes Georg** (27. 3. 49), Dr. med., für Innere Medizin, Chefarzt der Med. Abteilung des Stadtkrankenhauses in Landshut/Bay.
- Aschoff Jürgen** (30. 5. 49), Dr. med., für Physiologie. Direktor des Max Planck-Instituts für Verhaltensphysiologie, Erling-Andechs, (Herrsching 80 66).
- Dirr Karl** (27. 6. 49), Dr. med., Dr.-Ing. für Klinische und Physiologische Chemie — liest nicht —. Lochham b. München, Ahornstraße 16 (85 15 94).
- Anton Günther** (11. 7. 49), Dr. med., für Innere Medizin — beurlaubt —. M 19, Renatastraße 50 (6 04 15).
- Bauer Jakob** (12. 11. 49), Dr. med., für Innere Medizin, ärztl. Direktor des Städt. Krankenhauses München-Schwabing und Chefarzt der Med. Abtlg. M 23, Kunigundenstraße 41 (33 36 18).
- Bannwarth Alfred** (27. 1. 50), Dr. med., für Psychiatrie und Neurologie, Chefarzt der Neurolog. Abtlg. des Städt. Krankenhauses München r. d. Isar. M 8, Ismaninger Straße 22 (44 98 11). Privat-Anschrift: M 23, Mottlstraße 11 (36 10 01).
- Herrlich Albert** (8. 3. 50), Dr. med., für Innere Medizin und Tropenmedizin, Landesimpfarzt, Vorstand des Inst. für Infektions- und Tropenmedizin, Am Neudeck 1, Mariahilfplatz (22 18 17). Privat-Anschrift: M 19, Zamboninistraße 19 (57 07 57).
- Niemer Helmut** (3. 7. 50), Dr.-Ing., Dr. med., für Physiologische Chemie. M 23, Kaiserplatz 4/II (33 90 44) (Universitätsdozent).
- Hilber Hermann** (10. 8. 50), Dr. med., für Kinderheilkunde, Chefarzt des Kinderkrankenhauses München-Schwabing. M 27, Normanenplatz 14.
- Schäfer Walther** (14. 8. 50), Dr. med., für Bakteriologie und Hygiene, Nürnberg, Flurstraße 17 (Hygienisches Institut).
- Köbcke Heinz** (30. 11. 50), Dr. med., für Neurologie und Psychiatrie, M 19, Candidstraße 20 (49 05 47).
- Lang Herbert** (17. 5. 51), Dr. med., für Chirurgie, Cefarzt d. Chirurg. Abtlg. des Rotkreuzkrankenhauses I. M 38, Fafnerstraße 35 (57 36 92).

- Bauer Otmar** (4. 12. 51), Dr. med., für Frauenheilkunde und Geburtshilfe, Chefarzt der geburtshilfl. gynäk. Abtlg. des Krkhs. rechts der Isar. Priv.-Anshr.: Grünwald bei München, Schilcherweg 3 (47 61 69).
- Wetterer Erik** (28. 2. 52), Dr. med., für Physiologie, Konservator am Physiologischen Institut. M 15, Pettenkoflerstraße 12 (55 34 87).
- Hiller Erwin** (28. 6. 52), Dr. med., für Innere Medizin, Chefarzt der Intern. Abtlg. des Krankenhauses der Barmherzigen Brüder. M, Nachtigallstraße 21 (57 07 28) — liest nicht —.
- Mikorey Max** (30. 6. 52), Dr. med., für Psychiatrie, Neurologie und med. Psychologie, Oberarzt der Universitäts-Nervenklinik. M 15, Nußbaumstraße 7 (53 94 11).
- Gloggengießner Werner** (3. 11. 52), Dr. med., für Allgemeine Pathologie und Pathologische Anatomie, Leiter der Prosektur an den Rotkreuzkrankenanstalten. M 19, Nymphenburger Straße 163 (6 66 52); Priv.-Anshr.: M 27, Ismaninger Straße 102/4 (48 21 54).
- Heckmann Karl** (8. 12. 52), Dr. med., für Röntgenologie. Praxis: M 13, Habsburgerplatz 1 (36 27 37). Privat-Anschrift: M-Obermenzing, Fasanenstraße 18 (6 14 91).
- Meyer Walter Constantin** (8. 8. 53), Dr. med., für Innere Medizin, Med. Inst. d. Arbeitskreises f. Prophylakt. Medizin. M 13, Hiltenspergerstraße 8 (37 95 10). Privat-Anschrift: M 19, Maria-Ward-Straße 42 (57 16 21) — beurlaubt —.
- Kreßner Alfred** (26. 1. 54), Dr. med., für Hals-, Nasen- und Ohrenheilkunde. M 2, Wittelsbacherplatz 1/II (Arco-Palais) (29 71 55). Chefarzt der Hals-Nasen-Ohrenabteilung am Städt. Krankenhaus r. d. Isar. M 8, Ismaninger Straße 22 (44 98 11). Privatwohnung: M-Solln, Grünbauerstraße 46 (79 52 55).
- Steigerwaldt Felix** (23. 10. 54), Dr. med., Dr. phil., für Innere Medizin. M 23, Virchowstraße 7 (33 59 13).
- v. Werz Robert** (5. 8. 55), Dr. med., für Pharmakologie (Universitätsdozent). M 13, Heßstraße 77 (55 53 03 und 55 15 46).
- Walser Erwin** (1. 2. 56), Dr. med., für Augenheilkunde. M 2, Theatinerstraße 23 (am Odeonsplatz) (22 62 31).
- Bernbeck Rupprecht** (10. 4. 56), Dr. med., Dr. phil., Dr. rer. nat., für Orthopädie. Chefarzt der Orthop. Abtlg. d. Allg. Krankenhauses Hamburg-Barmbek u. Landesarzt f. Körperbehinderte der Freien und Hansestadt Hamburg — beurlaubt —.

- Bergstermann Heinrich** (11. 7. 56), Dr. med. habil., für Innere Medizin, Chefarzt der Inneren Abtlg. des Städt. Krankenhauses M-Oberföhring. M 58, Friedenspromenade 10 (45 56 40).
- Ries Julius** (13. 7. 56), Dr. med., für Frauenkrankheiten und Geburtshilfe, Konservator der Strahlenabteilung d. I. Univ.-Frauenklinik. M 25, Penzberger Straße 21 (74 23 92).
- Remky Hans** (4. 1. 57), Dr. med., für Augenheilkunde, Oberarzt der Universitäts-Augenklinik. M 15, Mathildenstraße 8 (55 32 21).
- Begemann Herbert** (13. 3. 57), Dr. med., für Innere Medizin, Chefarzt der I. Med. Abt. d. Städt. Krankenhauses M-Schwabing, Kölner Platz 1 (3 65 11).
- Zickgraf Hermann** (21. 5. 57), Dr. med., für Innere Medizin, Inn. Abt. Rotkreuzkrankenhaus I, M 19, Nyphenburgerstraße 163 (6 59 71). Privatanschrift: M 27, Merzstraße 8 (48 12 05).
- Stuhlfauth Konrad** (9. 7. 57), Dr. med., für Innere Medizin, Oberarzt der Med. Poliklinik. M 9, Geiseltageistgasse 16 (49 53 48).
- Kaess Max** (30. 7. 57), Dr. med., für Psychiatrie und Neurologie, Oberarzt der Univers.-Nervenklinik. M 15, Nußbaumstraße 7 (53 94 11).
- Schuck Josef** (13. 9. 57), Dr. med., für Geburtshilfe und Frauenheilkunde, Chefarzt der geb.-gynäk. Abtlg. des Rotkreuzkrankenhauses I. Private Anschrift: M 15, Beethovenstr. 10/0 (53 22 65).
- Pöschl Max** (21. 9. 57), Dr. med., für Röntgenologie und Strahlenheilkunde, mit Lehrauftrag für Sportmedizin, Oberarzt der Röntgen-Abtlg. der Chirurg. Klinik. M 15, Nußbaumstraße 20 (53 99 11).
- Droese Werner** (22. 1. 58), Dr. med., für Kinderheilkunde. Forschungs-Laborat. d. Univ.-Kinderklinik (Universitätsdozent). M 9, Albanistraße 5/VI (29 20 06).
- Ruhenstroth-Bauer Gerhard** (21. 5. 58), Dr. med., Dr. rer. nat., für Experimentelle Medizin, wiss. Abteilungsleiter am Max-Planck-Institut für Biochemie (59 42 61). Gräfelfing b. München, Spitzelbergerstraße 11 (89 63 90).
- Decker Kurt** (22. 5. 58), Dr. med., für Psychiatrie und Neurologie, wiss. Oberassistent der Univ.-Nervenklinik. M 15, Nußbaumstraße 7 (53 94 11).
- Ley Hans** (6. 6. 58), Dr. med., für Innere Medizin, Chefarzt der II. Med. Abtlg. des Städt. Krankenhauses r. d. Isar. M 8, Ismaningerstraße 22 (44 98 11).

- Wieland Otto** (8. 7. 58), Dr. med., für Innere Medizin, Konservator an der II. Med. Klinik, 8135 Söcking b. Starnberg, Alpenstr. 11 (46 15).
- Pache Hans Dietrich** (5. 12. 58), Dr. med., für Kinderheilkunde, Oberarzt der Univ.-Kinderklinik. M 22, Von-der-Tann-Straße 5/III (29 82 44).
- Dziallas Paul** (15. 12. 58), Dr. med., für Anatomie (Universitätsdozent). M 56, Emdenstraße 27.
- Stich Walther** (8. 1. 59), Dr. med., für Innere Medizin, wiss. Oberassistent der I. Med. Klinik. M 15, Ziemssenstraße 1 (53 99 11).
- Dietrich Heinz** (9. 2. 59), Dr. med., für Psychiatrie und Neurologie, wissenschaftlicher Oberassistent der Univ.-Nervenklinik. M 55, Schachblumenweg 11 a (1 42 92).
- Matussek Paul** (23. 3. 59), Dr. med. et phil., für Neurologie und Psychiatrie, wiss. Oberassistent des Klinisch. Inst. d. Dtsch. Forsch.-Anstalt für Psychiatrie (Max-Planck-Institut). M 23, Montsalvatstraße 19 (34 20 22); Privat: M-Aubing, Gotzmannstr. 25 (87 63 16).
- Döring Gerhard** (30. 7. 59), Dr. med., für Frauenheilkunde und Geburtshilfe, Oberarzt der I. Frauenklinik. M 15, Maistraße 10/IV (53 44 25).
- Hartenbach Walter** (5. 8. 59), Dr. med., für Chirurgie, Chefarzt der Chirurg. Abtlg. d. Städt. Krankenhauses Wiesbaden
— beurlaubt —.
- Tauber Karl** (6. 8. 59), Dr. med., für Chirurgie, ärztl. Leiter d. Maria-Theresia-Klinik. M 15, Bavariaring 46 (76 33 22). Privatwohnung: M 25, Tölzer Straße 29/IV (7 14 30).
- Schneider Ulrich** (10. 2. 60), Dr. med., für Physikalische Therapie und Röntgenologie, ärztl. Dir. der BRK-Rheumakliniken Bad Abbach/Donau. Priv.-Anschrift: M 13, Georgenstraße 15/II (33 59 35).
- Karlson Peter** (6. 7. 60), Dr. rer. nat., für Biochemie, Konservator am Physiolog. chem. Inst. M 15, Bavariaring 12 (53 59 63).
- von Nida Siegfried** (10. 8. 60), Dr. med., für Chirurgie, Chefarzt der Chirurg. Abtlg. des Städt. Krankenhauses Kaiserslautern.
- Schirren Carl Georg** (12. 8. 60), Dr. med., für Dermatologie und Venereologie, Oberarzt der Dermatolog. Klinik. München-Solln, Fiedlerstraße 5 (79 66 55).
- Dontenwill Walter** (6. 12. 60), Dr. med., für Allgem. Pathologie und Pathologische Anatomie (Universitätsdozent). M 38, Nibelungenstraße 11 (6 69 33).

- Breitner Josef** (6. 12. 60), Dr. med., für Frauenheilkunde und Geburtshilfe, Chefarzt der Frauenklinik vom Roten Kreuz. M 19, Taxisstraße 3 (6 43 45).
- Hellbrügge Theodor** (7. 12. 60), Dr. med., für Kinderheilkunde (Universitätsdozent). M 8, Lucile-Grahn-Straße 39/III (45 12 54).
- Schrader Adolf** (15. 12. 60), Dr. med., für Innere Medizin, Chefarzt der II. Medizinischen Abtlg. d. Städt. Krankenhauses. M-Harlagging, Sanatoriumsplatz 2 (43 45 21). Priv.-Anschr.: 8022 Geiseltasteig, Forsthausstraße 4 (47 67 21).
- Michel Dietrich** (30. 12. 60), Dr. med., für Innere Medizin. Chefarzt der Stiftsklinik Augustinum, M 55, Gondrellplatz 1 (10 09 99).
- Zöllner Nepomuk** (30. 12. 60), Dr. med., für Innere Medizin, wiss. Oberassistent der Med. Poliklinik. M 9, Harthausener Straße 71 a (43 50 54).
- Forell Max-Michael** (10. 1. 61), Dr. med., für Innere Medizin, wiss. Ober-Assist. d. II. Med. Klinik. M 27, Böhmerwaldpl. 6 (48 07 00).
- Stoeber Elisabeth** (6. 2. 61), Dr. med., für Kinderheilkunde. Garmisch-Partenkirchen, Chefärztin der Kinderklinik und Heilstätte der Inneren Mission, Pitzaustraße 8. Privat-Anschrift: Hindenburgstraße 35 (Garmisch F. 33 32).
- Merté Hanns-Jürgen** (6. 2. 61), Dr. med., für Augenheilkunde, Chefarzt der Augenabt. d. Städt. Krankenhauses r. d. Isar. M 8, Ismaningerstraße 22 (44 98 11).
- Ungerecht Kurt** (14. 2. 61), Dr. med., für Hals-Nasen-Ohrenheilkunde, wiss. Oberassistent der HNO-Klinik. M-Pasing, Perlschneiderstraße 24 (8 20 70).
- Marx Rudolf** (24. 3. 61), Dr. med., für Innere Medizin, Leiter des Laboratoriums für Blutgerinnungsforschung der I. Med. Klinik (Universitätsdozent). M 23, Osterwaldstraße 16 (33 36 59).
- Reiter Melchior** (5. 4. 61), Dr. med., für Pharmakologie und Toxikologie, Konservator am Pharmakol. Inst. Prien/Chiemsee, Max-Haushofer-Straße 2 (0 80 51 / 6 65).
- Röckl Helmut** (12. 4. 61), Dr. med., für Dermatologie und Venerologie, städt. Oberarzt d. Dermatolog. Klinik. Mü., Dall'Armistr. 24/0 (57 18 96).
- Kapal Ewald** (28. 6. 61), Dr. med., für Physiologie (Universitätsdozent). M 27, Gotthelfstraße 49 (48 47 17).
- Mayet Anton** (28. 6. 61), Dr. med., für Anatomie, Konservator am Anatom. Inst. M-Untermenzing, Stahlstraße 30.

- Stochdorph Otto** (23. 8. 61), Dr. med., für Neuropathologie (Universitätsdozent). 8135 Söcking b. Starnberg, Wankstraße 10 (Starnberg 34 39).
- Nowy Herbert** (22. 12. 61), Dr. med., für Innere Medizin, wiss. Oberassistent der Med. Poliklinik. M 9, Kornblumenweg 16 (49 68 20).
- Stieve Friedrich-Ernst** (15. 3. 62), Dr. med., für Innere Medizin, wiss. Oberassistent am Inst. u. d. Poliklinik f. Physikal. Therapie und Röntgenologie. M 25, Lindenschmittstraße 45/I (7 09 19).
- Goossens Nico** (20. 3. 62), Dr. med., für Innere Medizin, wiss. Mitarbeiter a. d. Medizin. Poliklinik. M 23, Simmernstr. 11 (33 32 14).
- Borelli Siegfried** (6. 6. 62), Dr. med., Dr. phil., für Dermatologie und Venerologie (Universitätsdozent). Dermatologische Klinik. M 15; Thalkirchner Straße 48/V (24 00 01, 2 40 00 38 46 und 77 43 43).
- Martius Gerhard** (17. 7. 62), Dr. med., für Geburtshilfe und Gynäkologie, wiss. Oberassistent der I. Univ. Frauenklinik. M 15, Maistraße 11 (53 07 69).
- Waidl Ernst** (30. 7. 62), Dr. med., für Geburtshilfe und Frauenheilkunde, Oberarzt der II. Frauenklinik. M 15, Lindwurmstraße 2 a (53 95 19).
- Nasemann Theodor** (30. 8. 62), Dr. med., für Dermatologie und Venerologie, wiss. Oberassistent der Dermatolog. Klinik. Gauting bei München, Luisenstraße 8 (86 20 65).
- Küchle Hans Joachim** (4. 12. 62), Dr. med., für Augenheilkunde, wiss. Oberassistent der Augenklinik. M 61, Denningerstr. 177 (48 41 88).
- Eder Max** (14. 12. 62), Dr. med., für Allg. Pathologie u. Pathologische Anatomie, Konservator am Patholog. Institut. M 23, Giselastr. 31 (33 10 24).
- Brachmann Franz** (18. 12. 62), Dr. med., Dr. med. dent., für Zahnheilkunde, wiss. Oberassistent an der Klinik für Zahn-, Mund- und Kieferkrankheiten. M 27, Lamontstraße 8/III (44 08 92).
- Spann Wolfgang** (27. 12. 62), Dr. med., für Gerichtliche und Versicherungsmedizin, wiss. Assistent am Inst. für Gerichtliche- und Versicherungs-Medizin. M 19, Volkartstraße 84/7 (6 36 43).
- Eymer Karl Peter** (2. 1. 63), Dr. med., für Innere Medizin, Oberarzt der II. Med. Klinik. M 13, Hohenstaufenstraße 10/I (33 99 95).
- Struppler Albrecht** (25. 2. 63), Dr. med., für Neurologie und Neurophysiologie (Universitätsdozent). Feldafing, Maffeistraße 105 (0 81 57 / 3 40).
- Lang Johannes** (18. 3. 63), Dr. med., für Anatomie, Konservator am Anatom. Institut. M 39, Leienfelsstraße 26.

- Pirner Friedrich Georg** (26. 3. 63), Dr. med., für Chirurgie, wiss. Oberassistent der Chirurg. Poliklinik. M 27, Schumannstraße 9/IV (44 19 38).
- Dingler Emmi Christa** (26. 3. 63), Dr. med., für Anatomie, wiss. Assistentin am Anatom. Institut. M 9, Candidstraße 22/VII.
- Wetzstein Rudolf** (5. 4. 63), Dr. med., für Anatomie (Universitätsdozent). M 15, Kapuzinerstraße 20 (77 68 39).
- Loebell Georg** (26. 7. 63), Dr. med., für Hals-Nasen-Ohrenheilkunde, Oberarzt an der Hals-Nasen-Ohrenklinik. M 25, Waxensteinstraße 29.
- Linzenmeier Götz** (12. 9. 63), Dr. med., für Medizin. Mikrobiologie, Oberarzt am Max v. Pettenkofer-Institut für Hygiene und Med. Mikrobiologie. M 15, Pettenkoferstraße 9 a (53 93 21), Privat-Anschrift: M 9, Eduard Schmid-Straße 7 (29 18 13).
- Frick Ewald** (17. 9. 63), Dr. med., für Neurologie und Psychiatrie, wiss. Assistent a. d. Univ.-Nervenklinik, M 23, Tristanstr. 13/II (34 31 85).
- Pabst Hans Werner** (21. 10. 63), Dr. med., für Physikal. Medizin, wiss. Oberassistent am Institut u. d. Poliklinik für Physikal. Therapie u. Röntg., M 9, Rabenkopfstraße 36.
- Wrba Heinrich**, Dr. med., Dr. rer. nat., für Experimentelle Medizin (Univ.-Dozent). M 23, Germaniastraße 27 (33 88 40).

Privatdozenten :

- Grobig Hermann Ernst** (7. 5. 41), Dr. med., für Psychiatrie u. Neurologie, Facharzt für Nervenkrankheiten in Ravensburg, Karlstr. 12 (21 32).
- Knierer Wolfgang** (24. 6. 44), Dr. med., für Haut- und Geschlechtskrankheiten. M 23, Ohmstraße 5/0 (33 35 11) — liest nicht —.
- Romberg Ernst Heinrich** (25. 3. 47), Dr. med., für Innere Medizin, Oberarzt. M 27, Soldnerweg 2 (48 21 02).
- Braun Hans** (11. 6. 48), Dr. med., für Innere Medizin. M 13, Winzererstraße 49 a (29 33 05).
- Kanz Ewald** (12. 4. 49), Dr. med., für Hygiene und Bakteriologie, Leiter des Inst. f. Hygienisch-Bakt. Arbeitsverfahren. M 9, Bergstraße 15 (49 83 20); Privatanschrift: M 9, Candidstr. 18 (49 10 50).
- Link Karl** (8. 2. 50), Dr. med., für Pathologische Anatomie, Obermedizinalrat. Staatl. und gemeindliche Unfallversicherung in Bayern. M 2, Barerstraße 24 (2 54 65) — Prosektur des Nervenkrankenhauses Haar bei München (4 65 21). Privatanschrift: M 23, Mannheimer Straße 12 (36 40 33).

- Graeber Helmut** (13. 1. 51), Dr. med., für Innere Medizin. M 9, Rabenkopfstraße 15 (49 43 58).
- Baumer Ludwig** (25. 6. 51), Dr. med., für Neurologie und Psychiatrie, Ob.-Med.-Rat, Dir. der Städt. Nervenkl. in Bamberg, Postfach Nr. 3060 (Telefon Bamberg 61 17 / 61 18).
- Giuliani Karl** (2. 2. 52), Dr. med., für Orthopädie, Chefarzt der Hofrat Friedrich Hessing'schen Orthopäd. Anstalt, Göggingen b. Augsburg.
- Voss Heinz-Jürgen** (2. 8. 52), Dr. med., für Augenheilkunde, Fürth, Nürnberger Straße 16.
- Mattick Friedrich** (12. 8. 52), Dr. med., für Anatomie. M 15, Kaiser-Ludwig-Platz 1/II (53 20 01).
- Athanasίου Demetre J.** (13. 8. 52), Dr. med., für Innere Medizin, Assistent der II. Medizin. Klinik. M 8, Prinzregentenstraße 83/II (44 14 00).
- Ekert Friedrich** (6. 9. 52), Dr. med., für Röntgenologie und Physikalische Therapie, ehemaliger Chefarzt der Strahlen- und Physikal. therap. Abteilung des Städt. Krankenhauses rechts der Isar. Privatanschrift: M 5, Wittelsbacherstraße 6/II (29 51 50).
- Halbach Hans** (2. 6. 53), Dr. med., Dr. Ing., für Pharmakologie — beurlaubt —, Weltgesundheitsorganisation Genf.
- Lutz Josef** (7. 5. 53), Dr. med., für Chirurgie, Chefarzt des Kinderkrankenhauses an der Lachnerstraße. M-Solln, Großhesseloher Straße 4 (79 48 78).
- Lang Werner** (17. 7. 54), Dr. med., für Innere Medizin, wiss. Oberassistent an der I. Medizinischen Klinik. M 27, Cuvilliesstr. 25 (48 31 34).
- Schedel Franz** (29. 7. 54), Dr. med., für Chirurgie, Chefarzt und ärztl. Direktor des Städt. Krankenhauses Passau, Bischof-Pilgrim-Str. 1 (62 14).
- Trummert Walter** (1. 4. 55), Dr. med., für Innere Medizin. M 9, Wunderhornstraße 8 (47 66 34).
- Stampfl Benno** (30. 4. 55), Dr. med., für Allgemeine Pathologie und Pathologische Anatomie, Oberarzt am Patholog. Institut d. Städt. Krankenhauses M-Schwabing. M 13, Clemensstraße 66.
- v. **Berlin Susanne** (27. 7. 55), Dr. med., für Kinderheilkunde, wiss. Oberassistentin d. Universitäts-Kinderklinik. M-Solln, Papperitzstraße 5 (79 43 32).

- Meinicke Kurt** (10. 8. 55), Dr. med., für Dermatologie und Venerologie. Grünwald, Eichleitenstraße 25 (47 14 92).
- Vogt Dietrich** (13. 2. 56), Dr. med., für Kinderheilkunde, mit Lehrauftrag für Gesundheitslehre und Schulhygiene, Oberarzt der Pädiatrischen Poliklinik. M 19, Arnulfstraße 297 (57 38 08).
- Kugel Erich** (7. 7. 56), Dr. med., für Chirurgie, Thoraxchirurg der Chirurg. Abteilung des Städt. Krankenhauses rechts der Isar. M 8, Ismaninger Straße 22 (44 98 11).
- Burger Hans** (29. 8. 56), Dr. med., für Geburtshilfe und Gynäkologie, Chefarzt der Frauenklinik Eßlingen.
- Jungwirth Johann** (1. 2. 57), Dr. med., für Gerichtl. und Versicherungsmedizin, wiss. Assistent am Institut f. Gerichtl. und Versicherungsmedizin. M 15, Sendlinger-Tor-Platz 8 (55 23 38).
- Felix Wolfgang** (4. 4. 57), Dr. med., für Pharmakologie und Toxikologie, wiss. Assistent am Pharmakolog. Inst. M-Allach, Dyroffstraße 12 c.
- Blömer Hans** (24. 7. 57), Dr. med., für Innere Medizin, Chefarzt der I. Med. Abtlg. d. Städt. Krankenhauses r. d. Isar, M 8, Ismaninger Straße 22 (44 98 11); privat: M 23, Ruemannstraße 23 (36 31 36).
- Hess Johann** (22. 2. 58), Dr. med., für Innere Medizin, wiss. Assistent der Med. Poliklinik, M-Obermenzing, Thaddäus-Eck-Straße 3 (8 12 75).
- Löblich Hans-Joachim** (22. 2. 58), Dr. med., für Pathologische Anatomie, wiss. Assistent am Patholog. Institut. M 13, Barerstraße 88 (37 74 40).
- Wagner Hans** (3. 4. 58), Dr. med., für Geburtshilfe und Gynäkologie, 8032 Gräfelfing bei München, Wendelsteinstraße 12.
- Jatzkewitz Horst** (11. 4. 58), Dr.-Ing., für Physiolog. Chemie, Leiter der Biochem. Abtlg. der Deutsch. Forschungs-Anstalt für Psychiatrie (Max-Planck-Institut). M 23, Kraepelinstraße 2; Privatan-schrift: M 27, Oberföhringerstraße 161 a (48 71 26).
- Buchborn Eberhard** (24. 4. 58), Dr. med., für Innere Medizin, wiss. Oberassistent der I. Med. Klinik. M 9, Hertlingstr. 1 (43 26 03).
- Semm Kurt** (17. 7. 58), Dr. med., für Gynäkologie und Geburtshilfe, wiss. Oberassistent der II. Univ.-Frauenklinik. M-Solln, Melchiorstraße 35 (79 43 40).
- Grill Werner** (22. 7. 58), Dr. med., für Chirurgie, Oberarzt d. Chirurg. Klinik. M 15, Nußbaumstraße 16/II.
- Beer Rüdiger** (22. 7. 58), Dr. med., für Anästhesiologie, Oberarzt an der Chirurg. Klinik. M-Pasing, Veldenerstraße 5 (1 91 11).

- Kaiser Rudolf** (31. 8. 58), Dr. med., für Geburtshilfe und Gynäkologie, wiss. Oberassistent der I. Frauenklinik. Grünwald b. München, Am Fischerwinkel 17.
- Karnbaum Sebastian** (29. 1. 59), Dr. med., Dr. phil., für Chirurgie, Oberarzt der Chirurg. Klinik. M 23, Osterwaldstraße 115.
- Herz Albert** (25. 2. 59), Dr. med., für Pharmakologie und Toxikologie, wiss. Assistent, Deutsche Forschungsanstalt für Psychiatrie (Max-Planck-Institut). M 23, Kraepelinstraße 2. Privat: M-Pasing, Joseph-Haas-Weg 28.
- Knecević Mirko** (15. 7. 59), Dr. med., für Allgemeine und Pathologische Anatomie, Primärarzt am Patholog. Institut des Allgemeinen Krankenhauses und Dozent der Medizinischen Fakultät Zagreb/Jugoslawien, Mosa, Pijade 34/II.
- Netzer Clemens Otto** (1. 9. 59), Dr. med., für Chirurgie, wiss. Assistent der Chirurg. Poliklinik. M 8, Ismaninger Straße 66.
- Brendel Walter** (9. 11. 59), Dr. med., für Physiologie, Oberarzt und Leiter der Exp. Abtlg. an der Chirurgischen Klinik. M 27, Richard-Strauß-Straße 83 (48 59 11).
- Viernstein Karl** (1. 12. 59), Dr. med., für Orthopädie, Oberarzt bei der Orthopädischen Klinik. Grünwald bei München. Dr.-Max-Straße 72.
- Dietrich Konrad** (16. 12. 59), Dr. med., Dr. med. dent., für Chirurgie, wiss. Assistent der Chirurg. Poliklinik. M 12, Agnes-Bernauer-Straße 45 (1 34 40).
- Arnholdt Friedrich** (1. 1. 60), Dr. med., für Urologie, ärztl. Direktor der Urologischen Klinik der Stadt Stuttgart, Arzenbergstraße 45.
- Georgii Axel** (16. 1. 60), Dr. med., für Allgemeine Pathologie und Pathologische Anatomie, wiss. Assistent am Pathologischen Institut. M 9, Am Bergsteig 6 (49 24 92).
- Schmiedt Egbert** (16. 1. 60), Dr. med., für Chirurgie u. Urologie, wiss. Oberassistent der Chirurgischen Klinik. M 55, Kurparkstraße 51 (1 68 42).
- Bandmann Hans-Jürgen** (16. 2. 60), Dr. med., für Dermatologie und Venerologie, wiss. Assistent der Dermatolog. Klinik. M-Obermenzing, „Am Durchblick“, Friedrich-Rein-Weg 1 (88 79 03).
- Goetz Otmar** (1. 3. 60), Dr. med., für Kinderheilkunde, wiss. Assistent der Univ. Kinderklinik. Icking/Isartal, Fuchsbühl 17.
- Ketterl Werner** (16. 4. 60), Dr. med. dent., Dr. med., für Zahnheilkunde, wiss. Oberassistent der Konservierenden Abtlg. der Zahnklinik. M 9, Balanstraße 308.

- Krone Heinrich Adolf** (2. 9. 60), Dr. med., für Geburtshilfe und Frauenheilkunde, Direktor der Staatl. Frauenklinik und Hebammenschule, 86 Bamberg, Markusplatz 3.
- Riecker Gerhard** (6. 9. 60), Dr. med., für Innere Medizin, wiss. Oberassistent der I. Med. Klinik. M 9, Lindenstraße 32 (43 53 66).
- Schwarz Kurt** (6. 2. 61), Dr. med., für Innere Medizin, wiss. Assistent der II. Med. Klinik. M 27, Buschingstraße 43/9 (48 36 40).
- Schmidt Walter** (22. 2. 61), Dr. med., für Anatomie, wiss. Oberassistent am Institut f. Histologie und experim. Biologie. M 25, Martin Behaimstraße 3 (76 31 37).
- Knedel Maximilian** (21. 3. 61), Dr. med., für Innere Medizin, wiss. Assistent der I. Med. Klinik. 8022 Grünwald b. München, Frundsbergerstraße 6 (47 32 44).
- Borchers Hans** (24. 3. 61), Dr. med., für Innere Medizin, wiss. Oberassistent der II. Med. Klinik. M 59, Birkhahnweg 20 (46 91 06).
- Glogowski Georg** (24. 3. 61), Dr. med., für Orthopädie, wiss. Oberassistent der Orthopäd. Klinik. M-Harlaching, Harlachinger Str. 12 (49 58 61).
- Meyer Erich** (12. 5. 61), Dr. med., für Physiologische Chemie, wiss. Assistent am Physiologisch-chemischen Institut, M-Neugrünwald, Portenlängerstraße 21.
- Parchwitz Karl-Heinz** (7. 7. 61), Dr. med., für Röntgenologie und Strahlenheilkunde, Oberarzt a. d. Poliklinik. M 15, Pettenkoferstraße 8 a (55 84 71).
- Hamelmann Horst** (4. 8. 61), Dr. med., für Chirurgie, wiss. Oberassistent der Chirurg. Klinik. M 55, Einseleweg 7.
- Klinner Werner** (18. 8. 61), Dr. med., für Chirurgie, wiss. Oberassistent der Chirurg. Klinik. M 15, Mathildenstraße 1/III (59 17 34).
- Göb Albert** (31. 8. 61), Dr. med., für Orthopädie, Oberarzt der Orthopäd. Poliklinik. M 15, Pettenkoferstraße 8 a (55 84 71).
- Knauff Hans-Georg** (4. 9. 61), Dr. med., für Innere Medizin, Oberarzt an der II. Med. Univ.-Klinik Marburg, Pullach, Beethovenstraße 21 (79 00 55) — beurlaubt —.
- Frey Kurt-Walter** (18. 1. 62), Dr. med., für Röntgenologie und Strahlenheilkunde, wiss. Oberassistent am Inst. u. d. Poliklinik für Physikal. Therapie und Röntgenologie. M 13, Agnesstraße 53/II.
- Hipp Erwin** (18. 1. 62), Dr. med., für Orthopädie, wiss. Assistent a. d. Orthop. Klinik M-Harlaching, Gräfelting b. Mchn., Geigerstraße 22 (8 94 81).

- Boette Gerhard** (21. 2. 62), Dr. med., für Hals- Nasen- Ohrenheilkunde, wiss. Oberassistent a. d. Hals-Nasen-Ohrenklinik, M 15, Mathildenstraße 5.
- Leibbrand-Wettley Annemarie** (30. 3. 62), Dr. med., für Geschichte der Medizin, wiss. Assistentin am Inst. f. Geschichte der Medizin. M 13, Nordendstraße 2/IV (29 49 82).
- Borst Hans-Georg** (16. 4. 62), Dr. med., für Chirurgie, wiss. Assistent a. d. Chirurgischen Klinik. M 27, Donaustraße 22 (48 08 60).
- Lippert Herbert** (18. 5. 62), Dr. med., Dr. phil., für Anatomie, wiss. Assistent am Institut und der Poliklinik für Physikalische Therapie und Röntgenologie. Olching b. München, Neufeldstraße 63 (0 81 42 / 6 17).
- Güttich Helmut** (19. 6. 62), Dr. med., f. Hals-Nasen-Ohrenheilkunde, wiss. Assistent d. HNO-Klinik. Gauting, Frühlingstraße 22 c.
- Rutenfranz Joseph** (3. 9. 62), Dr. med., Dr. phil., für Kinderheilkunde, wiss. Assistent an der Kinderpoliklinik. M 27, Widderstraße 6.
- Stehr Klemens** (3. 9. 62), Dr. med., für Kinderheilkunde, wiss. Assistent a. d. Kinderpoliklinik. M-Solln, Herterichstraße 29.
- Karl Johann Josef** (3. 9. 62), Dr. med., für Innere Medizin, wiss. Assistent a. d. I. Med. Klinik. M-Pasing, Berrschesstraße 7 (88 51 00).
- Sachse Hans Ernst** (3. 9. 62), Dr. med., für Urologie, Oberarzt am Städt. Urologischen Krankenhaus München. M 61, Gnesenerstr. 19.
- Rueff Fritz Ludwig** (8. 11. 62), Dr. med., für Chirurgie, wiss. Assistent der Chirurg. Univ.-Klinik. M 15, Nußbaumstraße 20 (53 99 11).
- Gastpar Helmuth** (8. 11. 62), Dr. med., für Hals-Nasen-Ohrenheilkunde, wiss. Assistent der HNO-Klinik. M 15, Pettenkofenstr. 8 a.
- Kugler Johann** (13. 12. 62), Dr. med., für Klinische Neuro-Physiologie, wiss. Assistent an der Univ. Nervenlinik. 8035 Gauting, Schrimpfstraße 34.
- Hofschneider Peter Hans** (13. 12. 62), Dr. med., Dr. phil., für Physiologische Chemie, Abt.-Leiter am Max-Planck-Institut für Biochemie. M 15, Goethestraße 31 (59 42 61).
- Zimmer Fritz** (10. 1. 63), Dr. med., für Frauenheilkunde und Geburtshilfe, wiss. Assistent an der I. Frauenklinik, M-Solln, Ludwig-Werder-Weg 17.
- Rudolph Werner** (10. 1. 63), Dr. med., für Innere Medizin, wiss. Assistent an der II. Med. Klinik, M 9, Meranerstraße 2.
- Fruhmann Günter** (10. 1. 63), Dr. med., für Innere Medizin, wiss. Assistent an der II. Med. Klinik, M 13, Franz Josef-Straße 43/V.

- Schreiner Lorenz** (28. 2. 63), Dr. med., für Hals-Nasen-Ohrenheilkunde, wiss. Assistent an der HNO-Klinik, M 8, Ariboweg 25.
- Knorr Dietrich** (28. 2. 63), Dr. med., für Kinderheilkunde, wiss. Assistent a. d. Univ.-Kinderklinik, M-Obermenzing, Schrämelstr. 141.
- Biermann Gerd** (11. 6. 63), Dr. med., für Psychosomatik des Kindes, wiss. Assistent an der Kinderpoliklinik, M 9, Rabenkopfstraße 6 (43 50 03).
- Hager Hermann** (11. 6. 63), Dr. rer. nat., Dr. med., für Neurobiologie, Leiter der Abteilung für Elektronenmikroskopie an der Deutsch. Forschungsanstalt für Psychiatrie, (Max Planck-Institut), M 23, Kraepelinstraße 2.
- Mehnert Hellmut** (11. 6. 63), Dr. med., für Innere Medizin, wiss. Assistent an der Med. Poliklinik, M 55, Vingerstr. 45 (74 52 53).
- Kurz Hermann** (4. 7. 63), Dr. med., für Pharmakologie und Toxikologie, wiss. Oberassistent am Pharmakol. Institut, M 54, Seydlitzplatz 10/III (54 11 94).
- Lange Gerhard** (4. 7. 63), Dr. med., für Pharmakologie und Toxikologie, wiss. Assistent am Pharmakol. Institut, M 27, Flemingstraße 20 (48 67 57).
- Creuzfeldt Otto** (4. 7. 63), Dr. med., für Klinische Neurophysiologie, Leiter der Neurophysiolog. Abteilung d. Dtsch. Forschungs-Anstalt f. Psychiatrie, M 23, Kraepelinstraße 2 (33 80 21).
- Schlicht Leo** (25. 7. 63), Dr. med., für Chirurgie, wiss. Assistent a. d. Chirurg. Univ.-Klinik, M 27, Laplacestraße 32 (48 03 90).
- Enzenbach Robert** (25. 7. 63), Dr. med., für Anästhesiologie, wiss. Assistent an der Chirurg. Univ.-Klinik, M-Solln, Herterichstr. 32.
- Zühlke Dietmar** (25. 7. 63), Dr. med., für Hals-Nasen-Ohrenheilkunde, wiss. Assistent d. HNO-Klinik Münster/Westf.,
— beurlaubt —.
- Schauer Alfred** (25. 7. 63), Dr. med., für Allgemeine Pathologie und Patholog. Anatomie, wiss. Assistent am Patholog. Institut, M 55, Neufriedenheimerplatz 8.
- Matouschek Erich** (25. 7. 63), Dr. med., Dr. rer. nat., für Urologie, wiss. Assistent im Rahmen des Lehrstuhls für Urologie, M 15, Thalkirchner Straße 48 (2 40 00 32 64).
- Schuhmachers Renate** (25. 7. 63), Dr. med., für Dermatologie und Venerologie, Assistentin an der Dermatolog. Klinik, M 5, Utzschneiderstraße 2.

Hart Walter (5. 12. 63), Dr. med., für Chirurgie, wiss. Assistent an der Chirurg. Poliklinik, M, Candidstraße 18 (49 17 71).

Jahrmärker Hans (5. 12. 63), Dr. med., für Innere Medizin, wiss. Assistent an der I. Med. Klinik (53 99 11), Priv.-Anschr.: 8022 Grünwald, Karl Valentin-Straße 9.

König Erwin (16. 1. 64), Dr. med., für Innere Medizin, Oberarzt der I. Med. Abtlg. d. Städt. Krankenhauses Mü.-Schwabing, M 23, Martiusstraße 2.

Ehrhart Hans (16. 1. 64), Dr. med., für Innere Med., wiss. Assistent an der I. Med. Klinik, Mü.-Gräfelfing, Steinkirchnerstraße 33 (85 22 16).

Lehrbeauftragte:

Bunde Erich, Dr. phil. nat., Dipl.-Physiker, für Physikalische Grundlagen in Röntgenologie und Strahlenheilkunde, Konservator an Institut und Poliklinik für Physikal. Therapie u. Röntgenologie. M 15, Ziemssenstraße 1 (53 99 11).

v. Diringshofen Heinz, Dr. med., für Luft- und Raumfahrtmedizin, apl. Prof. d. Univ. Frankfurt, Vorsitzender d. Vorstandes d. Dtsch. Gesellschaft für Luft- und Raumfahrtmedizin e. V. M 13, Silcherstraße 6.

Dirnagl Karl, Dipl.-Physiker, für Physikalische Grundlagen der Physikalischen Medizin einschl. Balneologie und Klimatologie, Oberkonservator am Balneolog. Institut b. d. Univ. München, Med. und Klimatolog. Abtlg. M 15, Ziemssenstraße 1 (53 99 11).

Künzler Friedrich, Dr. med., f. Krankenmassage, Lehrarzt b. d. Staatl. Schule für mediz. Bademeister am Institut und Poliklinik für Physikalische Therapie und Röntgenologie. M 15, Ziemssenstr. 1 (53 99 11). M 27, Amberger Straße 2 (48 20 73).

Lederer Eugen, Dr. med. habil., für Arbeitsmedizin, Ministerialrat i. R., M 55, Gräfelfingerstraße 3.

Saller Karl (17. 12. 48), Dr. phil. (rer. nat.), Dr. med., Dr. phil. h. c., o. Professor für Anthropologie in der Naturwiss. Fakultät, Vorstand des Instituts für Anthropologie und Humangenetik. M 2, Richard-Wagner-Straße 10/1 (52 15 28); Privatanschrift: Großhesselohe b. München, Kastanienallee 9 (79 52 36).

Ulbrecht Gerhard, Dr. med., für Muskelphysiologie und verwandte Gebiete, Oberfeldarzt d. Bundeswehr, freier wiss. Mitarbeiter am Physiolog. Institut, M 15, Pettenkofersstraße 12 (55 34 87); privat: Unterpfaffenhofen, Föhrenweg 13 (87 11 78).

Tierärztliche Fakultät

Ordentliche öffentliche Professoren:

- * **Zorn Wilhelm** (1. 4. 20), Dr. phil., Dr. med. vet. h. c., für Tierzucht, früher o. Prof. der Universität Breslau. M 23, Leopoldstraße 104/II (33 11 65).
- * **Nörr Johannes** (17. 1. 27), Dr. med. vet., Dr. med. vet. h. c., für spezielle Pathologie und Therapie, Gerichtliche Tiermedizin. M 23, Brangänenstraße 4 (33 18 00).
- * **Westhues Melchior** (1. 4. 31), Dr. med. vet., Dr. med. vet. h. c., für Chirurgie und Augenheilkunde, komm. Vorstand der Chirurg. Tierklinik und des Instituts für Huf- und Klauenkunde. M 23, Schwedenstraße 52 (33 56 14).
- * **Zipf Karl** (1. 4. 34), Dr. med., Dr. med. vet. h. c., für Pharmakologie, Toxikologie u. Pharmazie, komm. Vorstand d. Instituts f. Pharmakologie, Toxikologie und Pharmazie, komm. Vorstand der Verwaltung der Tierärztlichen Kliniken und Institute. M 27, Maria-Theresia-Straße 28 (48 20 65).
- * **Stoß Anton** (22. 11. 34), Dr. med. vet., für Anatomie, Histologie und Entwicklungsgeschichte. M 23, Keferstraße 17 (33 12 88).
- * **Rolle Michael** (1. 4. 39), Dr. med. vet., für Hygiene, Seuchenlehre, Mikrobiologie. M 8, Steinhauser Straße 25/I (44 56 65).
- Ullrich Konrad** (1. 10. 46), Dr. med. vet., für innere Tierkrankheiten, Vorstand der Medizinischen Tierklinik, Prodekan. M 58, Deikestraße 42 (42 17 98).
- Brüggemann Johannes** (1. 1. 48), Dr. med. vet., Dr. rer. nat., für Physiologie, physiologische Chemie und Ernährungsphysiologie, Vorstand des Instituts für Physiologie u. Ernährung der Tiere. M 22, Veterinärstraße 13 (22 86 61 / 5 51).
- Baier Walther** (1. 9. 48), Dr. med. vet., für Geburtshilfe, Gynäkologie und für Behandlung von Außenfällen sowie Zuchtschäden und Aufzuchtkrankheiten, Vorstand der Gynäkologischen und Ambulatorischen Tierklinik. M 22, Königinstraße 12 (33 13 85).
- Sedlmeier Hans** (13. 5. 52), Dr. med. vet., für allgemeine Pathologie und pathologische Anatomie. Vorstand des Instituts für Tierpathologie. M 13, Karl-Theodor-Straße 106/III (37 43 04).
- Grau Hugo** (24. 1. 53), Dr. med. vet., für Anatomie, Histologie und Entwicklungsgeschichte, Vorstand des Instituts für Tieranatomie. 812 Weilheim/Obb., Lienhartstraße 7 (08 81/26 47).

Liebmann Hans (1. 7. 54), Dr. phil., für Zoologie, Parasitologie und Hydrobiologie, Vorstand des Zoologisch-Parasitologischen Instituts. Vorstand der Bayerischen Biologischen Versuchsanstalt (Demoll-Hofer-Institut) und der Teichwirtschaftlichen Abteilung in Wielenbach bei Weilheim. M 27, Mauerkircherstraße 30/II (48 15 90).

Bauer Heinrich (23. 2. 56), Dr. med. vet., Dr. phil., für Tierzucht, Vorstand des Instituts für Tierzucht, Vererbungs- und Konstitutionsforschung und Leiter des Lehr- und Versuchsgutes Schleißheim. M 22, Veterinärstraße 13 (22 86 61 / 5 49).

Kotter Ludwig (26. 9. 60), Dr. med. vet., für Nahrungsmittelkunde, Vorstand des Instituts für Nahrungsmittelkunde, Dekan. M 23, Ansprengerstraße 4/III (33 15 00).

Mayr Anton (16. 4. 63), Dr. med. vet., für Mikrobiologie und Seuchenlehre, Vorstand des Instituts für Mikrobiologie und Infektionskrankheiten der Tiere. M 55, Hartwaldstraße 7 (74 23 20).

Planmäßige außerordentliche Professoren:

* **Abelein Richard** (1. 11. 35), Dr. med. vet., für Geburtshilfe, für die Behandlung von Außenfällen sowie für Zuchtschäden und Aufzuchtkrankheiten. M 23, Staufenbergstraße 7/III r. (37 03 31).

* **Jöchle Hans** (14. 8. 39), Dr. med. vet., für Hufkrankheiten, Theorie des Hufbeschlages und Beschirrungslehre. M 19, Dachauer Str. 144 (6 60 19).

Leidl Werner (1. 10. 63), Dr. med. vet., für Andrologie und Künstliche Besamung, Leiter der Abteilung für Andrologie und Künstliche Besamung an der Gynäkologischen und Ambulatorischen Tierklinik. M 22, Königinstraße 12 (22 86 61 / 6 16).

Honorarprofessoren:

Mennel Eugen (1. 6. 48), Dr. med. vet., für Hufkrankheiten, Theorie des Hufbeschlages und der Beschirrungslehre, Landwirtschaftsrat a. D. — liest nicht —. 8131 Berg bei Starnberg, Seestraße 23^{1/2}.

Schellner Hans (10. 12. 56), Dr. med. vet. habil., für Tierseuchenlehre, Direktor der Bayer. Landesanstalt für Tierseuchenbekämpfung in Schleißheim. 8042 Schleißheim bei München, Eichenstraße 20 (32 16 26).

Dürwaechter Ludwig (6. 8. 59), Dr., Ministerialdirektor a. D., für Tierzucht. M 15, Haydnstraße 11 (55 81 08).

Außerplanmäßige Professoren:

Kalich Johann (8. 8. 61), Dr. med. vet., für Hygiene, Seuchenlehre und Bakteriologie. M 13, Türkenstraße 81/II Rgb. (29 64 76).
(Fakultätsvertreter der Nichtordinarien.)

Drepper Kraft (11. 1. 63), Dr. agr., Dr. med. vet., für Physiologie und Tierernährung. M 23, Nikolaistraße 15/0 (33 72 12).

Dahme Erwin (18. 3. 63), Dr. med. vet., für Allgemeine Pathologie, Pathologische Anatomie und Histologie, M 9, Lohstraße 65/I (49 62 71).

Boessneck Joachim (21. 10. 63), Dr. med. vet., für Anatomie, Histologie und Embryologie. M 13, Griegstraße 9 a.

Privatdozenten:

Tiews Jürgen (27. 9. 57), Dr. agr., Dr. med. vet., für Physiologie, physiologische Chemie und Ernährungsphysiologie. M 27, Beblostraße 9 (48 35 34).

Walter Peter (10. 2. 58), Dr. med. vet., für Anatomie, Histologie und Embryologie. M 9, Geiseltageigstraße 97 (49 28 59).

Kraft Helmut (31. 8. 58), Dr. med. vet., für Innere Tiermedizin. M 19, Postillonstraße 2 (6 73 42).

Karg Heinrich (21. 1. 59), Dr. med. vet., für Physiologie, physiologische Chemie und Ernährungsphysiologie. M 23, Osterwaldstraße 53 (33 98 98).

Schließer Theodor (4. 1. 61), Dr. med. vet., für Mikrobiologie und Seuchenlehre. 8011 Baldham bei München, Hochrißstr. 7 (Zor-
ning 0 81 06 / 85 62).

Weiß Eugen (8. 2. 61), Dr. med. vet., für Allgemeine Pathologie, Pathologische Anatomie und Histologie. M 23, Ruemannstraße 29 (36 30 25).

Dellmann Horst-Dieter (31. 1. 62), Dr. med. vet., für Anatomie, Histologie und Embryologie. M 19, Leonrodstraße 66/VII (6 03 13).

Schmid Albrecht (3. 9. 62), Dr. med. vet., für Pharmakologie u. Toxikologie. M 25, Gotzingerstraße 25 (76 30 70).

Terplan Gerhard (3. 9. 62), Dr. med. vet., für Nahrungsmittelkunde, einschl. Schlacht- und Fleischuntersuchung sowie Milchkunde. M 23, Speyerer Straße 10 (34 17 09).

Merkenschlager Michael (3. 9. 62), Dr. med. vet., für Physiologie, Physiologische Chemie und Ernährungsphysiologie. M 23, Speyerer Straße 10 (33 47 58).

Zucker Hermann (11. 6. 63), Dr. agr., für Tierernährungslehre und Ernährungsphysiologie. M 23, Römerstraße 24 (33 51 98).

Rüsse Meinhard (4. 7. 63), Dr. med. vet., für Geburtshilfe und Gynäkologie der Tiere sowie Zuchtschäden und Aufzuchtkrankheiten. M 27, Holbeinstraße 1 (48 42 00).

Fritsch Rudolf (25. 7. 63), Dr. med. vet., für Tierchirurgie und Anästhesiologie. M 22, Königinstraße 12 (22 86 61 / 6 30).

Bakels Frederik (5. 12. 63), Dr. agr., Dr. med. vet., für Tierzucht, 8042 Schleißheim, Gartenstraße.

Niesar Karl-Heinz (16. 1. 64), Dr. med. vet., für Physiologie, Physiologische Chemie und Ernährungsphysiologie. 813 Starnberg, Waldschmidtstraße 12 (Starnberg 44 74).

Schole Jürgen (16. 1. 64), Dr. agr., für Physiologische Chemie und Tierernährungslehre. 8031 Gröbenzell, Eschenrieder Straße 28.

Goller Hermann (16. 1. 64), Dr. med. vet., für Anatomie, Histologie und Embryologie. M 54, Seydlitzplatz 2 (54 17 52).

Lehrbeauftragte:

Dennler Edgar, Dr. med. vet., Direktor des städt. Veterinärwesens, für Schlachthofbetriebslehre. M 49, Forstenrieder Allee 266.

Forstner Max Joachim, Dr. med. vet., Assistent am Zoologisch-Parasitologischen Institut, für Wild- und Zootiere und deren parasitäre Erkrankungen. M 9, Stadelheimer Straße 25.

Hörhammer Ludwig, Dr. phil., Dr. h. c., Dr. h. c., für Botanik und Pharmakognosie, o. Prof. für Pharmakognosie in der Naturw. Fak., Vorstand des Instituts für Pharmazeutische Arzneimittellehre. M-Obermenzing, Fasanenstraße 19 (57 09 62).

Krauss Walter, Dr. phil., apl. Prof. an der Naturw. Fakultät, für physik.-chem. Grundlagen der Physiologie einschl. der naturw. Grundlagen der Methodik im Physiologischen und Klinischen Laboratorium (s. Naturw. Fak.).

v. **Obernberg Hubert**, Dr. med. vet., für Pharmazeutischen Kurs, Oberkonservator am Institut für Pharmakologie, Toxikologie und Pharmazie der Tierärztlichen Fakultät. 8032 Gräfelfing, Tassilostraße 1.

Ringseisen Joseph, Dr. med. vet., Ministerialrat im Bayer. Staatsministerium des Innern, für Angewandte staatliche Tierseuchenbekämpfung, M 55, Waldgartenstr. 33 (74 64 22).

Rintelen Paul, Dr. agr. habil., Dr. phil., o. Prof. für Wirtschaftslehre des Landbaues, Direktor des Instituts für Wirtschaftslehre des Landbaues und d. Staatsgutes Weißenstephan. 805 Freising-Weißenstephan 1 (Tel. Freising 4 82).

Philosophische Fakultät

Ordentliche öffentliche Professoren:

- * **Jantzen Hans** (1. 10. 16), Dr. phil., für mittlere und neuere Kunstgeschichte — liest nicht —. 78 Freiburg i. Br., Rosenau 2.
- * **Schnabel Franz** (1. 10. 22), Dr. phil., Dr.-Ing. e. h., Dr. oec. publ. h. c., für Geschichte — liest nicht —. M 38, Stuberstr. 25 (57 19 93).
- Guardini Romano** (1. 5. 23), Dr. theol., Dr. phil. h. c., für christliche Weltanschauung und Religionsphilosophie — liest nicht —. M 27, Merzstraße 2 (48 04 68).
- * **Pfeiffer Rudolf** (1. 10. 23), Dr. phil., für klassische Philologie — liest nicht —. M 13, Hiltenspergerstraße 21/0 (37 21 85).
- * **Haenisch Erich** (1. 10. 25), Dr. phil., für ostasiatische Kultur- und Sprachwissenschaft — liest nicht —. 7 Stuttgart-Schönberg, Birkheckenstraße 92.
- * **Klingner Friedrich** (1. 10. 25), Dr. phil., für klassische Philologie. M 13, Josephsplatz 5/II (37 12 77).
- * **Rohlf's Gerhard** (30. 4. 26), Dr. phil., Dr. phil. h. c., Dr. phil. h. c., für romanische Philologie — liest nicht —. 74 Tübingen-Hirschau, Hirschhalde 5 (Tübingen 39 03).
- * **v. Müller Karl Alexander** (1. 7. 28), Dr. phil., für mittlere und neuere Geschichte sowie bayerische Landesgeschichte — liest nicht —. 8183 Rottach-Egern, Fürstenstraße 10.
- * **Babinger Franz** (1. 1. 30), Dr. phil., für Geschichte und Kultur des Nahen Orients sowie Turkologie. M 19, Dachauer Straße 140 c.
- * **Dölger Franz** (1. 4. 31), Dr. phil., Dr. phil. h. c., für mittel- und neugriechische Philologie — liest nicht —. M 13, Agnesstraße 38/II (37 22 36).
- * **Rosenfeld Hans-Friedrich** (1. 7. 32), Dr. phil., für germanische Philologie. M-Solln, Sollner Straße 22/I (79 64 35).
- * **Rheinfelder Hans** (16. 5. 33), Dr. phil., für romanische Philologie. M.-Obermenzing, Pflegerstraße 28 (57 27 16).
- Sedlmayr Hans** (30. 9. 36), Dr. phil., für mittlere und neuere Kunstgeschichte, Vorstand des Kunsthistorischen Seminars — liest nicht —. M 22, Widenmayerstraße 46/II.
- * **Dempf Alois** (1. 9. 37), Dr. phil., für Philosophie. M 27, Felix-Dahn-Straße 2 a (48 24 08).
- Lersch Philipp** (1. 10. 37), Dr. phil., für Psychologie und Philosophie, Vorstand des Psychologischen Instituts. M 23, Dreschstraße 5 (33 50 13).

- Kuhn Helmut** (1. 11. 37), Dr. phil., für Philosophie, Vorstand des Philosophischen Seminars I (zweite Abteilung). M 8, Maria-Theresia-Straße 7 (44 90 56).
- v. Fritz Kurt** (1. 7. 38), Dr. phil., für klassische Philologie, Vorstand des Seminars für Klassische Philologie. M 22, Veterinärstraße 2 (29 73 22).
- * **Koschmieder Erwin** (1. 5. 39), Dr. phil., für slavische und baltische Philologie, kommiss. Vorstand des Seminars für Slavische und Baltische Philologie: 8011 Vaterstetten, Beethovenstraße 42 (46 74 92).
- Baumann Hermann** (1. 11. 39), Dr. phil., für Völkerkunde, Vorstand des Instituts für Völkerkunde. M 8, Prinzregentenstraße 144 (44 12 25).
- * **Borcherdt Hans Heinrich** (15. 6. 43), Dr. phil., für neuere deutsche Literaturgeschichte. M-Solln, Josef-Schwarz-Weg 11 (79 42 40).
- Clemen Wolfgang** (1. 8. 43), Dr. phil., für englische Philologie, Vorstand des Seminars für Englische Philologie. 8207 Endorf/Obb. (0 80 53/3 26) und M 2, Theresienstr. 60/VI (22 18 31).
- Egermann Franz** (1. 9. 43), Dr. phil., für klassische Philologie, Vorstand des Seminars für Klassische Philologie. M 27, Kufsteiner Platz 4.
- Hammitzsch Horst** (1. 5. 44), Dr. phil., für Japanologie, Vorstand des Seminars für Japanologie, Prodekan. 8034 Unterpfaffenhofen, Feldstraße 7.
- * **Wenzl Aloys** (16. 3. 46), Dr. phil., für Philosophie. M 23, Bonner Straße 24/II (33 04 92).
- * **Spindler Max** (16. 5. 46), Dr. phil., für mittlere und neuere Geschichte sowie bayerische Geschichte — liest nicht —. M 27, Menzelstr. 1.
- Müller Max** (1. 10. 46), Dr. phil., für Philosophie, Vorstand des Philosophischen Seminars I (erste Abteilung). M 2, Theresienstr. 21/V (22 69 20).
- Wissmann Wilhelm** (24. 1. 47), Dr. phil., für allgemeine und indogermanische Sprachwissenschaft, Vorstand des Sprachwissenschaftlichen Seminars. M 13, Schellingstraße 10/V (29 36 07).
- Spörl Johannes** (1. 5. 47), Dr. phil., für Geschichte, Vorstand des Historischen Seminars, Abteilung Mittelalterliche Geschichte. M 23, Kaiserstraße 59/III (33 44 27).

- Kunisch Hermann** (1. 11. 47), Dr. phil., für neuere deutsche Literaturgeschichte, Vorstand des Seminars für Deutsche Philologie I, Neuere Abteilung; Vorstand des Instituts für Theatergeschichte. M 19, Nürnberger Straße 63 (6 77 34).
- Spitaler Anton** (5. 8. 48), Dr. phil., für semitische Philologie, Vorstand des Seminars für Semitistik, Vorderasiatische Altertumskunde und Islamwissenschaft. M 22, Veterinärstr. 2/III rechts (22 00 22).
- Hoffmann Helmut** (22. 10. 48), Dr. phil., für Indologie und Iranistik, Vorstand des Seminars für Indologie und Iranistik. M, Deutsches Museum, Museumsinsel 1.
- Grassi Ernesto** (16. 11. 48), Dr. phil., für Philosophie des Humanismus. M 23, Seestraße 13 (36 47 74).
- * **Schneider Friedrich** (5. 11. 49), Dr. phil., für Pädagogik — liest nicht —. M 13, Josephsplatz 5 (37 23 55).
- Werner Joachim** (5. 11. 49), Dr. phil., für Vor- und Frühgeschichte, Vorstand des Instituts für Vor- und Frühgeschichte. M 22, Königinstraße 69/IV (36 34 12).
- * **Keilhacker Martin** (9. 3. 52), Dr. phil., für Pädagogik und Psychologie. Kommiss. Vorstand des Pädagogischen Seminars. M 55, Wilhelm-Weitling-Straße 25.
- Franke Herbert** (29. 3. 52), Dr. phil., Dr. jur., für ostasiatische Kultur- und Sprachwissenschaft, Vorstand des Seminars für Ostasiatische Kultur- und Sprachwissenschaft. 8031 Stockdorf, Kreuzweg 30 (89 99 85).
- * **Basler Otto** (9. 4. 52), Dr. phil., für deutsche Philologie und Volkskunde, Honorarprofessor an der Phil. Fakultät der Univ. Freiburg Br. — liest nicht —. 7601 Zell-Riedle bei Offenburg/Baden.
- Bischoff Bernhard** (7. 4. 53), Dr. phil., D. litt. h. c., D. litt. h. c., für lateinische Philologie des Mittelalters. Vorstand des Seminars für Lateinische Philologie des Mittelalters. 8033 Planegg, Ruffini-Allee 27 (89 66 31).
- Bosl Karl** (19. 9. 53), Dr. phil., für bayerische Landesgeschichte, Vorstand des Historischen Seminars, Abteilung Bayerische Geschichte, Vorstand des Instituts für Bayerische Geschichte. M 15, Goethestraße 66/I.
- Kuhn Hugo** (24. 4. 54), Dr. phil., für deutsche Philologie, Vorstand des Seminars für Deutsche Philologie II, Ältere Abteilung, Dekan. M 22, Veterinärstraße 2 (29 34 54).
- Homann-Wedekind Ernst** (1. 9. 54), Dr. phil., für klassische Archäologie, Vorstand des Archäologischen Seminars — liest nicht —. M 2, Meiserstraße 10.

- Georgiades Thrasybulos** (30. 6. 55), Dr. phil., für Musikwissenschaft, Vorstand des Musikwissenschaftlichen Seminars. M 2, Theatinerstraße 35/VI (29 54 41).
- Becker Carl** (1. 11. 55), Dr. phil., für klassische Philologie, Vorstand des Seminars für Klassische Philologie, M 8, Maria-Theresia-Str. 7 (44 06 46).
- * **Stolberg-Wernigerode Otto Graf zu** (14. 12. 55), Dr. phil., für europäische Geschichte mit besonderer Berücksichtigung Westeuropas — liest nicht —. M 9, Aurbacherstraße 1/IV (45 17 56).
- Britzelmayr Wilhelm** (9. 7. 56), Dr. oec. publ., für Logik und Grundlagenforschung. M 13, Blütenstraße 3/II.
- Skommodau Hans** (30. 7. 56), Dr. phil., für romanische Philologie, Vorstand des Seminars für Romanische Philologie. M 13, Abtstraße 15.
- Schwarz Richard** (27. 3. 57), Dr. phil., für Pädagogik, Vorstand des Pädagogischen Seminars. M 25, Krüner Straße 51/II (74 23 15).
- Schmaus Alois** (30. 8. 57), Dr. phil., für slavische Philologie und Balkanphilologie, Vorstand des Seminars für Slavische und Baltische Philologie. M 13, Görresstraße 2/II (37 53 82).
- Müller Hans Wolfgang** (1. 4. 58), Dr. phil., für Ägyptologie, Vorstand des Seminars für Ägyptologie; Direktor der Ägyptischen Staatssammlung. M 13, Herzogstraße 115/III (37 57 50).
- Stegmüller Wolfgang** (15. 12. 58), Dr. rer. pol., Dr. phil., für Philosophie, Vorstand des Philosophischen Seminars II. M 23, Viktor-Scheffel-Straße 15.
- Stadtmüller Georg** (10. 3. 59), Dr. phil., für Geschichte Osteuropas und Südosteuropas, Vorstand des Seminars für Geschichte Osteuropas und Südosteuropas. M 23, Kaulbachstr. 93/II (36 12 77).
- Acht Peter** (14. 3. 59), Dr. phil., für geschichtliche Hilfswissenschaften, Vorstand des Seminars für Geschichtliche Hilfswissenschaften. M 2, Prinz-Ludwig-Straße 16/III (29 71 11).
- Betz Werner** (1. 4. 59), Dr. phil., für deutsche Philologie, Vorstand des Seminars für Deutsche Philologie I, Ältere Abteilung. M 13, Winzererstraße 29/VIII (37 82 24).
- Mayer Arthur** (3. 7. 59), Dr. phil., für Angewandte Psychologie. M 58, Markgrafenstraße 62 (42 29 57).
- Kissling Hans Joachim** (16. 7. 59), Dr. phil., für Geschichte und Kultur des Nahen Orients sowie für Turkologie, Vorstand des Instituts für Geschichte und Kultur des Nahen Orients sowie für Turkologie. M 13, Elisabethstraße 71 (37 20 85).

Beck Hans Georg (1. 1. 60), Dr. theol., für Byzantinistik und neugriechische Philologie, Vorstand des Instituts für Byzantinistik und Neugriechische Philologie. M 42, Willibaldstraße 8 d (1 49 08).

Friedmann Friedrich Georg (1. 9. 60), Dr. phil., für nordamerikanische Kulturgeschichte, Vorstand des Amerika-Instituts. M 23, Nikolaiplatz 6 (33 21 44).

Wölcken Fritz (6. 7. 61), Dr. phil., für englische Philologie, Mitvorstand des Seminars für Englische Philologie. M 23, Germaniastraße 37/II (36 46 86).

Bergius Rudolf (18. 3. 63), Dr. phil., für Psychologie. M 9, Fasangartenstraße 157 (43 79 03).

Roegge Otto B. (1. 4. 63), Dr. phil., Dr. med., für Zeitungswissenschaft, Vorstand des Instituts für Zeitungswissenschaft. M 19, Nymphenburger Straße 169.

Fromm Hans (5. 4. 63), Dr. phil., für deutsche Philologie sowie Finnougristik, Vorstand des Seminars für Deutsche Philologie II, Ältere Abteilung. 8043 Unterföhring, Bahnhofstraße 14.

Edzard Dietz Otto (3. 9. 63), Dr. phil., für Assyriologie, Vorstand des Seminars für Assyriologie. M 19, Siegrunestraße 3 (57 11 46).

Lauffer Siegfried (5. 12. 63), Dr. phil., für alte Geschichte, Vorstand des Seminars für Alte Geschichte. M 22, Emil-Riedel-Straße 4/II (29 41 09).

Planmäßige außerordentliche Professoren:

* **Kehrer Hugo** (1. 10. 35), Dr. phil., für Kunstgeschichte — liest nicht —. M 13, Agnesstraße 12/III links (37 12 80).

* **Weifert Ladislaus Michael** (5. 2. 43), Dr. phil., für deutsche Phonetik und Mundartkunde. M 23, Wilhelmstraße 3/I r. (33 96 04).

* **Steinberger Ludwig** (16. 7. 47), Dr. phil., für Namenforschung (Bayern und Nachbarländer). M 8, Rosenheimer Str. 126, Zi. 114 (44 29 61 oder 44 29 62).

* **Braun Hanns** (1. 8. 54), Dr. phil., für Zeitungswissenschaft. Geiseltasteig b. München, Robert-Koch-Straße 11 (47 63 07).

Müller-Seidel Walter (1. 4. 60), Dr. phil., für neuere deutsche Literaturgeschichte, Vorstand des Seminars für Deutsche Philologie II, Neuere Abteilung. M 27, Eisensteinstraße 6 (48 15 72).

Kabell Aage (1. 9. 60), Dr. phil., für nordische Philologie und germanische Altertumskunde, Vorstand des Seminars für Nordische Philologie und Germanische Altertumskunde. M 22, Widenmayerstraße 38 (29 94 31).

Pfligersdorffer Georg (1. 11. 60), Dr. phil., für klassische Philologie. M 13, Josephsplatz 5/III.

Lieb Norbert (1. 3. 63), Dr. phil., für Kunstgeschichte unter besonderer Berücksichtigung der Kunstgeschichte Bayerns. 89 Augsburg, Neidhartstraße 10.

Honorarprofessoren:

v. der Leyen Friedrich (1. 4. 20), Dr. phil., o. em. Professor der Universität Köln, für Volkssage und Volksdichtung — liest nicht —. 8011 Kirchseeon vor München, Spanleite 41 (F. Zorneding 560).

Riezler Walter (16. 4. 46), Dr. phil., für neuere Musikgeschichte — liest nicht —. 8026 Holzen-Ebenhausen, Isartal (0 81 78 / 6 63).

Diepolder Hans (22. 6. 46), Dr. phil., Direktor der Antikensammlungen, für Archäologie — liest nicht —. M 22, Königinstraße 1.

Stepun Fedor (2. 10. 46), Dr. phil., früher ao. Professor der Technischen Hochschule Dresden, für russische Geistesgeschichte — liest nicht —. M 13, Ainmillerstraße 30 (3 99 19).

Uhde-Bernays Hermann (2. 10. 46), Dr. phil., für neuere deutsche Literaturgeschichte — liest nicht —. 813 Starnberg, Perchastr. 11.

Kriss Rudolf (23. 9. 47), Dr. phil., für Volkskunde — liest nicht —. 824 Berchtesgaden, Schließfach 16.

Ruf Paul (4. 3. 48), Dr. phil., für Bibliothekswesen — liest nicht —. 8033 Krailling, Post Planegg bei München, Hans-Sachs-Straße 20.

Anwander Anton (19. 8. 48), Dr. theol., für vergleichende Religionsgeschichte und Religionswissenschaft — liest nicht —. 8202 Bad Aibling, Pensionsheim.

Huth Albert (27. 8. 48), Dr. phil., für angewandte Psychologie. 8032 Gräfelfing, Haberlstraße 8 (85 11 07).

Baethgen Friedrich (23. 11. 48), Dr. phil., Dr. phil. h. c., Präsident der Monumenta Germaniae Historica i. R., für mittelalterliche Geschichte — liest nicht —. M 19, Aiblinger Straße 3.

Heydenreich Ludwig Heinrich (27. 1. 50), Dr. phil., Direktor des Zentralinstituts für Kunstgeschichte in München, für Kunstgeschichte — liest nicht —. M 2, Barer Straße 11/III 2. G. H.

Rupprecht Karl (3. 4. 50), Dr. phil., Oberstudiendirektor a. D., für klassische Philologie. M-Pasing, Paosostraße 3 (88 63 42).

Bernhart Joseph (27. 3. 52), Dr. theol., Dr. phil., für mittelalterliche Geistesgeschichte — liest nicht —. 8939 Türkheim/Bayern.

Metzger Arnold (28. 6. 52), Dr. phil., für Philosophie. M 27, Lamontstraße 24 (48 31 94).

Conrad-Martius Hedwig (18. 3. 55), Dr. phil., für Naturphilosophie — liest nicht —. 813 Starnberg/Obb., Flurstraße 3 (0 81 51 / 32 24).

- Müller Theodor** (12. 8. 55), Dr. phil., Direktor des Bayerischen Nationalmuseums, für mittlere und neuere Kunstgeschichte — liest nicht —. M 9, Hermine-Blande-Straße 5.
- Pokorny Julius** (13. 9. 55), Dr. phil., Dr. jur., Dr. litt. celt. h. c., für keltische Philologie. M 22, Kaulbachstraße 19, Pension Fortuna.
- Puchner Karl** (25. 4. 57), Dr. phil., Direktor d. Staatl. Archive Bayerns, für Ortsnamenforschung und Siedlungsgeschichte Bayerns. M 2, Arcisstraße 12.
- Grundmann Herbert** (28. 12. 59), Dr. phil., Präsident der Monumenta Germaniae Historica, für mittelalterliche Geschichte — liest nicht —. M 27, Kolbergerstraße 11 (48 57 87).
- Kauffmann Hans Eberhard** (18. 3. 60), Dr. phil., für Völkerkunde Südostasiens — liest nicht —. M 23, Leopoldstraße 52 (33 58 97).
- Hofmarksrichter Karl** (30. 5. 60), Dr. phil., Direktor des Instituts für gehör- und sprachgeschädigte Kinder in Straubing und des Studienseminars für Taubstummenlehrer in München, für Psychologie der Sprache und der Sprachstörungen. 844 Straubing, Regensburger Straße 35.
- Kunkel Otto** (17. 2. 61), Dr. phil., Direktor i. R. der Prähistorischen Staatssammlung, für Vor- und Frühgeschichte. M 22, Rosenbuschstraße 5 (29 74 40).
- Lehmann-Brockhaus Otto** (13. 7. 61), für Quellenkunde der Kunstgeschichte — liest nicht —. Bibliotheca Hertziana (Max-Planck-Gesellschaft). 28, Via Gregoriana, Rom.
- Gebhard Torsten** (21. 9. 62), Dr. phil., Generalkonservator, für Volkskunde. M 8, Erminoldstraße 84.
- Lullies Reinhard** (19. 11. 62), Dr. phil., Oberkustos bei den Staatlichen Kunstsammlungen in Kassel, für klassische Archäologie — liest nicht —. 35 Kassel, Brüder-Grimm-Platz 5.

Gäste der Fakultät:

- Bonheim Helmut**, Ph. D., Professor of English, University of California, Santa Barbara, für englische Literaturgeschichte. M 13, Elisabethstraße 83.
- Galmés de Fuentes Alvaro**, Prof. Dr., o. Prof. für spanische Literatur an der Universität La Laguna, Direktor des Spanischen Kulturinstituts, für spanische Literatur. Spanisches Kulturinstitut, M 2, Residenzstraße 1.

- Bojko-Blochyn Jurij**, Prof. Dr., Gastprofessor für slavische Philologie.
M, Ayingerstraße 19/II.
- Carter Albert Howard**, Ph. D., Prof. of English Lit., St. Petersburg
Presb. College, St. Petersburg, Florida. Amerika-Institut. M 22,
Professor-Huber-Platz 2.
- Fryckstedt Olov Wilhelm**, Prof. Dr., für amerikanische Literatur.
M 22, Akademiestraße 15/V (33 96 86).
- Söderlind Johannes**, Dr. phil., Professor für englische Philologie.
Englisches Seminar der Universität.
- von Mandach André**, Privatdozent für romanische Philologie an der
Universität Neuenburg. M 27, Pienzenauerstraße 54.
- Neurohr Jean**, Prof. Dr., Direktor des Französischen Kulturinstituts.
M 22, Kaulbachstraße 13 (22 76 75).
- Romussi Benito**, Prof. Dr., Direktor des Italienischen Kulturinstituts.
M 15, Hermann-Schmid-Straße 8 (76 45 63).

Außerplanmäßige Professoren:

- ** **Dombart Theodor** (22. 8. 27), Dr.-Ing., für Geschichte der Baukunst
im Alten Orient und in der Antike — liest nicht —. M 23, Leopold-
straße 114.
- Ubbelohde-Doering Heinrich** (1. 6. 37), Dr. phil., für Völkerkunde —
liest nicht —. 3551 Gossfelden bei Marburg, Haus Ubbelohde.
- Schilling Kurt** (28. 3. 38), Dr. phil., für Philosophie. M 45, Zehetmeier-
straße 2/0 (36 61 38).
- Englert Ludwig** (1. 3. 44), Dr. med., Dr. phil., o. Prof. für Pädagogik
an der Pädagog. Hochschule Augsburg der Universität München,
für Pädagogik. M 22, Widenmayerstraße 9.
- Vetter August** (18. 10. 46), Dr. phil., für Psychologie. 8193 Ammer-
land/Starnberger See, Kleiberweg 20.
- Gross Werner** (20. 1. 50), Dr. phil., für mittlere und neuere Kunst-
geschichte. 8032 Gräfelfing bei München, Scharnitzer Straße 48
(85 24 79).
- Varga Ritter v. Kibéd und Makfalva Alexander** (13. 7. 51), Dr. phil.,
früher aplm. a.o. Prof. der Philosophie an der Universität Buda-
pest, jetzt o. Prof. für Philosophie an der Pädagogischen Hoch-
schule der Universität München, für Philosophie. M 13, Teng-
straße 28 (37 16 33).

- Leist Fritz** (17. 3. 52), Dr. phil., für Philosophie und Religionsphilosophie. M-Waldtrudering, Dualastraße 2 (46 82 22).
- Konrad Andreas** (4. 12. 53), Dr. phil., für Philosophie. M 22, Reitmorstraße 26.
- Rall Hans** (5. 10. 54), Dr. phil., Oberregierungsarchivrat, Vorstand des Geh. Hausarchivs, für mittlere und neuere Geschichte sowie bayerische Geschichte. M 27, Gebelestraße 23/I r.
- Strauß Ernst** (15. 12. 54), Dr. phil., für Kunstgeschichte. 813 Starnberg, Maximilianstraße 14/III (Starnberg 34 20).
- Lauth Reinhard** (1. 4. 55), Dr. phil., Dr. med., für allgemeine Philosophie. M 19, Ferdinand-Maria-Straße 10.
- Stippel Fritz** (8. 8. 55), Dr. phil., o. Prof. an der Pädagogischen Hochschule der Universität München, für Pädagogik. M-Obermenzing, Packenreiterstraße 17 (88 50 58).
- Otto Walter** (22. 8. 56), Dr. phil., für Kunstgeschichte. M 23, Schwedenstraße 55 (36 24 51).
- Rosenfeld Hellmut** (13. 2. 57), Dr. phil., Oberbibliotheksrat, für deutsche Philologie. M 23, Gedonstraße 10/I.
- Motekat Helmut** (6. 9. 57), Dr. phil., für neuere deutsche Literaturgeschichte. M 13, Adelheidstraße 10 (37 54 26).
- Fischer Hugo** (4. 10. 57), Dr. phil., früher pl. a.o. Professor der Universität Leipzig, für Philosophie. 8115 Ohlstadt bei Murnau, Nr. 84 (Alter Streidelhof).
- Treu Max** (17. 7. 58), Dr. phil., für klassische Philologie. M 13, Elisabethstraße 75/I (37 84 65) (Fakultätsvertreter der Nichtordinarien).
- Oertel Robert** (17. 11. 58), Dr. phil., für Kunstgeschichte. 8031 Stockdorf, Ganghoferstraße 2 (89 90 51).
- Weithase Irmgard** (16. 2. 59), Dr. phil., Konservator, früher pl. a. o. Professor der Universität Jena, für Phonetik und neuere deutsche Literaturgeschichte. Geschäftsführende Leitung des Instituts für Sprechkunde. M 13, Winzererstraße 31/V (37 87 21).
- Bachmann Erich** (25. 2. 59), Dr. phil., für Kunstgeschichte. M-Obermenzing, Pagodenburgstraße 12.
- Joannou Perikles-Petros** (25. 2. 59), Dr. phil., für mittel- und neugriechische Philologie. 8012 Ottobrunn, Rosenheimer Landstraße 82 (47 97 95).

Bielefeld Erwin (1. 5. 60), Dr. phil., früher o. Prof. der Universität Greifswald, für klassische Archäologie. 8031 Wessling-Oberpfafenhofen, Haus 53 (500).

Wessel Klaus (1. 5. 60), Lic. theol., Dr. phil., früher pl. a. o. Professor der Universität Greifswald, für frühchristliche und byzantinische Kunstgeschichte. 8035 Gauting, Hubertusstraße 4/I.

Behling Lottlisa (1. 5. 60), Dr. phil., früher pl. a. o. Professor der Universität Jena mit Wahrnehmung des Lehrstuhls für Kunstgeschichte, für mittlere und neuere Kunstgeschichte. M 61, Steinsdorfstraße 21/III.

Baehr Rudolf (1. 12. 60), Dr. phil., für romanische Philologie. M 8, Schneckenburger Straße 35/III (45 04 03).

Neuhäusler Anton (7. 8. 61), Dr. phil., o. Professor für Philosophie an der Pädagogischen Hochschule der Universität München, für Philosophie. M 23, Ungererstraße 18/III.

Messerer Wilhelm (31. 7. 62), Dr. phil., für Kunstgeschichte. 8032 Gräfelfing, Rottenbacher Straße 3a (85 13 12).

Privatdozenten:

Carstens Dorothee (18. 7. 52), Dr. phil., für romanische Philologie. 8021 Icking, Ulrichstraße 59 (0 81 78 / 270).

Lückert Heinz-Rolf (23. 5. 57), Dr. phil., o. Professor an der Pädagog. Hochschule der Universität München, für Psychologie. M-Pasing, Cervantesstraße 6 (88 71 28).

Kammenhuber Annelies (31. 3. 58), Dr. phil., für indogermanische Sprachen des Alten Orients. M 8, Niggerstraße 1 (45 24 49).

Zellinger Eduard (15. 10. 58), Dr. phil., o. Prof. an der Pädagog. Hochschule der Universität München, für Philosophie und Psychologie. M 55, Zirler Straße 6.

Hubala Erich (29. 1. 59), Dr. phil., für Kunstgeschichte. M 27, Beblostraße 2 (48 34 49).

Strohschneider-Kohrs Ingrid (25. 2. 59), Dr. phil., für neuere deutsche Literaturgeschichte. 6 Frankfurt/Main, Letzter Hasenpfad 61.

Boehm Laetitia (10. 4. 59), Dr. phil., für mittlere und neuere Geschichte. M 13, Isabellastraße 28/III (37 39 66).

Wasem Erich (27. 4. 59), Dr. phil., a. o. Professor für Pädagogik an der Pädagogischen Hochschule der Universität München, für Pädagogik. M-Lochhausen, Gündinger Straße 6 (87 64 40).

- Reiffenstein Ingo** (30. 4. 59), Dr. phil., für deutsche Philologie. M 22, Reitmorstraße 54/II (29 77 18).
- Rassem Mohammed** (30. 10. 59), Dr. phil., für allgemeine Kulturlehre. M 13, Blütenstraße 10 (29 81 10). 8211 Rimsting (Tel. 0 80 54 / 4 85).
- Kerschensteiner Julia** (23. 2. 60), Dr. phil., für klassische Philologie. M 13, Griegstraße 13/I.
- Karlinger Felix** (28. 8. 60), Dr. phil., für Volkskunde. M 22, Knöbelstraße 16/I.
- Werner Robert** (29. 9. 60), Dr. phil., für alte Geschichte. 8035 Gaunting, Kr. Starnberg, Danziger Straße 10 (München 86 18 84).
- Schütz Joseph** (1. 3. 61), Dr. phil., für slavische Philologie. M 9, Schönstraße 72 d (49 01 81) (Fakultätsvertreter der Nichtordinarien).
- Ludwig Walther** (11. 4. 61), Dr. phil., für klassische Philologie. M-Neuaubing, Seldeneckstraße 17.
- Moritz Berta** (3. 5. 61), Dr. phil., für engl. Philologie. 85 Nürnberg, Alberichstraße 6 (48 66 36) und M 13, Adalbertstraße 36.
- Fischer Hermann** (4. 5. 61), Dr. phil., für engl. Philologie. M 13, Heßstraße 50/III (59 53 38).
- Lazarowicz Klaus** (30. 8. 61), Dr. phil., für neuere deutsche Literaturgeschichte. 8031 Steinebach am Wörthsee, Etterschlager Str. 43/I.
- Aßfalg Julius** (6. 10. 61), Dr. phil., für Philologie des christlichen Orients. M 8, Burggrafenstraße 5/III (40 05 41).
- Kramer Karl-Sigismund** (13. 10. 61), Dr. phil., für Volkskunde. M 13, Gentzstraße 5/IV (37 53 38).
- Zerries Otto** (27. 10. 61), Dr. phil., für Völkerkunde. M 2, Hilblestraße 12 (6 90 89).
- Brunhölzl Franz** (30. 10. 61), Dr. phil., für lateinische Philologie des Mittelalters. M 27, Ismaninger Straße 106 (48 68 65).
- Westendorf Wolfhart** (21. 3. 62), Dr. phil., für Ägyptologie. 8012 Ottonbrunn bei München, Mozartstraße 87a (47 96 61).
- Heitger Marian** (23. 5. 62), Dr. phil., a.o. Professor für Pädagogik, Vorstand der Pädagogischen Hochschule Bamberg der Universität Würzburg. M 13, Schleißheimer Straße 198 (37 97 12).
- Reindel Kurt** (24. 5. 62), Dr. phil., für mittlere Geschichte und bayerische Landesgeschichte. M 27, Oberföhringer Str. 165 (48 67 17).
- Prijs Leo** (1. 6. 62), Dr. phil., für Judaistik. M 15, Ringseisstraße 12 (53 46 45).

- Ohly Dieter** (11. 7. 62), Dr. phil., Direktor der Staatl. Antikensammlungen München, für klassische Archäologie. M 22, Königinstr. 1.
- Käsbauer Max** (7. 9. 62), Dr. phil., für Philosophie, Logik und Grundlagenforschung. M 13, Heßstraße 51/V.
- Ploß Emil Ernst** (7. 9. 62), Dr. phil., Studienprofessor, für deutsche Philologie. M 13, Clemensstraße 79/I (34 29 62).
- Vajda Ladislaus** (7. 9. 62), Dr. phil., für Völkerkunde. M 2, Hilblestraße 6.
- Bühler Winfried** (7. 9. 62), Dr. phil., für klassische Philologie. M 13, Stauffenbergstraße 7/VIII (37 01 09).
- Schiefele Hans** (10. 1. 63), Dr. phil., für pädagogische Psychologie — liest nicht —. M 56, Ramoltstraße 47.
- Neubauer Helmut** (9. 5. 63), Dr. phil., für Geschichte Osteuropas und Südosteuropas. M 58, Josephsburgstraße 159 (42 20 26).
- Wilhelm Friedrich** (25. 7. 63), Dr. phil., für Indologie und Tibetologie. M 12, Zschokkestraße 42.
- Walter Hans** (25. 7. 63), Dr. phil., für klassische Archäologie. M 2, Meiserstraße 10.
- von Beckerath Jürgen** (25. 7. 63), Dr. phil., für Ägyptologie. M 19, Landshuter Allee 150 (5 14 31 34).
- von Kutschera Franz** (25. 7. 63), Dr. phil., für Logik und Grundlagenforschung. M 23, Gundelindenstraße 5 (33 05 57).
- Herzog Rolf** (25. 7. 63), Dr. phil., für Völkerkunde. Deutsches Archäologisches Institut, Kairo-Zámalek, 22 Sharia Gezira el Wusta.

Lehrbeauftragte Professoren anderer Universitäten:

- Glum Friedrich**, Dr. sc. pol., Dr. jur., Dr. med. h. c., früher apl. a. o. Professor der Universität Berlin, für Staatskunde und Politik. M 19, Südliche Auffahrtsallee 24 (6 34 56).
- Heiler Friedrich**, Dr. theol., Dr. phil., D. D., o. em. Professor für vergleichende Religionsgeschichte und Religionsphilosophie an der Universität Marburg/Lahn. M 19, Klugstraße 59.
- Lehmann F. Rudolf**, Dr. phil., früher aplm. Prof. für Völkerkunde und Religionswissenschaft a. d. Univ. Leipzig, zuletzt Prof. und Vorstand der Abteilung Völkerkunde a. d. Univ. Potchefstroom, S.-Afrika, f. Europäisierungsvorgänge bei Eingeborenenvölkern. M 19, Taxisstraße 17/I.

Schücking Levin Ludwig, Dr. phil., em. o. Professor der Universität Erlangen, für Anglistik. 8105 Farchant/Obb., Schulstraße 20.

Schulze-Sölde Walther, Dr. phil., Dr. jur., früher o. Prof. der Universität Innsbruck, für Metaphysik. M 8, Berlingerweg 18.

Lektoren:

Baldauf Lucia, Lic. phil., für Litauisch. 8018 Grafing, Adalbert-Stifter-Straße 14 (0 81 08 / 549).

Bourke John, Dr. phil., für Übungen in englischer Sprache und Literatur und für Englandkunde. M 23, Germaniastr. 3/IV (36 15 82).

Braun Margareta, Dr. phil., für Einführungskurse in die englische Sprache und Literatur. M 13, Moosacher Straße 47/I.

Davis John F., M. A., für Einführungskurse in die englische Sprache und Literatur. M 19, Volpinistraße 12 (57 18 75).

Eguiagaray Bohigas Francisco, für Spanisch. M 2, Dachauer Str. 145.

Engl Liselotte, Dr. phil., für Spanisch. M 25, Sappelstr. 32 (74 49 06).

de Freitas G., für Brasilianisch. M 22, Kaulbachstraße 31a (22 80 22).

Grosse Jan Piotr, Mgr. jur., für Polnisch. 8133 Feldafing, Bergstr. 6 (0 81 57 / 82 21).

Haralampieff Kyrill, Dr. phil., für Bulgarisch. M 12, Bergmannstraße Nr. 33/IV (53 30 25).

Harding B. R., M. A., für Einführungskurse in die englische Sprache und Literatur. Engl. Seminar der Universität.

Howarth Richard, B. A. Hon., für Einführungskurse in die englische Sprache und Literatur. 8044 Lohhof, Heimgartenstr. 9 (32 10 14).

Launay Jean, für Französisch. M 22, Hohenzollernstr. 15 (36 40 80).

Margetts John, M. A., für englische Sprachübungen. M 23, Mandlstraße 2 (36 48 38).

Moroni Paola, Dr. phil., für Italienisch. M 13, Leopoldstraße 97, bei Walther.

Nakonetschna Hanna, Dr. phil., für Ukrainisch. M 27, Kufsteiner Platz 1/310 (48 37 26).

Pinto Novais José Martins, für Portugiesisch. M 22, Adalbertstraße 30/IV.

Theisen Josef, Dr. phil., für Französisch. Schondorf/Ammersee (Landheim F. 218).

Truffaut Louis, für Französisch. M 9, Agilolfingerstr. 26 (49 94 69).

Turczynski Emanuel, Dr. phil., Dipl. sc. pol., für Rumänisch. M 9, Fasangartenstraße 132 (43 45 78).

Vaisse Pierre, für Französisch. M 22, Kaulbachstraße 35 (22 00 53).

- Wedel Erwin, Dr. phil., für Russisch. M 9, Schönstraße 72d (49 93 06).
Wolf-Rottkay W. H., Dr. phil., für Isländisch und Neuskandinavisches.
M 23, Kaiserplatz 2 (33 50 35).

Lehrbeauftragte:

- Adamczyk Alexander, Dr. phil., für Russisch. M 13, Friedrichstr. 21/I.
Bachmann Heinrich, Stud.-Professor, für lateinische Stilübungen.
8011 Höhenkirchen bei München, Schwabelstraße 9.
Bauer Hermann, Dr. phil., für Quellenkunde der Kunstgeschichte.
8024 Oberhaching bei München, Münchener Straße 23a.
Bausch Hans, Dr. phil., Intendant des SDR, für Geschichte des Rund-
funks. 7 Stuttgart-O., Neckarstraße 145 (29 97 01).
Bayer Karl, Dr. phil., Oberstudienrat, für lateinische Stilübungen.
M 13, Luisenstraße 61 a/II (52 17 16).
Beck Heinrich, Dr. phil., für altwestnordische Sprach- und Literatur-
geschichte. M 13, Neureutherstraße 1 (37 98 70).
Beckenbauer Alfons, Studienprofessor, für lateinische Stilübungen.
83 Landshut, Carosaweg 4 (49 27).
Birnbaum Immanuel, für prakt. Journalismus. M 13, Elisabethstr. 22
(37 12 47).
Bissinger Manfred, für griechische und lateinische Stilübungen.
M 42, Hörkherstraße 1.
Bjellanaes A., Studienrat, für Norwegisch. Nordisches Seminar.
Bockholdt Rudolf, Dr. phil., für Musikwissenschaft. M 22, Kaulbach-
straße 66 (33 25 11).
Brogsitter Karl Otto, Dr. phil., für deutsche Sprache und Literatur
des Mittelalters. M 23, Aachener Straße 2 (34 17 87).
Camaj Martin, Dr. phil., für Albanisch. M 9, Ludmillastraße 1/I.
Cornelius Friedrich, Dr. phil., für Grundfragen der Geschichte des
Alten Orients. 8919 Greifenberg/Ammersee.
Dalfen Joachim, für griechische und lateinische Stilübungen. M 13,
Schmalkaldener Straße 30/3.
Dubar Monique, licenciée d'allemand, für Französisch. M 42, Flantin-
straße 1 bei Klonne.
Dülk Franz, Dr. phil., für Fernsehjournalismus. 7 Stuttgart-Rot, Hoch-
haus Jutta.
Eckardt André, Dr. phil., für koreanische Sprache. 813 Starnberg/See,
Possenhofener Straße 33 (25 31).

- Edsperger Max**, Oberstudienrat, für griechische Stilübungen. M 15, Rückertstraße 6 (53 42 37).
- Enzensberger Christian**, Dr. phil., für englische literaturwissenschaftliche Übungen. M 27, Ismaninger Straße 86/II (48 54 13).
- Eppelsheimer Rudolf**, Dr. phil., für neuere deutsche Literaturgeschichte, Übungen zur Textkritik, Stilistik und Methodik. M 19, Volksgartenstraße 3/II (57 17 86).
- Färber Hans**, Dr. phil., Oberstudiendirektor, für griechische Stilübungen. M 19, Klugstraße 92 (6 17 08).
- Faltner Max**, Dr. phil., Studienrat, für griechische Grundkurse. M 13, Schellingstraße 19/IV (29 53 87).
- Fingerle Anton**, Dr. phil., Stadtschulrat, für lateinische Stilübungen. M 45, Unter der Linde 12 (36 65 68).
- Fleischmann Rose-Marie**, Dr. phil., für Französisch. M 2, Nymphenburger Straße 22/V (55 40 74).
- Frank Alfons**, Dr. phil., Oberstudienrat, für lateinische Grundkurse. M 22, Bürkleinstraße 15/0 (22 46 98).
- Frühwald Wolfgang**, Dr. phil., für neuere deutsche Literaturgeschichte, Übungen zur Textkritik, Stilistik und Methodik. 8901 Stadtbergen üb. Augsburg, Schwalbenstr. 4 (08 21 / 36 74 97).
- Führer Rudolf**, für griechische und lateinische Stilübungen. M 13, Franz-Joseph-Straße 6/II.
- v. Gardner Johann**, für liturgischen Gesang der russisch-orthodoxen Kirche. M 2, Augustenstraße 16 (55 16 08).
- Gerhards Gonde**, Studienprofessorin, für englische Förderkurse. M-Obermenzing, Torriweg 4.
- Glier Ingeborg**, Dr. phil., für deutsche Sprache und Literatur des Mittelalters. M 22, Kaulbachstraße 28.
- Göllner Theodor**, Dr. phil., für Musikwissenschaft. M 19, Hirschgartenallee 46 (57 42 66).
- Göpfert Herbert**, Dr. phil., für Geschichte und Praxis des Verlagswesens. M 13, Blütenstraße 17/19, Rückgebäude (22 37 81).
- Gottwald Johannes**, für englische Sprachübungen. M 25, Slevogtstraße 19 (76 68 50).
- Grebin Vivian**, für englische Sprachübungen. M 23, Franz-Joseph-Straße 20 (33 80 86).
- Grimm Gerhard**, Dr. phil., für Einführung in die Geschichte Südosteuropas. M 59, Waldschulstraße 13.

- Grosser Hartmut**, für griechische und lateinische Stilübungen. M 27, Buschingerstraße 45/0.
- Habicht Werner**, Dr. phil., für Übungen zur englischen Sprache und Literatur. M 8, Sckellstraße 4/II (44 89 36).
- Haensch Günther**, Dr. phil., für Französisch, Katalanisch und Spanisch. M 19, Frickastraße 29 (57 23 89).
- Hager Anton**, Dr. rer. nat., für Stenographie. M 9, Mariahilfpl. 12/4.
- Hahn Gerhard**, Dr. phil., für deutsche Sprache und Literatur des Mittelalters. M 25, Friedrich-Hebbel-Straße 25.
- Happ Erich**, Studienrat, für lateinische Grundkurse. M 13, Ruemannstraße 29 (36 44 95).
- Haselhorst Kurt**, für Musikwissenschaft. M 23, Beichstr. 8 (34 22 22).
- Haug Walter**, Dr. phil., für deutsche Sprache und Literatur des Mittelalters, M-Obermenzing, Paganinistraße 23 (8 19 22).
- Heinelt Gottfried**, Dr. phil., für psychologische Diagnostik. M 13, Tengstraße 32/II (36 52 28).
- Heller Georg**, Dr. phil., für ungarische Sprache und Literatur. M 19, Arnulfstraße 146 (6 77 72).
- Hörmann Wolfgang**, Dr. phil., Direktor der Bayer. Staatsbibliothek, für Bibliothekskunde und Bibliotheksgeschichte. M 23, Jungwirthstraße 20.
- Hötzl Franz**, Studienprofessor, für griechische Grundkurse. M 13, Ainmillerstraße 24/IV (33 60 49).
- Hofmann Annelies**, Dr. phil., für deutsche Sprache und Literatur des Mittelalters. M 22, Ottingenstraße 8 a (29 41 33).
- Jäger Gerhard**, für griechische und lateinische Stilübungen. M 19, Wilderich-Lang-Straße 14/III.
- Jahn Wolfgang**, Dr. phil., für neuere deutsche Literaturgeschichte, Übungen zur Textkritik, Stilistik und Methodik. M 9, Ludmillastraße 19 (49 52 40).
- Joerger Konrad**, Dr. phil., für Psychol. Diagnostik. 8032 Lochham, Jahnstraße 43.
- Kaletsch Hans**, Dr. phil., für Einführung in die Alte Geschichte. M 23, Ohmstraße 3/III (33 53 12).
- Kassian Alexander**, Dipl.-Psych., für Klinische Psychologie. M 27, Sternwartstraße 21 (48 08 21).
- Kemper Ulrich**, für Thai. M 9, Athener Straße 6.

- Kluge Inge-Lore**, Dr. phil., für japanische Kanbun-Literatur.
806 Dachau, Brunhildenstraße 1.
- Kohl Margaret**, M. A., B. Litt., für Einführungskurse in die englische
Literatur. 8011 Forstinning, Siegstätterweg 11.
- Kron Wolfgang**, Dr. phil., für neuere deutsche Literaturgeschichte,
Übungen zur Textkritik, Stilistik und Methodik. M-Feldmoching,
Richardstraße 4.
- Kunert Ilse**, Dr. phil., für Altkirchenslavisch. M 27, Buschingstr. 65
(48 43 46).
- Leitner Anton**, für lateinische Stilübungen. 8031 Weßling, Obere
Seefeldstraße 15.
- Lukasczyk Kurt**, Dr. phil., für Sozialpsychologie. M-Obermenzing,
Feichthofstraße 165 (83 03 05).
- Mach Otto**, Dr. phil., für bibliographische Einführung in die Ost- und
Südosteuropaforschung. M 9, Seybothstraße 18/I.
- Maier Friedrich**, für griechische Stilübungen. M 22, Motorstraße
Nr. 38/IV e.
- Max Hermann**, Oberstudiendirektor i. R., für Französisch. M 19,
Andréestraße 2/I.
- Mehl Dieter**, Dr. phil., für Übungen zur englischen Sprache und
Literatur. 8032 Lochham bei München, Erlenstraße 10 (85 25 30).
- Mehringer Andreas**, Dr. phil., für Sozialpädagogik. M 19, Waisen-
hausstraße 20.
- Meier-Ewert Charity**, B. A., für englische altsprachliche Übungen.
M 15, Reisingerstraße 15 (55 22 57).
- Meister Klaus**, für Einführung in die Alte Geschichte, M 13, Habsbur-
gerstraße 1/I (36 03 09).
- Metrewell Artschil**, für Georgisch. M 5, Reichenbachstraße 9/IV
(29 54 46).
- Mohr Wolfgang**, Dipl.-Ing., für chinesische Zeitungsgeschichte und
chinesische Zeitungs- und Umgangssprache. M 27, Buschingstr.
Nr. 61/VI (48 22 41).
- Morgenstern Claus**, Studienprofessor, für Französisch. M 8, Stein-
hauser Straße 27/II (45 18 52).
- Moser-Philtsov Maria**, Dr. phil., für Neugriechisch. M 23, Karl-Theo-
dor-Straße 33 a/0 (36 23 86).
- Müller Gerhard**, für Französisch. M 27, Ismaninger Str. 75 (48 63 02).
- Müller-Bochat Eberhard**, Dr. phil., für Spanisch und Französisch.
M 23, Germaniastraße 15.

- Naumann Wolfram**, Dr. phil., für japanische Sprache. Unterpaffenhofen, Fichtenstraße 25 d.
- Neumann Erich Peter**, für Demoskopie, Institut für Demoskopie. 7753 Allensbach/Bodensee.
- Niedermayer Franz**, Dr. phil., Oberstudienrat, für hispanische Literatur- und Geistesgeschichte. M 2, Alfonsstraße 11 (6 83 74).
- Niggel Günther**, für neuere deutsche Literaturgeschichte, Übungen zur Textkritik, Stilistik und Methodik. M 19, Löfftzstraße 1.
- Onder Ahmet**, für türkische Sprache. M 23, Eisenacher Straße 4 (36 46 36).
- Osthoff Wolfgang**, Dr. phil., für Musikwissenschaft. M 13, Krumbacherstraße 4.
- Oswald Werner**, Dr. phil., für Französisch. M-Pasing, Paul-Hösch-Straße 5.
- Owen Leslie**, Leiter der engl. Abt. d. Dolmetscher-Instituts München, für englische Sprachübungen. M 2, Brienner Straße 14/III.
- Passow Wilfried**, für Theatergeschichte. M 22, Bruderstraße 1/IV.
- Petzsch Christoph**, Dr. phil., für Sprach- und Interpretationsübungen zur deutschen Literatur des Mittelalters. M 42, Valpichlerstr. 76.
- Pfaff Maurus O.S.B.**, Dr. phil., für Gregorianik. 7207 Erzabtei Beuron/Hohenzollern.
- Pfister Raimund**, Dr. phil., Oberstudienrat, für lateinische Stilübungen. M 19, Pötschnerstraße 8/I (6 51 16).
- Pichottka Ilse**, Dr. phil., für Kinder- und Jugendpsychologie. M 13, Rambergstraße 8/0 (33 24 54).
- Piel Friedrich**, Dr. phil., für Historische Technologie der Künste. M 23, Düsseldorfer Straße 7 (33 61 63).
- Pirayech Purandocht**, für persische Sprache. M 8, Einsteinstr. 187.
- Popinceanu Ion**, Dr. phil., Priv.-Doz., für Rumänisch. 852 Erlangen, Hedenusstraße 17.
- Proebst Hermann**, für praktischen Journalismus. M 2, Sendlingerstraße 80.
- Rein Kurt**, Dr. phil., für deutsche Sprache und Literatur des Mittelalters. M 9, Lohstraße 65 (22 82 71).
- Riehle Wolfgang**, für englische Sprachübungen. M 13, Barerstr. 47, bei Auerhahn.
- Roellenbleck Georg**, für Französisch. M 15, Pettenkofferstraße 36.

- Scheibe Wolfgang**, Dr.phil., für Erwachsenenbildung. M 9, Schönstraße 72 (49 85 51).
- Schick Philippine**, für englische Sprachübungen. M 13, Adalbertstraße 36/II.
- Schier Kurt**, Dr. phil., Einführung in die Edda- und Saga-Lektüre. 8024 Deisenhofen bei München, Ringstraße 140.
- Schlötterer Reinhold**, Dr. phil., für Musikwissenschaft. M 13, Tengstraße 42 (36 40 03).
- Schmid Hans**, Dr. phil., für Musikwissenschaft. 808 Emmering, Post Fürstenfeldbruck, Hauptstraße 23 (Fürstenfeldbruck 21 83).
- Schmidt Hans**, Dr. phil., für amerikanische Geschichte. M 2, Herzog-Wilhelm-Straße 25/III (24 25 06).
- Schopf Alfred**, Dr. phil., Studienprofessor, für Einführungskurse in die englische Sprache. 8021 Hohenschäftlarn, Hangweg 6.
- Schottmann Hans Heinrich**, Dr. phil., für deutsche Sprache und Literatur des Mittelalters. M-Untermenzing, Karl-Schmolz-Str. 10.
- Sebald Barbara**, B. A., für Einführungskurse in die englische Sprache und Literatur. M 8, St.-Veit-Straße 32/I.
- Seitz Konrad**, Dr. phil., für lateinische Stilübungen. M 23, Clemensstraße 32/III.
- Sieper Roswitha**, Dr. phil., Oberstudiendirektorin, für Englandkunde. M 23, Bonner Straße 24.
- Söll Ludwig**, Dr. phil., wiss. Assistent, für Französisch und Spanisch. M 23, Speyerer Straße 9 (34 13 35).
- Stanchina Peter**, Intendant, für Theatergeschichte (Regie). M 49, Pippingplatz 3 (79 67 35).
- Starkulla Heinz**, Dr. phil., für Zeitungsgeschichte. 815 Holzkirchen, Auf der Höh 4 (6 50).
- Steiner Eliane**, licenciée ès lettres, für Französisch. M 27, Richard-Strauß-Straße 111 (48 47 29).
- Stuber Max**, Dipl.-Ing., Dr. phil., für Arbeitspsychologie und Statistik, für Psychologen. M 19, Barellistraße 12.
- Tietze Franz**, Dr. phil., für lateinische Stilübungen. M 23, Herzogstraße 55 (34 19 85).
- Traimer Roswitha**, Dr. phil., für Musiktheorie. M 13, Tengstraße 42 (36 40 03).
- Trauzettel Rolf**, für Einführung in die chinesische Schriftsprache. M 42, Valpichlerstraße 59, II. Aufg.

- Tröger Walter**, Dr. phil., Dipl.-Psych., wiss. Assistent, für Einführung in die Erziehungswissenschaft. M 9, Agilolfinger-Platz 9.
- Ulich Eberhard**, Dr. phil., für Arbeits- und Betriebspsychologie. M 9, Grünwalder Straße 198 a (49 42 52).
- Völker Paul Gerhard**, für deutsche Sprache und Literatur des Mittelalters. 8042 Schleißheim, Parksiedlung 213/V.
- Voit Ludwig**, Dr. phil., Oberstudiendirektor, für lateinische Grundkurse. M 8, Prinzregentenstraße 72/III (44 29 74).
- Wachinger Burghart**, Dr. phil., für deutsche Sprache und Literatur des Mittelalters. M 2, Theresienstraße 60/II (29 28 83).
- Waeltnr Ernst**, Dr. phil., für Musikwissenschaft. M 13, Görresstr. 22.
- Wagner Lutz**, Dr. phil., für Graphologie. M-Obermenzing, Kaskadenweg 12 (57 24 05).
- Wallenreiter Christian**, Intendant, für Rundfunkkunde. M 2, Rundfunkplatz 1.
- Weber Egbert**, Dr. phil., Honorarprofessor, für Sozialphilosophie und amerikanische Sozialgeschichte. M 23, Klementinenstraße 14.
- Weber Friederike**, Dr. phil., für deutsche Sprache und Literatur des Mittelalters. München-Lohhof, Buchenstr. 57 (32 11 30).
- Weiß Wolfgang**, für Einführungskurse in die englische Sprache und Literatur. M 23, Rheinstraße 1/I (34 25 49).
- Wentzlaff-Eggebert Christian**, für Französisch. M-Obermenzing, Franz-Wüllner-Straße 4 (88 71 82).
- Wolf-Rottkay W. H.**, Dr. phil., für englische Wortkunde und Phonetik. M 23, Kaiserplatz 2/I (33 50 35).
- Würzbach Natascha**, für englische Sprachübungen. M 13, Ansbacher Straße 3/V, bei Decker (37 23 71).
- Zahn Manfred**, Dr. phil., für transzendentalen Kritizismus. 8175 Reichersbeuern, Bahnhofstraße 17 (Tel. Bad Tölz 22 68).
- Zehetmeier Winfried**, Dr. phil., für Sprechkunde, Rhetorik und Vortragkunde. M 55, Sonnenblumenstraße 1.
- Zeller Alfred**, Studienprofessor, für griechische Grundkurse. M 13, Guddenstraße 18 (33 27 79).
- Zieris Franz**, Dr. phil., Dipl.-Psych., wiss. Assistent, für Einführung in die Erziehungswissenschaft. M-Pasing, Agnes-Bernauer-Str. 236 (88 75 48).
- Zimmermann Fritz**, Dr. phil., Archivdirektor, für Archivwissenschaft. M, Montsalvatstraße 11/0 (33 52 32).
- Zohari Irai**, für persische Sprache. M 13, Türkenstraße 58.

Naturwissenschaftliche Fakultät

Ordentliche öffentliche Professoren:

- * **Tietze Heinrich** (1. 10. 13), Dr. phil., Geh. Regierungsrat, für Mathematik. M 23, Trautenwolfstraße 7/II.
- * **Perron Oskar** (1. 4. 14), Dr. phil., Dr. d. Naturw. eh. h., Dr. rer. nat. h. c., Geh. Regierungsrat, für Mathematik. M 27, Friedrich-Herschel-Straße 11.
- * **Wilkens Alexander** (1. 10. 16), Dr. phil., für Astronomie. M 27, Oberförhringer Straße 10 (48 19 58).
- * **Frisch Karl Ritter von** (1. 10. 21), Dr. phil., Dr. phil. h. c., Dr. rer. nat. h. c., Dr. phil. h. c., Dr. phil. h. c., für Zoologie und vergl. Anatomie. M 9, Über der Klause 10 (49 29 38).
- * **König Robert** (15. 12. 21), Dr. phil., für Mathematik. M 13, Adelheidstraße 21/II.
- * **Stamm Johannes** (1. 8. 23), Dr. pharm., Dr. rer. nat. h. c., für Pharmakognosie und Pharmazie. M 59, Dar-es-Salaam-Str. 11 (46 82 27).
- * **Buchner Paul** (7. 8. 23), Dr. phil., Dr. med. h. c., Dr. sci. biol. h. c., für Zoologie, Porto d'Ischia (Napoli), Via S. Alessandro 15.
- * **Kraus Ernst** (1. 12. 24), Dr. phil., für Geologie. M-Obermenzing, Verdisträße 40 (57 26 57).
- * **Gerlach Walther** (1. 1. 25), Dr. rer. nat., Dr. rer. nat. h. c., Dr. med. h. c., für Experimentalphysik. M 13, Franz-Joseph-Straße 15/II (Gartenhaus) (36 05 42).
- * **Schoenberg Erich** (1. 10. 26), Dr. phil., für Astronomie. M 27, Sternwartstraße 23 (48 00 41). 8211 Rimsting am Chiemsee (Prien 527).
- Brauner Leo** (15. 10. 33), Dr. phil., für Botanik, Vorstand des Botanischen Instituts. M 19, Menzinger Straße 69 (57 40 33).
- * **Geiger Rudolf** (24. 11. 37), Dr. phil., für Meteorologie. M-Pasing, Perlschneiderstraße 18 (88 52 36).
- Bamann Eugen** (1. 10. 42), Dr. phil., für Pharmazeutische Chemie und Lebensmittelchemie, Vorstand des Instituts für Pharmazie und Lebensmittelchemie. M 19, Tizianstraße 129 (6 51 77).
- Louis Herbert** (1. 12. 43), Dr. phil., für Geographie, Vorstand des Geographischen Instituts. M 2, Luisenstraße 37/III (52 21 80).
- Maucher Albert** (4. 10. 47), Dr.-Ing., für allgemeine und angewandte Geologie und Mineralogie. Vorstand des Instituts für allgemeine und angewandte Geologie und Mineralogie. M 2, Luisenstraße 37 (52 14 94).
- * **Schmidt Robert** (20. 1. 48), Dr. phil., für Mathematik, M 2, Schützenstraße 10 (59 16 04).

- * **Reich Hermann** (1. 6. 48), Dr. phil. nat., für Geophysik. 34 Göttingen, Schlözerweg 11.
- Saller Karl** (17. 12. 48) Dr. phil. (rer. nat.), Dr. med., Dr. phil. h. c., für Anthropologie und Humangenetik, Vorstand des Instituts für Anthropologie und Humangenetik. 8021 Großhesselohe bei München, Kastanienallee 9 (79 52 36).
- * **Menzer Georg** (28. 11. 49), Dr. phil., für Kristallographie und Mineralogie. 8035 Gauting, Luitpoldstraße 12½ (86 16 22).
- Schwab Georg-Maria** (1. 3. 50). Dr. phil., Dr. rer. nat. h. c., für Physikalische Chemie, Vorstand des Physik.-Chem. Instituts. M 15, St.-Pauls-Platz 9/I (53 20 50).
- Dehm Richard** (17. 4. 50), Dr. phil., für Paläontologie und historische Geologie, Vorstand des Instituts für Paläontologie und historische Geologie, Direktor der Bayer. Staatssammlung für Paläontologie und historische Geologie. M 2, Luisenstr. 37/III (52 15 11).
- Bopp Fritz** (21. 12. 50), Dr. phil. nat., für theoretische Physik, Vorstand des Instituts für theoretische Physik. M 23, Sulzbacher Straße 3 (33 37 11).
- Kaestner Alfred** (1. 3. 51), Dr. phil., für spezielle Zoologie. I. Direktor der Wissenschaftlichen Sammlung des Bayer. Staates. M 9, Grünwalder Straße 225 b.
- Wiberg Egon** (10. 7. 51), Dr.-Ing., Dr. rer. nat. h. c., für Anorganische Chemie, Vorstand des Instituts für Anorganische Chemie (55 79 76). M 19, Tiepolostraße 1 (57 38 62).
- Rollwagen Walter** (22. 1. 52), Dr. phil., für Experimentalphysik, Vorstand des II. Physikalischen Instituts. M 23, Giselastraße 17/I (33 40 97).
- Huisgen Rolf** (8. 4. 52), Dr. rer. nat., für Organische Chemie, Vorstand des Instituts für Organische Chemie. M 22, Kaulbachstr. 10 (29 05 93).
- Autrum Hansjochen** (1. 11. 52), Dr. phil., für Zoologie und vergleichende Anatomie, Vorstand des Zoologischen Instituts. M 22, Veterinärstraße 7.
- Lynen Feodor** (23. 10. 53), Dr. phil., Dr. med. h. c., für Chemie, Vorstand des Instituts für Biochemie, Direktor des Max-Planck-Instituts für Zellchemie. 813 Starnberg, Schießstättstraße 10 (0 8151 / 20 86).
- Stein Karl** (1. 1. 55), Dr. phil., für Mathematik, Vorstand des Mathematischen Instituts, Prodekan. M 9, Ulmenstr. 14 (49 42 09).
- Richter Hans** (28. 3. 55), Dr. phil., für mathemat. Statistik und Wirtschaftsmathematik, Vorstand des Mathematischen Instituts. M 22, Lerchenfeldstraße 8/I (29 43 47).

- Möller Fritz** (22. 12. 55), Dr. phil. nat., für Meteorologie, Vorstand des Meteorologischen Instituts. M 13, Friedrichstraße 21/III (33 98 26).
- Faessler Alfred** (7. 9. 56), Dr. phil. nat., für Experimentalphysik, komm. Leiter des I. Physik. Instituts. M 19, Wilhelm-Düll-Str. 18 (6 60 76).
- Schober Herbert** (1. 1. 57), Dr. phil., Dr. med., für medizinische Optik, Vorstand des Instituts für Medizinische Optik. M-Untermenzing, Mangstraße 28.
- Angenheister Gustav** (16. 8. 57), Dr. rer. nat., für Geophysik, Vorstand des Instituts für Angewandte Geophysik, Direktor des Geophysikalischen Observatoriums (Fürstenfeldbruck). M 19, Sophie-Stehle-Straße 14 (57 20 47).
- Merxmüller Hermann** (1. 9. 58), Dr. rer. nat., für Systematische Botanik, Vorstand des Instituts für Systematische Botanik, Direktor der Botanischen Staatssammlung, Dekan. M 19, Menzinger Straße 67 (57 40 33).
- Schlüter Arnulf** (8. 9. 58), Dr. rer. nat., für theoretische Physik. M 27, Effnerstraße 124 (48 64 88).
- Jagodzinski Heinz** (10. 6. 59), Dr. rer. nat., für Kristallographie und Mineralogie, Vorstand des Instituts für Kristallographie und Mineralogie. 8033 Planegg, Mühlfeldstraße 23.
- Fischer Ernst Otto** (16. 6. 59), Dr. rer. nat., für Anorganische Chemie, Abteilungsvorstand im Institut für Anorganische Chemie. M-Solln, Sohnckestraße 16 (79 46 23).
- Hörhammer Ludwig** (1. 2. 60), Dr. phil., Prof. h. c., Dr. h. c., für Pharmakognosie, Vorstand des Instituts für Pharmazeutische Arzneimittellehre. M-Obermenzing, Fasanenstraße 19 (57 09 62).
- Wellmann Peter** (1. 11. 61), Dr. rer. nat., für Astronomie, Vorstand der Universitäts-Sternwarte. M 27, Sternwartstraße 23 (48 00 41).
- Heinz Erhard** (30. 3. 62), Dr. rer. nat., für Angewandte Mathematik, Vorstand des Mathematischen Instituts. M 55, Waldgartenstraße 23/1 (74 38 98).
- Koecher Max** (1. 10. 62), Dr. rer. nat., für Mathematik, Vorstand des Mathematischen Instituts. M-Pasing, Berrschestr. 2 (88 52 86).
- Kaudewitz Fritz** (11. 7. 63), für Genetik, Honorarprofessor der Freien Universität Berlin, Vorstand des Instituts für Genetik (im Aufbau), Maria-Ward-Str., Leiter des Max-Planck-Instituts für vergleichende Erbbiologie und Erbpathologie, Berlin-Dahlem, Ehrenbergstr. 26—28 (76 29 52).

Kasch Friedrich (9. 9. 63), Dr. rer. nat., für Mathematik, Vorstand des Mathematischen Instituts. M 9, Lindenstraße 21.

Gericke Helmuth (7. 11. 63), Dr. phil., für Geschichte der Naturwissenschaften, Vorstand des Instituts für Geschichte der Naturwissenschaften. M 13, Schellingstraße 2-8.

Gast der Fakultät:

Butenandt Adolf (1933), Dr. phil., Dr. med. h. c., Dr. med. vet. h. c., Dr. rer. nat. h. c., D. phil. h. c., Dr. Sci. h. c., D. med. h. c., für Physiologische Chemie, Präsident der Max-Planck-Ges., Direktor des Max-Planck-Instituts für Biochemie, M 15, Goethestraße 31 (59 42 61); M-Obermenzing, Marsopstraße 5 (88 54 90).

Planmäßige außerordentliche Professoren:

* **Schmidt Erich** (1. 4. 23), Dr. phil., für Organische Chemie. M 22, Ludwigstraße 17 a/IV.

Klement Robert (1. 8. 42), Dr. phil., für Anorganische und Analytische Chemie. 808 Fürstenfeldbruck, Fürstenfelder Straße 17/I (0 81 41 / 31 45).

Fischer Georg (2. 4. 48), Dr. phil., für Gesteinskunde, Vorstand des Instituts für Gesteinskunde. M 19, Bothmerstraße 12/I (6 30 71).

Hafner Klaus (15. 5. 62), Dr. phil., für Organische Chemie. M 23, Speyererstr. 4 (34 36 75).

Hollmann Günther (15. 5. 62), Dr. rer. nat., für Physik der Atmosphäre, Vorstand des Instituts für Theoretische Meteorologie. M 49, Frühholzstraße 1 (79 70 94).

Zimmermann Herbert (1. 11. 63), Dr. rer. nat., für Theoretische organische Chemie. M 23, Bismarckstraße 17.

Honorarprofessoren:

Schröder Joachim (3. 7. 47), Dr. phil., für Paläontologie und historische Geologie, Direktor der Staatssammlung für Paläontologie und historische Geologie i. R. 8023 Pullach b. München, Habenschadenstraße 19.

Kölzer Joseph (18. 7. 47), Dr. phil., für Meteorologie. 8036 Herrsching, Keramische Straße 23 (Tel. Herrsching 530).

Fues Erwin (25. 8. 47), Dr. phil., für theoretische Physik. 7 Stuttgart-N, Am Bismarckturm 58.

Franke Heinrich (30. 1. 51), Dr. phil., Dr. med. h. c., für Röntgenphysik. 852 Erlangen, Burgbergstraße 36.

Welker Heinrich (9. 4. 54), Dr. phil., für Physik. 852 Erlangen, Föhrenweg 5.

Kraus Otto (1. 4. 55), Dr. phil., für Mineralogie und für Naturschutz, Regierungsdirektor, Leiter der Landesstelle für Naturschutz beim Bayer. Staatsministerium des Innern. M 23, Ungererstraße 58/I.

Eppler Wilhelm Friedrich (13. 4. 55), Dr. rer. nat., für Mineralogie unter besonderer Berücksichtigung der Edelsteinkunde. 8393 Freyung v. W., Wiedes Carbidwerk.

Balke Siegfried (6. 7. 56), Dr.-Ing., für Chemiewirtschaft, M 22, Lerchenfeldstraße 9.

Graßmann Wolfgang (29. 11. 56), Dr. phil., für Organische Chemie und Biochemie, Direktor des Max-Planck-Instituts für Eiweiß- und Lederforschung, Schillerstraße 46 (59 52 67); privat: M 23, Jungwirthstraße 10 (33 24 93).

Lorenz Konrad (15. 7. 57), Dr. phil., Dr. med., für Zoologie. 813 Seewiesen, Post Starnberg/Obb.

Biermann Ludwig (17. 1. 59), Dr. phil., für Astrophysik, Direktor des Instituts für Astrophysik am Max-Planck-Institut für Physik und Astrophysik. M 23, Rohmederstraße 12 (36 61 44).

Heisenberg Werner (17. 1. 59), Dr. phil., für theoretische Physik. Direktor des Instituts für Physik am Max-Planck-Institut für Physik und Astrophysik. M 23, Rheinlandstraße 1 (36 62 55).

A u ß e r p l a n m ä ß i g e P r o f e s s o r e n :

** **Böhm Friedrich** (3. 2. 20), Dr. phil., für Mathematik. M 23, Dietlindenstraße 11 (36 04 83).

** **Krieg Hans** (6. 8. 27), Dr. phil., Dr. med., für Zoologie, I. Direktor der Wissenschaftlichen Sammlungen des Bayerischen Staates i. R. 819 Waldram b. Wolfratshausen, Bungalow-Siedlung.

Bertho Alfred (6. 6. 32), Dr. phil. nat., für Chemie. M 23, Hollandstraße 13/I (33 54 67) (Fakultätsvertreter der Nichtordinarien).

Jacobs Werner (19. 3. 37), Dr. phil., für Zoologie, Konservator. M 58, Dorotheenstraße 15.

Vogel Kurt (23. 8. 40), Dr. phil., für Geschichte der Mathematik. M 23, Isoldenstraße 14 (33 56 13).

Klages Friedrich (15. 9. 41), Dr. phil., für Chemie. M 22, Schackstraße 5/V r. (36 10 03).

Fehn Hans (3. 7. 42), Dr. phil., für Geographie. M 45, Hortensienstraße 5 (36 62 49).

- Dane Elisabeth** (29. 9. 42), Dr. phil., für Chemie, Konservatorin. 8035 Gauting, Römerstraße 16 (86 17 49).
- Neumaier Ferdinand** (16. 12. 42), Dr. phil., für Geologie, Direktor bei den Wissenschaftlichen Sammlungen. M 27, Friedrich-Herschel-Straße 11 (48 16 28).
- Auer Hermann** (19. 1. 43) Dr. phil. nat., für Physik. M 2, Sophienstraße 2 (55 21 72) (Fakultätsvertreter der Nichtordinarien).
- Reichert Benno** (6. 7. 43), Dr. phil., für Pharmazeutische Chemie und Lebensmittelchemie. M 8, Richard-Strauß-Straße 15 (44 87 74).
- Fochler-Hauke Gustav** (13. 6. 44) Dr. phil., für Geographie. M 13, Elisabethstraße 40/V.
- Souci S. Walter** (9. 7. 46), Dr. phil., für angewandte und Lebensmittelchemie, Direktor der Deutschen Forschungsanstalt für Lebensmittelchemie und Vorstand der Chemischen Abteilung des Balneologischen Instituts bei der Universität München. M 13, Habsburger Platz 3 (dienstl. 33 24 80 und 36 28 30, privat 36 19 69).
- Kahmann Hermann** (29. 5. 47), Dr. phil., für Zoologie. M 59, Waldschulstraße 42.
- Schütte Karl** (10. 5. 51), Dr. phil., für Astronomie, früher o. Professor an der Universität Wien (1. 10. 40). M-Obermenzing, Thuillestraße 31/I.
- Thies Heinrich** (2. 8. 51), Dr. rer. nat., für Pharmazie und Lebensmittelchemie, Abteilungsvorstand am Institut für Pharmazie und Lebensmittelchemie. Mü.-Obermenzing, Böhlaustr. 22 (88 65 14).
- Wille Franz** (23. 11. 51), Dr. phil., für Chemie. M-Obermenzing, Paganinistraße 32 (88 76 04).
- Springer Rudolf** (12. 1. 53), Dr. phil. nat., für Pharmazie und Lebensmittelchemie. Abteilungsvorstand am Institut für Pharmazie und Lebensmittelchemie. M 19, Hengelerstraße 7/I (5 14 45 11).
- Hüttel Rudolf** (9. 2. 53), Dr. phil. nat., für Chemie. 8032 Gräfelfing b. München, Hasenstraße 11 (85 18 77).
- Seebach Karl** (30. 9. 55), Dr. rer. nat., für Mathematik, Oberstud.-Rat. M 19, Walhallastraße 5 (57 37 22).
- Bukatsch Franz** (6. 6. 56), Dr. phil., für Botanik, Oberstudienrat. M 42, Salzburger Straße 4 (1 83 71).
- Dickel Gerhard** (31. 1. 57), Dr. rer. nat., für Physikalische Chemie, Konservator. 8021 Großhesselohe bei München, Karwendelstr. 15 (79 54 07).

- Krauss Walter** (12. 2. 57), Dr. phil., für Physikalische Chemie. M 27, Morgenrothstraße 15 (22 86 61, Nebenstelle 554).
- Barthelmeß Alfred** (11. 4. 57), Dr. phil., für Botanik. M 19, Prinzenstraße 83/II.
- Dannenberg Heinz** (22. 1. 58), Dr.-Ing. für Organische Chemie, stellvertretender Direktor des Max-Planck-Instituts für Biochemie. M 15, Goethestraße 29 (59 42 61).
- Schmeidler Felix** (10. 2. 58), Dr. rer. nat., für Astronomie, wiss. Assistent. M 22, Widenmayerstraße 23/IV.
- Schaefer Ingo** (12. 3. 58), Dr. rer. nat., für Geographie, Konservator. 8032 Gräfelling bei München, Maria-Eich-Straße 120 (89 94 85).
- Buchner Hans** (27. 3. 58), Dr. phil., für Zoologie, Oberstudiendirektor. M 19, Löfftzstraße 3/II.
- Müller Hans Gerhard** (8. 1. 59), Dr. rer. nat., für Meteorologie, Oberreg.-Rat, DVL, Institut für Physik der Atmosphäre, München, Flughafen München-Riem (47 01 56); 8042 Schleißheim, Haselsbergerstraße 219 d.
- Behringer Hans** (8. 7. 59), Dr. rer. nat., für Organische Chemie. M 27, Ismaninger Straße 73 (48 63 01).
- Fraunberger Friedrich** (18. 11. 59), Dr. rer. nat., für Physik, Konservator. M 13, Akademiestraße 11/IV (33 63 95).
- Ullmann Elsa** (13. 1. 61), Dr. rer. nat., für Pharmazeutische Technologie, Abteilungsvorstand am Institut für Pharmazie und Lebensmittelchemie, Konservatorin. M-Solln, Sambergerstr. 6 (79 57 50).
- Stuke Bernhard** (16. 1. 61), Dr. rer. nat., für Physikalische Chemie, 8026 Ebenhausen/Isartal, Hackerstraße 36 (Ebenhausen 868).
- Hofmann Gustav** (12. 6. 62), Dr. rer. nat., für Meteorologie, Observator. M 13, Luisenstraße 63a (52 21 57).
- Hagn Herbert** (1. 12. 62), Dr. rer. nat., für Geologie und Paläontologie. M 19, Mettinghstraße 4/I (6 66 58).
- v. Dehn Magdalena** (1. 12. 62), Dr. phil., für Zoologie. M 8, Steinhäuser Straße 21/0.
- Moser Heribert** (11. 3. 63), Dr. rer. nat., für Experimentalphysik, Studienprofessor. M 13, Rambergstraße 8 (33 95 43).
- Krauz Jakob** (5. 4. 63), Dr. rer. nat., für Experimentalphysik. M 13, St.-Blasien-Straße 7.

Rieger Georg Johann (12. 9. 63), Dr. rer. nat., für Mathematik. M 61, Bernt-Notke-Weg 26.

Zieglmayer Gerfried (25. 10. 63), Dr. rer. nat. et med., für Anthropologie und Humangenetik. M 42, Schladminger Straße 28 (1 67 08).

Privatdozenten:

Hardtwig Erwin (10. 3. 45), Dr. phil., für Geophysik. M 13, Friedrichstraße 17.

Hellmich Walter (10. 9. 51), Dr. phil., für Systematische Zoologie und Tiergeographie, Direktor bei den Wissenschaftlichen Sammlungen. M 19, Menzinger Straße 67 (57 02 60).

Förtsch Otto, (8. 5. 52), Dr. rer. nat., für Geophysik, Direktor bei den Wissenschaftlichen Anstalten. 808 Fürstenfeldbruck, Puchermühlstraße 32 (0 81 41 / 32 02).

Kinder Ernst (7. 10. 52), Dr. phil., für Elektronenmikroskopie und Elektronik. M 8, Zaubzerstraße 60/0.

Güttler Adalbert (15. 7. 54), Dr. rer. nat., für Astrophysik, wiss. Assistent an der Sternwarte. M 27, Ebersberger Straße 22.

Kallinich Günter (20. 9. 55), Dr. rer. nat., für Pharmazie und Lebensmittelchemie, Konservator am Institut für Pharmazie und Lebensmittelchemie. M 8, Rosenheimer Straße 2/III (44 81 29).

Schneider Hans-Jochen (18. 1. 58), Dr. rer. nat., für Geologie. M 13, Krumbacher Straße 4/0 (37 62 02).

Wittig Franz Eberhard (3. 7. 58), Dipl.-Ing., Dr. rer. nat., für Physikalische Chemie, wiss. Assistent. Mü.-Solln, Bestelmeyerstr. 10.

Burkhardt Dietrich (29. 7. 58), Dr. rer. nat., für Zoologie, Konservator. 8024 Deisenhofen, Innerer Stockweg 4 (47 43 03).

Schriever Karl (6. 10. 58), Dr. rer. nat., für Pharmazie, wiss. Oberassistent am Institut für Pharmazie und Lebensmittelchemie. M 42, Fürstenrieder Straße 143/IV (1 92 26).

Schötz Franz (4. 2. 59), Dr. rer. nat., für Botanik, Oberkonservator am Botanischen Garten. M 19, Menzinger Straße 71 (57 40 33).

Schneider Dietrich (25. 2. 59), Dr. rer. nat., für Zoologie, Leiter der Abteilung für vergleichende Nervenphysiologie an der Deutschen Forschungsanstalt für Psychiatrie (Max-Planck-Institut), M 23, Kraepelinstraße 2 (33 80 24); Mü.-Obermenzing, Michel-speckstraße 1 (88 78 02).

Poelt Josef (23. 3. 59), Dr. rer. nat., für Systematische Botanik, Oberkonservator bei der Botanischen Staatssammlung. M 9, Waidbrucker Straße 7 (49 74 48).

- Trapmann Heinz** (16. 8. 59), Dr. rer. nat., für Pharmazie, Oberstabsapotheker, wiss. Mitarbeiter am Institut für Pharmazie und Lebensmittelchemie. M 12, Ganghoferstraße 60/II (76 17 84).
- Block Joachim Hermann** (1. 1. 60), Dr. rer. nat., für Physikalische Chemie. 31, Av. Louis Clesse, Bruxelles/Belgien — z. Zt. beurlaubt.
- Noller Heinrich** (1. 1. 60), Dr. rer. nat., für Physikalische Chemie, wiss. Assistent am Institut für Physikalische Chemie. M 23, Clemensstraße 48/IV (Fakultätsvertreter der Nichtordinarien).
- Biekert Ernst** (17. 2. 60), Dr. rer. nat., für Chemie, Mitglied des Vorstandes der Knoll AG., Leitung der Forschung. 68 Mannheim-Lindenhof, Belchenstraße 15.
- Lüst Reimar** (1. 3. 60), Dr. rer. nat., für theoret. Physik, Direktor des Instituts für Extraterrestrische Physik am Max-Planck-Institut für Physik und Astrophysik. M, Flemingstraße 53 (48 59 27).
- Ugi Ivar** (16. 3. 60), Dr. rer. nat., für Organische Chemie, wiss. Assistent am Institut für Organische Chemie. M 23, Karl-Theodor-Straße 70/0.
- Wagner Hildebert** (29. 7. 60), Dr. rer. nat., für Pharmakognosie, Abteilungsvorstand und Konservator am Institut für Pharmazeutische Arzneimittellehre. M 13, Barlachstraße 6 (33 75 73).
- Wilhelm Friedrich** (29. 7. 60), Dr. rer. nat., für Geographie, wiss. Oberassistent. M 19, Nederlinger Straße 33a (6 78 82).
- Schwarzfischer Friedrich** (30. 8. 60), Dr. med. et rer. nat., für Anthropologie und Humangenetik, wiss. Assistent. M 8, Richard-Strauß-Straße 19 (44 14 20).
- Renner Maximilian** (22. 12. 60), Dr. rer. nat., für Zoologie. M-Obermenzing, Rißheimerstraße 18 (88 51 53).
- Gottstein Klaus** (17. 1. 61), Dr. rer. nat., für Physik. 8032 Gräfelfing, Ettaler Straße 10 (85 14 80).
- Wienecke Rudolf** (1. 3. 61), Dr. rer. nat., für Physik. M 9, Kreuzdornweg 12.
- Mittelstaedt Peter** (12. 4. 61), Dr. rer. nat., für Physik. M, Osterwallerstraße 59 (36 35 48).
- Schönenberger Helmut** (30. 6. 61), Dr. rer. nat., für Pharmazie, wiss. Oberassistent am Institut für Pharmazie und Lebensmittelchemie. M 9, Forggenseestraße 50/I.

- Martensen Erich** (24. 10. 61), Dr. rer. nat., für Angewandte Mathematik. M 23, Germaniastraße 31 (33 74 65).
- Dürr Hans-Peter** (5. 3. 62), (Ph. D.), für Physik. M 23, Lenardstraße 25 (33 66 98).
- Hecker Erich** (30. 3. 62), Dr. rer. nat., für Organische Chemie und Biochemie, wiss. Abteilungsleiter am Max-Planck-Institut für Biochemie. M 15, Bavariaring 12.
- Nöth Heinrich** (23. 3. 62), Dr. rer. nat., für Anorganische Chemie, Abteilungsvorstand im Institut für Anorganische Chemie. M 25, Waakirchnerstraße 28 (76 67 96).
- Amberger Eberhard** (30. 5. 62), Dr. rer. nat., für Anorganische Chemie. M 13, Silcherstraße 15/III (31 77 97).
- Rau Werner** (12. 6. 62), Dr. rer. nat., für Botanik, Konservator am Botanischen Institut. M 19, Menzinger Straße 67 (57 40 33).
- Hager Achim** (8. 11. 62), Dr. rer. nat., für Botanik. M 19, Menzinger Straße 67 (57 40 33).
- Fritz Heinz P.** (8. 11. 62), Dr. rer. nat., für Anorganische Chemie. M 9, Wilhelm-Kuhnert-Straße 9 (43 75 62).
- Schrauzer Gerhard N.** (8. 11. 62), Dr. rer. nat., für Anorganische Chemie. M 22, Pfarrstraße 7/0 (29 43 91).
- Kippenhahn Rudolf** (13. 12. 62), Dr. rer. nat., für Astronomie, Gruppenleiter am Max-Planck-Institut für Astrophysik. M 23, Ruedmannstraße 35 (33 59 07).
- Dachs Hans** (13. 12. 62), Dr. rer. nat., für Kristallographie-Mineralogie. M 2, Lotzbeckstraße 10.
- Rüchardt Christoph** (7. 2. 63), Dr. rer. nat., für Organische Chemie. M 13, St.-Blasien-Straße 7/III (35 27 47).
- Kellerer Hans** (7. 2. 63), Dr. rer. nat., für Mathematik. 8022 Grünwald, Portenlänger Straße 25 (47 17 14).
- Schwink Christoph** (7. 2. 63), Dr. rer. nat., für Physik, M 23, Viktor-Scheffel-Straße 10 (34 31 12).
- Meister Hans Joachim** (4. 3. 63), Dr. rer. nat., für Physik, Mü. 13, Schraudolphstraße 13b/V (59 20 01).
- Stumpf Harald** (9. 5. 63), Dr. rer. nat., für Physik, Mü. 23, Lenardstraße 21.
- Seibert Paul** (11. 6. 63), Dr. rer. nat., für Geobotanik, Reg.-Rat an der Landesstelle für Gewässerkunde. M 61, Höslstr. 9 (48 18 38).
- Eibl-Eibesfeld Irenäus** (11. 6. 63), Dr. rer. nat., für Zoologie. 813 Seewiesen b. Starnberg, Max-Planck-Institut.

- Endres Horst** (4. 7. 63), Dr. rer. nat., für Organische Chemie und Biochemie. M 55, Reulandstraße 6.
- Röhler Rainer** (4. 7. 63), Dr. rer. nat., für Medizinische Optik. Mü-Pasing, Josef-Retzer-Straße 15b.
- Schöne Hermann** (4. 7. 63), Dr. rer. nat., für Zoologie. 813 Seewiesen, Post Starnberg, Max-Planck-Institut.
- Zenk Meinhart** (25. 7. 63), Dr. rer. nat., für Botanik. M 19, Menzinger Straße 67 (57 40 33).
- Braunitzer Gerhard** (7. 11. 63), Dr. rer. nat., für Biochemie. M 19, Hubertusstraße 27.
- Zillig Wolfram** (7. 11. 63), Dr. rer. nat., für Biochemie. M 15, St.-Pauls-Platz 5.
- Stierstadt Klaus** (5. 12. 63), Dr. rer. nat., für Physik. M 13, Ainmillerstraße 23 (34 26 45).
- Engelhardt Wolfgang** (16. 1. 64), Dr. rer. nat., für Zoologie. M 19, Gutenbergstraße 15 (57 26 49).
- Sauer Jürgen** (16. 1. 64), Dr. rer. nat., für Organ. Chemie. M 23, Rümmanstraße 31/IV (33 90 85).

Lehrbeauftragte:

- Bodechtel Johann**, Dr. rer. nat., für Fotogeologie, Assessor an der Bayer. Staatssammlung für allgemeine und angewandte Geologie. M 19, Klugstraße 33.
- Bürger Karl**, Dr. rer. nat. habil., für Anorganische Chemie, Leiter des analytischen Laboratoriums des Werkes Gendorf der Farbwerke Hoechst AG., 8263 Burghausen, Marktlerstraße 33 (340).
- Fick Eugen**, Dr. rer. nat., für Theoretische Physik, Hochschuldozent an der Technischen Hochschule München. M 13, Jakob-Klar-Straße 14 (37 92 59).
- Groth Hans Günter**, Dr. rer. nat., für Astronomie, Observator der Universitäts-Sternwarte, M 23, Ebersberger Straße 22 (48 70 15)
- Güttinger Werner**, Dr. rer. nat., für Theoretische Physik. M 25, Wolfratshauser Straße 68 a.
- Härten Hasso**, Dr. phil., für Lebensversicherungsmathematik. M 8, Maria-Theresia-Straße 3 a (F. Wohnung: 44 25 20; Büro: Bayerische Rückversicherung: 33 36 27).
- Jung Walter**, Dr. rer. nat., für Paläobotanik, Konservator. M 9, Lauensteinstraße 18.
- Karrer Hans**, Reg.-Direktor, für Pensions- und Sachversicherungsmathematik. M 8, Mühlbaurstraße 8/III Iks.

- Kaudewitz Horst**, Dr. rer. nat., Studienprofessor für Didaktik audiovisueller Unterrichtsmittel in der Biologie. M 27, Stuntzstr. 45/0 (48 36 66).
- Knies Wilhelm**, für Lebensmittelgesetzgebung, Ministerialrat und Leiter der Abteilung Gesundheits- und Veterinärwesen im Bayerischen Staatsministerium des Innern. Eglharting bei München, Forstweg 9 (22 85 11).
- Lindner Aloys Franz**, Dr. phil., für Lebensmittelchemie im Vollzug des Lebensmittelrechts, Direktor der Staatlichen Chemischen Untersuchungsanstalt München. M-Pasing, Hofmillerstraße 15 (88 05 64).
- Lück Hans**, Dr. rer. nat., für ausgewählte Kapitel der Lebensmittelchemie. Wiss. Mitglied der Deutschen Forschungsanstalt für Lebensmittelchemie. M-Allach, Langerhansstr. 4 (dienstl. 36 28 30).
- Lux Hermann**, Dr.-Ing., ao. Prof. für Analytische Chemie der Techn. Hochschule München (55 92 / 3 31). 8032 Gräfelfing, Rottenbucherstraße 46 (85 12 88).
- Nickl Julius**, Dr. rer. nat., für Anorganische Chemie, Leiter der Abteilung Chemie im Forschungslaboratorium der Firma Siemens und Halske AG., München. Neukeferloh b. München, Beethovenring 14.
- Scherpf Peter**, Dr. oec. publ., für Betriebsstatistik und betriebliche Steuerlehre, o. Professor für Betriebswirtschaft an der Staatswirtschaftl. Fakultät. M 23, Clemensstraße 8/III (33 31 24).
- Schlemmer Ferdinand**, Dr. phil., für spezielle Pharmazie, früher o. Prof. für Pharmazie und Direktor des Pharmazeutischen Instituts der Universität Straßburg. M 27, Maria-Theresia-Str. 28 (48 20 65).
- Schöbe Waldemar**, Dr. sc. nat., für Versicherungsmathematik, Abteilungsdirektor. M 23, Hörwarthstraße 8/IV (Wohnung: 26 35 73, Büro Allianz: 36 50 / 4 24 durchw.).
- Weigel Friedrich**, Dr. rer. nat., für Radiochemie, wissenschaftlicher Assistent am Institut für Anorganische Chemie. M 19, Kemnatenstraße 39.
- Wüst Walter**, Dr. phil., für Allgemeine Ornithologie und Feldornithologie mit Exkursionen, Oberstudienrat. M 19, Hohenlohestraße 61 (6 33 32).
- Ziehr Heinz**, Dr. rer. nat., für Radiogeologie. 84 Regensburg, Hafnersteig 8.

Wissenschaftliche Anstalten

I.

1. Bibliothek (Universität) (F. 22 86 61, Nebenstelle 431)
Direktor: Hackelsperger Max, Dr. phil., Bibliotheksdirektor
2. Mediz. Lesehalle der Universität, Beethovenplatz 1, (F. 53 22 17)
Hackelsperger Max, Dr. phil., Direktor der Universitätsbibliothek

II.

A. Der Theologischen Fakultät

Hauptgebäude der Universität, Geschwister-Scholl-Platz 1, F. 22 86 61.

1. Seminar für biblische Exegese, Abteilung Altes Testament
(Zi. 250, Nebenst. 323)
Prof. Dr. Vinzenz Hamp, Vorstand (s. Theol. Fak.)
Ecker Roman, Dr. theol., wissenschaftl. Assistent
2. Seminar für biblische Exegese, Abteilung Neues Testament
(Zi. 250, Nebenst. 323)
Prof. Dr. Otto Kuss, Vorstand (s. Theol. Fak.)
Schöger Friedrich, Verwalter einer wissenschaftl. Assistentenstelle
3. Seminar für Alte Kirchengeschichte und Patrologie
(Zi. 254, Nebenst. 318 und 320)
Prof. Dr. Adolf Wilhelm Ziegler, Vorstand (s. Theol. Fak.)
Gessel Wilhelm, Verwalter einer wissenschaftlichen Assistentenstelle
4. Seminar für Mittlere und Neuere Kirchengeschichte
(Zi. 252, Nebenst. 320)
Prof. Dr. Hermann Tüchle, Vorstand (s. Theol. Fak.)
Denzler Georg, Dr. theol., wiss. Assistent
5. Seminar für Kirchliche Geschichte, Kunstgeschichte und Archäologie Bayerns
Prof. Dr. Georg Schwaiger, Vorstand (s. Theol. Fak.)
Leidl August, Verwalter einer wissenschaftl. Assistentenstelle

6. Missionswissenschaftliches Seminar (Nebenst. 471)
Prof. Dr. Suso B r e c h t e r , Vorstand (s. Theol. Fak.)
R u d m a n n Remigius, Dr. theol., wissenschaftl. Assistent
7. Seminar für Systematische scholastische Philosophie
(Nebenst. 467)
Prof. D. Dr. Wilhelm K e i l b a c h , Vorstand (s. Theol. Fak.)
J o e r g e s Wolfgang, Verwalter einer wissenschaftlichen Assi-
stentenstelle
8. Fundamentaltheologisches Seminar (Nebenst. 469/70)
Prof. Dr. Heinrich F r i e s , Vorstand (s. Theol. Fak.)
F i n s t e r h ö l z l Johann, Verwalter einer wissenschaftlichen
Assistentenstelle
9. Dogmatisches Seminar (Nebenst. 472)
Prof. Dr. Michael S c h m a u s , Vorstand (s. Theol. Fak.)
B e c k Irene, wissenschaftliche Assistentin
10. Moraltheologisches Seminar (Nebenst. 473/74)
Prof. D. Dr. Richard E g e n t e r , Vorstand (s. Theol. Fak.)
G r ü n d e l Johannes, Dr. theol., wissenschaftl. Assistent
11. Seminar für Christliche Soziallehre und Allgemeine Religions-
soziologie (Nebenst. 475/76)
Prof. Dr. Joachim G i e r s , Vorstand (s. Theol. Fak.)
S t e g m a n n Josef, Dr. theol., wissenschaftl. Assistent
12. Kirchenrechtliches Seminar (Nebenst. 477/78)
Prof. D. Dr. Klaus M ö r s d o r f , Vorstand (s. Theol. Fak.)
N e u m a n n Johannes, Dr. iur. can., wissenschaftl. Assistent
13. Seminar für Liturgiewissenschaft und Pastoraltheologie
(Nebenst. 673/461)
Prof. D. Dr. Walter D ü r i g , Vorstand (s. Theol. Fak.)
B a r t s c h Elmar, Dr. theol., wissenschaftl. Assistent
14. Seminar für Pädagogik, Katechetik und Homiletik
(Nebenst. 460 und 463)
Prof. Dr. Theoderich K a m p m a n n , Vorstand (s. Theol. Fak.)
B e t z Otto, Dr. theol., wissenschaftlicher Assistent
15. Kanonistisches Institut (Nebenst. 482-484)
Prof. D. Dr. Klaus M ö r s d o r f , Vorstand (s. Theol. Fak.)

Stellvertretende Vorstände:

Prof. D. Dr. Karl Weinzierl (s. Theol. Fak.)

Prof. Dr. Audomar Scheuermann (s. Theol. Fak.)

Schmitz Heribert, Dr. iur. can., wissenschaftl. Assistent

16. Grabmann-Institut zur Erforschung der mittelalterlichen Philosophie und Theologie (Nebenst. 479-481)

Prof. Dr. Michael Schmaus, Vorstand (s. Theol. Fak.)

Mitvorstand:

Prof. Dr. Werner Rainer Dettloff

Heinzmann Richard, Dr. theol., Konservator

B. Der Juristischen Fakultät

Neues Seminargebäude, Prof.-Huber-Platz 2, F. 22 86 61

1. Leopold-Wenger-Institut für antike Rechtsgeschichte und Papyrusforschung (Nebenstelle 710)
Prof. Dr. Wolfgang Kunkel, Vorstand (s. Jur. Fak.)
Prof. Dr. Herbert Petschow, Vorstand (s. Jur. Fak.)
Prof. Dr. Erich Gerner, Vorstand (s. Jur. Fak.)
2. Institut für bayerische und deutsche Rechtsgeschichte (Nebenstelle 714)
Prof. Dr. Hermann Krause, Vorstand (s. Jur. Fak.)
3. Juristisches Seminar (Nebenstelle 728)
Prof. Dr. Karl Larenz, Vorstand (s. Jur. Fak.)
Prof. Dr. Rudolf Pohle, Vorstand (s. Jur. Fak.)
4. Institut für Handels- und Industrierecht (Nebenstelle 733)
Prof. Dr. Rolf Dietz, Vorstand (s. Jur. Fak.)
5. Institut für Arbeits- und Wirtschaftsrecht (Nebenstelle 733)
Prof. Dr. Rolf Dietz, Vorstand (s. Jur. Fak.)
6. Institut für Strafrechtswissenschaften und Jugendrecht (Nebenstelle 736)
Prof. Dr. Reinhart Maurach, Vorstand (s. Jur. Fak.)
Prof. Dr. Paul Bockelmann, Vorstand (s. Jur. Fak.)
7. Institut für Politik und Öffentliches Recht (Nebenstelle 725)
Prof. Dr. Theodor Maunz, Vorstand (s. Jur. Fak.)
Prof. Dr. Hans Spanner, Vorstand (s. Jur. Fak.)
Prof. Dr. Siegfried Grundmann, Vorstand (s. Jur. Fak.)

8. Institut für Öffentliches Wirtschafts- und Steuerrecht
(Nebenstelle 729)
Prof. Dr. Hans S p a n n e r, Vorstand (s. Jur. Fak.)
9. Institut für Kirchenrecht und kirchliche Rechtsgeschichte
(Nebenstelle 737)
Prof. Dr. Siegfried G r u n d m a n n, Vorstand (s. Jur. Fak.)
10. Institut für Völkerrecht, Rechts- und Staatsphilosophie
(Nebenstelle 742)
Prof. Dr. Friedrich B e r b e r, Vorstand (s. Jur. Fak.)
11. Institut für Rechtsphilosophie (Nebenstelle 736)
Prof. Dr. Karl E n g i s c h, Vorstand (s. Jur. Fak.)
12. Institut für Rechtsvergleichung (Nebenstelle 722)
Prof. Dr. Eugen U l m e r, Vorstand (s. Jur. Fak.)
Prof. Dr. Murad F e r i d, Vorstand (s. Jur. Fak.)
13. Institut für Erneuerung des Bürgerlichen Rechts (Nebenstelle 728)
Prof. Dr. Karl L a r e n z, Vorstand (s. Jur. Fak.)
Prof. Dr. Rudolf P o h l e, Vorstand (s. Jur. Fak.)
14. Institut für Ausländisches und Internationales Patent-, Urheber-
und Markenrecht (Deutsches Patentamt), Zweibrückenstraße 12
(F. 22 94 51)
Prof. Dr. Eugen U l m e r, Vorstand (s. Jur. Fak.)
Dr. Friedrich Karl B e i e r, Wissenschaftl. Rat
15. Institut für Kriminologie (Nebenstelle 782)
Prof. Dr. Paul B o c k e l m a n n, Vorstand (s. Jur. Fak.)

Im Dienste eines Assistenten werden an der Fakultät beschäftigt:

Jürgen B l o m e y e r
Herbert B u c h n e r
Claus Wilhelm C a n a r i s
Dr. Uwe D i e d e r i c h s e n
Dr. Hans-Ullrich G a l l w a s
Dr. Günter G r a s m a n n
Dr. Helmut G ü n t e r
Dr. Roman H e r z o g
Wolfgang K n i e s
Dr. Rudolf K r a ß e r

Dr. Detlef Krauß
 Dieter Leipold
 Dr. Christoph Link
 Dr. Knut Nörr
 Günter Promberger
 Dr. Reinhard Richardi
 Hans-Albert Rupprecht
 Dr. Walter Schick
 Dr. Hans Schlosser
 Hans Peter Schmitt
 Dr. Friedrich-Christian Schroeder
 Dr. Ekkehard Schumann (beurlaubt)
 Dr. Dieter Simon
 Hartmut Söhn
 Dr. Hans Jürgen Sonnenberger
 Dr. Gerhard Tröger
 Wolfgang Weber
 Uwe Wesel
 Heinz Zipf

C. Der Staatswirtschaftlichen Fakultät

Seminargebäude, Ludwigstraße 28, F. 22 86 61

1. Staatswirtschaftliches Seminar (Zi. 111, Nebenst. 225)

Prof. Dr. Dr. Friedrich Lütge Prof. Dr. Bernhard Pfister Prof. Dr. Erich Preiser Prof. Dr. Hans Möller Prof. Dr. Horst Jecht Dr. Anton Konrad Dr. Albert Jeck Dr. Hans Fecher Dr. Friedrich Geigant Dr. Carl Günter Schöpf	}	Vorstände (s. Staatsw. Fak.)
---	---	------------------------------

2. Volkswirtschaftliches Institut (Zi. 111, Nebenst. 225)

Prof. Dr. Dr. Friedrich Lütge Prof. Dr. Bernhard Pfister Prof. Dr. Erich Preiser Prof. Dr. Hans Möller Prof. Dr. Horst Jecht Dr. Horst Westphal Dr. Eckart Schremmer	}	Vorstände (s. Staatsw. Fak.)
--	---	------------------------------

- Dipl.-Volksw. Gerhard H u b e r
 Dipl.-Volksw. Rosemarie S c h n a p p i n g e r
 Dipl.-Volksw. Heinz S c h e l l e
3. Institut für internationale Wirtschaftsbeziehungen
 (Zi. 222, Nebenst. 446)
 Prof. Dr. Hans M ö l l e r , Vorstand (s. Staatsw. Fak.)
 Dipl.-Volksw. Hans Joachim H e i n e m a n n (beurlaubt)
 Dipl.-Volksw. Franz H o l z h e u
 Dipl.-Volksw. Richard H a u s e r
 Dipl.-Volksw. Albrecht M ü l l e r
 4. Institut für Finanzwissenschaft (Ludwigstraße 28, Nebenst. 246)
 Prof. Dr. Horst J e c h t , Vorstand (s. Staatsw. Fak.)
 Dipl.-Volksw. Erdmute S o m m e r
 5. Institut für Versicherungswirtschaft
 (Ludwigstraße 33/III, Nebenst. 748)
 Prof. Dr. Werner M a h r , Vorstand
 Dipl.-Handelslehrer Hans Dieter F r i t z
 Dipl.-Kfm. Götz von G o b l e r
 6. Institut für Sozial- und Wirtschaftsgeschichte
 (Ludwigstraße 33/IV, Nebenst. 229)
 Prof. Dr. Dr. Friedrich L ü t g e , Vorstand (s. Staatsw. Fak.)
 7. Wirtschaftsgeographisches Institut
 (Ludwigstraße 28, Zi. 123, 124, 125, Nebenst. 230, 231, 268)
 Prof. Dr. Erich T h i e l , Vorstand (s. Staatsw. Fak.)
 Dr. Rudolf H e l l m e i e r
 Dr. Peter W a l l e r
 Dipl.-Geogr. Heinz D. L a n d m a n n
 8. Seminar für Wirtschaft und Gesellschaft Ost-Europas
 (Akademiestraße 1/II, Nebenst. 249, 279)
 Prof. Dr. Hans R a u p a c h , Vorstand (s. Staatsw. Fak.)
 Dr. Dietmar K e e s e M. A.
 9. Seminar für Wirtschaft und Gesellschaft Südosteuropas
 (Akademiestraße 1/III, Nebenst. 217, 519)
 Prof. Dr. Hermann G r o s s , Vorstand (s. Staatsw. Fak.)
 Dr. Jens M e i e r
 10. Soziologisches Institut (Konradstraße 6/III/IV, F. 22 86 61,
 Sekretariat: Nebenst. 442; Bibliothek: Nebenst. 241)
 Prof. Dr. Emerich F r a n c i s , Vorstand (Nebenst. 441)
 (s. Staatsw. Fak.)

Dr. Johannes Winckelmann, Leiter des Max-Weber-Archivs
(Nebenst. 251)

Dr. Heinrich Treinen (Nebenst. 406)

Dr. J. J. Rohde

Dipl.-Soz. Paul Kellermann

11. Institut für Politische Wissenschaft (Konradstraße 6/I/II,
F. 22 86 61, Nebenstellen 454, 404, 443, 447)
Prof. Dr. Eric Voegelin } Vorstände (s. Staatsw. Fak.)
Prof. Dr. Hans Maier }
Dr. phil. Peter Weber-Schäfer (beurlaubt)
Dr. phil. Theo Stammen
Manfred Henningsen
Peter Opitz
12. Institut für Statistik und ihre Anwendungen in den Wirtschafts-
und Sozialwissenschaften (Ludwigstraße 28, Zi. 101, 102, 103, 104,
104a, 105, Nebenst. 233)
Prof. Dr. Hans Kellerer, Vorstand (s. Staatsw. Fak.)
Dr. Josef Bley Müller
Dr. Axel-Rainer Wulsten
Dipl.-Volksw. Walter Prieler
Dipl.-Math. Horst Stenger
13. Seminar für Spezialgebiete der Statistik (Ludwigstraße 33/0)
Prof. Dr. Eberhard Fels, Vorstand (s. Staatsw. Fak.)
N. N., Assistent
N. N., Assistent
14. Betriebswirtschaftliches Institut (Ludwigstraße 28, F. 22 86 61)
Prof. Dr. Otto Hintner } Vorstände
Prof. Dr. Edmund Heinen } (s. Staatsw. Fak.)
Prof. Dr. Robert Nieschlag }
Prof. Dr. Peter Scherpf
Dipl.-Hdl. Edith Tschiedel
15. Seminar für Bankwirtschaft (Nebenst. 238)
Prof. Dr. Otto Hintner, Leiter
Dr. Gerhard Mann
Dr. Fritz Schrom
16. Seminar für Revisions- und Treuhandwesen (Nebenst. 238)
Prof. Dr. Otto Hintner, Leiter
Dr. Anton Heigl
Dipl.-Kfm. Dieter Benning
Dipl.-Kfm. Hans-Werner Schwenk

17. Seminar für betriebswirtschaftliche Steuerlehre (Nebenst. 267)
 Prof. Dr. Peter Scherpf
 Dipl.-Kfm. Martin Hatz
 Dipl.-Kfm. Edgar Herzer
 Dipl.-Kfm. Wolfgang Lekies
18. Seminar für Handwerkswirtschaft (Nebenst. 239)
 Prof. Dr. Liesel Beckmann
 Dr. Otto Adelberger
19. Seminar für Industrieforschung und betriebliches Rechnungswesen
 (Nebenst. 252)
 Prof. Dr. Edmund Heinen, Vorstand
 Dr. Dietrich Börner
 Dipl.-Kfm. Heribert Meffert
 Dipl.-Kfm. Werner Kirsch
20. Seminar für Absatzwirtschaft (Nebenst. 448)
 Prof. Dr. Robert Nieschlag, Leiter
 Dipl.-Kfm. Gerhard Bartels
 Dipl.-Kfm. Wulf Hecker
21. Seminar für Werbung und Marktforschung (Nebenst. 448)
 Prof. Dr. Robert Nieschlag, Leiter
 Dipl.-Kfm. Hans Hörschgen
 Dipl.-Kfm. Klaus Höfner
22. Seminar für betriebliche Sozialpraxis
 (Ludwigstraße 28, Nebenst. 243)
 Prof. Dr. Guido Fischer, Vorstand (s. Staatsw. Fak.)
 Dr. Eduard Gaugler
 Dipl.-Kfm. Rolf Wunderer
23. Institut für Wirtschafts- und Sozialpädagogik
 (Akademiestraße 1/0, Nebenst. 262)
 Prof. Dr. Alfons Dörschel, Vorstand (s. Staatsw. Fak.)
 Dipl.-Hdl. Wolfgang Buth
 Stud.-Ass. Dipl.-Hdl. Peter Weinbrenner
24. Forstliche Forschungsanstalt, München, Amalienstraße 52
 Obmann: Prof. Dr. F. Backmund (s. Staatsw. Fak.)
 Geschäftsstelle für gemeinsame Angelegenheiten der nachstehend
 unter 25.—35. aufgeführten Institute. (F. 22 86 61, Nebenst. 811)
 Rauchenberger, Oberreg.-Forstrat, Geschäftsführer
 Die Institute der Forstlichen Forschungsanstalt sind zu erreichen
 über die Sammelnummer der Universität 22 86 61 und den ange-
 gebenen Nebenstellen.

25. Meteorologisches Institut (Nebenst. 848, 852)
 Prof. Dr. Fritz Möll er, Vorstand (s. Naturw. Fak.)
 Dr. Albert Baumg artner, Oberkonservator
 Lorenz Kle mmer, Forstassessor
 (verbunden mit dem Meteorologischen Institut der Naturw.
 Fakultät, s. dort)
26. Institut für Bodenkunde und Standortlehre (Nebenst. 815)
 Prof. Dr. Willi Laatsch, Vorstand (s. Staatsw. Fak.)
 Dr. Jürgen Wehrmann, Oberkonservator, Priv.-Dozent
 (s. Staatsw. Fak.)
 Dr. Heinz Zöttl, Univ.-Dozent (s. Staatsw. Fak.)
 Dr. Rudolf Hüser
 Dr. Hans-Jürgen Dubber
 Siegfried Emberger, Forstmeister
 Wolfgang Zech
27. Forstbotanisches Institut (Nebenst. 824)
 Prof. Dr. Dr. h.c. Bruno Huber, Vorstand (s. Staatsw. Fak.)
 Dr. Johannes Mayer, Priv.-Dozent (s. Staatsw. Fak.)
 Dr. Josef Jung, Regierungsrat
 Dr. Werner Koch, wiss. Assistent
 Wolfram Elling, Dipl.-Forstwirt
28. Institut für angewandte Zoologie (Nebenst. 865)
 N. N., Vorstand (s. Staatsw. Fak.)
 Dr. Wolfgang Schw enke, Priv.-Dozent (s. Staatsw. Fak.)
 Dr. Max Postner
 Dr. Otto Henze, Oberforstmeister
 Josef Reindl, Forstassessor
 Anton Krump, Priv.-Forstmeister
29. Institut für Forstpolitik und Forstliche Betriebswirtschaftslehre
 (Nebenst. 837)
 Prof. Dr. Julius Speer, Vorstand (s. Staatsw. Fak.)
 Dr. Werner Kroth, Forstmeister, wiss. Assistent
 N. N., wiss. Assistent
 N. N., wiss. Assistent
30. Institut für Waldbau (Nebenst. 860)
 Prof. Dr. Dr. Dr. h.c. Josef Nikolaus Köstler, Vorstand
 (s. Staatsw. Fak.)
 Dr. Johannes Mayer, Priv.-Dozent (s. Staatsw. Fak.)
 Dr. Erich Maurer, Forstmeister, wiss. Assistent
 Dr. Hans Bibelriether, Forstassessor, wiss. Assistent
 Alois Finsterer, Forstmeister, wiss. Assistent

31. Institut für Holzkunde und Forstnutzung (Nebenst. 845)
 Prof. Dr. Hubert Freiherr v o n P e c h m a n n , Vorstand
 (s. Staatsw. Fak.)
 Dr. Albrecht B e r n h a r t , Forstmeister, wiss. Assistent
 Hertha Freiin v o n A u f s e ß , Dipl.-Forstw., wiss. Assistentin
 Dr. Horst C o u r t o i s , Forst.-Ing., wiss. Assistent
32. Institut für Forstliche Ertragskunde (Nebenst. 820)
 Prof. Dr. Ernst A s s m a n n , Vorstand (s. Staatsw. Fak.)
 Reinhard K e n n e l , Forstmeister, wiss. Assistent
 Dr. Friedrich F r a n z , Forst.-Ing., wiss. Assistent
 Anton S c h m i d t , Forstassessor, wiss. Assistent
33. Institut für Forstsamenkunde und Pflanzenzüchtung
 (zugleich amtliche Samenprüfstelle) (Nebenst. 830)
 Prof. Dr. Ernst R o h m e d e r , Vorstand (s. Staatsw. Fak.)
 Alexander v. S c h ö n b o r n , Forstmeister, wiss. Assistent
 Dr. Rudolf D i m p f l m e i e r , Forstmeister, wiss. Assistent
 Dr. Elisabeth H o l z h a m m e r , wiss. Assistentin
34. Institut für Jagdkunde (Nebenst. 842)
 Prof. Dr. Fritz E r n s t , Vorstand (s. Staatsw. Fak.)
35. Institut für Forstvermessung und Walderschließung
 (Nebenst. 842)
 Prof. Dr. Fritz B a c k m u n d , Vorstand (s. Staatsw. Fak.)
 Lorenz S a n k t j o h a n s e r , Forstmeister, wiss. Assistent
36. Institut für Holzforschung und Holztechnik
 (Winzererstraße 45, F. 37 56 72) [F. 30 30 13]
 Prof. Dr. Franz K o l l m a n n (s. Staatsw. Fak.)
 Dr. rer. nat. Eberhard S c h m i d t
 Dr. rer. nat. Adolf S c h n e i d e r
 Dr. rer. nat. Reinwald T e i c h g r ä b e r
 Dr.-Ing. Max K u f n e r
 Dr. rer. nat. Dietrich F r e n g e l
 Dipl.-Ing. Georg B ö h n e r
 Dipl.-Ing. Horst S c h n e i d e r
 Dipl.-Ing. Peter T o p f

D. Der Medizinischen Fakultät

I. Theoretische Anstalten

1. Anatomische Anstalt (Pettenkoferstraße 11, F. 53 40 84, 53 21 53,
 53 33 59)
 Prof. Dr. Titus v. L a n z , Direktor (s. Med. Fak.)

2. Institut für Histologie und experimentelle Biologie (F. 53 40 84)
 Prof. Dr. Rudolf Bachmann, Direktor (s. Med. Fak.)
 (53 42 69)
 Prof. Dr. Josef Wallraff, Konservator (s. Med. Fak.)
 Prof. Dr. Rudolf Wetzstein (s. Med. Fak.)
 Schmidt Walter, Dr. med., wiss. Oberassistent (s. Med. Fak.)
 Ruderer Heinrich, Dr. med., wiss. Assistent
3. Anatomisches Institut (F. 53 40 84)
 Prof. Dr. Titus v. Lanz, Direktor (s. Med. Fak.) (53 44 54)
 Prof. Dr. Paul Dziallas (s. Med. Fak.)
 Prof. Dr. Anton Mayet, Konservator (s. Med. Fak.)
 Prof. Dr. Johannes Lang, Konservator (s. Med. Fak.)
 Prof. Dr. Emmi-Chr. Dinger, wiss. Assistentin (s. Med. Fak.)
4. Physiologisches Institut (Pettenkoferstraße 12, F. 55 34 87)
 Prof. Dr. Richard Wagner, komm. Direktor (s. Med. Fak.)
 Prof. Dr. Erik Wetterer, Konservator (s. Med. Fak.)
 Prof. Dr. Ewald Kapal (s. Med. Fak.)
 Hertlein Eva, Dr. med., wiss. Assistentin
 v. Bredow Christoph, Dr. med., wiss. Assistent
 Kolb Peter, Dr. med., wiss. Assistent
5. Physiologisch-chemisches Institut (Goethestraße 33, F. 59 43 21)
 Prof. Dr. rer. nat., Dr. med. h. c. Theodor Bücher, Direktor
 (s. Med. Fak.)
 Prof. Dr. rer. nat. Peter Karlson, Konservator (s. Med. Fak.)
 Prof. Dr.-Ing., Dr. med. Helmut Niemer (s. Med. Fak.)
 Meyer Erich, Dr. med., wiss. Assistent (s. Med. Fak.)
 Hoffmeister Hans, Dr. med., wiss. Assistent
 Pette Dirk, Dr. med., wiss. Assistent
 Schnitger Heinrich, Dr. med., wiss. Assistent
 Schott Albrecht, Dr. phil., wiss. Assistent
 Krejci Kaj, Dr. med., wiss. Assistent
 Schott Hildegard, wiss. Assistentin
 Scholz Roland, Dr. med., wiss. Assistent
6. Pathologisches Institut (Thalkirchner Str. 36, F. 55 52 65, 55 52 66)
 Prof. Dr. Walter Büngeler, Direktor (s. Med. Fak.)
 Prof. Dr. Fritz Miller, Leiter der Elektronenmikroskopischen
 Abteilung (s. Med. Fak.) F. 59 42 08
 Prof. Dr. Walter Döntenwill (s. Med. Fak.)
 Prof. Dr. Max Eder, Konservator (s. Med. Fak.)
 Bayerle Hans, Dr. phil., Dr. med., Konservator

- Prof. Dr. med., Dr. rer. nat. Heinrich W r b a , wiss. Assistent (s. Med. Fak.)
 L ö b l i c h Hans, Dr. med., wiss. Assistent (s. Med. Fak.)
 G e o r g i i Axel, Dr. med., wiss. Assistent (s. Med. Fak.)
 S c h a u e r Alfred, Dr. med., wiss. Assistent (s. Med. Fak.)
 G i e s s l e r Gerhard, Dr. med., wiss. Assistent
 G e i p e l Arnulf, Dr. med., wiss. Assistent
 R i c h t e r Jörn, Dr. med., wiss. Assistent
7. Pharmakologisches Institut (Nußbaumstraße 26, F. 53 91 51)
 Prof. Dr. Manfred K i e s e , Direktor (s. Med. Fak.)
 Prof. Dr. Melchior R e i t e r , Konservator (s. Med. Fak.)
 K u r z Hermann, Dr. med., wiss. Oberassistent (s. Med. Fak.)
 F e l i x Wolfgang, Dr. med., wiss. Assistent (s. Med. Fak.)
 L a n g e Gerhard, Dr. med., wiss. Assistent (s. Med. Fak.)
 R e n n e r Gerhard, Dr. rer. nat., wiss. Assistent
 K a m p f f m e y e r Hermann, Dr. med., wiss. Assistent
 R a u s c h e r Elli, Dr. rer. nat., wiss. Assistentin
8. Max v. Pettenkofer-Institut für Hygiene und Med. Mikrobiologie (Pettenkoferstraße 9a, F. 53 93 21)
 Prof. Dr. phil. nat., Dr. med. Hermann E y e r , Direktor (s. Med. Fak.)
 Prof. Dr. Götz L i n z e n m e i e r , Oberarzt (s. Med. Fak.)
 S c h i e r z Günther, Dr. med., wiss. Assistent
 M e t z Hans, Dr. med., wiss. Assistent
 B a u e r n f e i n d Adolf, Dr. rer. nat., wiss. Assistent
 G r o ß k e m p e r Hildegard, Dr. med., wiss. Assistentin
 G u n d a c k e r Walburga, Dr. rer. nat., wiss. Assistentin
 T e u b e r Michael, Dr. rer. nat., wiss. Assistent
9. Balneologisches Institut bei der Universität München, Medizinische und klimatologische Abteilung*) (Ziemssenstr. 1, F. 55 83 01)
 Prof. Dr. Hans v. B r a u n b e h r e n s , Vorstand (s. Med. Fak.)
 S c h n e l l e Kurt-Werner, Dr. med., Reg.-Obermedizinalrat
 D i r n a g l Karl, Dipl.-Phys., Ober-Konservator (s. Med. Fak.)
 D r e x e l Heinrich, Dr. med., Assistent
 (Chem. Abteilung — s. Naturw. Fak.)
10. Strahlenbiologisches Institut der Universität München (Bavariaring 19, F. 53 03 49)
 Prof. Dr. Otto H u g , Direktor (s. Med. Fak.)
 G a n g l o f f Hans, Dr. med., wiss. Assistent
 E s c h Harald, Dr. med., wiss. Assistent — beurlaubt —

11. Institut für Gerichtliche und Versicherungs-Medizin (Frauenlobstraße 7, F. 55 48 30)
 Prof. Dr. Wolfgang Laves, Direktor (s. Med. Fak.)
 Prof. Dr. Wolfgang Spann, wiss. Assistent (s. Med. Fak.)
 Jungwirth Johann, Dr. med., wiss. Assistent (s. Med. Fak.)
 Hirth Ludwig, Dr. med., wiss. Assistent
12. Institut für Geschichte der Medizin (Lessingstraße 2, F. 53 22 96)
 Prof. Dr. Werner Leibbrand, Direktor (s. Med. Fak.)
 Leibbrand-Wettley Annemarie, Dr. med., wiss. Assistentin (s. Med. Fak.)
13. Medizinisch-klinisches Institut (Ziemssenstraße 1a, F. 53 99 11)
 Prof. Dr. Herbert Schwiegk, Direktor (s. Med. Fak.)
14. Institut für Infektions- und Tropenmedizin (Am Neudeck 1, Mariahilfplatz, F. 22 18 17)
 Prof. Dr. Albert Herrlich, Vorstand (s. Med. Fak.)
 Vanek Ernst, Dr. med., wiss. Assistent
 Krampitz Heinz, Dr. med., wiss. Assistent
 Lubarsch Marietta, Dr. med., wiss. Assistentin
15. Institut für Prophylaxe der Kreislaufkrankheiten bei der Universität München (Pettenkoflerstraße 9, F. 53 93 31)
 Prof. Dr. Gustav Schimert, Vorstand (s. Med. Fak.)
 Schimmler Wilhelm, Dr. med., wiss. Rat
 Schwalb Hans, Dr. med., wiss. Assistent
 Eberl Josef, Dr. med., wiss. Assistent
16. Deutsche Forschungsanstalt für Psychiatrie, Max-Planck-Institut (Kraepelinstraße 2, F. 33 80 21)
 Prof. Dr. Gerd Peters, geschäftsführender Direktor (s. Med. Fak.)
 Hager Hermann, Dr. med., Dr. rer. nat., Forschungsgruppenleiter (s. Med. Fak.)
 Blinzinger Karlheinz, Dr. med., wiss. Assistent
 Ploog Detlev, Prof., Dr. med., Leiter der Abtlg. für Verhaltensforschung
 Schneider Dietrich, Privatdozent, Dr. rer. nat., Leiter der Abteilung für vergleichende Neurophysiologie
 Jatzkewitz Horst, Privatdozent, Dr.-Ing., Leiter der Biochemischen Abteilung (s. Med. Fak.)
 Creutzfeldt Otto, Priv.-Dozent, Dr. med., Leiter der Neurophysiologischen Abteilung (s. Med. Fak.)
 Unterharnscheidt Friedrich, Privatdozent, Dr. med., wiss. Assistent

Henn Rainer, Dr. med., Dipl.-Psychol., wiss. Assistent
 Kreuzberg Georg, Dr. med., wiss. Assistent
 Matussek Norbert, Dr. med., wiss. Assistent
 Zerbín-Rüdin Edith, Dr. med., Abtlg. für Genealogie und
 Demographie
 Matussek Paul, Prof., Dr. med., Dr. phil. (s. Med. Fak.)
 Huth Werner, Dr. med., wiss. Assistent
 Neumann Charlotte, Dr. med., wiss. Assistentin
 Halbach Gerd, Dipl.-Psychol., wiss. Assistent
 Halbach Amrei, Dipl.-Psychol., wiss. Assistentin
 Vardy Mosche, Dipl.-Psychol., wiss. Assistent
 Liacopoulos Ilias, Dipl.-Psychol., wiss. Assistent
 Scholz Willibald, Prof. Dr. med., Dr. med. h. c., wissenschaftl.
 Mitglied (s. Med. Fak.)

II. Kliniken und Polikliniken

17. I. Medizinische Klinik (Ziemssenstraße 1a, F. 53 99 11)
- Prof. Dr. Herbert Schwegk, Direktor (s. Med. Fak.)
 Prof. Dr. Rudolf Marx (s. Med. Fak.)
 Prof. Dr. Walter Stich, Oberarzt (s. Med. Fak.)
 Lang Werner, Dr. med., wiss. Oberassistent (s. Med. Fak.)
 Buchborn Eberhard, Dr. med., wiss. Oberassistent
 (s. Med. Fak.)
 Riecker Gerhard, Dr. med., wiss. Oberassistent (s. Med. Fak.)
 Knedel Maximilian, Dr. med., wiss. Assistent (s. Med. Fak.)
 Karl Josef, Dr. med., wiss. Assistent (s. Med. Fak.)
 Jahrmärker Hans, Dr. med., wiss. Assistent (s. Med. Fak.)
 Ehrhart Hans, Dr. med., wiss. Assistent (s. Med. Fak.)
 Karpati Alexander, Dr. med., Konservator
 Karl Marie Luise, Dr. med., wiss. Assistentin
 Koczorek Karlheinz, Dr. med., wiss. Assistent
 Burkhardt Rolf, Dr. med., wiss. Assistent
 Eisenburg Josef, Dr. med., wiss. Assistent
 Gödel Ludwig, Dr. med., wiss. Assistent
 Edel Heinz-Horst, Dr. med., wiss. Assistent
 Heuer Karl, Dr. med., wiss. Assistent
 Jacubeit Martin, Dr. med., wiss. Assistent
 v. Bubnoff Manfred, Dr. med., wiss. Assistent
 Greß Eleonore, Dr. med., wiss. Assistentin
 Krimpmann Paula, Dr. med., wiss. Assistentin
 Eigler Jochen, Dr. med., wiss. Assistent

Gurland Hans-Jürgen, Dr. med., wiss. Assistent
 Renner Eckehard, Dr. med., wiss. Assistent
 Gambihler Gerhard, Dr. med., wiss. Assistent
 Avenhaus Heinrich, Dr. med., wiss. Assistent
 Schmidt Sieglinde, Dr. med., wiss. Assistentin
 Döbelstein Hendrik, Dr. med., wiss. Assistent
 Fick Klaus, Dr. med., wiss. Assistent
 Altmeyer Bernd, Dr. med., wiss. Assistent
 Reimann Reinhold, Dr. med., wiss. Assistent
 Grohmann Horst, Dr. med., wiss. Assistent

18. II. Medizinische Klinik (Ziemssenstraße 1, F. 53 99 11)

Prof. Dr. med., Dr. phil. Gustav Bodechtel, Direktor
 (s. Med. Fak.)
 Prof. Dr. Otto Wieland, Konservator und Leiter des
 Laboratoriums (s. Med. Fak.)
 vande Weyer, Karl Heinrich, Dr. med., Konservator,
 Leiter der Röntgenabteilung
 Prof. Dr. Karl Peter Eymmer, Oberarzt (s. Med. Fak.)
 Prof. Dr. Max-Michael Forell, wiss. Oberassistent
 (s. Med. Fak.)
 Borchers Hans, Dr. med., wiss. Ober-Assistent (s. Med. Fak.)
 Schwarz Kurt, Dr. med., wiss. Assistent (s. Med. Fak.)
 Fruhmänn Günther, Dr. med., wiss. Assistent (s. Med. Fak.)
 Rudolph Werner, Dr. med., wiss. Assistent (s. Med. Fak.)
 Puzik Adalbert, Dr. med., wiss. Assistent
 Moll Johann, Dr. med., wiss. Assistent
 v. Albert Hans-Henning, Dr. med., wiss. Assistent
 Baedeker Wolfgang, Dr. med., wiss. Assistent
 Kopetz Kurt, Dr. med., wiss. Assistent
 Reiners Barbara, Dr. med., wiss. Assistentin
 Kollmannsberger Annemarie, Dr. med., wiss. Assistentin
 Mittelbach Franz, Dr. med., wiss. Assistent
 Henselmann Lothar, Dr. med., wiss. Assistent
 Buhl Herbert, Dr. med., wiss. Assistent
 Dieterle Peter, Dr. med., wiss. Assistent
 Ebert Josef Roman, Dr. med., wiss. Assistent
 Hofmann Hubert, Dr. med., wiss. Assistent
 Dambacher Maximilian, Dr. med., wiss. Assistent
 Bottermann Peter, Dr. med., wiss. Assistent
 Krieger Friedr. Gerald, Dr. med., wiss. Assistent
 Scriba Peter Christian, Dr. med., wiss. Assistent

Müller Heinrich, Dr. med., wiss. Assistent
Hasinger Florian, Dr. med., wiss. Assistent
v. Radowitz Betina, Dr. med., wiss. Assistentin
Hochheuser Wilhelm, Dr. med., wiss. Assistent
Kadereit Ursula, Dr. med., wiss. Assistentin
v. Jagow Gebhard, Dr. med., wiss. Assistent
Dohrn Peter, Dr. med., wiss. Assistent

19. Institut und Poliklinik für Physikalische Therapie und Röntgenologie (Rieder-Institut) (Ziemssenstraße 1, F. 53 99 11)
Prof. Dr. Hans v. Braunbehrens, Direktor (s. Med. Fak.)
Bunde Erich, Dipl.-Physiker, Dr. phil. nat., Konservator (s. Med. Fak.)
Prof. Dr. Friedrich-Ernst Stieve, Oberarzt (s. Med. Fak.)
Prof. Dr. Hans-Werner Pabst, wiss. Oberassistent (s. Med. Fak.)
Frey Kurt-Walter, Dr. med., wiss. Oberassistent (s. Med. Fak.)
Lippert Herbert, Dr. med., wiss. Assistent (s. Med. Fak.)
Künzler Friedrich, Dr. med., Lehrarzt (s. Med. Fak.)
Zimmermann Hanns, Dr. med., wiss. Assistent
Numberger Josef, Dr. med., wiss. Assistent
Schmidt Erwin, Dr. med., wiss. Assistent
Strohm Christian, Dr. med., wiss. Assistent
Steinhoff Harald, Dr. med., wiss. Assistent
Kohlrausch Arnt, Dr. med., wiss. Assistent
Klemm Johannes, Dr. med., wiss. Assistent
Hör Gustav, Dr. med., wiss. Assistent
Schmidt Wilhelm, Dr. med., wiss. Assistent
Jürgens Ernst Günther, Dr. med., wiss. Assistent
Schendel Sigrid, Dr. med., wiss. Assistentin
Czempiel Heinz, Dipl.-Phys., wiss. Angest.
Ibrom Hans Josef, Dr. med., wiss. Assistent
Sonntag Albrecht, Dr. med., wiss. Assistent
Reisinger Anton, Dr. med., wiss. Assistent
Langhammer Heinz, Dr. med., wiss. Assistent
20. Poliklinik (Pettenkoferstraße 8 a, F. 55 84 71)
Prof. Dr. Walter Seitz, Direktor (s. Med. Fak.)
21. Medizinische Poliklinik (Pettenkoferstraße 8a, F. 55 84 71)
Prof. Dr. Walter Seitz, Direktor (s. Med. Fak.)
Prof. Dr. Konrad Stuhlfauth, Oberarzt (s. Med. Fak.)
Prof. Dr. Herbert Nowy, wiss. Oberassistent (s. Med. Fak.)
Prof. Dr. Nepomuk Zöllner, wiss. Oberassistent (s. Med. Fak.)

Hess Johann, Dr. med., wiss. Assistent (s. Med. Fak.)
 Mehnert Hellmut, Dr. med., wiss. Assistent (s. Med. Fak.)
 Kilian Hans, Dr. med., wiss. Assistent
 v. Brand Vera Frfr., Dr. med., Dr. phil., wiss. Assistentin
 v. Goedel Rudolph, Dr. med., wiss. Assistent
 Mathies Hartwig, Dr. med., wiss. Assistent
 Neff Viktor, Dr. med., wiss. Assistent
 Meier Josef, Dr. med., wiss. Assistent
 Frings Dieter, Dr. med., wiss. Assistent
 Walcher Albrecht, Dr. med., wiss. Assistent
 Stumpf Walter, Dr. med., wiss. Assistent
 Korfmacher Inga, Dr. med., wiss. Assistentin
 Weber Eduard, Dr. med., wiss. Assistent
 Binswanger Ludwig, Dr. med., wiss. Assistent
 Frost Hans, Dr. med., wiss. Assistent

22. Chirurgische Klinik (Nußbaumstraße 20, F. 53 99 11)
 Prof. Dr. med., Dr. med. h. c. Rudolf Zenker, Direktor
 (s. Med. Fak.)
 Prof. Dr. Dr. Eugen Werle, Vorstand d. Abteilung f. klinische
 Chemie (s. Med. Fak.)
 Prof. Dr. Max Pöschl, Oberarzt, Röntgenabtlg. (s. Med. Fak.)
 Grill Werner, Dr. med., Oberarzt (s. Med. Fak.)
 Beer Rüdiger, Dr. med., Oberarzt (s. Med. Fak.)
 Brendel Walter, Dr. med., Oberarzt (s. Med. Fak.)
 Karnbaum Sebastian, Dr. med., Dr. phil., Oberarzt
 (s. Med. Fak.)
 Schmiedt Egbert, Dr. med., wiss. Oberassistent (s. Med. Fak.)
 Hamelmann Horst, Dr. med., wiss. Oberass. (s. Med. Fak.)
 Klinner Werner, Dr. med., wiss. Oberassistent (s. Med. Fak.)
 Borst Hans-Georg, Dr. med., wiss. Assistent (s. Med. Fak.)
 Rueff Fritz, Dr. med., wiss. Assistent (s. Med. Fak.)
 Schlicht Leo, Dr. med., wiss. Assistent (s. Med. Fak.)
 Enzenbach Robert, Dr. med., wiss. Assistent (s. Med. Fak.)
 Jakob Walter, Dr. med., wiss. Assistent
 Mohr Uwe, Dr. med., wiss. Assistent
 Meyer Alfred, Dr. med., wiss. Assistent
 Ernst Helmut, Dr. med., wiss. Assistent
 Schmidt Günther, Dr. med., wiss. Assistent
 Schaudig Alfred, Dr. med., wiss. Assistent
 Schmidt-Mende Manfred, Dr. med., wiss. Assistent
 Kraemer Hans Jörg, Dr. med., wiss. Assistent

Kolle Peter, Dr. med., wiss. Assistent
Parhofer Rudolf, Dr. med., wiss. Assistent
Harder Joachim, Dr. med., wiss. Assistent
Eisenmann Rudolf, Dr. med., wiss. Assistent
Pohlmeyer Theodor, Dr. med., wiss. Assistent
Loeschcke Georg, Dr. med., wiss. Assistent
Glum Hildebrand, Dr. med., wiss. Assistent
Thurmayer Rudolf, Dr. med., wiss. Assistent
Pichlmayr Ina, Dr. med., wiss. Assistentin
Wallrapp Leo, Dr. med., wiss. Assistent
Heiß Walter, Dr. med., wiss. Assistent
Sebening Fritz, Dr. med., wiss. Assistent
Trautschold Ivar, Dr. rer. nat., wiss. Assistent
Pichlmayr Rudolf, Dr. med., wiss. Assistent
Baldauf Heinrich, Dr. med., wiss. Assistent
Bohmert Heinrich, Dr. med., wiss. Assistent
Tyl Alexander, Dr. med., wiss. Assistent
Pichlmaier Heinz, Dr. med., wiss. Assistent
Stark Leonhard, Dr. med., wiss. Assistent
Zistl Friedrich, Dr. med., wiss. Assistent
Becker Hans-Martin, Dr. med., wiss. Assistent
Sixt Hans Hermann, Dr. med., wiss. Assistent
Deubzer Wolfgang, Dr. med., wiss. Assistent
Schievelbein Helmut, Dr. med., wiss. Assistent
Borchers Arnulf, Dr. med., wiss. Assistent
Hubbe Jürgen, Dr. med., wiss. Assistent
Erpenbeck Raymund, Dr. med., wiss. Assistent
Seidel Wolfgang, Dr. med., wiss. Assistent
Eder Rudolf, Dr. med., wiss. Assistent
Bonfig Peter, Dr. med., wiss. Assistent
Boss Helga, Dr. med., wiss. Assistentin
Breinl Helmar, Dr. med., wiss. Assistent
Grabiger Alois, Dr. med., wiss. Assistent
Hochstrasser Karl, Dr. med., wiss. Assistent
Krotsch Heinz, Dr. med., wiss. Assistent
Kruse Christa, Dr. med., wiss. Assistentin
Chrometzka Monika, Dr. med., wiss. Assistentin
Pannike Alfred, Dr. med., wiss. Assistent
Fateh Moghadam Karla, Dr. med., wiss. Assistentin
Genewein Robert, Dr. med., wiss. Assistent
Kia-Noury Mortesa, Dr. med., wiss. Assistent
Kovacicek Stjepan, Dr. med., wiss. Assistent

Leibig Franz-Josef, Dr. med., wiss. Assistent
 v. Lepel Eleonore, Dr. med., wiss. Assistentin
 Nowak Dragutin, Dr. med., wiss. Assistent
 Renner Erika, Dr. med., wiss. Assistentin
 Salehi Ebrahim, Dr. med., wiss. Assistent
 Schmidt-Habelmann Peter, Dr. med., wiss. Assistent
 Mintzel Wittich, Dr. med., wiss. Assistent
 Hecht Christiane, Dr. med., wiss. Assistentin
 Frohmüller Hubert, Dr. med., wiss. Assistent
 Kapp Wolfgang Heinrich, Dr. med., wiss. Assistent
 Köpf Ingo, Dr. med., wiss. Assistent
 Feifel Gernot, Dr. med., wiss. Assistent
 Spelsberg Fritz, Dr. med., wiss. Assistent
 Albrecht Rüdiger, Dr. med., wiss. Assistent
 Fritz Johann, Dr. med., wiss. Assistent

23. Chirurgische Poliklinik (Pettenkofenstr. 8 a, F. 55 84 71, 55 04 24)
 Prof. Dr. med. Fritz Holle, Direktor (s. Med. Fak.)
 Prof. Dr. Friedrich Pirner, wiss. Oberassistent (s. Med. Fak.)
 Parchwitz Karl-Heinz, Dr. med., Oberarzt (s. Med. Fak.)
 Dietrich Konrad, Dr. med., Dr. med. dent., wiss. Assistent
 (s. Med. Fak.)
 Netzer Clemens, Dr. med., wiss. Assistent (s. Med. Fak.)
 Hart Walter, Dr. med., wiss. Assistent (s. Med. Fak.)
 Spieß Karl, Dr. med., wiss. Assistent
 Doenicke Alfred, Dr. med., wiss. Assistent
 Lick Rainer, Dr. med., wiss. Assistent
 Heymann Horst, Dr. med., wiss. Assistent
 Herz Guenther, Dr. med., wiss. Assistent
 Gürtner Thomas, Dr. med., wiss. Assistent
 Lederhuber Johann, Dr. med., wiss. Assistent
 Welsch Karl, Dr. med., wiss. Assistent
 Schellenberger Armin, Dr. med., wiss. Assistent
 Brückner Walter, Dr. med., wiss. Assistent
 v. Zedlitz und Neukirch Caspar, Dr. med., wiss. Assistent
 Patzschke Karl, Dr. med., wiss. Assistent
 Rahamefiarisoa Raimond, Dr. med., wiss. Assistent
24. Orthopädische Klinik (Harlachinger Straße 12, F. 49 58 61)
 Prof. Dr. Max Lange, Direktor (s. Med. Fak.)
25. Orthopädische Poliklinik (Pettenkofenstraße 8 a, F. 55 84 71)
 Prof. Dr. Max Lange, Direktor (s. Med. Fak.)
 Göb Albert, Dr. med., Oberarzt (s. Med. Fak.)

Pilz Wilhelm, Dr. med., wiss. Assistent
Ast Ingeborg, Dr. med., wiss. Assistentin
Stotz Siegfried, Dr. med., wiss. Assistent
Finsterwalder Rupert, Dr. med., wiss. Assistent

26. I. Frauenklinik (Maistraße 11, F. 53 07 69)
Prof. Dr. Werner Bickenbach, Direktor (s. Med. Fak.)
Prof. Dr. Julius Ries, Konservator der Strahlenabteilung
(s. Med. Fak.)
Prof. Dr. Gerhard Döring, Oberarzt (s. Med. Fak.)
Prof. Dr. Gerhard Martius, wiss. Oberassistent
(s. Med. Fak.)
Kaiser Rudolf, Dr. med., wiss. Oberassistent (s. Med. Fak.)
Zimmer Fritz, Dr. med., wiss. Assistent (s. Med. Fak.)
Kornhas Sylvia, Dr. med., wiss. Assistentin
Sooß Hans-Jürgen, Dr. med., wiss. Assistent
Schmidt Herbert, Dr. med., wiss. Assistent
Kauka Erika, Dr. med., wiss. Assistentin
Mehring Waldemar, Dr. med., wiss. Assistent
Kornhas Georg, Dr. med., wiss. Assistent
Gräbel Gertraud, Dr. med., wiss. Assistentin
Baldauf Magdalena, Dr. med., wiss. Assistentin
Hoschke Ruth, Dr. med., wiss. Assistentin
Kuß Erich, Dr. med., wiss. Assistent
Englschalk Wilhelm, Dr. med., wiss. Assistent
Tochtermann Elfriede, Dr. med., wiss. Assistentin,
Elsässer Almuth, Dr. med., wiss. Assistentin
Ludwig Hans, Dr. med., wiss. Assistent
Jopp Harald, Dr. med., wiss. Assistent
Müller Dieter, Dr. med., wiss. Assistent
Freischütz Günther, Dr. med., wiss. Assistent
Hickl Ernst, Dr. med., wiss. Assistent
Jütting Gerd, Dr. med., wiss. Assistent
Daume Erhard, Dr. med., wiss. Assistent
Jäger Dieter, Dr. med., wiss. Assistent
Hosfeld Carla, Dr. med., wiss. Assistentin
Strauß Christian, Dr. med., wiss. Assistent
Mohr Ulrich, Dr. med., wiss. Assistent
Koschade Eduard, Dr. med., wiss. Assistent
Lochmüller Johann, Dr. med., wiss. Assistent

27. II. Frauenklinik (Lindwurmstraße 2a, F. 53 95 19)
Prof. Dr. Richard Fikentscher, Direktor (s. Med. Fak.)

Prof. Dr. Ernst Waidl, Oberarzt (s. Med. Fak.)
S e m m Kurt, Dr. med., wiss. Oberassistent (s. Med. Fak.)
W e l s c h Hermann, Dr. med., wiss. Assistent
P e n n i n g Wolfgang, Dr. med., wiss. Assistent
K o l l e r Erich, Dr. med., wiss. Assistent
K i l i a n Hannelore, Dr. med., wiss. Assistentin
H i r t Hans, Dr. med., wiss. Assistent
F i k e n t s c h e r Heinz, Dr. med., wiss. Assistent
L e h m a n n Hermann, Dr. med., wiss. Assistent
S a c h s Heinz Alfred, Dr. med., wiss. Assistent
G e i s l e r Richard, Dr. med., wiss. Assistent
B e r n h a r d Joachim, Dr. med., wiss. Assistent
H e y n Renate, wiss. Assistentin
P a c k Josef, Dr. med., wiss. Assistent
T h i e m e Rudolf, Dr. med., wiss. Assistent
D i t t m a r Friedrich, Dr. med., wiss. Assistent

28. a) Kinderklinik im Dr. v. Hauner'schen Kinderspital (Lindwurm-
straße 4, F. 53 99 11)

Prof. Dr. Alfred W i s k o t t, Direktor (s. Med. Fak.)
Prof. Dr. Hans-Dietrich P a c h e, Oberarzt (s. Med. Fak.)
Prof. Dr. Werner D r o e s e (s. Med. Fak.)
v. B e r l i n Susanne, Dr. med., wiss. Oberassistentin
(s. Med. Fak.)
G o e t z Otmar, Dr. med., wiss. Assistent (s. Med. Fak.)
K n o r r Dietrich, Dr. med., wiss. Assistent (s. Med. Fak.)
B ü h l m e y e r Konrad, Dr. med., wiss. Assistent
M a y s e r Peter, Dr. med., wiss. Assistent
B ö r n e r Hans, Dr. med., wiss. Assistent
W i t t r e i c h Gisela, Dr. med., wiss. Assistentin
S c h u s t e r Hannelore, Dr. med., wiss. Assistentin
S t o l e c k e Herbert, Dr. med., wiss. Assistent
O h r t Barbara, Dr. med., wiss. Assistentin
S c h u s t e r Werner, Dr. med., wiss. Assistent
M e i n c k e n Myrtha, Dr. med., wiss. Assistentin
L e n a r d Hans Gerd, Dr. med., wiss. Assistent
L e r s c h Brigitte, Dr. med., wiss. Assistentin
T y m p n e r Klaus Dieter, Dr. med., wiss. Assistent
B u t e n a n d t Otfried, Dr. med., wiss. Assistent
N i g t s c h Ellen, Dr. med., wiss. Assistentin
N e u h ä u s e r Gerhard, Dr. med., wiss. Assistent
H o l z a p f e l Adalbert, Dr. med., wiss. Assistent

b) Chirurgische und Orthopädische Abteilung:

Prof. Dr. Anton Oberniedermayr, Vorstand der Abteilung
(s. Med. Fak.)

Singer Heinz, Dr. med., wiss. Assistent

Decker-Forlani Ingrid, Dr. med., wiss. Assistentin

Maier Wolfgang, Dr. med., wiss. Assistent

Devens Klaus, Dr. med., wiss. Assistent

Heinrich Rolf, Dr. med., wiss. Assistent

Poeschel Maria, Dr. med., wiss. Assistentin

Usener Michael, Dr. med., wiss. Assistent

Westhues Gertrud, Dr. med., wiss. Assistentin

29. Pädiatrische Poliklinik (Pettenkofersstraße 8 a, F. 55 84 71)

Prof. Dr. Gerhard Weber, Direktor (s. Med. Fak.)

Prof. Dr. Theodor Hellbrügge (s. Med. Fak.)

Vogt Dietrich, Dr. med., Oberarzt (s. Med. Fak.)

Stehr Klemens, Dr. med., wiss. Assistent (s. Med. Fak.)

Rutenfranz Joseph, Dr. med., Dr. phil., wiss. Assistent
(s. Med. Fak.)

Biermann Gerd, Dr. med., wiss. Assistent (s. Med. Fak.)

Dempwolf-Lüdemann Käthe, Dr. med., wiss. Assistentin

Weidner Gerta, Dr. med., wiss. Assistentin

Hocke Rüdiger, Dr. med., wiss. Assistent

Mühlbauer Irmgard, Dr. med., wiss. Assistentin

Schlünder Gerlinde, Dr. med., wiss. Assistentin

Murken Jan-Diether, Dr. med., wiss. Assistent

30. Augenklinik (Mathildenstraße 8, F. 55 32 21 und 55 32 22)

Prof. Dr. Wilhelm Rohrschneider, kommiss. Direktor
(s. Med. Fak.)

Prof. Dr. Hans Remky, Oberarzt (s. Med. Fak.)

Prof. Dr. Hans-Joachim Küchle, wiss. Oberassistent
(s. Med. Fak.)

Rix Jürgen, Dr. med., wiss. Assistent

Kobor Josef, Dr. med., wiss. Assistent

Klier Anton, Dr. med., wiss. Assistent

Wulzinger Max, Dr. med., wiss. Assistent

Schroeder Hans, Dr. med., wiss. Assistent

Schulz Joachim, Dr. med., wiss. Assistent

Hetzberger Helga, Dr. med., wiss. Assistentin

Sander Eberhard, Dr. med., wiss. Assistent

Jordan Heinz, Dr. med., wiss. Assistent

Kaiser Gertrud, Dr. med., wiss. Assistentin
Pfeiffer Hans, Dr. med., wiss. Assistent
Kunze Beate, Dr. med., wiss. Assistentin
Kment Hans, Dr. med., wiss. Assistent
Remak Stephan, Dr. med., wiss. Assistent
Toppel Liselotte, Dr. med., wiss. Assistentin
Müller-Jensen Key, Dr. med., wiss. Assistent
Amende Peter, Dr. med., wiss. Assistent
Vogel Susanne, Dr. med., wiss. Assistentin
Krumbach Gisela, Dr. med., wiss. Assistentin
Schumacher Ingrid, Dr. med., wiss. Assistentin
Winter Wigbert, Dr. med., wiss. Assistent
Klier Karl Friedr., Dr. med., wiss. Assistent

31. Klinik und Poliklinik für Hals-, Nasen- und Ohrenheilkunde
(Pettenkofersstraße 8 a, F. 55 84 71)

Prof. Dr. Alexander Herrmann, Direktor (s. Med. Fak.)
Prof. Dr. Kurt Ungerecht, Oberarzt (s. Med. Fak.)
Prof. Dr. med. Georg Loebell, wiss. Oberassistent
(s. Med. Fak.)
Boette Gerhard, Dr. med., wiss. Oberassistent (s. Med. Fak.)
Güttich Helmut, Dr. med., wiss. Assistent (s. Med. Fak.)
Gastpar Helmuth, Dr. med., wiss. Assistent (s. Med. Fak.)
Schreiner Lorenz, Dr. med., wiss. Assistent (s. Med. Fak.)
Loebell Ernst, Dr. med., wiss. Assistent
Full-Scharrer Gabriele, Dr. med., wiss. Assistentin
Lesoine Wolfgang, Dr. med., wiss. Assistent
Hodes Waldemar, Dr. med., wiss. Assistent
Kumpf Walter, Dr. med., wiss. Assistent
Kumpermond Alfons Georg, Dr. med., wiss. Assistent
Buchert Hagen, Dr. med., wiss. Assistent
Stark Rudolf, Dr. med., wiss. Assistent
Reitlinger Alfred, Dr. med., wiss. Assistent
Schleissing Hildegard, Dr. med., wiss. Assistentin
Müller Eva-Susanne, Dr. med., wiss. Assistentin
Klingl Leopold, Dr. med., wiss. Assistent
Sperling Heimo, Dr. med., wiss. Assistent

32. Dermatologische Klinik und Poliklinik (Frauenlobstraße 9,
F. 24 00 01)

Prof. Dr. Alfred Marchionini, Direktor (s. Med. Fak.)
Prof. Dr. Carl Georg Schirren, Oberarzt (s. Med. Fak.)

Prof. Dr. Theodor N a s e m a n n , wiss. Oberassistent
 (s. Med. Fak.)
 Prof. Dr. med., Dr. phil. Siegfried B o r e l l i , (s. Med. Fak.)
 B a n d m a n n Hans-Jürgen, Dr. med., wiss. Assistent
 (s. Med. Fak.)
 K r e m p l - L a m p r e c h t Luise, Dr. rer. nat.
 P a s c h e r Gertrud, Dipl.-Chem.
 S c h r ö p l Friedrich, Dr. med., wiss. Assistent
 H u b e r - R i f f e s e r Gertraud, Dr. med., wiss. Assistentin
 F i c h t n e r Gertraud, Dr. med., wiss. Assistentin
 B o s s e Klaus, Dr. med., wiss. Assistent
 P a n k o k Erich, Dr. med., wiss. Assistent
 V o l l m e r Edmund, Dr. med., wiss. Assistent
 G r e b e Helga, Dr. med., wiss. Assistentin
 E i c h h o f f Dorothee, Dr. med., wiss. Assistentin
 O e h l s c h l a e g e l Gerhard, Dr. med., wiss. Assistent
 M i l b r a d t Rainer, Dr. med., wiss. Assistent

33. Nervenklinik (Nußbaumstraße 7, F. 53 94 11)
- Prof. Dr. Kurt K o l l e , Direktor (s. Med. Fak.)
 Prof. Dr. Max M i k o r e y , Oberarzt (s. Med. Fak.)
 Prof. Dr. Max K a e s s , Oberarzt (s. Med. Fak.)
 Prof. Dr. Kurt D e c k e r , wiss. Oberassistent (s. Med. Fak.)
 Prof. Dr. Heinz D i e t r i c h , wiss. Oberassistent (s. Med. Fak.)
 Prof. Dr. Ewald F r i c k , wiss. Assistent (s. Med. Fak.)
 L a u t e r Hans, Dr. med., wiss. Assistent
 B a c k m u n d Herbert, Dr. med., wiss. Assistent
 S i e g m u n d Waltraut, Dr. med., wiss. Assistentin
 H e r t e l Dietmar, Dr. med., wiss. Assistent
 d ' O r v i l l e Christian, Dr. med., wiss. Assistent
 H a r m s Wolfgang, Dr. med., wiss. Assistent
 M o n g l o w s k y Anna Maria, Dr. med., wiss. Assistentin
 R u d s c h i e s Heinz Hugo, Dr. med., wiss. Assistent
 W o l f f Brigitte, Dr. med., wiss. Assistentin
 W i e g e l m a n n Albrecht, Dr. med., wiss. Assistent
 B i e b e r Helmut, Dr. med., wiss. Assistent
 L e n z Rudolf, Dr. med., wiss. Assistent
 A b e l Bernhard, Dr. med., wiss. Assistent
 S t r e l e t z k i Friedhelm, Dr. med., wiss. Assistent
 R o t h Erich, Dr. med., wiss. Assistent
 F h r . v . T h ü n g e n - R e i c h e n b a c h Heinrich, Dr. med.,
 wiss. Assistent

Angstwurm Heinz, Dr. med., wiss. Assistent
 Strelitzki Renate, Dr. med., wiss. Assistentin
 Meyer Klaus, Dr. med., wiss. Assistent
 Kahleys Martin, Dr. med., wiss. Assistent
 Böniſch Erhard, Dr. med., wiss. Assistent
 Scharrer Erwin, Dr. med., wiss. Assistent
 Berger Alfred, Dr. med., wiss. Assistent
 Kugler Johann, Dr. med., wiss. Assistent (s. Med. Fak.)
 Gordes Werner, Dr. med., wiss. Assistent
 Werkle Klaus, Dr. med., wiss. Assistent
 Rohr Joachim, Dr. med., wiss. Assistent
 Mombour Werner, Dr. med., wiss. Assistent
 Rieger Hubert, Dr. med., wiss. Assistent

34. Klinik für Zahn-, Mund- und Kieferkrankheiten
 (Goethestraße 70, F. 53 00 21)

Prof. Dr. med., Dr. med. dent. Josef Heiss, Direktor
 (s. Med. Fak.)

a) Chirurgisch-klinische Abteilung

Prof. Dr. med., Dr. med. dent. Josef Heiss, Direktor

Prof. Dr. med., Dr. med. dent. Franz Brachmann,
 wiss. Oberassistent (s. Med. Fak.)

Schlegel Dieter, Dr. med., Dr. med. dent., wiss. Assistent

Grasser Hanns-Heinrich, Dr. med., Dr. med. dent.,
 wiss. Assistent

Fessler Ansgar, Dr. med. dent., wiss. Assistent

Kujumdjieff Stephan, Dr. med. dent., wiss. Assistent

Liemer Horst, Dr. med. dent., wiss. Assistent

Steinkohl Helmut, Dr. med. dent., wiss. Assistent

b) Konservierende Abteilung (Goethestraße 70/II, F. 53 00 21)

Prof. Dr. med., Dr. med. dent. Maria Schug-Kösters,
 Vorstand der Abteilung (s. Med. Fak.)

Ketterl Werner, Dr. med., Dr. med. dent., wiss. Ober-
 assistent (s. Med. Fak.)

Ring Alois, Dr. med., Dr. med. dent., wiss. Assistent

Maschinski Gerhard, Dr. med. dent., wiss. Assistent

Haugg Albert, Dr. med. dent., wiss. Assistent

Toepfer Horst, Dr. med. dent., wiss. Assistent

Zähringer Wolfgang, Dr. med. dent., wiss. Assistent

c) Prothetische Abteilung (Goethestraße 70, F. 53 00 21)

Prof. Dr. med. dent. Hans van Thiel, Vorstand der
 Abteilung (s. Med. Fak.)

Reither Werner, Dr. med., Dr. med. dent., wiss. Assistent
Klötzer Walter, Dr. med. dent., wiss. Assistent
Frank Armin, Dr. med. dent., wiss. Assistent
Zapf Horst, Dr. med. dent., wiss. Assistent
Spanner Otto, Dr. med. dent., wiss. Assistent
Hartung Lorenz, Dr. med. dent., wiss. Assistent
Frasch Kurt, Dr. med. dent., wiss. Assistent
Riegger Helmut, Dr. med. dent., wiss. Assistent

d) Kieferorthopädische Abteilung (Goethestraße 70, F. 53 00 21)
Prof. Dr. med. dent. Felix Ascher, Vorstand der Abteilung
(s. Med. Fak.)

Chronz Anneliese, Dr. med. dent., wiss. Assistentin
Striebel Bärbel, Dr. med. dent., wiss. Assistentin
Diernberger Rolf, Dr. med. dent., wiss. Assistent
Fechner Frank, Dr. med. dent., wiss. Assistent
Kube Gerhard, Dr. med. dent., wiss. Assistent

E. Der Tierärztlichen Fakultät:

1. Verwaltung der Tierärztlichen Kliniken und Institute
(Veterinärstraße 13, F. 22 86 61 / 514)
Prof. Dr. Dr. h. c. Karl Zipf, Vorstand (s. Tierärztl. Fak.)
Bibliothek der Tierärztlichen Kliniken und Institute
Prof. Dr. Hans Sedlmeier, Vorstand (s. Tierärztl. Fak.)
2. Zoologisch-Parasitologisches Institut der Tierärztl. Fakultät
(Kaulbachstraße 37, F. 22 86 61 / 291)
Prof. Dr. Hans Liebmann, Vorstand (s. Tierärztl. Fak.)
Forstner Max Joachim, Dr. med. vet., wiss. Assistent
Menschel Elkemarie, Dr. med. vet., wiss. Assistentin
Martin Peter, Dr. rer. nat., wiss. Assistent
Hamm Alfred, Dr. rer. nat., wiss. Assistent
Hasslinger Martin-Albrecht, Dr. med. vet., wiss. Assistent
3. Bayer. Biologische Versuchsanstalt* (Demoll-Hofer-Institut, Kaulbachstraße 37, F. 22 86 61) mit Teichwirtschaftlicher Abteilung in Wielenbach bei Weilheim (F. Weilheim/Obb. 24 66) und Abwassertersuchsfeld Großlappen (F. 33 02 95)
Prof. Dr. Hans Liebmann, Vorstand (s. Tierärztl. Fak.)
Offhaus Kurt, Dr. rer. nat., Oberregierungschemiker,
M 2, Hilblestraße 4 (6 63 38)
Reichenbach-Klinke Heinz-Hermann, Professor,
Dr. rer. nat., Oberchemiker, M 19, Taxisstraße 25 (6 52 53)

- R u f Manfred, Dr. med. vet., Regierungschemierat, Söcking bei Starnberg, Bismarckstraße 11 (F. Starnberg 46 16)
- R e i m a n n Karl, Dr. rer. nat., Regierungschemierat, M 55, Berner Straße 48 (F. 76 63 80)
- H u b e r Lothar, Dr. rer. nat., Regierungschemierat, M 8, Adam-Berg-Straße 21
- H i n z Fritz, Dr. rer. nat., Regierungschemierat, Isny/Allgäu, Auf-der-Friedsäule 6
- K e i n z Günter, Dr. phil., Oberkonservator, Wielenbach Hs. Nr. 77 (F. Weilheim/Obb. 24 66)
4. Anatomisches Institut (Veterinärstraße 13, F. 22 86 61 / 563)
 Prof. Dr. Hugo G r a u , Vorstand (s. Tierärztl. Fak.)
 Prof. Dr. Joachim B o e s s n e c k , Konservator (s. Tierärztl. Fak.)
 G o l l e r Hermann, Dr. med. vet., wiss. Assistent
 K a r p f Angela, Dr. med. vet., wiss. Assistentin
 L e m p p e n a u Ute, Tierärztin, Verw. einer wiss. Assist.-Stelle
 H e b e l Rudolf, Dr. med. vet., wiss. Assistent
5. Institut für Physiologie und Ernährung der Tiere (Veterinärstraße 13, F. 22 86 61 / 552)
 Prof. Dr. Dr. Johannes B r ü g g e m a n n , Vorstand (s. Tierärztl. Fak.)
 M e r k e n s c h l a g e r Michael, Dr. med. vet., Privatdozent, wiss. Assistent (s. Tierärztl. Fak.)
 N i e s a r Karl Heinz, Dr. med. vet., wiss. Assistent
 S c h o l e Jürgen, Dr. agr., wiss. Assistent
 Z u c k e r Hermann, Dr. agr., Privatdozent, wiss. Assistent (s. Tierärztl. Fak.)
6. Institut für Tierzucht, Vererbungs- und Konstitutionsforschung (Veterinärstraße 13, F. 22 86 61 / 548 und 549)
 Prof. Dr. Dr. Heinrich B a u e r , Vorstand (s. Tierärztl. Fak.)
 G a l l Christian, Dr. med. vet., wiss. Assistent
 B a k e l s Frederik, Dr. agr., Dr. med. vet., Privatdozent, wiss. Assistent (s. Tierärztl. Fak.)
 B u c h e g g e r Otto, Dr. med. vet., wiss. Assistent
7. Lehr- und Versuchsgut Schleißheim (F. 32 03 84)
 Prof. Dr. Dr. Heinrich B a u e r , Leiter (s. Tierärztl. Fak.)
 K a r n b a u m Berthold, Landw.-Ass., wiss. Assistent
 M e y e r Jochen, Dr. med. vet., wiss. Assistent
 F r a h m Klaus, Dr. med. vet., wiss. Assistent
8. Institut für Tierpathologie (Veterinärstraße 13, F. 22 86 61 / 530)
 Prof. Dr. Hans S e d l m e i e r , Vorstand (s. Tierärztl. Fak.)

- Schiefer Bruno, Dr. med. vet., wiss. Assistent
 Bibrack Brigitta, Dr. med. vet., wiss. Assistentin
 Preiser Herbert, V. D. M., Verw. einer wiss. Ass.-Stelle
9. Institut für Mikrobiologie und Infektionskrankheiten der Tiere
 (Veterinärstraße 13, F. 22 86 61 / 533)
 Prof. Dr. Anton M a y r, Vorstand (s. Tierärztl. Fak.)
 Schliesser Theodor, Dr. med. vet., Konservator, Privatdozent
 (s. Tierärztl. Fak.)
 Pette Johann, Dr. med. vet., wiss. Assistent
 Herold Ilse, Dr. med. vet., wiss. Assistentin
 Kley Martin, Dr. med. vet., wiss. Assistent
 Wizigmann Gustav, Dr. med. vet., wiss. Assistent
 Mahnel Helmut, Dr. med. vet., wiss. Assistent
10. Institut für Nahrungsmittelkunde (Veterinärstraße 13,
 F. 22 86 61 / 522)
 Prof. Dr. Ludwig K o t t e r, Vorstand (s. Tierärztl. Fak.)
 Terplan Gerhard, Dr. med. vet., Priv.-Doz., wiss. Assistent
 (s. Tierärztl. Fak.)
 Rolle Biruta, Dipl.-Lebensm.-Chem., Assistentin
 Kreuzer Wilhelm, Dr. med. vet., wiss. Assistent
 Kundrat Walther, Dr. agr., Assistent
 Wellhäuser Robert, Dr. med. vet., wiss. Assistent
 Pfeiffer Gottfried, Dr. med. vet., Assistent
 Herrmann Christine, Dr. med. vet., Assistentin
 Schels Hans, Dr. med. vet., wiss. Assistent
11. Institut für Pharmakologie, Toxikologie und Pharmazie
 (Veterinärstraße 13, F. 22 86 61 / 663)
 Prof. Dr. Dr. h. c. Karl Z i p f, komm. Vorstand (s. Tierärztl. Fak.)
 von Obernberg Hubert, Dr. med. vet., Oberkonservator
 (s. Tierärztl. Fak.)
 Rössner Walther, Dr. med. vet., wiss. Assistent
 Schmid Albrecht, Dr. med. vet., Priv.-Doz., wiss. Assistent
 (s. Tierärztl. Fak.)
 Pette Alfred, Dr. med. vet., wiss. Assistent
 Tempel Karl-Heinz, Dr. med. vet., wiss. Assistent
 Schreiber Gerhard, Dr. med. vet., wiss. Assistent
12. Medizinische Tierklinik (Veterinärstraße 13, F. 22 86 61 / 647)
 Prof. Dr. Konrad U l l r i c h, Vorstand (s. Tierärztl. Fak.)
 Geyer Susanne, Dr. med. vet., wiss. Assistentin
 Strehl Werner, Dr. med. vet., wiss. Assistent
 Weppeler Reinhard, Dr. med. vet., wiss. Assistent

- Bohn Friedrich-Karl, Dr. med. vet., wiss. Assistent
 Dürr Gertrud, Dr. med. vet., wiss. Assistentin
13. Chirurgische Tierklinik (Veterinärstraße 13, F. 22 86 61 / 629)
 Prof. Dr. Dr. h. c. Melchior Westhues, komm. Vorstand
 (s. Tierärztl. Fak.)
 Fritsch Rudolf, Dr. med. vet., Konservator, Priv.-Doz.
 (s. Tierärztl. Fak.)
 Breuer Dieter, Dr. med. vet., wiss. Assistent
 Seidel Georg, Dr. med. vet., wiss. Assistent
 Fröba G., Dr. med. vet., wiss. Assistent
 Zeiller Peter, Dr. med. vet., wiss. Assistent
 Deinhardt Ekehard, Verw. einer wiss. Ass.-Stelle
14. Institut für Huf- und Klauenkunde (Veterinärstraße 13,
 F. 22 86 61 / 629)
 Prof. Dr. Dr. h. c. Melchior Westhues, komm. Vorstand
 Zedler Wilhelm, Dr. med. vet., wiss. Assistent
15. Gynäkologische und Ambulatorische Tierklinik
 (Veterinärstraße 13, F. 22 86 61 / 611 und 29 94 36)
 Prof. Dr. Walther Baier, Vorstand (s. Tierärztl. Fak.)
 Rüsse Meinhard, Dr. med. vet., wiss. Assistent, Privatdozent
 (s. Tierärztl. Fak.)
 Walsch Kurt, Dr. med. vet., wiss. Assistent
 Ernst Karl, Dr. med. vet., Konservator
 Tröger Klaus-Peter, Dr. med. vet., wiss. Assistent
 Rüsse Imogen, Dr. med. vet., wiss. Assistentin
 Häflinger Günter, Verw. einer wiss. Ass.-Stelle
 Abteilung für Andrologie und künstliche Besamung
 (F. 22 86 61 / 612 und 6 27 74):
 Prof. Dr. Werner Leidl, Leiter der Abteilung
 Berchtold Max, Dr. med. vet., wiss. Assistent
16. Institut für Geschichte der Tiermedizin (Veterinärstraße 13,
 F. 22 86 61 / 513)
 apl. Prof. Dr. Joachim Boesneck, kommiss. Leiter

F. Der Philosophischen Fakultät

1. Philosophische Seminare:
 Seminar I, erste Abteilung (Zi. 328—330 A) F. 22 86 61,
 Nebenstelle 386
 Prof. Dr. Max Müller, Vorstand (s. Phil. Fak.)
 Nebenstelle 393
 Hommes Ulrich, Dr. phil., Dr. jur., wiss. Assistent

- Halder Alois, Dr. phil., wiss. Assistent
Seminar I, zweite Abteilung (Zi. 376—378) F. 22 86 61,
Nebenstelle 489 (Vorst.) und 488 (Assist.)
Prof. Dr. Helmut Kuhn, Vorstand (s. Phil. Fak.)
Hencckmann Wolfhart, Verw. einer wiss. Assistentenstelle
Seminar II (Meiserstraße 8/III, F. 55 82 51—57, Nebenstelle 241)
Prof. Dr. Dr. Wolfgang Stegmüller, Vorstand (s. Phil. Fak.)
Käsbauer Max, Dr. phil., wiss. Assistent
Kutscher Franz, Dr. phil., wiss. Assistent
Hoering Walter, Dr. phil., wiss. Assistent
Seminar für Philosophie und Geistesgeschichte des Humanismus
(Zi. 130—131, F. 22 86 61, Nebenstelle 266)
Prof. Dr. Ernesto Grassi, Vorstand (s. Phil. Fak.)
2. Psychologisches Institut (Zi. 478—498 und 392—398 und Ludwig-
straße 33, 1. Obergeschoß, Zi. 1—4, 8, 9; Sekretariat Zi. 498,
F. 2 18 04 99)
Prof. Dr. Philipp Lersch, Vorstand (s. Phil. Fak.)
Prof. Dr. Rudolf Bergius, Abteilungs-Vorstand (s. Phil. Fak.)
Prof. Dr. Arthur Mayer, Abteilungs-Vorstand (s. Phil. Fak.)
Lukaszyk Kurt, Dr. phil., Konservator (s. Phil. Fak.)
Ulich Eberhard, Dr. phil., wiss. Assistent (s. Phil. Fak.)
Ullmann Hans, Dr. phil., wiss. Assistent (s. Phil. Fak.)
Joerg Konrad, Dr. phil., wiss. Assistent (s. Phil. Fak.)
Maukisch Hermann, Dr. phil., wiss. Assistent (s. Phil. Fak.)
N. N., Dr. phil., wiss. Assistent
Winter Gerhard, Dipl.-Psych., Verw. einer wiss. Assist.-Stelle
Frank Heinz, Dipl.-Psych., Verw. einer wiss. Assist.-Stelle
3. Pädagogisches Seminar (Leopoldstraße 23/I, Zi. 1—7, F. 22 86 61,
Nebenstellen 255, 256, 258, 259; Seminarraum und Dozenten-
zimmer: Ludwigstraße 33/I, Zi. 8—10, F. 22 86 61, Nebenstellen
250, 257)
Prof. Dr. Richard Schwarz, Vorstand (s. Phil. Fak.)
Prof. Dr. Martin Keilhacker, Kommiss. Vorstand
(s. Phil. Fak.)
Tröger Walter, Dr. phil., Dipl.-Psych., wiss. Assistent
(s. Phil. Fak.)
Zieris Franz, Dr. phil., Dipl.-Psych., wiss. Assistent
(s. Phil. Fak.)
Xochellis Panagiotis, Dr. phil., Verw. einer wiss. Ass.-Stelle
Haedrich Bernd, Verw. einer wiss. Assistenten-Stelle

4. Institut für Vor- und Frühgeschichte (Meiserstraße 6, F. 55 82 51, Nebenstelle 337)
Prof. Dr. Joachim W e r n e r , Vorstand (s. Phil. Fak.)
U l b e r t Günter, Dr. phil., wiss. Assistent
P o h l Gerhard, Dr. phil., techn. Assistent
5. Seminar für Alte Geschichte (Zi. 467—473, F. 22 86 61, Nebenstellen: 372 [Geschäftszimmer]; 385 [Vorstände]; 387 [Dozenten])
Prof. Dr. Alexander Graf Schenk
v o n S t a u f f e n b e r g } Vorstände
Prof. Dr. Siegfried L a u f f e r } (s. Phil. Fak.)
K a l e t s c h Hans, Dr. phil., wiss. Assistent
M e i s t e r Klaus, Verwalter einer wiss. Assistenten-Stelle
6. Historisches Seminar (Zi. 207—211, F. 22 86 61, Nebenstelle 350)
Prof. Dr. Johannes S p ö r l , Vorstand der Abtlg. Mittelalterliche Geschichte (s. Phil. Fak.)
Prof. Dr. N. N., Vorstand der Abtlg. Neuere Geschichte (s. Phil. Fak.)
Prof. Dr. Karl B o s l , Vorstand der Abtlg. Bayerische Geschichte (s. Phil. Fak.)
7. Institut für Bayerische Geschichte (Arcisstraße 12, F. 55 82 51, Nebenstelle 330)
Prof. Dr. Karl B o s l , Vorstand (s. Phil. Fak.)
S c h l a i c h Heinz Wolf, Dr. phil., wiss. Assistent
8. Seminar für Geschichte Osteuropas und Südosteuropas (Zi. 132, F. 22 86 61, Nebenstelle 391)
Prof. Dr. Georg S t a d t m ü l l e r , Vorstand (s. Phil. Fak.)
G r i m m Gerhard, Dr. phil., wiss. Assistent
9. Seminar für Geschichtliche Hilfswissenschaften (Zi. 389 und 391, F. 22 86 61, Nebenstelle 487)
Prof. Dr. Peter A c h t , Vorstand (s. Phil. Fak.)
S c h l ö g l Waldemar, Verwalter einer wiss. Assistentenstelle
10. Institut für Völkerkunde (Museumsinsel 1, Deutsches Museum, Bibliotheksbau, F. 22 86 61, Nebenstelle 452, 453)
Prof. Dr. Hermann B a u m a n n , Vorstand (s. Phil. Fak.)
V a j d a Ladislaus, Dr. phil., wiss. Assistent (s. Phil. Fak.)
R a u m J. W., M. A., Dr. phil., Verw. einer wiss. Assistentenstelle
11. Amerika-Institut (Prof.-Huber-Platz 2, Zi. 49—52, Zi. 142, 143, F. 22 86 61, Nebenstelle 738 [Vorstand], 739 [Sekretariat])
Prof. Dr. Friedrich Georg F r i e d m a n n , Vorstand (s. Phil. Fak.)
S c h m i d t Hans, Dr. phil., wiss. Assistent

- Stadie Christine, wiss. Assistentin
 Hillebrand-Gloche, Dr. phil., wiss. Assistent
12. Archäologisches Seminar (Meiserstraße 10, F. 55 82 51,
 Nebenstelle 307 oder 334)
 Prof. Dr. Ernst Homann-Wedeking, Vorstand
 (s. Phil. Fak.)
 Scheibler Ingeborg, Dr. phil., wiss. Assistentin
13. Kunsthistorisches Seminar (Zi. 192, F. 22 86 61, Nebenstelle 465)
 Prof. Dr. Hans Sedlmayr, Vorstand (s. Phil. Fak.)
 Bauer Hermann, Dr. phil., wiss. Assistent
 Piel Friedrich, Dr. phil., wiss. Assistent
 Abt. Kunstgeschichte Bayerns (Zi. 103/103a, F. 22 86 61,
 Nebenstelle 351)
 Prof. Dr. Norbert Lieb (s. Phil. Fak.)
 Rupprecht Bernhard, Dr. phil., wiss. Assistent
14. Musikwissenschaftliches Seminar (Zi. 312—315, F. 22 86 61,
 Nebenstelle 364; Übungsräume Akademiestraße 1, F. 22 86 61,
 Nebenstelle 210)
 Prof. Dr. Thrasybulos Georgiades, Vorstand (s. Phil. Fak.)
 Osthoff Wolfgang, Dr. phil., wiss. Assistent
 Eppelsheim Jürgen, Dr. phil., wiss. Assistent
15. Institut für Sprechkunde (Zi. 112/113, F. 22 86 61, Nebenstelle 321)
 Prof. Dr. Irmgard Weithase, Geschäftsführende Leitung
 N. N., wiss. Assistent
16. Sprachwissenschaftliches Seminar (Zi. 383, 385, 387, F. 22 86 61,
 Nebenstelle 485, 486)
 Prof. Dr. Wilhelm Wismann, Vorstand (s. Phil. Fak.)
 Bechert Johannes, Verwalter einer wiss. Assistenten-Stelle
17. Seminar für Ägyptologie (Meiserstraße 10, F. 55 82 51,
 Nebenstelle 341 und 335)
 Prof. Dr. Hans Wolfgang Müller, Vorstand (s. Phil. Fak.)
 v. Beckerath Jürgen, Dr. phil., wiss. Assistent
 Westendorf Wolfhart, Dr. phil., wiss. Assistent
18. Assyriologisches Seminar (Zi. 472)
 Prof. Dr. Dietz Otto Edzard, Vorstand (s. Phil. Fak.)
 Schächter Erwin, Verwalter einer wiss. Assistentenstelle
19. Seminar für Semitistik, Vorderasiatische Altertumskunde und
 Islamwissenschaft (Deutsches Museum, Bibliotheksbau,
 Museumsinsel 1, F. 22 86 61, Nebenstelle 436, 352)
 Prof. Dr. Anton Spitaler, Vorstand (s. Phil. Fak.)
 Denz Adolf, Dr. phil., wiss. Assistent

20. Institut für Geschichte und Kultur des Nahen Orients sowie für Turkologie (Deutsches Museum, Bibliotheksbau, Museumsinsel 1, F. 22 86 61, Nebenstelle 433, 434)
 Prof. Dr. Hans Joachim Kissling, Vorstand (s. Phil. Fak.)
 Brüll Christa, Verwalterin einer Assistentenstelle
21. Seminar für Indologie und Iranistik (Deutsches Museum, Bibliotheksbau, Museumsinsel 1, F. 22 86 61, Nebenstelle 353)
 Prof. Dr. Helmuth Hoffmann, Vorstand (s. Phil. Fak.)
 Martin Heinz, Verwalter einer Assistenten-Stelle
22. Seminar für Östasiatische Kultur- und Sprachwissenschaft (Deutsches Museum, Bibliotheksbau, Museumsinsel 1, F. 22 86 61, Nebenstellen 362 und 349)
 Prof. Dr. Herbert Franke, Vorstand (s. Phil. Fak.)
 Nöthen Renate, Dr. phil., wiss. Assistentin
 Trauzettel Rolf, Verwalter einer Assistenten-Stelle
23. Seminar für Japanologie (Deutsches Museum, Bibliotheksbau, Museumsinsel 1, F. 22 86 61, Nebenstelle 357)
 Prof. Dr. Horst Hammitzsch, Vorstand (s. Phil. Fak.)
 Müller Klaus, Verwalter einer wiss. Assistenten-Stelle
 Kluge Inge-Lore, Dr. phil., wiss. Assistentin
24. Seminar für Klassische Philologie (Zi. 359—365, F. 22 86 61, Nebenstelle 354)
 Prof. Dr. Kurt v. Fritz
 Prof. Dr. Franz Egermann } Vorstände (s. Phil. Fak.)
 Prof. Dr. Carl Becker }
 Seitz Konrad, Dr. phil., wiss. Assistent
 Jäger Gerhard, Verwalter einer wiss. Assistenten-Stelle
 Dalfen Joachim, Verwalter einer wiss. Assistenten-Stelle
 Führer Rudolf, Verwalter einer wiss. Assistenten-Stelle
25. Institut für Byzantinistik und Neugriechische Philologie (Zi. 324—326, F. 22 86 61, Nebenstelle 399)
 Prof. Dr. Hans-Georg Beck, Vorstand (s. Phil. Fak.)
 Fenster Erwin, Verwalter einer wiss. Assistenten-Stelle
26. Seminar für Lateinische Philologie des Mittelalters (Zi. 123—126, F. 22 86 61, Nebenstelle 363)
 Prof. Dr. Bernhard Bischoff, Vorstand (s. Phil. Fak.)
 Brunhölzl Franz, Dr. phil., wiss. Assistent (s. Phil. Fak.)
27. Seminare für Deutsche Philologie:
 Seminar für Deutsche Philologie I (Gesch.-Zi. 458, F. 22 86 61, Nebenstelle 375)
 Prof. Dr. Werner Betz, (Zi. 461) } Vorstände
 Prof. Dr. Hermann Kunisch, (Zi. 462) } (s. Phil. Fak.)

Lazarowicz Klaus, Dr. phil., wiss. Oberassistent (s. Phil. Fak.)
Kron Wolfgang, Dr. phil., wiss. Assistent
Frühwald Wolfgang, Dr. phil., wiss. Assistent
Schottmann Hans Heinrich, Dr. phil., wiss. Assistent
Brogsitter Karl Otto, Dr. phil., wiss. Assistent

Seminar für Deutsche Philologie II (Gesch.-Zi. 459,
F. 22 86 61, Nebenstelle 370)

Prof. Dr. Hans Fromm, (Zi. 447)

Prof. Dr. Hugo Kühn, (Zi. 446)

Prof. Dr. Walter Müller-Seidel, (Zi. 445)

} Vorstände
(s. Phil. Fak.)

Wachinger Burghart, Dr. phil., wiss. Assistent

Glier Ingeborg, Dr. phil., wiss. Assistentin

Hahn Gerhard, Dr. phil., wiss. Assistent

28. Seminar für deutsche und vergleichende Volkskunde
(Zi. 111, F. 22 86 61, Nebenstelle 348)
Prof. Dr. Alois Schmaus, Kommiss. Vorstand (s. Phil. Fak.)
Schroubek Georg, Verw. einer wiss. Assistenten-Stelle
29. Institut für Theatergeschichte (Zi. 205)
Prof. Dr. Hermann Kunisch, Vorstand (s. Phil. Fak.)
Passow Wilfried, Verwalter einer wiss. Assistenten-Stelle
30. Seminar für Nordische Philologie und Germanische Altertums-
kunde (Zi. 386 und 388, F. 22 86 61, Nebenstelle 365 und 491)
Prof. Dr. Aage Kabelle, Vorstand (s. Phil. Fak.)
Schier Kurt, Dr. phil., wiss. Assistent
Beck Heinrich, Dr. phil., wiss. Assistent
31. Institut für Zeitungswissenschaft (Zi. 455—456 und 463—465,
F. 22 86 61, Nebenstelle 384)
Prof. Dr. Otto B. Roegele, Vorstand (s. Phil. Fak.)
Glotz Peter, Verwalter einer wiss. Assistenten-Stelle
32. Seminar für Englische Philologie (Zi. 351—358, 301—304, 311,
466a—c, 33, 34, 221—2, F. 22 86 61, Nebenstelle 369)
Prof. Dr. Wolfgang Clemen, Vorstand (s. Phil. Fak.)
Prof. Dr. Fritz Wölcken, Mitvorstand (s. Phil. Fak.)
Habicht Werner, Dr. phil., wiss. Assistent
Mehl Dieter, Dr. phil., wiss. Assistent
Enzensberger Christian, Dr. phil., wiss. Assistent
33. Seminar für Romanische Philologie (Zi. 317—321, 07, 129, 137,
F. 22 86 61, Nebenstellen 288, 289, 298, 299, 380, 388, 389)
Prof. Dr. Hans Sckommodau, Vorstand (s. Phil. Fak.)

- Oswald Werner, Dr. phil., Konservator
 Fleischmann Rose-Marie, Dr. phil., wiss. Assistentin
 Müller-Bochat Eberhard, Dr. phil., wiss. Assistent
 Roellenbleck Georg, wiss. Assistent
 Söll Ludwig, Dr. phil., wiss. Assistent
 Wentzlaff-Eggebert Christian, wiss. Assistent
 Hütter Jochen, Verwalter einer wiss. Assistenten-Stelle
 Müller Gerhard, Verwalter einer wiss. Assistenten-Stelle
34. Seminar für Slavische und Baltische Philologie (Zi. 440—442, 449, 450, F. 22 86 61, Nebenstelle 373)
 Prof. Dr. Erwin Koschmieder, Kommiss. Vorstand
 (s. Phil. Fak.)
 Prof. Dr. Alois Schmaus, Vorstand (s. Phil. Fak.)
 Kunert Ilse, Dr. phil., wiss. Assistentin
 Augustaitis Daine, Dr. phil., wiss. Assistentin

G. Der Naturwissenschaftlichen Fakultät

1. Mathematisches Institut, Schellingstraße 2—8, Tel. 22 86 61, Nebenstelle 770
- | | |
|--|----------------------------------|
| Prof. Dr. Karl Stein, Nebenst. 771 | } Vorstände
(s. Naturw. Fak.) |
| Prof. Dr. Hans Richter, Leiter der Abteilung für mathematische Statistik und Wirtschaftsmathematik, Nebenst. 773 | |
| Prof. Dr. Erhard Heinz, Leiter der Abteilung für angewandte Mathematik, Nebenst. 777 | |
| Prof. Dr. Max Koecher, Nebenst. 774 | |
| Prof. Dr. Friedrich Kasch, Nebenst. 772 | |
| Ramspott Karl-Josef, Dr. rer. nat., wiss. Assistent | |
| Kerner Hans, Dr. rer. nat., wiss. Assistent | |
| Forster Otto, Dr. rer. nat., wiss. Assistent | |
| Helwig Karl-Heinz, Dr. rer. nat., wiss. Assistent | |
| Giesecke Burghart, Dr. rer. nat., wiss. Assistent | |
| Wolffhardt Klaus, Dr. rer. nat., wiss. Assistent | |
| Lorenzen Hans-Peter, Dr. rer. nat., wiss. Assistent | |
| Pareigis Bodo, Dr. rer. nat., wiss. Assistent | |
| Meyberg Kurt, wiss. Assistent | |
| Mammitzsch Volker, Verwalter einer wiss. Ass.-Stelle | |
| Altmann Ulrich, Verwalter einer wiss. Ass.-Stelle | |
| Rost Hermann, Verwalter einer wiss. Ass.-Stelle | |
| Oberst Ulrich, Verwalter einer wiss. Ass.-Stelle | |
| Rentschler Rudolf, Verwalter einer wiss. Ass.-Stelle | |

2. Sternwarte (Sternwartstraße 23, F. 48 00 41) einschl. Zweigstelle
 Observatorium Wendelstein (Brannenburg a. Inn, F. 0 80 23 / 4 06)
 Prof. Dr. Peter Wellmann, Vorstand (s. Naturw. Fak.)
 Groth Hans-Günter, Dr. rer. nat., Oberservator
 Jahn Willy, Dr. rer. nat., Observator
 Prof. Dr. Felix Schmeidler, wiss. Assistent (s. Nat. Fak.)
 Güttler Adalbert, Dr. rer. nat., wiss. Assistent (s. Nat. Fak.)
 Petri Winfried, Dr. phil., wiss. Assistent
 Heintz Wulff-Dieter, Dr. rer. nat., wiss. Assistent
3. I. Physikalisches Institut (Universität, München 22, Geschwister-
 Scholl-Platz, F. 22 19 82 oder 22 86 61, Nebenst. 430)
 Prof. Dr. Alfred Faessler, komm. Leiter (s. Naturw. Fak.)
 Prof. Dr. Friedrich Fraunberger, Konservator (s. Nat. Fak.)
 Stierstadt Klaus, Dr. rer. nat., wiss. Assistent (s. Nat. Fak.)
 Bauer Hermann, Dr. rer. nat., wiss. Assistent
 Böhringer Eberhard, Dr. rer. nat., wiss. Assistent
 Passon Benno, Dr. rer. nat., wiss. Assistent
 Stark Dietrich, Dr. rer. nat., wiss. Assistent
 Wiech Gerhard, Dipl.-Phys., Verwalter einer wiss. Ass.-Stelle
 Ficker Martin, Dipl.-Phys., Verwalter einer wiss. Ass.-Stelle
 Koller Albrecht, Dipl.-Phys., Verwalter einer wiss. Ass.-Stelle
 Schrenk Hartmut, Dipl.-Phys., Verwalt. einer wiss. Ass.-Stelle
 Gilbert Erich, Dipl.-Phys., Verwalter einer wiss. Ass.-Stelle
 Weber Ulrich, Dipl.-Phys., Verwalter einer wiss. Ass.-Stelle
4. II. Physikalisches Institut (Schellingstraße 2—8, Nebenst. 872)
 Prof. Dr. Walter Rollwagen, Vorstand (s. Nat. Fak.)
 Dr. Ernst Kinder, Privatdozent, (s. Naturw. Fak.)
 Schwink Christoph, Dr. rer. nat., Privatdozent (s. Nat. Fak.)
 Heisen Arnold, Dr. rer. nat., wiss. Assistent
 Steinmann Wulf, Dr. rer. nat., wiss. Assistent
 Fellenzer Helmut, Dr. rer. nat., wiss. Assistent
 Murrmann Helmut, Dr. rer. nat., wiss. Assistent
 Hoffmann Horst, Dr. rer. nat., wiss. Assistent
 Krause Dieter, Dr. rer. nat., wiss. Assistent
 Biller Erwin, Dr. rer. nat., wiss. Assistent
5. Institut für Medizinische Optik (Arnulfstraße 205, F. 6 24 86)
 Prof. Dr. Dr. Herbert Schöber, Vorstand (s. Naturw. Fak.)
 Röhler Rainer, Dr. rer. nat., Privat-Dozent (s. Naturw. Fak.)
 Hartmann Erwin, Dr. rer. nat., wiss. Assistent
 Pulvermacher Horst., Dipl.-Phys., Verwalter einer
 wiss. Assistentenstelle

6. Institut für Theoretische Physik (M 13, Schellingstraße 2—8,
F. 22 86 61, Nebenst. 759)
Prof. Dr. Fritz Bopp, Vorstand (s. Naturw. Fak.)
Prof. Dr. Arnulf Schlüter (s. Naturw. Fak.)
Meister Hans-Joachim, Dr. rer. nat., Konservator (s. Nat. Fak.)
Götz Harald, Dr. rer. nat., Konservator
Weidemann Erich, Dr. rer. nat., wiss. Assistent
Siegmann Hans-Christoph, Dr. rer. nat., wiss. Assistent
Kastrup Hans-Adolf, Dr. rer. nat., wiss. Assistent
Wahl Friedrich, Dr. rer. nat., wiss. Assistent
Lortz Dietrich, Dr. rer. nat., wiss. Assistent
Busse Friedrich, Dr. rer. nat., wiss. Assistent
Pfister Herbert, Dr. rer. nat., wiss. Assistent
Obermair Gustav, Dipl.-Phys., Verw. einer wiss. Ass.-Stelle
Regenfus Georg, Dipl.-Phys., Verw. einer wiss. Ass.-Stelle
Schaaf Manfred, Verw. einer wiss. Ass.-Stelle
Lagally Klaus, Verw. einer wiss. Ass.-Stelle
Rauh Alexander, Dipl.-Phys., Verw. einer wiss. Assist.-Stelle
7. Chemisches Laboratorium (Karlstraße 23 und Meiserstraße 1—3,
F. 55 79 76)
- a) Institut für Anorganische Chemie (Meisterstraße 1—3,
F. 55 79 76)
Prof. Dr.-Ing., Dr. rer. nat. h. c. Egon Wiberg, Vorstand
(s. Naturw. Fak.)
Prof. Dr. Ernst Otto Fischer, Abtlgs.-Vorstand
(s. Naturw. Fak.)
Prof. Dr. Robert Klement (s. Naturw. Fak.)
Prof. Dr. Franz Wille (s. Naturw. Fak.)
Doz. Dr. Heinrich Nöth, Abtlgs.-Vorstand (s. Naturw. Fak.)
Doz. Dr. Eberhard Amberger, wiss. Assistent
(s. Naturw. Fak.)
Doz. Dr. Heinz P. Fritz, wiss. Assistent (s. Naturw. Fak.)
Doz. Dr. Gerhard Schrauzer, wiss. Assistent
(s. Naturw. Fak.)
Stecher Oskar, Dr.-Ing., Konservator
Schmidpeter Alfred, Dr. rer. nat., Konservator
Bock Hans, Dr. rer. nat., wiss. Assistent
Brunner Henri, Dr. rer. nat., wiss. Assistent
Buchler Johann, Dr. rer. nat., wiss. Assistent
Hundek Joachim, Dr. rer. nat., wiss. Assistent
Klement Ulrich, Dr. rer. nat., wiss. Assistent

Neumaier Hubert, Dr. rer. nat., wiss. Assistent
Ofele Karl, Dr. rer. nat., wiss. Assistent
Paetzold Peter, Dr. rer. nat., wiss. Assistent
Stolberg Ulrich Graf zu, Dr. rer. nat., wiss. Assistent
Weigel Friedrich, Dr. rer. nat., wiss. Assistent
Wiberg Nils, Dr. rer. nat., wiss. Assistent
Wiegräbe Winfried, Dr. rer. nat., wiss. Assistent

- b) Institut für Organische Chemie (Karlstraße 23, F. 55 79 76)
Prof. Dr. Rolf Huisgen, Vorstand (s. Naturw. Fak.)
Prof. Dr. phil. Klaus Hafner, Abtlgs.-Vorstand
(s. Naturw. Fak.)
Prof. Dr. Herbert Zimmermann, Abtlgs.-Vorstand
(s. Naturw. Fak.)
Prof. Dr. Friedrich Klages, Abtlgs.-Vorstand
(s. Naturw. Fak.)
Prof. Dr. Elisabeth Dane, Konservatorin (s. Naturw. Fak.)
Prof. Dr. Alfred Bertho (s. Naturw. Fak.)
Prof. Dr. Hans Behringer (s. Naturw. Fak.)
Rüchart Christoph, Dr. rer. nat., wiss. Assistent
(s. Naturw. Fak.)
Sauer Jürgen, Dr. rer. nat., wiss. Assistent (s. Naturw. Fak.)
Grashey Rudolf, Dr. rer. nat., wiss. Assistent
Herbig Klaus, Dr. rer. nat., wiss. Assistent
Eckell Albrecht, Dr. rer. nat., wiss. Assistent
Gotthardt Hans, Dr. rer. nat., wiss. Assistent
Knorr Rudolf, Dr. rer. nat., wiss. Assistent
Kröner Michael, Dr. rer. nat., wiss. Assistent
Bott Kaspar, Dr. rer. nat., wiss. Assistent
Bangert Karl-Friedrich, Dr. phil., wiss. Assistent
Hauck Hans, Dr. rer. nat., wiss. Assistent
Baumgärtel Helmut, Dr. rer. nat., wiss. Assistent
Geisenfelder Horst, Dr. rer. nat., wiss. Assistent
Seidl Helmut, Dr. rer. nat., wiss. Assistent
Blaschke Heinz, Dr. phil., Verw. einer wiss. Ass.-Stelle
Steingruber Elmar, Verw. einer wiss. Ass.-Stelle
Sturm Elmar, Verw. einer wiss. Ass.-Stelle
Szeimies Günter, Verw. einer wiss. Ass.-Stelle
Rudolph Joachim, Verwalter einer wiss. Ass.-Stelle
Schilffarth Karl-Christian, Verw. einer wiss. Ass.-Stelle
- c) Institut für Biochemie (Karlstraße 23—25, F. 55 79 76)
Prof. Dr. Feodor Lynen, Vorstand (s. Naturw. Fak.)

- Eggerer Hermann, Dr. rer. nat., wiss. Assistent
 Hagen Alexander, Dr. rer. nat., wiss. Assistent
 Rominger Karl-Ludwig, Verw. einer wiss. Ass.-Stelle
- d) Chemisch-technologische Abteilung (Meiserstr. 3, F. 55 79 76)
 Prof. Dr. Rudolf Hüttel, Abtlgs.-Vorstand (s. Naturw. Fak.)
8. Physikalisch-Chemisches Institut (Sophienstraße 11, F. 55 79 76)
 Prof. Dr. Dr. h. c. Georg-Maria Schwab, Vorstand (s. Nat. Fak.)
 Prof. Dr. Gerhard Dickel, Konservator (s. Naturw. Fak.)
 Wittig Franz Eberhard, Dr. rer. nat. wiss. Assistent
 (s. Naturw. Fak.)
 Noller Heinrich, Dr. rer. nat., wiss. Assistent (s. Naturw. Fak.)
 Gossner Konrad, Dr. rer. nat., wiss. Assistent
 Voitländer Jürgen, Dr. rer. nat., wiss. Assistent
 Knözinger Helmut, Dr. rer. nat., wiss. Assistent
9. Institut für Pharmazie und Lebensmittelchemie (Sophienstr. 10,
 F. 55 79 76)
 Prof. Dr. Eugen Bamann, Vorstand (s. Naturw. Fak.)
 Kallinich Günter, Dr. rer. nat., Konservator (s. Naturw. Fak.)
- a) Pharmazeutisch-chemische Abteilung
 Prof. Dr. Heinrich Thies, Abteilungsvorstand (s. Nat. Fak.)
 Prof. Dr. Benno Reichert (s. Naturw. Fak.)
 Schriever Karl, Dr. rer. nat., wiss. Oberassistent
 (s. Naturw. Fak.)
 Trapmann Heinz, Dr. rer. nat., Oberstabsapotheker,
 wiss. Mitarbeiter (s. Naturw. Fak.)
 Schönenberger Helmut, Dr. rer. nat., wiss. Ober-
 assistent (s. Naturw. Fak.)
 Münstermann Harald, Dr. rer. nat., wiss. Assistent
 Holzheu-Eckardt Jürgen, Dr. rer. nat., wiss. Assistent
 Lang Rudolf, Dr. rer. nat., wiss. Assistent
 Zelfel Georg, Dr. rer. nat., wiss. Assistent
 Beutel Rolf, Apotheker, Verw. einer wiss. Ass.-Stelle
 Rappel Alfred, Lebensmittelchemiker, Verw. einer wiss.
 Ass.-Stelle
 Brandt Wolfgang, Apotheker, Verw. einer wiss. Ass.-Stelle
 Schwarze Peter, Apotheker, Verw. einer wiss. Ass.-Stelle
 Rombach Rüdiger, Apotheker, Verw. einer wiss. Ass.-Stelle
 Bernhauer Horst, Lebensmittelchemiker, Verw. einer
 wiss. Ass.-Stelle

- b) Pharmazeutisch-technologische Abteilung
 Prof. Dr. Elsa Ullmann, Abteilungsvorst., Konservatorin
 (s. Naturw. Fak.)
 Thoma Karl, Dr. rer. nat., wiss. Assistent
- c) Lebensmittelchemische Abteilung
 Prof. Dr. Rudolf Springer, Abteilungsvorstand
 (s. Naturw. Fak.)
 Isaak Heinrich, Dr. rer. nat., wiss. Assistent
- d) Pharmaziegeschichtliche Abteilung
 Kallinich Günter, Dr. rer. nat., Abteilungsvorstand,
 Konservator (s. Naturw. Fak.)
 Schnabel Rainer, Apotheker, wiss. Mitarbeiter
10. Institut für Pharmazeutische Arzneimittellehre (Karlstraße 29,
 F. 55 79 76)
 Prof. Dr. Ludwig Hörhammer, Vorstand (s. Naturw. Fak.)
 Wagner Hildebert, Dr. rer. nat., Abteilungsvorstand
 und Konservator (s. Naturw. Fak.)
 Rösler Heinz, Dr. rer. nat., wiss. Assistent, z. Zt. beurlaubt
 Hölzl Josef, Dr. rer. nat., wiss. Mitarbeiter
 König Heinz-Wolfgang, Dr. rer. nat., wiss. Mitarbeiter
 Dengler Bernd, Apotheker, Verw. einer wiss. Ass.-Stelle
 Gurniak Rolf, Verw. einer wiss. Ass.-Stelle
 Heydweiller Dietlind, Apothekerin, Verwalterin einer wiss.
 Ass.-Stelle
 Hörhammer Hanns-Peter, Apotheker, Verw. einer wiss.
 Ass.-Stelle
 Dirscherl Richard, Apotheker, Verw. einer wiss. Ass.-Stelle
 Friedrich Helga, Apothekerin, Verw. einer wiss. Ass.-Stelle
 Franck Hans-Peter, Apotheker, wiss. Mitarbeiter
 Zofcsik Walter, Apotheker, Verw. einer wiss. Ass.-Stelle
 Hein Karin, Apothekerin, Verw. einer wiss. Ass.-Stelle
11. Deutsche Forschungsanstalt für Lebensmittelchemie**) (Leopold-
 straße 175, F. 36 28 30 und 33 24 80)
 Prof. Dr. S. Walter Souci, Direktor (s. Naturw. Fak.)
 Bosch Hans, Dr. rer. nat., wiss. Mitglied
 Lück Hans, Dr. rer. nat., wiss. Mitglied (s. Naturw. Fak.)
 Mergenthaler Eugen, Dr. rer. nat., wiss. Mitglied
 Rehm Hans-Jürgen, Dr. rer. nat. habil., wiss. Mitglied
 Schillinger Annelies, Dr. rer. nat., wiss. Mitglied

12. Balneologisches Institut bei der Universität München,
Chemische Abteilung*) (Leopoldstraße 175, F. 33 32 15)
Prof. Dr. S. Walter Souci, Vorstand (s. Naturw. Fak.)
Quentin Karl-Ernst, Dr. rer. nat., Ober-Chemierat,
stellvertretender Vorstand
Genser Carl, Dr. phil., Reg.-Chemierat
(Außenstelle Bad Kissingen)
Eichelsdörfer Dieter, Dr. rer. nat., wiss. Mitarbeiter,
Medizinische und Klimatologische Abteilung (s. Med. Fak.)
13. Institut für Kristallographie und Mineralogie (Luisenstraße 37/II,
F. 52 16 69)
Prof. Dr. Heinz Jagodzinski, Vorstand (s. Naturw. Fak.)
Schwarzmann Sigrid, Dr. rer. nat., wiss. Assistentin
14. Institut für Allgemeine und Angewandte Geologie und
Mineralogie (Luisenstraße 37, F. 52 14 94)
Prof. Dr.-Ing. Albert Maucher, Vorstand (s. Naturw. Fak.)
Grimm Dieter, Dr. rer. nat., wiss. Assistent
Klemm Dieter, Dr. rer. nat., wiss. Assistent
Fruth Irmin, Dr. rer. nat., Konservatorin
15. Institut für Gesteinskunde (Luisenstraße 37, F. 52 27 09)
Prof. Dr. Georg Fischer, Vorstand (s. Naturw. Fak.)
Troll Georg, Dr. rer. nat., wiss. Assistent
Strauß Günther, Diplomegeologe, Verwalter einer wiss.
Ass.-Stelle
16. Institut für Angewandte Geophysik (Richard-Wagner-Straße 10,
F. 52 13 93)
Prof. Dr. Gustav Angenheister, Vorstand (s. Naturw. Fak.)
Helbig Klaus, Dr. rer. nat., wiss. Assistent
Giese Peter, Dr. rer. nat., wiss. Assistent
17. Geophysikalisches Observatorium
(Fürstenfeldbruck/Obb., Fürstenfeldbruck 0 81 41 / 24 70)
Prof. Dr. Gustav Angenheister, Direktor (s. Naturw. Fak.)
Förtsch Otto, Dr. rer. nat., Direktor bei den
Wissenschaftlichen Anstalten (s. Naturw. Fak.)
Korschunow Alex, Dr. rer. nat., Observator
Wiener Karl August, Dr. rer. nat., Observator
18. Institut für Paläontologie und historische Geologie
(Richard-Wagner-Straße 10/II, F. 52 27 04)
Prof. Dr. Richard Dehm, Vorstand (s. Naturw. Fak.)
Jung Walter, Dr. rer. nat., Konservator (s. Naturw. Fak.)

- Fahlbusch Volker, Diplom-Geologe, Verwalter einer wiss. Assistenten-Stelle
- Pflaumann Uwe, Diplom-Geologe, Verwalter einer wiss. Assistenten-Stelle
19. Botanisches Institut (Menzinger Straße 67, F. 57 40 33)
 Prof. Dr. Leo Brauner, Vorstand (s. Naturw. Fak.)
 Rau Werner, Dr. rer. nat., Konservator (s. Naturw. Fak.)
 Hager Achim, Dr. rer. nat., wiss. Oberassistent (s. Naturw. Fak.)
 Zenk Meinhart, Dr. rer. nat., wiss. Assistent (s. Naturw. Fak.)
 Zinsmeister Dieter, Dr. rer. nat., wiss. Assistent
 Böck August, Dr. rer. nat., wiss. Assistent
 20. Institut für Systematische Botanik (Menzinger Str. 67, F. 57 40 33)
 Prof. Dr. Hermann Merxmüller, Vorstand (s. Naturw. Fak.)
 Zehender Claus, Dr. rer. nat., Konservator
 Podlech Dieter, Dr. rer. nat., wiss. Assistent
 N. N., wiss. Assistent
 21. Zoologisches Institut (Luisenstraße 14, F. 55 79 76)
 Prof. Dr. Hansjochem Autrum, Vorstand (s. Naturw. Fak.)
 Prof. Dr. Werner Jacobs, Konservator (s. Naturw. Fak.)
 Burkhardt Dietrich, Dr. rer. nat., Konservator (s. Nat. Fak.)
 Langer Helmut, Dr. rer. nat., wiss. Assistent (s. Naturw. Fak.)
 Renner Max, Dr. rer. nat., wiss. Assistent (s. Naturw. Fak.)
 Hoffmann Christian, Dr. rer. nat., wiss. Assistent
 Hamdorf Kurt, Dr. rer. nat., wiss. Assistent
 Altner Helmut, Dr. rer. nat., wiss. Assistent
 Nachtigall Werner, Dr. rer. nat., wiss. Assistent
 22. Institut für Genetik (im Aufbau), Maria-Ward-Straße
 Prof. Dr. Fritz Kaudewitz, Vorstand (s. Naturw. Fak.)
 23. Institut für Anthropologie und Humangenetik
 (Richard-Wagner-Straße 10/I, F. 52 15 28)
 Prof. Dr. Dr. h. c. Karl Saller, Vorstand (s. Naturw. Fak.)
 Prof. Dr. Gerfried Zieglmayer, (s. Naturw. Fak.)
 Schwarzfischer Friedrich, Dr. med., Dr. rer. nat.,
 wiss. Assistent (s. Naturw. Fak.)
 Seitz Luise, Ärztin, Verwalterin einer wiss. Assistenten-Stelle
 24. Geographisches Institut (Luisenstraße 37/III, F. 52 21 80)
 Prof. Dr. Herbert Louis, Vorstand (s. Naturw. Fak.)
 Wilhelm Friedrich, Dr. rer. nat., wiss. Oberassistent
 (s. Naturw. Fak.)
 Zimpel Heinz-Gerhard, Dr. rer. nat., wiss. Assistent

- Grötzbach Erwin, Dr. rer. nat., wiss. Assistent
 Fischer Klaus, Dr. rer. nat., wiss. Assistent
 Hermann Klaus, Dr. rer. nat., wiss. Assistent
 Prof. Dr. I. Schaefer, Konservator, Abteilung für Glazial-
 geomorphologie des Alpenvorlandes
25. Meteorologisches Institut (Amalienstraße 52/III, F. 22 86 61,
 Nebenstelle 850)
 Prof. Dr. Fritz Möller, Vorstand (s. Naturw. Fak.)
 Prof. Dr. Gustav Hofmann, Observator (s. Naturw. Fak.)
 Kraus Helmut, Dr. rer. nat., wiss. Assistent
 Bolle Hans-Jürgen, Dr. rer. nat., wiss. Assistent
 Roth Rainer, Dipl.-Met., wiss. Assistent
26. Institut für Theoretische Meteorologie (Haimhauserstraße 4/I,
 F. 22 86 61, Nebenstelle 670)
 Prof. Dr. Günther Hollmann, Vorstand (s. Naturw. Fak.)
 Korb Hans-Günther, Dr. rer. nat., wiss. Assistent
 N. N., wiss. Assistent
27. Institut für Geschichte der Naturwissenschaften
 (Schellingstraße 2—8, F. 22 86 61, Nebenstelle 776)
 Prof. Dr. Helmuth Gericke, Vorstand (s. Naturw. Fak.)
 Prof. Dr. Kurt Vogel (s. Naturw. Fak.)
 Schneider Ivo, Dipl.-Math., Verw. einer wiss. Ass.-Stelle

Naturwissenschaftliche Staatssammlungen

Anthropologische Staatssammlung

München 2, Richard-Wagner-Straße 10/I, Telefon: 52 15 28

Botanische Staatssammlung

München 19, Menzinger Straße 67, Telefon: 57 40 33

Botanischer Garten

München 19, Menzinger Straße 63—67, Telefon: 57 40 33 (Direktion)

Telefon: 57 16 59 (Verwaltung)

Bayerische Staatssammlung für Allgemeine u. Angewandte Geologie

München 2, Luisenstraße 37, Telefon: 52 14 94

Mineralogische Staatssammlung

München 2, Luisenstraße 37/II, Telefon: 52 16 69

Bayerische Staatssammlung für Paläontologie u. Historische Geologie

München 2, Richard-Wagner-Straße 10/II, Telefon: 52 27 04

Zoologische Sammlung des Bayerischen Staates

München 19, Schloß Nymphenburg, Eingang Maria-Ward-Straße,
 Telefon: 57 02 60

ALLGEMEINE VORLESUNGEN

Studium universale:

I. Philosophie und geistige Grundlagen des Studiums:

Geschichte der Metaphysik, 2 stündig, Mo. 16.30–18.00	<i>Dempf</i>
Die Stellung des Christentums unter den Religionen, 3 stündig, Mo. Di. Fr. 18–19	<i>Heiler</i>
Erkenntnislehre, 2 stündig, Di. Do. 18–19	<i>Keilbach</i>
Religionsphilosophie, 1 stündig, Di. 10–11	<i>Keilbach</i>
Logik und Phänomenologie, 2 stündig, Mo. Fr. 16–17	<i>Konrad</i>
Sokrates und Plato, 2 stündig, Mo. Do. 9–10	<i>Kuhn Helmut</i>
Geschichte der neueren Rechtsphilosophie, 1 stündig, Mo. 11–12	<i>Larenz</i>
Begriff, Begründung und Rechtfertigung der Philo- sophie, Vorlesung und Colloquium, 2 stündig, Mo. 9–10, Mi. 10–11	<i>Lauth</i>
Psychologie der Kindheit und Jugend, 2 stündig, Do. Fr. 11–12	<i>Lersch</i>
Erfahrung und Begriff (Grundlagen philosophischer Erkenntnislehre), 3 stündig, Di. Mi. Do. 9–10	<i>Müller Max</i>
Philosophische Ethik, 2 stündig, Mo. Mi. 12–13	<i>Neuhäusler</i>
Einführung in die Philosophie, 2 stündig, Mo. 14–16	<i>Schilling</i>
Geschichte der Philosophie von Kant bis Nietzsche, 2 stündig, Mi. 14.00–15.30	<i>Schulze-Sölde</i>

Geschichtliche Einführung in die Grundbegriffe der Philosophie. Mittelalter und Neuzeit (auch für Anfänger), 2 stündig, Do. 16-18

Varga v. Kibéd

Rechtsphilosophie, 2 stündig, Di. 11-13

Voegelin

Vergleichende Psychologie von Mensch und Tier (mit Lichtbildern und Filmvorführungen), 2 stündig, Di. 10-12

Zellinger

II. Vorlesungen zur politischen Bildung:

Der öffentliche Haushalt, erläutert am Haushaltsplan des Freistaates Bayern, 2 stündig, Mo. 11-12, Fr. 11-12

Barbarino

Aufbau und Wandel der Gesellschaft, 4 stündig, Do. Fr. 15-17

Francis

Mythen und Ideologien in der amerikanischen Gesellschaft: Ihre Geschichte und Funktion, 2 stündig, Mo. 9-11

Friedmann

Wirtschaft und Gesellschaft in Ungarn, Rumänien, Bulgarien, Albanien, Jugoslawien, Griechenland und der Türkei, 2 stündig, Do. 8.30-10.00

Gross Herrmann

Historische Grundlagen der Amerikanischen Außenpolitik, 2 stündig, Di. 9-11

Gruchmann

Ausgewählte Probleme der empirischen Verwaltungssoziologie. Verwaltung als Beruf, Selbstverwaltung, 1 stündig, Mo. 10-11

Hausleiter

Bayerische Verfassung, 2 stündig, Di. Do. 12-13

Hoegner

Wirtschafts- und Sozialphilosophie, 2 stündig, Di. Do. 10-11

Kraus Otto

Aktuelle Aufgabengebiete der Sozialarbeit, 1 stündig, Mi. 16-17

Krause Martha

Kirche und Gesellschaft im Wandel der Zeiten, 1 stündig, Do. 14–15	<i>Lange</i>
Die attische Demokratie, 1 stündig, Mi. 12–13	<i>Lauffer</i>
Der Sozialismus, 2 stündig, Mi. Fr. 9–10	<i>Lütge</i>
Sozial- und Wirtschaftsgeschichte des Altertums, 3 stündig, Mo. Mi. Fr. 10–11	<i>Lütge</i>
Soziale Sicherheit und Sozialpolitik, 2 stündig, Mo. 16–18	<i>Mahr</i>
Die Bundesrepublik Deutschland 1949 bis heute, 3 stündig, Di. Do. Fr. 17–18	<i>Maier Hans</i>
Wirtschaftliche Länderkunde von Afrika, 2 stündig, Mi. 8–10	<i>Marquardt</i>
Verfassungsgeschichte der Neuzeit, 3 stündig, Di. Mi. Fr. 15–16	<i>N. N.</i>
Entwicklungsländer und Entwicklungspolitik I, 2 stündig, Do. 14.30–16.00	<i>Pfister</i>
Grundbegriffe der Kultur- und Gesellschafts- wissenschaft, 2 stündig, Fr. 16–18	<i>Rassem</i>
Marxismus und Sowjet-Kommunismus, 1 stündig, Fr. 10–11	<i>Raupach</i>
Geschichte und System der Sowjetwirtschaft, 2 stündig, Di. Mi. 9–10	<i>Raupach</i>
Die Sowjetunion nach Stalins Tod, 2 stündig, Do. Fr. 9–10	<i>Stadtmüller</i>
Geographie des Welthandels und des Weltverkehrs, 4 stündig, Mo. 12–14, Di. 9–10, Fr. 12–13	<i>Thiel</i>
Europa zwischen den Weltkriegen: 1919–1939 (Krise der liberalen Demokratie, Kommunismus, Faschismus), 3 stündig	<i>Vierhaus</i>

- Die Amerikanische Demokratie, 2 stündig, Mi. 11–13 *Voegelin*
- Volk und Wirtschaft in den Ländern der europäischen Wirtschaftsunion, 2 stündig, Fr. 13–15 *Voelcker*
- Die Idee der Gesellschaft im Mittelalter und in der Neuzeit, 2 stündig, Mo. Do. 12–13 *Weber Egbert*

III. Allgemeinbildende Vorlesungen aus allen Fakultäten:

- Periodische Vorgänge in der Biologie (u.), 1 stündig, nach Vereinbarung *Aschoff*
- Die Natur und das naturwissenschaftliche Weltbild des Mittelalters im Spiegel seiner Kathedralen und Tafelbilder bis zu Leonardo da Vinci, 2 stündig, Mo. 17–19 *Behling*
- Die Stellung Englands in der abendländischen Welt des Mittelalters, 2 stündig, Di. Fr. 17–18 *Boehm*
- Mittelalterliche Gesellschaft und Kultur in Bayern, 3 stündig, Mo. Di. Do. 12–13 *Bosl*
- Übungen zur Theater- und Filmkritik anhand des Münchner Spielplanes, 2 stündig, Fr. 11–13 *Braun*
- Italienische Hochrenaissance, 1 stündig, Mo. 18–19 *Dambeck*
- Wirtschaft und Technik, 1 stündig, Mo. 16–17 *Förster*
- Buddhistische Schriften und Predigten aus dem 14. und 15. Jahrhundert, 2 stündig, Mo. 15–17 *Hammitzsch*
- Die Bildung des Menschen gegenüber dem Anspruch sozialer Rollen, 1 stündig, Fr. 17–18 *Heitger*
- Schulgesundheitspflege einschl. Physiologie und Pathologie der kindl. Entwicklung (für Mediziner und Pädagogen), 1 stündig, Mi. 12–13, HNO Kursaal Poliklinik, Pettenkoferstraße 8a *Hellbrügge*

Soziale Pädiatrie (u. S.), 1 stündig, Zeit und Ort nach Vereinbarung	<i>Hellbrügge</i>
Die psychologische und soziologische Entwicklung des Menschen, 2 stündig, Di. 18–20	<i>Huth</i>
Wetter und Mensch (über die Wettereinflüsse auf den gesunden und kranken Menschen), Zeit nach Vereinbarung	<i>Kanz u. Dirnagl</i>
Grundzüge der islamischen Religion II, 1 stündig, Zeit nach Vereinbarung	<i>Kissling</i>
Die Literatur des 19. Jahrhunderts (2. Teil): Restauration und poetischer Realismus, 4 stündig, Di. 10–12, Fr. 9–11	<i>Kunisch</i>
Geschichte der Medizin IV (18. und 19. Jahrhundert), 1 stündig, siehe Anschlag (ab 1. klin. Semester)	<i>Leibbrand</i>
Geschichte der Psychopathologie I. Teil (griechisch-römisches Altertum), 1 stündig, s. Anschlag	<i>Leibbrand-Wettley</i>
Plastik und Malerei der Spätgotik in Süddeutschland (Altbayern und Schwaben 1400–1500), 3 stündig, Di. Mi. Do. 12–13	<i>Lieb</i>
Das schwer erziehbare Kind (ausgewählte Kapitel aus der Heilpädagogik (S.)), 2 stündig, Fr. 17.30–19.00, Universität, Hörsaal 110	<i>Luxenburger</i>
Glaubwürdigkeit von Kinderaussagen und Begutachtung Jugendlicher, 1 stündig, Fr. 19–20, Universität, Hörsaal 110	<i>Luxenburger</i>
Die Maler des Blauen Reiters, 2 stündig, Di. Do. 11–12	<i>Messerer</i>
Medizinische Psychologie (S.), 2 stündig, Fr. 18–20, Nervenklinik, Nußbaumstraße 7	<i>Mikorey</i>
Der italienische Roman des 20. Jahrhunderts II, 2 stündig, Mi. 10–12	<i>Moroni</i>
Die deutsche Romantik, 3 stündig, Mo. Di. Mi. 12–13	<i>Motekat</i>

Goethes späte Dichtung, 3 stündig, Di. Mi. Do. 16–17	<i>Müller-Seidel</i>
Hispanische Dichterphilosophen des 20. Jahrhunderts (Unamuno, Ortega, d'Ors), 2 stündig, Mi. 17–19	<i>Niedermayer</i>
Dante: Purgatorio. Fortlaufende Lektüre und Erklärung, 2 stündig, Mo. Do. 18–19	<i>Rheinfelder</i>
England und Frankreich im Kampf um Nordamerika, 1 stündig, Di. 11–12	<i>Schmidt</i>
Die Reformation und die Gegenreformation in Bayern, 2 stündig, Mo. Di. 14–15	<i>Schwaiger</i>
Bildung und Zeitgeist (Kultur, Gesellschaft und technische Welt), 2 stündig, Mo. Di. 17–18	<i>Schwarz</i>
Der französische Roman im 20. Jahrhundert, 3 stündig, Mo. Di. Mi. 12–13	<i>Skommodau</i>
Geschichte der mittelalterlichen Staatslehren, 4 stündig, Mi. Do. 15–17	<i>Spörl</i>
Weltpresse im Überblick IV (Die Presse in den kommunistischen Staaten), 2 stündig, Di. 11–13	<i>Starkulla</i>
Die Ikone (Geschichte und Bedeutung des ostkirchlichen Kulturbildes), 2 stündig, Di. 17–19	<i>Wessel</i>

VORLESUNGEN

I. Theologische Fakultät

1. Biblische Fächer:

1. Der Prophet Jeremias, 4 stündig, Di. Mi. Do. 15–16,
Fr. 16–17 *Hamp*
2. Grundgedanken des Alten Testaments, 2 stündig,
Mi. 14–15, Fr. 17–18 *Hamp*
3. Alttestamentliche Seminarübungen, 1 stündig,
Do. 14–15 (u.) *Hamp*
4. Grammatik des Biblischen Hebräisch, 2. Teil,
2 stündig, Mi. 10–12 *Ecker*
5. Hebräische Lektüre biblischer Texte (Prosa und
Weisheitsliteratur), 1 stündig, Mi. 15–16 *Ecker*
6. Redekompositionen des Matthäusevangeliums,
3 stündig, Mo. Di. Mi. 8–9 *Kuss*
7. Jesus und das Judentum seiner Zeit, 2 stündig,
Fr. 17–19 *Kuss*
8. Proseminar: Grundbegriffe der Theologie des Jo-
hannesevangeliums I, 2 stündig, Mi. 9–11 *Kuss*
9. Oberseminar: Probleme des ersten Korintherbrie-
fes I, 2 stündig, Mo. 9–11 *Kuss*

2. Geschichtliche Fächer:

10. Kirchengeschichte des Altertums II. Teil:
Von Konstantin d. Gr. bis zum Ende des 7. Jahrh.,
3 stündig, Di. Mi. Fr. 9–10 *Ziegler*
11. Seminarübungen: Das Verhältnis von Kirche und
Staat im 4.–7. Jahrhundert, 1 stündig (u.), Di. 16–17 *Ziegler*
12. Ostkirchlicher Kreis: Übungen zum Thomasevange-
lium, in Verbindung mit Privatdozent Dr. J. Abfalg,
1 stündig, Zeit nach Vereinbarung *Ziegler*
13. Ausgewählte Kapitel aus der Geschichte des Chri-
stentums im Vorderen Orient II: Von der Herrschaft
der Araber bis zur Gegenwart, 1 stündig, Di. 16–17 *Stockmeier*

- | | |
|---|---------------------------------------|
| 14. Kirchengeschichte des Mittelalters I, 3 stündig,
Do. 17-18, Fr. 10-11 u. 15-16 | <i>Tüchle</i> |
| 15. Übungen zur Kirchengeschichte des Mittelalters,
1 stündig (u.), Do. 16-17 | <i>Tüchle</i> |
| 16. Kirchengeschichtliches Proseminar, 1 stündig,
Fr. 14-15 | <i>Tüchle</i> |
| 17. Die Reformation und Gegenreformation in Bayern,
2 stündig, Mo. Di. 14-15 | <i>Schwaiger</i> |
| 18. Einführung in die kirchliche Kunst Bayerns,
1 stündig, Mo. 15-16 | <i>Schwaiger</i> |
| 19. Seminar: Zur Reformationsgeschichte der Reichs-
städte, 1 stündig (u.), Di. 16-17 | <i>Schwaiger</i> |
| 20. Das Missionswerk der Kirche in Afrika, 2. Teil,
1 stündig, Di. 9-10 | <i>Brechter</i> |
| 21. Theorie der missionarischen Verkündigung,
1 stündig, Di. 10-11 | <i>Brechter</i> |
| 22. Kisuaheli-Sprachkurs, 2 stündig, Zeit nach Verein-
barung | <i>Brechter u.
P. Dr. Rudmann</i> |
| 23. Übungen im missionswissenschaftlichen Seminar,
1 stündig (u.), Di. 12-13 | <i>Brechter</i> |
| 24. Italienische Hochrenaissance, 1 stündig, Mo. 18-19 | <i>Dambeck</i> |
| 25. Geschichte des Gregor. Chorals, 1 stündig, Fr. 17-18 | <i>Hafner</i> |
| 26. Die Kirchenmusik des 17.-19. Jahrh., 1 stündig,
Fr. 18-19 | <i>Hafner</i> |
|
3. Systematische Fächer: | |
| 27. Erkenntnislehre, 2 stündig, Di. Do. 18-19 | <i>Keilbach</i> |
| 28. Religionsphilosophie, 1 stündig, Di. 10-11 | <i>Keilbach</i> |
| 29. Philosophisch-theologische Propädeutik, 2 stündig,
Do. Fr. 10-11 | <i>Keilbach</i> |
| 30. Seminar für systematische scholastische Philosophie-
Disputationen (Thesen der Allgemeinen Metaphy-
sik), 2 stündig (u.), Mi. 17.30-19.00 | <i>Keilbach</i> |
| 31. Die Lehre von der Offenbarung, 3 stündig,
Mi. 18-19, Do. 16-17, Fr. 15-16 | <i>Fries</i> |

32. Christentum und Kirche im Spiegel der zeitgenössischen Kritik, 1 stündig, Mo. 18–19 *Fries*
33. Seminar: Der historische Jesus und der Christus des Glaubens, 1 stündig (u.), Fr. 16–17 *Fries*
34. Die Lehre von der Schöpfung, 4 stündig, Mo. Di. Mi. Do. 10–11 *Schmaus*
35. Die Kirche als Volk Gottes, 2 stündig, Mo. 9–10, Mi. 11–12 *Schmaus*
36. Übungen im Dogmatischen Seminar, 2 stündig (u.), Do. 14.30–16.00 *Schmaus*
37. Übungen im Grabmann-Institut (mit Dettloff), 1 stündig, Mi. 15–16 (u.) *Schmaus*
38. Übungen in der Lektüre mittelalterlicher theol. Handschriften, 1 stündig, Zeit nach Vereinbarung *Schmaus*
39. Gottesbild und Gottesbegriff in der nachpatristischen Theologie, 3 stündig, Di. 15–16, Mi. 16–17, Do. 17–18 *Dettloff*
40. Seminar: Das Wirken des Hl. Geistes in der Kirche nach der hoch- u. spätscholast. Theologie (Änderung vorbehalten), 1 stündig, Mi. 15–16 (u.) *Dettloff*
41. Spezielle Moraltheologie I: Das religiöse Leben des Christen, 4 stündig, Mo. Di. Mi. Do. 17–18 *Egenter*
42. Moraltheologische Übungen (Thema nach Vereinbarung), 1 stündig (u.), Di. 18–19 *Egenter*
43. Katholische Soziallehre III: Die Gestaltungsmächte des sozialen Lebens, 3 stündig, Mi. Do. Fr. 8–9 *Giers*
44. Übungen zur Enzyklika „Pacem in terris“, 2 stündig (u.), Do. 16–18 *Giers*
45. Kirche und Gesellschaft im Wandel der Zeiten, 1 stündig, Do. 14–15 *Lange*
- 4. Praktische Fächer:**
46. Kirchliches Verfassungsrecht, 4 stündig, Mo. Di. Do. Fr. 11–12 *Mörsdorf*
47. Kirchenrechtliches Seminar I: Collegium Episcoporum und Ortskirche, 1 stündig, Mo. 17–18 (u.) *Mörsdorf*

48. Rechtssprachliche Übungen, 1 stündig, Mo. 18–19 (u.) *Mörsdorf*
49. Liturgie der Sakramente, 2 stündig, Do. Fr. 9–10 *Dürig*
50. Pastoraltheologie II, 2 stündig, Di. Sa. 8–9 *Dürig*
51. Liturgiewissenschaftliche Übungen, 1 stündig,
Do. 16–17 (u.) *Dürig*
52. Mystagogik und Katechetik der Hauptsakramente,
3 stündig, Mo. Di. Mi. 16–17 *Kampmann*
53. Oberseminar: Dostojewskijs Karamasoffs als christliche
Existenzanalyse, 1 stündig, Fr. 15–16 (u.) *Kampmann*
54. Mittelseminar: (zus. mit Dr. Otto Betz) Altersphase
und Glaubensunterweisung, 1 stündig, Fr. 15–16 (u.) *Kampmann*
55. Homiletische Übungen (zus. mit Dr. Elmar Bartsch),
2 stündig, nach Vereinbarung (u.) *Kampmann*
56. Einführung in die katechetische Praxis:
Lehrbeispiele, Übungen, Besprechungen, 2 stündig,
Mo. 8–10 *Pöblein*

5. Kanonistische Fachausbildung:

57. Grundfragen der Kirchenverfassung, 1 stündig,
Do. 16–17 *Mörsdorf*
58. Kirchenrechtliches Seminar II:
Fragen zur Reform des Codex Iuris Canonici,
1 stündig, Do. 17–18 *Mörsdorf*
59. Verwaltungsrechtliche Übungen, 1 stündig, Do. 18–19 *Mörsdorf*
60. Kirchenvermögensrecht, 2 stündig,
Mo. Mi. 15–16 *Weinzierl*
61. Lateinische Paläographie, 2 stündig,
Di. 15–16, Mi. 16–17 *Weinzierl*
62. Strafrecht 2. Teil, 3 stündig, Di. 17–19, Fr. 17–18 *Scheuermann*
63. Laien- und Vereinsrecht, 2 stündig, Mi. 17–19 *Scheuermann*
64. Kirchenrechtsgeschichtliches Seminar:
Ausgewählte Stücke aus ungedruckten Summen
zum Dekret Gratians, 1 stündig, Di. 16–17 (u.) *Weinzierl*
65. Prozeßrechtl. Seminar, 1 stündig, Fr. 18–19 (u.)
(Kanonistisches Institut) *Scheuermann*

II. Juristische Fakultät

1. Vorlesungen

a) Allgemeines und Rechtsgeschichte:

- | | |
|---|-------------------|
| 66. Einführung in die Rechtswissenschaft, 4 stündig,
Mo. Di. Do. Fr. 11–12 | <i>Bockelmann</i> |
| 67. Geschichte der neueren Rechtsphilosophie,
1 stündig, Mo. 11–12 | <i>Larenz</i> |
| 68. Logik des jur. Denkens, 1 stündig, Mo. 16–17 | <i>Engisch</i> |
| 69. Allg. Staatslehre, 3 stündig, Mi. Do. Fr. 11–12 | <i>Berber</i> |
| 70. Internat. Beziehungen – Theorie der Außenpolitik,
3 stündig, Mi. Do. Fr. 12–13 | <i>Berber</i> |
| 71. Verfassungsgeschichte der Neuzeit, 3 stündig,
Di. Mi. Fr. 15–16 | <i>N. N.</i> |
| 72. Römisches Privatrecht, 5 stündig, Mo.–Fr. 9–10 | <i>Kunkel</i> |
| 73. Römische Rechtsgeschichte, 3 stündig, Di.–Do. 9–10 | <i>Gerner</i> |
| 74. Privatrechtsgeschichte der Neuzeit, 3 stündig,
Mo. Di. Do. 10–11 | <i>Krause</i> |
| 75. Einführung in das Angloamerikanische Rechtsden-
ken, 1 stündig, Fr. 9–10 | <i>Ferid</i> |
| 76. Einführung in das Recht der Sowjetunion, 1 stündig,
Fr. 9–10 | <i>Maurach</i> |
| 77. Einführung in die Keilschriftrechte (Vermögens-
recht), 2 stündig, Fr. 17–19 | <i>Petschow</i> |
| 78. Hethitische Prozeßurkunden, 2 stündig,
nach Vereinbarung, mit Kammenhuber | <i>Petschow</i> |
| 79. Einführung in die akkadische Sprache f. Juristen II,
2 stündig, Di. 17–19 | <i>Petschow</i> |

b) Privatrecht und Zivilprozeßrecht:

- | | |
|--|---------------|
| 80. BGB I: Allg. Teil, 5 stündig, Di.-Fr. 10–11, Do. 8–9 | <i>Ferid</i> |
| 81. BGB II: Schuldrecht, Allg. Teil, 4 stündig,
Mo. Di. Do. Fr. 10–11 | <i>Larenz</i> |

- | | |
|---|------------------|
| 82. BGB II: Schuldrecht, Besonderer Teil, 4 stündig,
Di.-Fr. 8-9 | <i>Wiedemann</i> |
| 83. BGB III: Sachenrecht, 4 stündig,
Mo. Di. Do. Fr. 9-10 | <i>Krause</i> |
| 84. BGB IV: Familienrecht, 3 stündig,
Di. Mi. Fr. 8-9 | <i>Ferid</i> |
| 85. BGB V: Erbrecht, 3 stündig, Mo. Di. Mi. 11-12 | <i>Gerner</i> |
| 86. Probleme des Schadenrechts, dargestellt an der
neuesten Rechtsprechung, 2 stündig, Do. 15-17 | <i>Rother</i> |
| 87. Internationales Privatrecht, 2 stündig,
Do. Fr. 11-12 | <i>Ulmer</i> |
| 88. Handelsrecht I: Handelsstand und Handelsge-
schäfte, 2 stündig, Di. Mi. 10-11 | <i>Dietz</i> |
| 89. Handelsrecht II: Gesellschaftsrecht, 3 stündig,
Mo. Do. Fr. 10-11 | <i>Ulmer</i> |
| 90. Arbeitsrecht, 3 stündig, Di.-Do. 9-10 | <i>Dietz</i> |
| 91. Wirtschaftsrecht mit bes. Berücksichtigung des
Kartellrechts, 2 stündig, Di. Do. 11-12 | <i>Krause</i> |
| 92. Zivilprozeßrecht (Einschl. Gerichtsverfassung),
5 stündig, Mo.-Fr. 12-13 | <i>Poble</i> |
| 93. Freiwillige Gerichtsbarkeit, 1 stündig, Mo. 11-12 | <i>Poble</i> |

c) Strafrecht, Strafprozeßrecht und Kriminologie:

- | | |
|--|---|
| 94. Strafrecht, Allg. Teil, 4 stündig, Mo.-Do. 9-10 | <i>Maurach</i> |
| 95. Strafrecht II: Bes. Teil, 4 stündig, Di.-Fr. 11-12 | <i>Engisch</i> |
| 96. Jugendstrafrecht, 1 stündig, Mi. 10-11 | <i>Maurach</i> |
| 97. Strafprozeßrecht, 4 stündig, Mo. Di. Do. Fr. 10-11 | <i>Bockelmann</i> |
| 98. Forensische Psychiatrie, mit Demonstrationen (u. S.),
2 stündig, Mo. 17.15-18.45, Nervenklinik, Nußbaum-
straße 7 | <i>Bockelmann</i>
u. <i>Kolle</i>
(Med. Fak.) |
| 99. Gerichtliche Medizin und Begutachtungsmedizin für
Juristen, 2 stündig, Fr. 14-16, Sektionshórsaal,
Frauenlobstraße 7 | <i>Laves</i>
(Med. Fak.) |

100. Glaubwürdigkeit von Kinderaussagen mit Begutachtung Jugendlicher, 1 stündig, Fr. 19–20, Hörsaal 110 *Luxenburger*
(Med. Fak.)

d) Öffentliches Recht mit Völkerrecht:

101. Deutsches Staatsrecht, 4 stündig, Di.–Fr. 8–9 *Grundmann*
102. Bayer. Verfassung, 2 stündig, Di. Do. 12–13 *Hoegner*
103. Verwaltungsrecht I: Allg. Teil, 4 stündig, Di. Mi. 11–12, Do. 11–13 *Spanner*
104. Verwaltungsrecht II, Bes. Teil, 4 stündig, Di.–Fr. 9–10 *Grundmann*
105. Staats- und Verw.-Recht für Wirtschaftler I, 2 stündig, Di. Do. 17–18 *Maunz*
106. Verfassungsgerichtsbarkeit, 2 stündig, Di. 12–13, Do. 10–11 *Spanner*
107. Steuerrecht II (Besitzsteuern), 2 stündig, Mi. 15–17 *Spanner*
108. Bilanz und Steuer, 2 stündig, Mi. 17–19 *v. Wallis*

2. Arbeitsgemeinschaften und Übungen:

109. Arbeitsgemeinschaften I für erste Semester (nur für Teilnehmer an der Vorlesung Nr. 80), Zeit und Ort siehe besond. Anschlag *Ferid* mit Assistenten
110. Arbeitsgemeinschaften II (für Teilnehmer an den Übungen im Bürgerl. Recht für Anfänger mit Assistenten), nach besonderem Anschlag *Larenz*
111. Digestenexegese, 2 stündig, Mo. 15–17 *Petschow*
112. Übungen im Bürgerl. Recht f. Anfänger, 2 stündig, Di. 17–19 *Larenz*
113. Übungen im Bürgerl. Recht f. Vorgerückte, 2 stündig, Mo. 17–19 *Ulmer*
114. Übungen im Handelsrecht, 2 stündig, Di. 17–19 *Dietz*
115. Übungen im gewerbl. Rechtsschutz (Patent-, Muster- u. Warenzeichenrecht), 2 stündig, Do. 18–20 *Busse*
116. Übungen im Zivilprozeßrecht, 2 stündig, Mi. 17–19 *Poble*

117. Übungen im Strafrecht f. Anfänger, 2 stündig,
Mi. 17–19 *Engisch*
118. Übungen im Strafrecht f. Fortgeschrittene, 2 stündig,
Fr. 15–17 *Maurach*
119. Übungen im öffentl. Recht f. Anfänger, 2 stündig,
Di. 17–19 *N. N.*
120. Übungen im öffentl. Recht f. Vorgerückte,
2 stündig, Mi. 17–19 *Maunz*

3. Klausurenkurse, Repetitorien und Kolloquien:

121. Klausurenkurs aus verschiedenen Rechtsgebieten,
Klausurentermin: Do. 15–20, Sa. 8–13,
Besprechungstermin: Fr. 15–17
Kunkel
N. N.
Larenz
Krause
Maunz
Maurach
Bockelmann
Spanner
Grundmann
122. Wiederholungskurs aus dem Bürgerl. Recht (BGB
Buch I–II), 2 stündig, Do. 17–19 *Degenhart*
123. Wiederholungskurs aus d. Bürgerl. Recht (BGB
Buch III–V mit schriftl. Arbeiten), 2 stündig,
Do. 15–17 *Firsching*
124. Repetitorium über ausgewählte Fragen des Privat-
rechts, 2 stündig, Mi. 15–17 *Graue*
125. Besprechung neuerer Entscheidungen aus dem Bür-
gerlichen Recht (für Examenssemester), 2 stündig,
Mo. 15–17 *Wunner*
126. Repetitorium des Zwangsvollstreckungs- und Kon-
kursrechts, 2 stündig, Mo. 15–17 *Pohle*
127. Besprechungen neuer Entscheidungen aus dem
öffentlichen Recht, 2 stündig, Di. 15–17 *Grundmann*

4. Seminare:

- | | |
|--|--------------------------------|
| 128. Romanistisches Seminar, 2 stündig, Mi. 19–21 | <i>Kunkel u.
Wunner</i> |
| 129. Papyrologisches Seminar, 2 stündig, Mi. 17–19 | <i>Gerner</i> |
| 130. Seminarübungen zum altgriechischen Recht: Pacht und Leihe, 2 stündig, Do. 19–21 | <i>Latte</i> |
| 131. Seminar zur Einführung in die Jurisprudenz des Mittelalters (Römisches und Kanonisches Recht), 2 stündig, Di. 17–19 | <i>Kunkel u.
Knut Nörr</i> |
| 132. Deutschrechtliches Seminar, 2 stündig, Mi. 15–17 | <i>Krause</i> |
| 133. Seminar zur vergleichenden germanischen Rechtsgeschichte (auch f. Historiker), 2 stündig, Mo. 18–19 | <i>Merzbacher</i> |
| 134. Zivilrechtliches Seminar, 2 stündig, Fr. 17–19 | <i>Larenz</i> |
| 135. Rechtsvergleichendes und Internationalprivatrechtliches Seminar, 14 tägig, 2 stündig, Di. 18–20 | <i>Ferid</i> |
| 136. Proseminar: Anleitung zur Behandlung internationalprivatrechtlicher Fälle an Hand v. gerichtl. Anfragen, 14 tägig, 2 stündig, Di. 18–20 | <i>Firsching</i> |
| 137. Arbeitsrechtl. Seminar, 14 tägig, 2 stündig, Mi. 17–19 | <i>Dietz</i> |
| 138. Seminar f. Verfahrensrecht, 14 tägig, 2 stündig, Do. 17–19 | <i>Poble</i> |
| 139. Strafrechtliches Seminar, 14 tägig, 2 stündig, wird noch bekanntgegeben | <i>Maurach</i> |
| 140. Strafprozeßrechtl. Seminar, 14 tägig, 2 stündig, Mi. 20–22 | <i>Bockelmann</i> |
| 141. Staatsrechtl. Seminar, 14 tägig, 2 stündig, Fr. 15–17 | <i>Maunz</i> |
| 142. Öffentl. rechtl. Seminar, 2 stündig, Mi. 17–19 | <i>Spanner</i> |
| 143. Steuerseminar (in Verbindung mit Prof. Scherpf), 2 stündig, Mo. 18.00–19.30 | <i>Bühler</i> |
| 144. Seminar f. Völkerrecht, 14 tägig, 2 stündig, Mi. 15–17 | <i>Berber</i> |
| 145. Kirchenrechtl. Seminar, 14 tägig, 2 stündig, Di. 19–21 | <i>Grundmann</i> |

III. Staatswirtschaftliche Fakultät

A. Wirtschaftswissenschaften:

1. Soziologie und Politische Wissenschaften:

a) Vorlesungen:

146. Aufbau und Wandel der Gesellschaft, 4 stündig,
Do. Fr. 15-17 *Francis*
147. Ausgewählte Probleme der empirischen Verwaltungssoziologie: Verwaltung als Beruf, Selbstverwaltung, 1 stündig, Mo. 10-11 *Hausleiter*
148. Aktuelle Aufgabengebiete der Sozialarbeit,
1 stündig, Mi. 16-17 *Krause*
149. Die Idee der Gesellschaft im Mittelalter und in der Neuzeit, 2 stündig, Mo. Do. 12-13 *Egbert Weber*
(Phil. Fak.)
150. Grundlagen der Soziologie Max Webers, 2 stündig,
Mi. Do. 15-16 *Winckelmann*
151. Soziopsychiatrie, 2 stündig, nach Vereinbarung,
Nervenklinik, Nußbaumstraße 7 *H. Dietrich*
(Med. Fak.)
152. Rechtsphilosophie, 2 stündig, Di. 11-13 *Voegelin*
153. Die Amerikanische Demokratie, 2 stündig, Mi. 11-13 *Voegelin*
154. Marxismus und Sowjet-Kommunismus, 1 stündig,
Fr. 10-11 *Raupach*
155. Die Bundesrepublik Deutschland 1949 bis heute,
3 stündig, Di. Do. Fr. 17-18 *Maier*
156. Historische Grundlagen der Amerikanischen Außenpolitik, 2 stündig, Di. 9-11 *Gruchmann*

b) Übungen:

157. Praktische Anleitung zur Sozialforschung für Fortgeschrittene (zusammen mit Prof. Dubin), 2 stündig,
Mo. 17-19 *Francis*
158. Praktische Anleitung zur Sozialforschung für Anfänger, 2 stündig, Di. 17-19 *Francis*
159. Praktische Anleitung zur Sozialforschung für Fortgeschrittene (zusammen mit Prof. Francis),
2 stündig, Mo. 17-19 *Dubin*

c) *Seminare:*

160. Soziologisches Hauptseminar, 2 stündig, Fr. 17–19 *Francis*
161. Soziologisches Proseminar, 2 stündig, Mi. 18–20 *Francis*
162. Hauptseminar: Geschichtsphilosophie, 2 stündig,
Di. 19.30–21.30 *Voegelin*
163. Proseminar: Einführung in die Politische Wissen-
schaft (durch Assistenten), 2 stündig,
Mo. 19.30–21.30 *Voegelin*
164. Hauptseminar: Kabinettsystem, 2 stündig, Fr. 18–20 *Maier*
165. Proseminar: Übungen zur deutschen Innenpolitik
nach 1945 (durch Dr. Stammen), 2 stündig, Do. 18–20 *Maier*
166. Proseminar: Einführung in die politische
Institutionenlehre („Lektüre des Federalist“),
2 stündig, Mo. 17–19 *Laufer*

2. **Volkswirtschaftslehre:**

a) *Vorlesungen:*

167. Volk und Wirtschaft in den Ländern der europäi-
schen Wirtschaftsunion, 2 stündig, Fr. 13–15 *Voelcker*
168. Allgemeine Volkswirtschaftslehre, 4 stündig,
Mi. 14.00–15.30, Fr. 8.30–10.00 *Pfister*
169. Preistheorie, 4 stündig, Di. Do. 12–13.30 *Preiser*
170. Der Sozialismus, 2 stündig, Mi. Fr. 9–10 *Lütge*
171. Geld, Kredit und Währung, 3 stündig,
Mo. 11–13, Di. 11–12 *Möller*
172. Außenwirtschaftstheorie (Grundlagen), 2 stündig,
Mi. 12–14 *Gruber*
173. Lohntheorie und Lohnpolitik, 2 stündig, Do. 9–11 *Gruber*
174. Wettbewerbstheorie und -politik, 2 stündig,
Mo. 14–16 *Lampert*
175. Allgemeine Volkswirtschaftspolitik, 4 stündig,
Di. Mi. 10–12 *Mahr*
176. Entwicklungsländer und Entwicklungspolitik I,
2 stündig, Do. 14.30–16.00 *Pfister*

177. Geschichte und System der Sowjetwirtschaft,
2 stündig, Di. Mi. 9-10 *Raupach*
178. Soziale Sicherheit und Sozialpolitik, 2 stündig,
Mo. 16-18 *Mahr*
179. Wirtschaft und Gesellschaft in Ungarn, Rumänien,
Bulgarien, Albanien, Jugoslawien, Griechenland
und der Türkei, 2 stündig, Do. 8.30-10.00 *Gross*
180. Wirtschaft und Technik, 1 stündig, Mo. 16-17 *Förster*
181. Möglichkeit, Grenzen und Methoden von Wirt-
schaftsprognosen, 2 stündig, Mi. 17.00-18.30 *Langelütke*
182. Amerikanische Konjunkturpolitik, 2 stündig,
Mi. 11-13 *Weidenhammer*
183. Wirtschafts- und Sozialphilosophie, 2 stündig,
Di. Do. 10-11 *Kraus*
184. Die Lehre vom Standort der Landwirtschaft und der
Industrie und ihre Bedeutung, hinsichtlich eines
einheitlichen europäischen Marktes, 1 stündig,
Di. 8-9 *Voelcker*
185. Vertragsversicherung in der Volkswirtschaft,
2 stündig, Fr. 10-12 *Arps*
186. Agrarpolitik, 2 stündig, Mo. 13.00-14.30 *Meinhold*
- 186 a Handelspolitik (Binnen- und Außenhandel),
2 stündig, Do. 18.00-19.30 *Weddigen*
187. Sparkassenwesen mit Übungen und Exkursionen,
2 stündig, Mo. 11-13 *Spiethoff*
188. Finanzwissenschaft II, 4 stündig,
Di. Mi. Do. 11-12, Mi. 10-11 *Jecht*
189. Der öffentliche Haushalt, erläutert am Haushalts-
plan des Freistaates Bayern, 2 stündig,
Mo. 11-12, Fr. 11-12 *Barbarino*
- b) Übungen:*
190. Finanzwissenschaftliche Übung, 2 stündig, Di. 16-18 *Jecht*
191. Volkswirtschaftliche Übung (mit Assistent),
2 stündig, Mo. 17-19 *Preiser*
192. Volkswirtschaftliche Übungen für Fortgeschrittene,
2 stündig, Fr. 11-13 *Pfister*

- | | |
|---|---------------------|
| 193. Volkswirtschaftliche Übung für Fortgeschrittene (mit Assistent): Wirtschaftssysteme im Vergleich, 2 stündig, Di. 14-16 | <i>Raupach</i> |
| 194. Volkswirtschaftliche Übungen für Anfänger, 2 stündig, Mo. 14-16 | <i>Mahr</i> |
| 195. Volkswirtschaftliche Übungen für Fortgeschrittene (mit Klausuren), 2 stündig, Mo. 15-17 | <i>Möller</i> |
| 196. Übungen für Anfänger: Wirtschaftliche und gesellschaftliche Strukturwandlungen in Südosteuropa, 2 stündig, Do. 12.00-13.30 | <i>Gross</i> |
| 197. Verkehrspolitische Übungen, 2 stündig, Mo. 14-16 | <i>Förster</i> |
| 198. Möglichkeit, Grenzen und Methoden von Wirtschaftsprognosen, 2 stündig, Mi. 17.00-18.30 | <i>Langelütke</i> |
| 199. Volkswirtschaftliche Arbeitsgemeinschaften für 3. und 4. Semester, 2 stündig, Di. 15-17 | <i>Gruber</i> |
| 200. Übungen für Fortgeschrittene aus der Sozialpolitik, 2 stündig, Do. 18-20 | <i>Lampert</i> |
| 201. Branchenprognosen und langfristige Projektionen (Übung), 2 stündig, Mi. 15-17 | <i>Weidenhammer</i> |

c) Seminare:

- | | |
|---|----------------|
| 202. Doktorandengemeinschaft, 2 stündig, Di. 16-18 | <i>Preiser</i> |
| 203. Volkswirtschaftliches Seminar, 2 stündig, Do. 10-12 | <i>Pfister</i> |
| 204. Volkswirtschaftliches Seminar: Sowjetische Wirtschaftstheorie, 2 stündig, Di. 16-18 | <i>Raupach</i> |
| 205. Doktoranden-Arbeitsgemeinschaft, 2 stündig, nach Vereinbarung | <i>Raupach</i> |
| 206. Doktorandengemeinschaft, 2 stündig, nach Vereinbarung | <i>Mahr</i> |
| 207. Volkswirtschaftliches Seminar, 2 stündig, Di. 18-20 | <i>Möller</i> |
| 208. Doktorandenarbeitsgemeinschaft (14 tägig), 1 stündig, Mo. 18-20 | <i>Möller</i> |
| 209. Volkswirtschaftliche Arbeitsgemeinschaft (mit Assistenten), 2 stündig, Mi. 14.30-16.00 | <i>Möller</i> |

210. Seminar über Wirtschaft und Gesellschaft Südosteuropas, 2 stündig, nach Vereinbarung *Gross*
211. Seminar für Wirtschaftspolitik, 1 stündig, 14 tägig, nach Vereinbarung *Kraus*

3. Wirtschaftsgeschichte und Wirtschaftsgeographie:

a) Vorlesungen:

212. Sozial- und Wirtschaftsgeschichte des Altertums, 3 stündig, Mo. Mi. Fr. 10-11 *Lütge*
213. Veränderungen des europäischen Bevölkerungsstandes von der spätrömischen Zeit bis zur Gegenwart, 2 stündig, Mi. 10-11, Do. 9-10 *Mauersberg*
214. Sozial- und Wirtschaftsgeschichte der Niederlande, 2 stündig, Fr. 18-20 *Lerner*
215. Geographie des Welthandels und des Weltverkehrs, 4 stündig, Mo. 12-14, Di. 9-10, Fr. 12-13 *Thiel*
216. Wirtschaftliche Länderkunde von Afrika, 2 stündig, Mi. 8-10 *Marquardt*

b) Übungen:

217. Übungen: Grundfragen der Wirtschaftsgeographie, 2 stündig *Thiel*
218. Strukturwandel industrieller Betriebsformen aus historischer Sicht, 2 stündig, Mi. 17-19 *Mauersberg*

c) Seminare:

219. Wirtschaftsgeschichtliches Seminar, 2 stündig, Mo. 17-19 *Lütge*
220. Seminar: Probleme der amerikanischen Wirtschafts- und Sozialgeschichte, 2 stündig, Di. 17-19 *Egbert Weber (Phil. Fak.)*
221. Wirtschaftsgeographisches Unterseminar (Energie-wirtschaft), 2 stündig, Di. 18-20 *Thiel*
222. Wirtschaftsgeographisches Oberseminar (Raum-probleme der Industrie), 2 stündig, Mo. 18-20 *Thiel*

4. Betriebswirtschaftslehre:

a) Vorlesungen:

Allgemeine Betriebswirtschaftslehre:

223. Allgemeine Betriebswirtschaftslehre III: Rechnungswesen und Finanzierung der Unternehmungen, 2 stündig, Di. 10.05–11.30 *Hintner*
224. Allgemeine Betriebswirtschaftslehre II, 3 stündig, Mo. 16–17, Di. 9–10, Do. 8–9 *Scherpf*
225. Geschichte, Methoden und Systeme der Betriebswirtschaftslehre, Betrieb und Unternehmung (Grundfragen I), 2 stündig, Do. 11–12, Fr. 10–11 *Heinen*
226. Produktions- und Kostentheorie, 2 stündig, Mi. Fr. 11–12 *Heinen*
227. Theorie der Unternehmung: Entscheidungsprozeß und Organisationstheorie, 2 stündig, Mi. Do. 10–11 *Heinen*
228. Ausgewählte Kapitel der Allgemeinen Betriebswirtschaftslehre, 2 stündig, Fr. 8–10 *Nieschlag*
229. Umsatzschwankungen, 1 stündig, Di. 8–9 *Nieschlag*
230. Allgemeine Betriebswirtschaftslehre III (Betriebliche Marktwirtschaftslehre), 4 stündig, Mi. Fr. 12.05–13.30 *Fischer*
231. Wesen und Probleme der Abschreibung, 1 stündig, Mo. 16–17 *Walterspiel*
232. Betriebswirtschaftspolitik, 1 stündig, Di. 8.30–9.15 *Guthsmuths*

Spezielle Betriebswirtschaftslehre:

233. Sonderprüfungen (Revisions- und Treuhandwesen II), 2 stündig, Mi. 8.30–10.00 *Hintner*
234. Börsen und Börsengeschäfte, 1 stündig, Mi. 10–11 *Hintner*
235. Betriebswirtschaftliche Steuerlehre I, 3 stündig, Di. 10–12, Do. 11–12 *Scherpf*
236. Großhandel und industrielles Vertriebswesen, 2 stündig, Do. 8–10 *Nieschlag*
237. Wirtschaftswerbung, 2 stündig, Do. 18.05–19.30 *Fischer*

- | | |
|---|----------------------|
| 238. Industriebetriebslehre, 2 stündig, Fr. 15.00-16.30 | <i>Beckmann</i> |
| 239. Industriebetriebslehre (Führungsfragen), 2 stündig, Mi. 18-20 | <i>Rodenstock</i> |
| 240. Betriebswirtschaftslehre des Fremdenverkehrs II, 1 stündig, Mo. 17-18 | <i>Walterspiel</i> |
| 241. Betriebswirtschaftslehre des Handwerks II, 2 stündig, Do. 10-12 | <i>Laub</i> |
| 242. Fremdenverkehrspolitik, 1 stündig, Mo. 18.15-19.00 | <i>Morgenroth</i> |
| 243. Versicherungsbetriebslehre II (Rechnungswesen), 1 stündig, Mo. 10-11 | <i>Müller-Lutz</i> |
| 244. Einführung in die Programmierung elektronischer Datenverarbeitungsanlagen, 2 stündig, Di. 16-18 | <i>Giebl</i> |
| 245. Betriebswirtschaftliche Grundlagen und Probleme der automatisierten Datenverarbeitung (Lochkartentechnik-Elektronik), 2 stündig, Mo. 17.30-19.00 | <i>Gg. Schneider</i> |

b) Übungen:

- | | |
|---|------------------|
| 246. Übungen im Wirtschaftsrechnen (Kaufmännisches Rechnen), 2 stündig, Mo. 10-12 | <i>Rauch</i> |
| 247. Übungen zur Finanzmathematik, 2 stündig, Mi. 14-16 | <i>Caprano</i> |
| 248. Übungen zur Finanzmathematik, 2 stündig, Di. 8-10 | <i>Geiser</i> |
| 249. Übungen: Buchhaltung und Bilanz II, 2 stündig, Mi. 14.00-15.30 | <i>Goepfert</i> |
| 250. Übungen zu Buchhaltung und Bilanz II, 2 stündig, Mo. 14-16 | <i>Urbanczyk</i> |
| 251. Übungen zur Allgemeinen Betriebswirtschaftslehre, 2 stündig, Mo. 17-18, Do. 9-10 | <i>Scherpf</i> |
| 252. Übungen zur betriebswirtschaftlichen Steuerlehre, 2 stündig, Mi. 18-20 | <i>Scherpf</i> |
| 253. Übungen zur Allgemeinen Betriebswirtschaftslehre (Finanzierungen), 2 stündig, Do. 18-20 | <i>Beckmann</i> |
| 254. Übungen zur Allgemeinen Betriebswirtschaftslehre (mit Assistent), 2 stündig, Do. 16.05-17.30 | <i>Heinen</i> |

255. Übungen zur Industriebetriebslehre (mit Assistent),
2 stündig, Mi. 15.05–16.30 *Heinen*
256. Betriebswirtschaftliche Übungen für Fort-
geschrittene, 2 stündig, Di. 14–16 *Nieschlag*
257. Betriebswirtschaftliche Übungen für Anfänger,
2 stündig, Mi. 17.15–18.45, zusammen mit Dr. Gaugler *Fischer*
258. Übungen zu Handel und Werbung, 2 stündig,
Fr. 10.15–11.45, zusammen mit R. Wunderer *Fischer*
259. Übungen zur Betriebswirtschaftspolitik, 1 stündig,
Di. 9.15–10.00 *Guthsmuths*
260. Übungen zur Betriebswirtschaftslehre des Hand-
werks I, 2 stündig, Do. 18–20 *Beckmann,
Dr. Laub*
261. Übungen zur Versicherungsbetriebslehre, 1 stündig,
Mo. 11–12 *Müller-Lutz*

c) Seminare:

262. Seminar für Revisions- und Treuhandwesen (ge-
meinsam mit Dr. Koula), 2 stündig, Mo. 14.30–16.00 *Hintner*
263. Seminar für Bankbetriebslehre, 2 stündig,
Di. 14.30–16.00 *Hintner*
264. Steuerseminar (zusammen mit Prof. Bühler),
nach Vereinbarung *Scherpf*
265. Seminar für Industriebetriebslehre, 2 stündig,
Di. 18–20 *Beckmann*
266. Absatzwirtschaftliches Seminar, 2 stündig, Do. 14–16 *Nieschlag*
267. Betriebswirtschaftliches Oberseminar, 2 stündig,
Fr. 15.30–17.00 *Nieschlag*
268. Betriebswirtschaftliches Hauptseminar, 2 stündig,
Fr. 17.15–18.45 *Fischer*
269. Seminar für Fremdenverkehr, 2 stündig, Fr. 17–19 *Walterspiel*
270. Seminar für Versicherungsbetriebslehre, 2 stündig,
Mo. 16–18 *Müller-Lutz*

5. Statistik:

a) Vorlesungen:

271. Statistik II für Volkswirte, Betriebswirte und Soziologen, 4 stündig, Mo. 8–10, Fr. 13–15 *Kellerer*
272. Betriebsstatistik, 2 stündig, Mi. 13–15 *Kellerer*
273. Lineare Programmrechnung nebst einschlägiger linearer Algebra, 4 stündig, Di. Do. 12–14 *Fels*
274. Regressionsanalyse, insbesondere für ökonomische Zwecke, 3 stündig, Mi. 12–14, Fr. 15–16 *Fels*
275. Volkswirtschaftliche Gesamtrechnung und privater Verbrauch, 2 stündig, Di. 9–11 *Schmucker*
276. Ausgewählte Kapitel der Zeitreihenzerlegung (14 tägig), 1 stündig, Di. 9–11 *Anderson*
277. Einführung in die Programmierung elektronischer Datenverarbeitungsanlagen, 2 stündig, Di. 16–18 *Giebl*
278. Betriebswirtschaftliche Grundlagen und Probleme der automatisierten Datenverarbeitung (Lochkartentechnik-Elektronik), 2 stündig, Mo. 17.30–19.00 *Gg. Schneider*
279. Statistik II für Psychologen, 3 stündig, Mo. 14.30–16.00, Mi. 16–17 *Wulsten*

b) Übungen:

280. Statistisches Praktikum, 6 stündig, Mo.–Fr., nach Vereinbarung *Kellerer*
281. Übungen zur Statistik II, 2 stündig, Gruppe A: Mo. 17–19, Gruppe B: Mi. 17.30–19.00 *Gerda Schneider*

c) Seminare:

282. Statistisches Seminar, zusammen mit Prof. Fels, 2 stündig, Fr. 16–18 *Kellerer*
283. Statistisches Seminar, zusammen mit Prof. Kellerer, 2 stündig, Fr. 16–18 *Fels*

6. Wirtschafts- und Sozialpädagogik:

a) Vorlesungen:

284. Wirtschaftspädagogik II, 2 stündig, Di. 14–16 *Dörschel*
285. Didaktik für Wirtschaftsschulen II, 2 stündig, Mi. 13–15 *Dörschel*
286. Schulverwaltung, 1 stündig, Mi. 17–18 *Perschl*

b) Übungen:

287. Wirtschafts- und Sozialpädagogische Übungen I
(mit Assistent), 14 tägig, 1 stündig, Mo. 10-12 *Dörschel*
288. Arbeitskreis Forschung (für Doktoranden), 14 tägig,
1 stündig, Di. 10-12 *Dörschel*
289. Wirtschafts- und Sozialpädagogische Übungen II,
2 stündig, Mi. 9-11 *Koch*

c) Seminare:

290. Wirtschaftspädagogisches Seminar, 2 stündig,
Di. 16-18 *Dörschel*

7. Rechtswissenschaft:

a) Vorlesungen:

291. Bürgerliches Recht I für Wirtschaftler, 4 stündig,
Mi. 16.00-17.30, Fr. 16-18 *Löblein*
292. Wirtschaftsrecht mit besonderer Berücksichtigung
des Kartellrechts, 2 stündig, Di. Do. 10-11 *Krause*
(Jur. Fak.)
293. Steuerrecht II (Besitzsteuern), 2 stündig, Mi. 15-17 *Spanner*
(Jur. Fak.)
294. Staats- und Verwaltungsrecht für Wirtschaftler II,
2 stündig, Di. Do. 17-18 *Maunz*
295. Bilanz und Steuer, 2 stündig, Mi. 17-19 *v. Wallis*
(Jur. Fak.)
296. Handelsrecht I: Handelsstand und Handelsgeschäfte,
2 stündig, Di. Mi. 10-11 *Dietz*
(Jur. Fak.)
297. Handelsrecht II: Gesellschaftsrecht, 3 stündig,
Mo. Do. Fr. 10-11 *Ulmer*
(Jur. Fak.)

b) Übungen:

298. Übungen im Bürgerlichen- und Handelsrecht für
Wirtschaftswissenschaftler, 2 stündig, Mi. 17-19 *Wiedemann*

8. Sprachkurse:

299. Handelsenglisch II, 2 stündig, Di. 13.30-15.00 *Fosberry*

- | | |
|---|-----------------|
| 300. Handelsenglisch IV, 2 stündig, Mi. 13.30–15.00 | <i>Fosberry</i> |
| 301. Handelsfranzösisch I, 2 stündig, Mo. 13.30–15.00 | <i>Geissler</i> |
| 302. Handelsfranzösisch III, 2 stündig, Do. 13.30–15.00 | <i>Geissler</i> |
| 303. Spanische Handelskorrespondenz, 1 stündig,
Mi. 8–9 | <i>Engl</i> |
| 304. Übersetzungen von Handelstexten (Spanisch),
1 stündig, Mi. 9–10 | <i>Engl</i> |

B. Forstwissenschaft:

Die Vorlesungen und Übungen finden, sofern nichts anderes vermerkt ist, in der Bayerischen Forstlichen Forschungsanstalt, Amalienstr. 52, Vorderhaus und Gartengebäude, statt.

1. Grundlagen (siehe auch Wirtschaftswissenschaften und Naturwissenschaften):

a) Vorlesungen:

- | | |
|--|------------------------------|
| 305. Forstliche Vermessungslehre I, 2 stündig, Mo. 13–15 | <i>Backmund</i> |
| 306. Jagdkunde I, 2 stündig, Di. 10–12 | <i>Ernst</i> |
| 307. Dendrologie, 3 stündig, Di. 8–10, Mi. 8–9 | <i>Huber</i> |
| 308. Einführung in die allgemeine Bodenkunde,
3 stündig, Mo. 9–11, Mi. 11–12 | <i>Laatsch</i> |
| 309. Einführung in die Systematik der Blütenpflanzen
mit Bestimmungsübungen, 2 stündig, Mo. 11–13 | <i>Mayer</i> |
| 310. Meteorologie II, 2 stündig, Di. 15–17 | <i>Möller</i>
(Nat. Fak.) |
| 311. Zoologie I (Einführung in die allgemeine Zoologie),
2 stündig, Mo. 15–17 | <i>Schwenke</i> |
| 312. Waldernährungslehre, 2 stündig, Do. 10–12 | <i>Zöttl</i> |
| 313. Forstliche Meteorologie und Klimatologie,
1 stündig, Mo. 16–17 | <i>Baumgartner</i> |

b) Übungen:

- | | |
|--|-----------------|
| 314. Übungen zur Forstlichen Vermessungslehre,
(14 tägig), 2 stündig, Mi. 14–18 | <i>Backmund</i> |
| 315. Forstbotanische Lehrwanderungen, gemeinsam mit
den Dozenten Mayer und Zöttl, nach Vereinbarung | <i>Huber</i> |

316. Anleitung zu wissenschaftlichen Arbeiten, ganz- und halbtägig *Huber*
317. Geländeübungen zur Standortslehre (gemeinsam mit Dr. Zöttl.), Fr. 8-19 *Laatsch*
318. Anleitung zu wissenschaftlichen Arbeiten, ganz- und halbtägig *Laatsch*
319. Anleitung zu wissenschaftlichen Arbeiten, nach Vereinbarung *Zöttl*

2. Fachwissenschaften:

a) Vorlesungen:

320. Holzmeßlehre, 2 stündig, Mo. 10-12 *Assmann*
321. Das Waldkleid Bayerns (14 tägig), 1 stündig, nach Vereinbarung *Attenberger*
322. Walderschließung I, 2 stündig, Di. 15-17 *Backmund*
323. Forstliche Luftbildinterpretation (14 tägig), 1 stündig, Do. 13-15 *Backmund*
324. Rechtskunde für Forstwirte, 3 stündig, Mo. 9-10, Mo. 12-13, Do. 12-13 *Gerner*
325. Waldbau I: 1. Wälder und Bäume in ihrer Umwelt, 2 stündig, Do. 8-10 *Köstler*
326. Technologie des Holzes I (Aufbau und Eigenschaften des Holzes), 2 stündig, Di. 11-13 *Kollmann*
327. Grundlager der Ertragsregelung (14 tägig), 1 stündig, Mo. 15-17 *Magin*
328. Forstliche Standortspflanzen, 1 stündig, Do. 12-13 *Mayer*
329. Holzkunde I, 4 stündig, Di. Do. 10-12 *v. Pechmann*
330. Genetik und Züchtung der Waldbäume, 2 stündig, Mi. 10-12 *Robmeder*
331. Anzucht von Forstpflanzen in Pflanzgärten, am Ende des Semesters in Verbindung mit einer 5-tägigen Übung im Forstlichen Pflanzgartenbetrieb, 2 stündig *Schmidt-Vogt*
332. Forstliche Betriebswirtschaftslehre, 2 stündig, Di. 8-10 *Speer*

333. Zoologie III (Forstentomologie und Forstschutz gegen Insekten), 5 stündig, Mo. Di. 17–19, Mi. 12–13 *N. N.*

334. Antibiose und Symbiose, 2 stündig, Do. 10–12 *N. N.*

b) Übungen:

335. Übungen zur Holzmeßlehre, 14 tägig, 1 stündig, Mo. 15–17 *Assmann*

336. Übungen zur Walderschließung I (14 tägig), 1 stündig, Fr. 14–16 *Backmund*

337. 6 tägige Vermessungs- und Wegbau-Übung am Ende des Semesters, nach Vereinbarung *Backmund*

338. Phytopathologische Übungen, 2 stündig, Fr. 12–14 *Jung*

339. Forsteinrichtungsübung, 4 stündig, Fr. 8–12 *Köstler*

340. Übungen zur Technologie des Holzes I, 1 stündig, Di. 16–17 *Kollmann*

341. Anleitung zu wissenschaftlichen Arbeiten, nach Vereinbarung *Mayer*

342. Holzbestimmungsübungen, 1 stündig, Di. 14–15 *v. Pechmann*

343. Übungen zur Bestandserziehung, am Ende des Semesters, 4 tägig (gemeinsam mit Dr. Attenberger und Dr. Mayer), nach Vereinbarung *Plochmann*

344. 5 tägige Übung im Forstlichen Pflanzgartenbetrieb am Ende des Sommersemesters (gemeinsam mit H. Schmidt-Vogt) *Rohmeder*

345. Forstentomologische Bestimmungsübungen, gemeinsam mit Dr. Postner, 2 stündig, Di. 14–16 *Schwenke*

c) Seminare:

346. Lehrwanderungen, nach Vereinbarung *Assmann*

347. Anleitung zu wissenschaftlichen Arbeiten, nach Vereinbarung *Assmann*

- | | |
|--|--------------------|
| 348. Waldbau-Seminar (gem. mit Dr. Plochmann,
Dr. Attenberger, Dr. Mayer), 2 stündig, Do. 15-17 | <i>Köstler</i> |
| 349. Lehrwanderungen, nach Vereinbarung | <i>Köstler</i> |
| 350. Anleitung zu wissenschaftlichen Arbeiten,
nach Vereinbarung | <i>Köstler</i> |
| 351. Lehrwanderungen, nach Vereinbarung | <i>Kollmann</i> |
| 352. Anleitung zu wissenschaftlichen Arbeiten,
nach Vereinbarung | <i>Kollmann</i> |
| 353. Vegetationskundliches Seminar (mit Übungen,
14 tätig), 1 stündig, Do. 17-19 | <i>Mayer</i> |
| 354. Lehrwanderungen, nach Vereinbarung | <i>v. Pechmann</i> |
| 355. Anleitung zu wissenschaftlichen Arbeiten,
nach Vereinbarung | <i>v. Pechmann</i> |
| 356. Lehrwanderungen, nach Vereinbarung | <i>Rohmeder</i> |
| 357. Anleitung zu wissenschaftlichen Arbeiten,
nach Vereinbarung ganz- oder halbtätig | <i>Rohmeder</i> |
| 358. Anleitung zu wissenschaftlichen Arbeiten,
ganz- oder halbtätig | <i>Schwenke</i> |
| 359. Forstpolitisches Seminar, 2 stündig, Mi. 8-10 | <i>Speer</i> |
| 360. Forstentomologische Lehrwanderungen,
nach Vereinbarung | <i>N. N.</i> |

IV. Medizinische Fakultät

Anmerkung: Die nachstehenden Vorlesungen sind in 2 Gruppen eingeteilt: a) Pflicht- und Hauptvorlesungen; b) Spezialvorlesungen. Die Teilnahme an den unter a) mit * bezeichneten Pflichtvorlesungen und Kursen muß gemäß der Bestellungsordnung bei der Meldung zu den Prüfungen durch Testat oder Schein nachgewiesen werden. Die den Vorlesungen in Klammern beigefügten Zahlen stellen die jeweiligen Semester dar, für welche der Besuch dieser Vorlesungen bzw. Kurse empfohlen wird.

1. Allgemeines und Geschichte der Medizin:

Die Vorlesungen finden im Institut für Geschichte der Medizin, Lessingstraße 2, statt (Tel. 53 22 96).

a) Pflicht- und Hauptvorlesungen:

361. * Geschichte der Medizin IV (18. u. 19. Jahrhundert), 1 stündig, siehe Anschlag (ab 1. klin. Sem.) *Leibbrand*

b) Spezialvorlesungen:

362. Kolloquium über historische Texte, (gemeinsam mit Frau Priv.-Doz. Dr. A. Leibbrand-Wettley), 2 stündig, s. Anschlag, (ab 1. klin. Sem.) *Leibbrand*
363. Geschichte der Psychopathologie I. Teil (griechisch-römisches Altertum), 1 stündig, s. Anschlag *Leibbrand-Wettley*
364. Doktoranden-Kolloquium, 1 stündig, s. Anschlag *Leibbrand-Wettley*

2. Anatomie und Gewebelehre, Entwicklungsgeschichte:

Die Vorlesungen finden, wenn nicht anders angegeben, in der Anatomie, Pettenkoferstraße 11, statt (Tel. 53 40 84)

a) Pflicht- und Hauptvorlesungen:

365. * Topographische Anatomie, für Kliniker, 5 stündig, Mo. mit Fr. 7-8 (1.-6. klin. Sem.) *v. Lanz*

366. * Systematische Anatomie II: Eingeweide, f. Mediziner u. Zahnmediziner, 6 stündig, Mo.-Do. 11-12.10, Demonstrationen Fr. 9-12 (2. bzw. 1. Semester) *v. Lanz*
367. Topographische Anatomie, für Vorkliniker (gem. mit Prof. M a y e t), 5 stündig, Mo. mit Fr. 7-8 (3. bis 5. Semester) *v. Lanz*
368. * Entwicklungsgeschichte des Menschen, für Mediziner u. Zahnmediziner, 5 stündig, Mo. mit Fr. 10-11 *Bachmann*
369. * Mikroskopisch-anatomische Übungen für Mediziner u. Zahnmediziner, 6 stündig, Mo. Di. 11-13.30 (Parallelkurs), beschränkte Teilnehmerzahl, Belegen nur mit Platzstempel i. Studienbuch möglich *Bachmann*
370. Anleitung zu wissenschaftlichen Arbeiten (u.), ganztägig *Bachmann, Wallraff, Wetzstein u. W. Schmidt*
371. Einführung in die elektronenmikroskopische Histologie (S.), 1 stündig, Zeit nach Vereinbarung *Wetzstein*
372. Organe mit innerer Sekretion (S.), 3 stündig, II. Teil: Thymus, Epithelkörperchen, Schilddrüse, Hypophyse, Zirbel. Zeit nach Vereinbarung *Wallraff*
373. Mikrotechnischer Kurs (S.), 3 stündig, Zeit nach Vereinbarung *Wallraff*
374. Peripheres Nervensystem (S.), 2 stündig, Mi. 12-13, Fr. 11-12 (3. bis 5. Semester) *Dziallas*
375. Kolloquium der prakt. Anatomie mit Demonstrationen (S.), 6 stündig, Mo. Mi. Fr. 14.15-15.45 (4. und 5. Semester) *Mayet*
376. Mikroskopisch-diagnostische Übungen für Fortgeschrittene (S.), 3 stündig, Mi. 11.15-13.30 (4. und 5. Semester) *Wetzstein*
377. Anatomischer Modellierkurs (S.), 3 stündig, Mi. 13.15-15.30 (1.-3. Semester) *Dingler*
378. Einführung in die Gelenk- und Muskelmechanik (S.), 3 stündig, Mo. Di. 12.20-13.30, kl. Hörsaal *Dingler*
379. Fasersysteme des Gehirns und Kurs der Hirnfaserung (S.), 3 stündig, Di. 13-16 (4. u. höh. Semester) *Job. Lang*

380. Embryologischer Kurs (S.), 3 stündig, Do. 13.45–16.00 *Schmidt*
 381. Arbeitsgemeinschaft zur topographischen Anatomie (S.), 3 stündig, Mi. 8.00–10.15, Präpariersaal *Dziallas, Lang, Mayet*

b) Spezialvorlesungen:

382. Anatomisches Seminar (u. S.), 1 stündig, Mo. (alle 14 Tage) 17–18 *v. Lanz*
 383. Ausgewählte Kapitel aus der vergleichenden Anatomie der Wirbeltiere (S.), 1 stündig, Mi. 12.15–13.00 *Dingler*
 384. Anatomische Grundlagen der neurol. Diagnostik, (S.), 2 stündig, Sa. 10–12 oder nach Vereinbarung *Mattick*
 385. Anatomie der Körperoberfläche (S.), 3 stündig, (2 Std. Vorlesung, 1 Std. Übungen), Zeit nach Vereinbarung *Lippert*
 386. Anatomische Grundlagen der Röntgen-Diagnostik (S.), 1 stündig, Zeit nach Vereinbarung *Pöschl und Mayet*
 387. Angewandte Anthropologie (Eugenik), 1 stündig, Mo. 14–15, Inst. f. Anthropologie u. Humangenetik, Richard-Wagner-Straße 10/I *Saller (Naturw. Fak.)*

3. Physiologie, Physiologische Chemie:

Die Vorlesungen finden, wenn nicht anders angegeben, im Hörsaal des Physiologischen und Physiologisch-chem. Instituts, Pettenkoferstraße 14, statt (Tel. 55 34 87 und 59 43 21).

a) Pflicht- und Hauptvorlesungen:

388. * Physiologie II, 5 stündig, Mo. mit Fr. 9–10 (3. bis 5. Semester) *Wagner*
 389. * Physiologisches Praktikum, 6 stündig, Di. Do. 16–19 (Kursräume) *Wagner u. Wetterer*
 390. * Physiologische Chemie II, 5 stündig, (3.–5. Sem.),
 a) Chemie und Biochemie der Lipide und Kohlenhydrate, Mo.–Do. 8–9 *Bücher*
 b) Hormone, Fr. 8–9 *Dannenberg*

391. * Physiologisch-chemisches Praktikum, m. d. Assistenten d. Instituts, 4 stündig, Mo. Mi. 16–18, Teilnehmerbeschränkung (200 Plätze), 1 Vorlesung Physiologische Chemie u. erfolgreicher Abschluß des Vorphysikums erforderlich (4. und 5. Semester), Physiol.-chem. Institut, gr. Praktikumssaal
*Bücher,
Niemer u. Meyer*
392. * Vorbesprechung zum Physiol.-chemischen Praktikum, 1 stündig, Mo. 15–16 (obligatorisch für die Teilnehmer am Praktikum) (4. und 5. Semester)
Bücher u. Niemer
393. Anleitung zu selbständigen wissenschaftlichen Arbeiten, ganztägig, Mo.–Fr., Max-Planck-Institut für Biochemie, Goethestraße 31
*Butenandt mit
Dannenberg,
Ruhenstroth,
Hecker,
Hofschneider,
Zillig u.
Braunitzer*
394. * Grundzüge der Physiologie I (für Studierende des Faches Leibeseziehung), 2 stündig, Di. 14–16
Ulbrecht
395. Neurochemie I (Baustoffe, Baustoffwechsel u. Funktion des Nervensystems) (S.), 1 stündig, Fr. 17–18, Goethestraße 33
Jatzkewitz
396. Anleitung zum selbständigen wissenschaftlichen Arbeiten auf dem Gebiete der Neurochemie (S.), ganztägig, Mo.–Fr., Dtsch. Forschungsanstalt für Psychiatrie, Kraepelinstraße 2
Jatzkewitz
397. Ausgewählte Kapitel aus dem Gebiete des Energie-
stoffwechsels (u. S.), 1 stündig, Fr. 11–12, kl. Hörsaal des Physiol.-chem. Instituts
E. Meyer
- b) Spezialvorlesungen:*
398. Physiologisch-chem. Praktikum für Fortgeschrittene (fakultativ), ganztägig, 14 Tage (S.), Teilnehmerbegrenzung
*Bücher,
Meyer,
Hofschneider*
399. Anleitung zu selbständigen wissenschaftlichen Arbeiten, ganztägig, Mo. mit Fr.
*Bücher,
Niemer,
Meyer*
400. Periodische Vorgänge in der Biologie (u.), 1 stündig, Zeit nach Vereinbarung
Aschoff

401. Biochemische Grundlagen der Vererbung (molekulare Genetik, biochemischer Teil), 1 stündig, voraussichtlich Mi. 11–12 *Hofschneider*
402. Theoretische und experimentelle Grundlagen der Nucleinsäurebiochemie und Virusforschung (Molekularbiologischer Kurs)
Teil A: Struktur und Funktion der Nucleinsäuren *Zillig*
(Nat. Fak.)
Hofschneider
- Teil B: Virologie
ganztägig, 14 Tage in Teilabschnitten, Teilnehmerbegrenzung, Max Planck-Inst. f. Biochemie, Goethestr. 31 (siehe auch Nat. Fak. Biochemie).
403. Muskelphysiologie, 1 stündig, Do. 11–12 *Ullbrecht*
404. Einführung in die Luft- und Raumfahrtmedizin, mit Betriebsbesichtigungen, 1 stündig, Mi. 15–16, oder nach Vereinbarung *v. Diringshofen*
405. Praktikum über Chromatographie u. Elektrophorese (für Chemiker, Naturwissenschaftler und Mediziner), Dauer etwa 4 Wochen, ganztägig, nach Vereinbarung, Max-Planck-Institut für Eiweiß- und Lederforschung, Schillerstraße 46 *Graßmann*
(Naturw. Fak.)
- 4. Klinische Chemie:**
406. Klinische Biochemie II (u. S.), 2 stündig, Di. Do. 12–13, Chirurg. Klinik, Nußbaumstraße 20 *Werle*
407. Praktikum der klinisch-chemischen u. enzymatischen Diagnostik mit theoretischer Einführung (gem. mit Dr. Trautschold und Dr. Schievelbein) (u. S.), Zeit nach Vereinbarung, Klinisch Chem. Inst. a. d. Chirurg. Klinik, Nußbaumstraße 20 *Werle*
408. Wiss. Arbeiten im Klinisch-Chem. Institut a. d. Chirurg. Klinik, Nußbaumstraße 20 (u. S.), Mo.–Fr. *Werle*

5. Allgemeine Pathologie und Pathologische Anatomie:

Die Vorlesungen finden, wenn nicht anders angegeben, im Pathologischen Institut, Thalkirchner Str. 36, statt (Tel. 55 52 65).

a) Pflicht- und Hauptvorlesungen:

409. * Allgemeine Pathologie, 5 stündig,
Mo. mit Fr. 10–11 (ab 2. klin. Semester) *Büngeler,
Dontenwill
und Eder*
410. * Pathologisch-anatomische Demonstrationen,
4 stündig, Mo. Mi. Fr. 12–13.15 (ab 4. klin. Sem.) *Büngeler,
Dontenwill
und Eder*
411. * Sektionskurs, 2 stündig, Sa. 9–11 (ab 3. klin. Sem.) *Büngeler u.
Georgii*
412. * Sektionsübungen in Gruppen, nach Aufruf,
2 stündig, Mo. mit Fr. 8–10 (ab 3. klin. Semester) *Georgii
u. Schauer*
413. Einführung in die allg. Pathologie für Mediziner u.
Zahnmediziner, 2 stündig, Mo. Fr. 8–9 (1. u. 2. klin.
Semester) *Georgii*
414. * Histologischer Kurs der allg. Pathologie,
4 stündig, in 2 Gruppen: (2. und 3. klin. Semester)
a) Mo. Do. 16–18,
b) Di. Fr. 16–18 *Dontenwill
und Eder*
415. Pathologisch-histologisches Kolloquium, 1 stündig,
Di. 12–13 (3. bis 5. klin. Semester) *Dontenwill*
416. Pathologie des Nervensystems, 1 stündig, Di. 16–18
oder Zeit nach Vereinbarung *Stochedorph*

b) Spezialvorlesungen:

417. Besprechung neuer elektronenmikroskopischer Ar-
beiten, 2 stündig, Do. 14.30–16.00 oder nach Verein-
barung *Miller*
418. Pathologische Anatomie des Zentralnervensystems,
2 stündig, Zeit nach Vereinbarung, Kreiskranken-
haus Mü.-Pasing, Engelbertstraße 16 *Schleussing*
419. Pathologisch-anatomische und -histologische Kasui-
stik (u. S.), 2 stündig, Do. 12.15–13.45, Hörsaal des
Krankenhauses rechts der Isar, Max-Weber-Platz *Burkehardt*

420. Morphologische Pathologie d. Geschwulstkrankheiten (S.), 2 stündig, Mi. 17-19, Rotkreuzkrankenhaus I *Gloggenzießer*
421. Histo-chemisches Kolloquium, 2 stündig, Zeit nach Vereinbarung *Eder*
422. Pathologisch-anatomische Krankheitsbilder aus der Unfallmedizin (u. S.), 1 stündig, Di. 15-16, Nervenkrankenhaus Haar *Link*
423. Neuropatholog. Krankheitsbilder mit Demonstrationen unter Berücksichtigung der Beziehungen zu Erkrankungen d. übrigen Körperorgane (u. S.), 2 stündig, Zeit nach Vereinbarung, Nervenkrankenhaus Haar *Link*
424. Pathologisch-anatomische Vorweisungen mit Berücksichtigung des klinischen Krankheitsbildes (S.), 2 stündig, Di. Do. 16-17, Anatomie Pettenkoferstr. 11 *Stampfl*
425. Die Pathologie der terminalen Strombahn mit praktischen Demonstrationen (S.), 1 stündig, Do. 17-19 *Löblich*

6. Experimentelle Medizin:

426. Besprechung neuer experimentell-medizinischer Arbeiten (S.), 2 stündig, Di. 17-19, Max-Planck-Institut für Biochemie, Goethestraße 31 *Rubenstroth-Bauer*
427. Praktikum der Gewebezüchtung (S.), 2 stündig, Zeit nach Vereinbarung, Patholog. Institut, Thalkirchner-Straße 36 *Wrba*
428. Die Pathologie des Wachstums (S.), 1 stündig, Zeit nach Vereinbarung, Patholog. Institut, Thalkirchner-Straße 36 *Wrba*

7. Hygiene und Medizinische Mikrobiologie:

Die Vorlesungen und Kurse finden, wenn nicht anders angegeben, im Max v. Pettenkofer-Institut für Hygiene u. Med. Mikrobiologie, Pettenkoferstr. 9 a, statt (Telefon 53 93 21)

a) Pflicht- und Hauptvorlesungen:

429. * Hygiene I (Med. Mikrobiologie einschl. Grundlagen der Immunologie und Serologie), 3 stündig, Mo. Mi. Fr. 11-12 (1. und 2. klin. Semester) *Eyer*

430. * Bakteriologisch-serologischer Kurs (gemeinsam mit Linzenmeier und den Assistenten des Instituts), 4 stündig, Mo. Do. oder Di. Fr. 16–18 (3. klin. Sem.) *Eyer*
431. * Grundlagen der Schutzimpfung (m. Impfkurs), 1 stündig, Fr. 16–17 (5. klin. Semester) *Eyer, Weber und Herrlich*

b) Spezialvorlesungen:

432. Spez. Kapitel aus der angewandten Hygiene mit Betriebsbesichtigungen, 3 stündig, Mi. 14–17 (für letzte Semester) *Eyer u. Kanz*
433. Epidemiologie einheimischer Seuchen, 1 stündig, Sa. 10.00–10.45 (u.) *Schäfer*
434. Epidemiologie tropischer Seuchen, 1 stündig, Sa. 10.45–11.30 *Schäfer*
435. Wetter und Mensch (über die Wettereinflüsse a. d. gesunden u. kranken Menschen), mit Exkursionen, 2 stündig, Zeit nach Vereinbarung (s. auch Stud. universale) *Kanz und Dirnagl*

8. Pharmakologie:

Die Vorlesungen finden im Hörsaal d. Physiolog. Instituts, Pettenkoferstraße 14, statt (Auskünfte, Pharmakolog. Institut, Tel. 53 91 51).

a) Pflicht- und Hauptvorlesungen:

436. * Experimentelle Pharmakologie und Toxikologie, II. Teil, 4 stündig, Di. Mi. Do. 11.10–12.10 (3. klin. Semester) *Kiese, Reiter, Felix, Kurz u. Lange*
437. Pharmakolog. Kolloquium, 1 stündig, Fr. 11–12 *Kiese, Reiter, Felix, Kurz u. Lange*
438. * Arzneiverordnungslehre mit Rezeptierkurs, 2 stündig, Do. 17–19 (ab 5. klin. Semester) *Reiter*
439. * Experimentelle Pharmakologie für Pharmazeuten und Chemiker, 3 stündig, Mo. 17–19, Do. 18–19, im Pharmazeutischen Institut *Felix*
440. Einführung in die Pharmakologie, 2 stündig, Mo. 14–15, Do. 15–16 (1. klin. Semester) *Herz*

b) Spezialvorlesungen:

441. Rezeptschreiben, Seminaristische Übungen, mit Kolloquium für Fortgeschr. (u.), 2 stündig, Do. 17–19 *Forst*
442. Anleitung zu wissenschaftl. Arbeiten (u.), ganztägig, Pharmakolog. Institut, Nußbaumstraße 26 *Kiese*
443. Pharmakologie der Sucht (u. S.), 1 stündig, Zeit nach Vereinbarung *Halbach*

9. Innere Medizin:

a) Pflicht- und Hauptvorlesungen:

444. * Medizinische Klinik, 5 stündig, Mo. mit Fr. 8–9, gr. Hörsaal der Med. Klinik, Ziemssenstraße 1 (ab 1. klin. Semester) *Bodechtel*
445. * Medizinische Klinik, 5 stündig, Mo. mit Fr. 9–10, gr. Hörsaal der Med. Klinik, Ziemssenstraße 1 (ab 1. klin. Semester) *Schwiegle*
446. * Medizinische Poliklinik, 4 stündig, Mo. Mi. Do. Fr. 9–10, Med. Poliklinik, Pettenkoferstraße 8 a (4. bis 6. klin. Semester) *Seitz*
447. Psychosomatische Medizin (S.), 1 stündig, Zeit nach Vereinbarung, Med. Poliklinik, Pettenkoferstraße 8 a (4. bis 6. klin. Semester) *Seitz*
448. * Kurs für Klinische Chemie, 2 stündig, Di. Mi. Do. 3 Gruppen (zu je 60 Teilnehmern), gem. theoret. Stunde: Di. 16–17, Praktikum: Gr. A: Di. 17–18, Gr. B: Mi. Do. 14–15, Kurssaal der II. Med. Klinik, Ziemssenstraße 1 (ab 1. klin. Semester) *Wieland*
449. * Kurs der Perkussion und Auskultation (für Anfänger), 2 stündig, Do. 13.30–15.30 (ab 1. klin. Semester), Schwabinger Krankenhaus, II. Med. Abtlg., Kölner Platz 1 *Jakob Bauer*
450. * Kurs der Perkussion und Auskultation (für Anfänger), 2 stündig, Do. 13.30–15.30, III. Med. Abtlg. des Krankenhauses Schwabing, Kölner Platz 1 (1. klin. Semester) *Steigerwaldt*
451. Krankenernährung, allgemeine und spezielle Diätetik (S.), 1 stündig, Di. 18–19, Med. Poliklinik, Pettenkoferstraße 8 a *Steigerwaldt*

452. * Kurs der Perkussion und Auskultation (für Fortgeschrittene), 2 stündig, Zeit n. Vereinbarung, Städt. Krankenhaus Mü.-Oberföhring *Bergstermann*
453. * Kurs der Perkussion und Auskultation (für Fortgeschrittene), 2 stündig, Mo. Do. 15–16, Med. Klinik, Teilnehmerzahl begrenzt (3. klin. Semester) *Eymer u. Schwarz*
454. Klinische Visite, 2 stündig, Mo. Fr. 13.30–14.30, kl. Hörsaal der Med. Klinik, Ziemssenstraße 1 (4. bis 6. klin. Semester) *Eymer u. Zickgraf*
455. Klinische Visite, 2 stündig, Mo. Fr. 11–12, kl. Hörsaal der I. Med. Klinik, Ziemssenstraße 1 (4. bis 6. klin. Semester) *Stich u. Karl*
456. Pathologische Physiologie, 3 stündig, Mo. Mi. Fr. 8–9, kl. Hörsaal der Med. Klinik, Ziemssenstraße 1 (4. bis 6. klin. Semester) *Wieland, Forell, Borchers, Buchborn u. Riecker*
457. Kolloquium der Inneren Medizin für Examenssem., 5 stündig, Mo.–Fr. 10–11, gr. Hörsaal der Med. Klinik, Ziemssenstraße 1 *Stich, Michel, Eymer und Buchborn*
458. Poliklinische Visite (u. S.), 1 stündig, Di. 9–10, Med. Poliklinik, Pettenkoferstraße 8 a *Stuhlfauth*
459. Pathologische Physiologie, 2 stündig, Mi. 10.15–11.45, Krankenhaus r. d. Isar, M 8, Ismaninger Straße 22 *Ley*
460. * Kurs der Perkussion und Auskultation, 2 stündig, Mi. 12.00–13.30, Krankenhaus r. d. Isar, M 8, Ismaninger Straße 22 *Ley*
461. Biochemische Grundlagen der klin. Pathologie (u.), 2 stündig, Mi. 13–15, kl. Hörsaal der Med. Klinik, Ziemssenstraße 1 *Wieland u. Borchers*
462. * Kurs der Perkussion und Auskultation (für Anfänger), 2 stündig, Mo. 12.30–14.00, gr. Hörsaal der Med. Klinik, Ziemssenstraße 1 (1. klin. Semester) *Forell und Rudolph*
463. * Kurs der Perkussion, Auskultation und Palpation (für Fortgeschrittene), 2 stündig, Do. 15–17, kl. Hörsaal d. I. Med. Klinik, Ziemssenstraße 1, Teilnehmerzahl auf 30 begrenzt (3. klin. Semester) *Michel und Riecker*

464. Klinische Visite, 2 stündig, Mo. Do. 9–10, Med. Klinik, Ziemssenstraße 1 *Buchborn u. Riecker*
465. * Kurs der Perkussion, Auskultation und Palpation (für Anfänger), 2 stündig, Di. 14–16, gr. Hörsaal der I. Med. Klinik, Ziemssenstraße 1 (Teilnehmerzahl begrenzt (1. klin. Semester) *Marx und Jahrmärker*
466. * Kurs der Perkussion und Auskultation (für Anfänger), 2 stündig, Fr. 12.30–14.00, Med. Poliklinik, Pettenkoferstraße 8 a (1. klin. Semester) (Teilnehmerzahl begrenzt) *Nowy, Zöllner u. Mehnert*
467. Pathologische Physiologie, 2 stündig, Mo. 17.15–18.45, Med. Poliklinik, Pettenkoferstr. 8 a (4. bis 6. klin. Semester) *Zöllner*
468. * Kurs der Perkussion und Auskultation (für Fortgeschrittene), 2 stündig, Mi. 14–16, Hörsaal d. Krankenhauses r. d. Isar, Ismaninger Str. 22 (Teilnehmerzahl begrenzt) (3. klin. Semester) *Blömer*
469. * Kurs für klinische Chemie, 2 stündig, Mo. 16–19 in 2 Gruppen, Hörsaal u. Kurssaal der Med. Klinik, Ziemssenstraße 1 (ab 1. klin. Semester) *Knedel*
470. Propädeutik der Inneren Medizin, 2 stündig, Di. Do. 8–9, kl. Hörsaal der I. Med. Klinik, Ziemssenstraße 1 (1. klin. Sem.) *Karl u. Fruhmann*
471. Klinisch-chemische Untersuchungsmethoden für Fortgeschrittene und Examensemester, 2 stündig, Zeit nach Vereinbarung, kl. Hörsaal und Kurssaal der I. Med. Klinik, Ziemssenstraße 1 *Karl u. Ehrhart*
472. Klinische Visite, 1 stündig, Fr. 11–12, kl. Hörsaal der I. Med. Klinik, Ziemssenstraße 1 *Ehrhart*
473. Klinische Visite, 1 stündig, Fr. 9–10, kl. Hörsaal der I. Med. Klinik, Ziemssenstraße 1 *Jahrmärker*
474. Kardiologische Untersuchungsmethoden (Elektrokardiographie, Phonokardiographie etc.), 1 stündig, Mi. 11–12, kl. Hörsaal der I. Med. Klinik, Ziemssenstraße 1 *Jahrmärker*
475. * Kurs der Perkussion und Auskultation (für Anfänger), 2 stündig, Di. 14–16, I. Med. Abtlg. Krankenhaus Schwabing, Kölnerplatz 1 *König*

b) Spezialvorlesungen:

476. Ausgewählte Kapitel aus der funktionellen und morphologischen Pathologie innerer Krankheiten mit Demonstrationen, 2 stündig, Fr. 16–18, I. Med. Klinik, Ziemssenstraße 1 *Schimert u. Gloggenzießer*
477. Klinische Visite, 2 stündig, Zeit nach Vereinbarung, Rotkreuz-Krankenhaus I, Nymphenburger Str. 163 *Diehl*
478. Nierenkrankheiten (u. S.), 2 stündig, Zeit und Ort nach Vereinbarung *Landes*
479. Diagnostik und Therapie innersekretorischer Krankheiten (S.), 1 stündig, Do. 15.30–16.30, Krankenhaus Schwabing, Kölner Platz 1 *Jakob Bauer*
480. Tropenkrankheiten II. Teil, 2 stündig, Do. 13.30–15.00, Bayer. Landesimpfanstalt, Am Neudeck 1 *Herrlich*
481. Arbeiten in klin. Viruslabor (u.), halbtägig, Bayer. Landesimpfanstalt, Am Neudeck 1 *Herrlich*
482. Stoffwechselkrankheiten II (S.), 2 stündig, Mi. 15.30 bis 17.00, Krankenhaus Mü.-Schwabing, III. Med. Abt., Kölner Platz 1 *Steigerwaldt*
483. Dringende Notfälle in der Inneren Medizin, ihre Erkennung und Behandlung (u. S.), 1 stündig, Sa. 9–10, Städt. Krankenhaus München-Oberföhring *Bergstermann*
484. Klinische Visite (u. S.), 1 stündig, Sa. 10–11, Städt. Krankenhaus München-Oberföhring *Bergstermann*
485. Kolloquium über Fragen der klinischen Hämatologie, 1 stündig, (u. S.), Do., Zeit nach Vereinbarung, Krankenhaus Schwabing, I. Med. Abtlg., Kölner Pl. 1 *Begemann*
486. Therapie der Herz- und Kreislaufkrankheiten mit bes. Berücksichtigung der Operations-Vor- u. Nachbehandlung (u.), 1 stündig, Do. 16–17, kl. Hörsaal d. Med. Klinik, Ziemssenstraße 1 *Zickegraf*
487. Wertigkeit und Grenzen klinischer und röntgenol. Untersuchungsmethoden (u.), 2 stündig, Zeit nach Vereinbarung, Med. Klinik, Ziemssenstraße 1 *Zickegraf und Stieve*

488. Kolloquium über Grenzgebiete zwischen innerer Medizin u. Augenheilkunde (u.), 1 stündig, 14 tägig, Zeit und Ort nach Vereinbarung *Zickgraf und Remkey*
489. Kolloquium über Erkrankungen der Leber- und Gallenwege, Di. 10–11, Med. Poliklinik, Pettenkoferstraße 8 a *Stublfauth*
490. Gastro-enterologisches Kolloquium (u. S.), 1 stündig, Do. 18–19, Chirurg. Klinik, Nußbaumstraße 20 *Forell, Eymmer, Grill, Stublfauth*
491. Therapie innerer Erkrankungen, 2 stündig, Mo. 16.15–17.45, Krankenhaus r. d. Isar, Ismaninger Straße 22 *Ley*
492. Wissenschaftliche Arbeiten auf dem Gebiete der Klinischen Chemie und -Biochemie, gem. m. Assistenten (u.), ganztägig, Mo. mit Sa. 8–19, II. Med. Klinik, Ziemssenstraße 1, Labor 174 *Wieland*
493. Praktikum der klinisch-enzymologischen Untersuchungsmethoden, mit bes. Berücksichtigung der Serum-Ferment-Diagnostik, gem. m. Assistenten, 2 stündig, Mo. 13–15, II. Med. Klinik, Ziemssenstr. 1, Labor 174 *Wieland*
494. Klinische Hämatologie, 2 stündig, Fr. 15–16 und nach Vereinbarung, kleiner Hörsaal der I. Med. Klinik, Ziemssenstraße 1 *Stich, Marx u. Ehrhart*
495. Rheuma-Krankheiten (u. S.), 1 stündig, Sa. 8–9, kl. Hörsaal der I. Med. Klinik, Ziemssenstraße 1 *Marx*
496. Klinische Demonstrationen am Krankenbett, 2 stündig, Zeit nach Vereinbarung, kl. Hörsaal d. Med. Klinik, Ziemssenstraße 1 *Schrader u. Schwarz*
497. Differential-Diagnose innerer Krankheiten, 1 stündig, Mi. 13.30–14.30, kl. Hörsaal der Medizinischen Klinik, Ziemssenstraße 1 *Eymmer u. Schrader*
498. Kolloquium über klin. Ernährungslehre, 1 stündig, Sa. 9–10, Med. Poliklinik, Pettenkoferstraße 8 a *Zöllner*
499. Differential-Diagnose abdomineller Erkrankungen (u.), 1 stündig, Di. 17–18, kleiner Hörsaal der I. Med. Klinik, Ziemssenstraße 1 *Forell*

500. Klinik u. Therapie der Magen-Darm-Erkrankungen (u.), 1 stündig, Do. 17–18, Hörsaal der I. Med. Klinik, Ziemssenstraße 1 *Forell*
501. Phonokardiographie (u.), 1 stündig, Zeit nach Vereinbarung, Med. Poliklinik, Pettenkoflerstraße 8 a *Nowy*
502. Elektrokardiographie, 2 stündig, Di. und Do. 13–14, Med. Poliklinik, Pettenkoflerstraße 8 a *Nowy*
503. Röntgendiagnostik innerer Krankheiten (u. S.), 2 stündig, Zeit n. Vereinbarung, Krankenhaus links der Isar, Ziemssenstraße 1 *Stieve*
504. Röntgenanatomische Grundlagen zur Diagnose innerer Erkrankungen (u. S.), 2 stündig, Zeit nach Vereinbarung, Krankenhaus l. d. Isar, Ziemssenstraße 1 *Stieve*
505. Klinische Visite unter besonderer Berücksichtigung der Haemoblastosen und Geschwulstkrankheiten (u. S.), 2 stündig, Fr. 17.00–18.15, Krankenhaus l. d. Isar, Ziemssenstraße 1 (Stat. 9) *Stieve u. Pabst*
506. Pathophysiologie und Klinik der Schilddrüsenerkrankungen (u. S.), 1 stündig, Zeit n. Vereinbarung, Krankenhaus l. d. Isar, Abteilung für Nuklearmedizin, Ziemssenstraße 1 *Pabst*
507. Thrombophile und haemorrhagische Diathesen (mit Laborat.-Methoden) (S.), 1 stündig, Do. nach Vereinbarung, Med. Poliklinik, Pettenkoflerstraße 8 a *Goossens*
508. Klinik und Therapie der Nebenwirkungen (ausgew. Kapitel), 1 stündig, Do. 10–11, Med. Poliklinik, Pettenkoflerstraße 8 a *Goossens*
509. Soziologische Aspekte des ärztlichen Handelns (u. S.), 2 stündig, Zeit und Ort nach Vereinbarung *Romberg*
510. Therapie innerer Krankheiten, 2 stündig, Mo. 17–19, Winzererstraße 49 a (Redaktion) *Hans Braun*
511. Die Therapie innerer Krankheiten unter besonderer Berücksichtigung der ambulanten Praxis (u. S.), 1 stündig, Zeit nach Vereinbarung, Med. Poliklinik, Pettenkoflerstraße 8 a *Graeber*

512. Wichtige Frühdiagnosen innerer Krankheiten (Kolloquium für Fortgeschrittene) (u. S.), 1 stündig, Zeit nach Vereinbarung, Med. Poliklinik, Pettenkoferstraße 8 a *Graeber*
513. Vorlesungen über allgemeine und klinische Elektrokardiographie, 2 stündig, Di. 14–15, Mi. 16–17, kl. Hörsaal, Med. Klinik, Ziemssenstraße 1 *Athanasiou*
514. Einführung in die klinische Vectordiagraphie d. Herzens (für Teilnehmer der 1. Vorlesung), 1 stündig, Zeit nach Vereinbarung, Med. Klinik, Ziemssenstr. 1 *Athanasiou*
515. Infektionskrankheiten (mit klin. Visite) (u.), 1 stündig, Mo. 17–18, kl. Hörsaal und Infekt.-Abt. der I. Med. Klinik, Ziemssenstraße 1 *Werner Lang*
516. Begutachtung innerer Krankheiten (mit Besprechung von Gutachten) (u. S.), 1 stündig, Zeit und Ort nach Vereinbarung *Trummert*
517. Bakterielle Infektionen (zugleich Einführung in die Klinik der Infektionskrankheiten (u. S.)), 1 stündig, Do. 16–17, Dermatologische Klinik, Frauenlobstr. 9 *Trummert*
518. Kolloquium über Herzfehler (u.), 2 stündig, Sa. 9–11, Hörsaal d. Krkhs. r. d. Isar, Ismaninger Straße 22 *Blömer*
519. Klinische Kardiologie, 1 stündig, Mo. 18–19, Hörsaal des Krkhs. rechts der Isar, Ismaninger Straße 22 *Blömer*
520. Angiologie; Pathophysiologie, Klinik und Therapie der arteriellen Durchblutungsstörungen (u.), 2 stündig, Do. 14.00–15.30, Med. Poliklinik, Pettenkoferstraße 8 a *Hess*
521. Klinische Elektrokardiographie und Phonokardiographie (u. S.), 1 stündig, Mi. 11–12, kl. Hörsaal der Med. Klinik, Ziemssenstraße 1 *Riecker*
522. Klinik der inneren Sekretion und Stoffwechselkrankheiten (u.), 1 stündig, Di. 18–19, kl. Hörsaal d. Med. Klinik, Ziemssenstraße 1 *Schwarz*
523. Klinische Hämatologie (u. S.), 1 stündig, Mi. 16–17, Kurssaal der II. Med. Klinik, Ziemssenstraße 1 *Borchers*
524. Kurs der klinischen Hämatologie (u. S.), 1 stündig, Mi. 17–18, Kurssaal der II. Med. Klinik, Ziemssenstraße 1 *Borchers*

525. Klinische Endokrinologie, (S.), 1 stündig, Di. 16-17, kl. Hörsaal der I. Med. Klinik, Ziemssenstraße 1 *Karl*
526. Kolloquium über endokrinologische Untersuchungsmethoden, (S.), 1 stündig, Di. 17-18, Labor 13, Neubau, I. Med. Klinik, Ziemssenstraße 1 *Karl*
527. Klinische Kardiologie (u.), 2 stündig, Fr. 14-16, Med. Klinik, Ziemssenstraße 1 *Rudolph*
528. Klinik und Pathophysiologie von Erkrankungen der Respirationsorgane (u. S.), 1 stündig, Mo. 16-17, kleiner Hörsaal, Med. Klinik, Ziemssenstraße 1 *Frubmann*
529. Kolloquium über Ernährungs- und Stoffwechselerkrankheiten, 2 stündig, Mo. 17.15-18.45, Med. Poliklinik, Pettenkofferstraße 8 a *Mehnert*
530. Klinische Übungen für Anfänger (als Einführung in die praktische Innere Medizin), 2 stündig, Do. 16-18, I. Med. Abtlg. Krankenhaus Schwabing, Kölnerplatz 1 *König*

10. Kinderheilkunde:

Die Vorlesungen finden, wenn nicht anders angegeben, in der Kinderklinik, Lindwurmstraße 4, statt (Telefon 55 83 01).

a) Pflicht- und Hauptvorlesungen:

531. * Klinik und Poliklinik der Kinderkrankheiten einschließlich Physiologie und Pathologie der Säuglingsernährung und Kinderfürsorge, 4 stündig, Mo. Mi. Fr. 15-16 (3. klin. Semester) *Wiskott*
532. * Klinik und Poliklinik der Erkrankungen des Kindesalters, 4 stündig, Mo. Mi. Fr. 15-16, Poliklinik, Pettenkofferstraße 8 a, Med. Hörsaal (3. bis 5. klin. Semester) *Weber*
533. Erkennung und Behandlung der Erkrankungen im Kindesalter, mit Demonstrationen am Krankenbett (S.), 4 stündig, Di. Do. 14.30-16.00 (5. bis 6. klin. Semester), Kinderklinik und Kinderkrankenhaus Mü.-Schwabing *Hilber u. Pache*

534. Pädiatrischer Untersuchungskurs, 2 stündig,
Di. Do. 11–12, Kinderpoliklinik, Pettenkofenstr. 8 a
(Teilnehmerzahl begrenzt auf 40)

*Hellbrügge,
Vogt,
Rutenfranz
u. Stehr*

b) Spezialvorlesungen:

535. Anleitung zu wissenschaftlichen Arbeiten in der
Kinderpoliklinik, ganztägig Mo. mit Fr. (S.), (3. bis
5. klin. Semester), f. Doktoranden d. Kinderpoli-
klinik
536. Zur Physiologie und Pathologie des Salz-Wasser-
haushaltes im Säuglings- und Kindesalter (u. S.),
2 stündig, Zeit nach Vereinbarung
537. Arbeiten im Laboratorium der Kinderklinik, ganz-
tägig, Zeit nach Vereinbarung
538. Die Ernährung im Säuglings- und Kleinkindesalter,
1 stündig (u. S.), Zeit nach Vereinbarung
539. Erkrankungen des Nervensystems im Kindesalter
(u. S.), 1 stündig, Sa. 10–11
540. Rheumatische Erkrankungen im Kindesalter
(gem. m. Prof. Weber), (u. S.), 1 stündig, Zeit
nach Vereinbarung, Rheuma-Abtlg. d. Kinderklinik
Garmisch-Partenkirchen, Pitzauerstraße 8
541. Schulgesundheitspflege einschl. Physiologie und
Pathologie der kindl. Entwicklung (für Mediziner
und Pädagogen), 1 stündig, Mi. 12–13, HNO-Kurs-
saal, Poliklinik, Pettenkofenstr. 8 a (siehe auch
unter Phil. Fak. Pädagogik)
542. Soziale Pädiatrie (für Hörer aller Fakultäten), (u. S.),
1 stündig, Zeit und Ort nach Vereinbarung
543. Kinderärztliche Sprechstunde (mit Vorweisungen im
Ambulatorium des Dr. von Hauner'schen Kinder-
spitals), 1 stündig (u.), Zeit nach Vereinbarung, be-
grenzte Hörerzahl
544. Die Krankheiten des Neugeborenen und Frühgebo-
renen (ausgewählte Kapitel) (u.), 1 stündig, Zeit n.
Vereinbarung

*Weber,
Hellbrügge
u. Vogt*

Droese

Droese

Droese

*Pache,
Decker u.
Stochedorph*

Stoeber

Hellbrügge

Hellbrügge

v. Berlin

v. Berlin

545. Die Tuberkulose im Kindesalter (u. S.), 1 stündig, Mo. 11–12, Kinderpoliklinik, Pettenkoferstraße 8 a *Vogt*
546. Infektionskrankheiten im Kindesalter (u. S.), 1 stündig, Zeit nach Vereinbarung *Goetz*
547. Kolloquium der Kinderkrankheiten f. Fortgeschrittene, (S.), 2 stündig, Mi. 16.15–17.45 *Goetz u. Knorr*
548. Röntgenologie des Kindesalters (u.), 2 stündig, alle 14 Tage, Poliklinik, Pettenkoferstraße 8 a *Parchwitz, Rutenfranz u. Stehr*
549. Arbeitsphysiologisches Praktikum unter bes. Berücksichtigung der Arbeits- und Sport-Physiologie des Kindes- und Jugendalters, (u.), (gem. mit Priv.-Doz. Dr. U l i c h – Psycholog. Inst.), 1 stündig, Frei.; Zeit nach Vereinbarung, Kinderpoliklinik, Pettenkoferstraße 8 a *Rutenfranz*
550. Infektionskrankheiten (Laboratoriumsdiagnostik u. Therapie mit Antibiotica), (u.), 1 stündig, Di. 17–18, Kinderpoliklinik, Pettenkoferstraße 8 a *Stehr*
551. Immunologie d. Kindesalters (u.), 1 stündig, Di. 18–19, Kinderpoliklinik, Pettenkoferstraße 8 a *Stehr*
552. Grenzgebiete der Chirurgie, Hals-Nasen-Ohrenheilkunde und Kinderheilkunde, 1 stündig, Zeit nach Vereinbarung, Kurssaal d. H. N. O.-Klinik, Pettenkoferstraße 8 a *Dietrich, Gütlich u. Stehr*
553. Erkrankungen der endokrinen Drüsen im Kindes- und Pubertätsalter (u. S.), 1 stündig, Mo. 17–18 *Knorr*
554. Ärztliche Erziehungsberatung mit bes. Berücksichtigung der Psychosomatik des Kindes (S.), (mit prakt. Übungen), 1 stündig, Zeit nach Vereinbarung, Kinderpoliklinik, Pettenkoferstraße 8 a *Biermann*

11. Psychiatrie und Nervenheilkunde:

Die Vorlesungen finden, wenn nicht anders angegeben, in der Nervenkl. in, Nußbaumstraße 7, statt (Tel. 53 94 11).

a) Pflicht- und Hauptvorlesungen:

555. * Psychiatrische und Nervenkl., 5 stündig, Di. Do. 11.15–13.05 (4. bis 6. klin. Semester) *Kolle*

556. Psychiatrische Propädeutik, 2 stündig, Mo. Fr. 11–12
(1. bis 3. klin. Semester) *Kaess*
557. Einführung in die Neurologie mit Untersuchungs-
kurs, 2 stündig, Mi. 11–13 (1. bis 3. klin. Sem.) *Frick*
- b) Spezialvorlesungen:*
558. Forensische Psychiatrie mit Demonstrationen (u. S.),
2 stündig, Mo. 17.15–18.45 *Kolle u.
Bockelmann
(Jur. Fak.)*
559. Ausgewählte Kapitel aus der spezifischen Neuro-
pathologie, 1 stündig, Zeit n. Vereinbarung, Dtsch.
Forschungs-Anstalt für Psychiatrie, Kraepelinstr. 2 *Peters*
560. Das schwer erziehbare Kind (ausgewählte Kapitel
aus der Heilpädagogik), 2 stündig, Fr. 17.30–19.00,
Universität, Hörsaal 110 (siehe auch Phil. Fak., Päd-
agogik) *Luxenburger*
561. Glaubwürdigkeit von Kinderaussagen und Begut-
achtung Jugendlicher, 1 stündig, Fr. 19–20, Universi-
tät, Hörsaal 110 (siehe auch unter Jur. Fak., Straf-
recht und Prozeßrecht und Stud. universale) *Luxenburger*
562. Neurologisches Seminar: Die neurologische Diagnose
in der Praxis, 2 stündig, Zeit und Ort nach Verein-
barung *Köbcke*
563. Ausgew. Kapitel a. d. Neurologie mit Krankenvor-
stellung für Studierende und Ärzte (u.), 2 stündig,
Fr. 17–19, Krankenhaus rechts der Isar, neuer Hör-
saal, Ismaninger Straße 22 *Bannwarth*
564. Medizinische Psychologie (S.), 2 stündig, Fr. 18–20
(siehe auch unter stud. universale) *Mikorey*
565. Soziopsychiatrie, 2 stündig, Zeit nach Vereinbarung
(siehe auch unter Staatswirtschaftl. Fakultät) *H. Dietrich*
566. Die endogene Depression (nur für Fortgeschrittene),
2 stündig, Mi. 18.15–19.45, Dtsch. Forschungs-An-
stalt für Psychiatrie, Kraepelinstraße 2 (s. a. unter
Phil. Fak.) *Matussek*
567. Klinische Neurophysiologie mit Demonstration (u.
S.), 2 stündig, Di. 14–16, II. Med. Klinik, Ziemssen-
straße 1 *Struppler*

568. Technische Methoden der Neurologie, 1 stündig,
Di. 18-19 *Decker,
Strupppler u.
Kugler*
569. Kolloquium der Psychiatrie mit Krankenvorstellung,
(u. S.), 1 stündig, 14 tägig, Fr. 19.45-20.45 oder nach
Vereinbarung *Baumer*
570. Psychiatrische Erblehre (u. S.), 1 stündig, Zeit und
Ort nach Vereinbarung *Grobig*
571. Einführung in die feinere Cytologie und Cytopathologie
des Nervensystems unter bes. Berücksichtigung
elektronenmikroskopischer Befunde, (u. S.),
2 stündig, Mo. 18-20 oder nach Vereinbarung, Dtsch.
Forschungs-Anstalt f. Psych., Kraepelinstraße 2 *Hager*
572. Besprechung neuerer Arbeiten aus dem Gebiete der
Ultrastruktur, Physiologie und Biochemie des Zentralnervensystems,
(u. S.), 2 stündig, 14 tägig, Zeit
nach Vereinbarung, Dtsch. Forschungs-Anstalt für
Psych., Kraepelinstraße 2 (Vorbespr. s. Anschlag) *Hager,
Jatzkewitz u.
Creutzfeldt*
573. Einführung in die Physiologie des Zentralnervensystems
unter Berücksichtigung klin. Gesichtspunkte
(S.), 2 stündig, Di. 18-20, oder nach Vereinbarung,
Dtsch. Forschungs-Anstalt f. Psych., Kraepelinstr. 2
(Vorbespr. s. Anschlag) *Creutzfeldt*

12. Chirurgie, Orthopädie:

Die Vorlesungen finden, wenn nicht anders angegeben, in der Chirurg. Klinik, Nußbaumstraße 20, statt (Telefon 53 99 11).

a) Pflicht- und Hauptvorlesungen:

574. * Chirurgische Klinik für Fortgeschrittene,
5 stündig, Mo. mit Fr. 8-9. Praktikantenscheine werden
nur beim Nachweis des vorausgegangenen erfolgreichen
Besuches einer 5 stündigen chirurgischen Pflichtvorlesung
abgegeben. *Zenker*
575. Praktisches Arbeiten in der Klinik, für Hörer der
Hauptvorlesung „Chirurgische Klinik für Fortgeschrittene“,
nach Vereinbarung (u.) *Zenker, Tauber,
Grill, Schmiedt,
Hamelmann,
Rueff u. Borst*

576. * Chirurgische Klinik für Anfänger (unter bes. Berücksichtigung der Grundlagen der Bauch- u. Gliedmaßenchirurgie, der Urologie und der Kinderchirurgie), 5 stündig, Mo. mit Fr. 8–9 (ab 2. klin. Sem.), Hörsaal der Dermatologischen Klinik, Frauenlobstraße 9 bzw. Kinderklinik, Lindwurmstraße 4
Zenker, May, Lob, Oberniedermayr u. Karnbaum
577. Praktisches Arbeiten in der Klinik (ab 2. klin. Sem. für Hörer der Hauptvorlesung „Chirurgische Klinik für Anfänger“, nach Vereinbarung (u.)
Zenker, May, Lob, Oberniedermayr u. Karnbaum
578. * Orthopädische Klinik, 2 stündig, Di. 8–10, Poliklinik, Pettenkoflerstraße 8 a (ab 5. klin. Semester)
Lange
579. * Chirurgische Poliklinik, 4 stündig, Di. Do. 11–12, Mi. 13–14, Chirurgische Poliklinik, Pettenkoflerstr. 8a (ab 5. klin. Semester)
Holle
580. Urologie für Fortgeschrittene, 2 stündig, Zeit nach Vereinbarung, Urolog. Krankenhaus, Thalkirchnerstraße 48/III, Zi. 307
May, Matouschek u. Sachse
581. Urolog. Röntgendiagnostik (u.), 1 stündig, Fr. 16–17, Urolog. Krankenhaus, Thalkirchner Str. 48, Zi. 310/II
Arnholdt u. Sachse
582. Klinische chirurgische Visite, 1 stündig, Zeit n. Vereinbarung, Kinderklinik, Chirurg.-orthop. Abteilung, Lindwurmstraße 4
Oberniedermayr
583. Frakturen und Luxationen, 2 stündig, Mo. Di. 14–15
Rueff
584. Grundlagen der Handchirurgie, 1 stündig, Di. 16–17
Karnbaum
585. Allgemeine Chirurgie, 2 stündig, Di. 15–16, Do. 16–17
Grill
586. Chirurgische Propädeutik, 3 stündig, Mo. Mi. Fr. 9–10
Hamelmann
587. Angewandte Physiologie für Anästhesisten (S.), 1 stündig, Fr. 17–18 (Voraussetzung für Anerkennung der Fachausbildung)
Brendel
588. Anästhesiologie, 1 stündig, Fr. 16–17
Beer
- b) Spezialvorlesungen:*
589. Spezielle Chirurgie, 2 stündig, Di. 18.00–19.30, Chirurg. Poliklinik, Pettenkoflerstraße 8 a
Holle

590. Klinisch-chirurgische Visite, 2 stündig, Mo. 17.00 bis 18.30, Chirurg. Poliklinik, Pettenkofersstraße 8 a *Holle, Pirner, u. Dietrich*
591. Ausgew. Kapitel aus der Urologie (u.), 1 stündig, Mi. 12-13 oder nach Vereinbarung *Hennig*
592. Narkose und örtliche Betäubung (u. S.), 1 stündig, Di. 16-17 *Fick*
593. Chirurgisch-klinische Visite (u. S.), 2 stündig, Do. 16-18, Chirurg. Klinik Dr. Krecke, Hubertusstraße 1 *Fick*
594. Rehabilitationsmaßnahmen in der Unfallheilkunde (u.), 1 stündig, Fr. 18-19 *Lob*
595. Klinische Demonstrationen im Unfallkrankenhaus Murnau (u.), 2 stündig, Zeit nach Vereinbarung *Lob*
596. Chirurgisches Praktikum, 3 stündig (u. S.), Zeit nach Vereinbarung, Vorbesprechung: 13. 5. 64, 17 Uhr c.t., im Hörsaal des Krankenhauses rechts der Isar, Ismaninger Straße 22 *Maurer*
597. Chirurgisch-klinische Visite m. bes. Berücksichtigung der allg. Chirurgie (u. S.), 2 stündig, Mi. 15-17, Krankenanst. v. Roten Kreuz I, Nymphenburger Straße 163 *Herbert Lang*
598. Praktikum der Kinderorthopädie (u.), 14 tägig, 2 stündig, Ort und Zeit nach Vereinbarung *Bernbeck*
599. Chirurgisches Kolloquium, 2 stündig, (u.), Zeit nach Vereinbarung, Maria Theresiaklinik, Bavariaring 46 *Tauber*
600. Verbandskurs, 1 stündig, Mo. 15-16 *von Nida*
601. Kleine Chirurgie mit prakt. Übungen (S.), 2 stündig, Zeit nach Vereinbarung, Chirurg. Poliklinik, Pettenkofersstraße 8 a *Pirner*
602. Neurolog. Erkrankungen und ihre orthopäd. Behandlung (u.), 2 stündig, Zeit nach Vereinbarung, Nervenlinik, Nußbaumstraße 7 *Giuliani u. Decker*
603. Klinische Visite und Demonstrationen aus dem Gebiete der Kinderchirurgie (einschl. Röntgendiagnostik) (u. S.), 2 stündig, Sa. 8.30-10.30, Kinderkrankenhaus an der Lachnerstraße *Lutz*

604. Kolloquium der gesamten Chirurgie, 2 stündig,
Mo. 18–20 *Grill*
605. Anästhesiologisches Kolloquium, 2 stündig,
Mo. 16–18 *Beer u.
Enzenbach*
606. Thoraxchirurgisches Kolloquium unter bes. Berücksichtigung der Lungentuberkulose und der Herzchirurgie (u. S.), 2 stündig, Mi. 18–20, Krankenhaus r. d. Isar, Ismaninger Straße 22 *Kugel*
607. Septische und wiederherstellende Chirurgie, einschl. d. kosmetischen Operationen, (u. S.), 2 stündig,
Mo. 17.00–18.45 *Schedel*
608. Chirug. Krankenuntersuchung mit prakt. Übungen (S.), 2 stündig, Zeit nach Vereinbarung, Chirug. Poliklinik, Pettenkoferstraße 8a *Netzer*
609. Die operative Behandlung der peripheren Gefäß-erkrankungen (S.), 1 stündig, Zeit nach Vereinbarung, Chirug. Poliklinik, Pettenkoferstraße 8a *Netzer*
610. Anleitung zum wissenschaftlichen Arbeiten in der Abteilung für experimentelle Chirurgie (u. S.), ganztätig, Mo. mit Fr. (nur höh. Sem. und Doktoranden) *Brendel*
611. Allg. Verbandkurs (u. S.), 2 stündig, Zeit nach Vereinbarung, Chirug. Poliklinik, Pettenkoferstr. 8 a *K. F. Dietrich*
612. Das Unfallgutachten (u. S.), 2 stündig, Zeit n. Vereinbarung, Chirug. Poliklinik, Pettenkoferstr. 8 a *K. F. Dietrich*
613. Ausgewählte Kapitel aus der Urologie mit Anleitung zur wissenschaftlichen Arbeit, 2 stündig (u. S.), Fr. 17–19, Urolog. Krankenhaus, Thalkirchner Str. 48 *Arnholdt*
614. Urologische Visite, (u. S.), 2 stündig, Zeit nach Vereinbarung, Urolog. Krankenhaus, Thalkirchnerstr. 48 *Sachse*
615. Praktische Urologie, 2 stündig, Do. 14–16 *Schmiedt*
616. Orthopädische Untersuchung von Rumpf und Gliedmaßen (u. S.), 2 stündig, Zeit nach Vereinbarung, Orthopäd. Klinik, Harlachingerstraße 12 *Viernstein*
617. Orthopädische Untersuchungstechnik einschließlich orthop. Verbandstechnik und klinische Visiten (u.), 2 stündig, Di. 17–19, Orthop. Klinik Harlaching *Glogowski*

618. Chirurgisch-klinische Visite (u.), 2 stündig, Zeit nach Vereinbarung *Klinner u. Rueff*
619. Ausgewählte Kapitel aus der Orthopädie, 1 stündig, Zeit nach Vereinbarung, Poliklinik, Pettenkofers-
straße 8 a *Göb*
620. Orthopädische Technik unter besonderer Berücksichtigung der Gipsverbände, 1 stündig, Zeit nach Vereinbarung, Orthop. Poliklinik, Pettenkofers-
str. 8 a *Göb u. Hipp*
621. Kolloquium der gesamten Orthopädie, 1 stündig, Mi. 18-19, Orthop. Klinik, Harlachingerstraße 51 *Hipp*
622. Die Behandlung akuter chirurg. Notfälle einschließl. Wiederbelebung (u. S.), 2 stündig, Zeit nach Vereinbarung *Borst u. Enzenbach*
623. Gefäßchirurgisches Kolloquium mit klin. Visite, 2 stündig, Do. 13-15, Dermat. Klinik, Frauenlobstr. 9 *Schlicht*
624. Kolloquium der Urologie (einschl. der Nieren-Funktionsdiagnostik) mit Übungen am Krankenbett, (u.), 2 stündig, Zeit nach Vereinbarung, Urolog. Krankenhaus Thalkirchnerstraße 48 *Matouschek*
625. Elektrolyt- und Wasserhaushalt in seiner Bedeutung für Klinik und Praxis mit Übungen am Krankenbett (u.), 2 stündig, Zeit n. Vereinbarung, Urolog. Krankenhaus, Thalkirchnerstraße 48 *Matouschek*
626. Unfallheilkunde, (u. S.), 2 stündig, Mi. Fr. 15-16, Chirurg. Poliklinik, Pettenkofersstraße 8 a *Hart*

13. Frauenheilkunde und Geburtshilfe:

Die Vorlesungen finden, wenn nicht anders angegeben, in der I. Frauenklinik, Maistraße 11, statt (Telefon 53 07 69).

a) Pflicht- und Hauptvorlesungen:

627. * Klinik für Geburtshilfe und Frauenkrankheiten, 5 stündig, Mo. mit Fr. 10-11 (ab 3. klin. Semester) *Bickenbach*
628. * Hauspraktikum, ganztägig, Mo. mit Sonntag, jeweils eine Woche (u.) (ab 3. klin. Semester) *Bickenbach*

629. * Klinik für Geburtshilfe und Frauenkrankheiten, 5 stündig, Mo. mit Fr. 10–11, II. Frauenklinik, Lindwurmstraße 2 a (ab 3. klin. Semester) *Fikentscher*
630. * Geburtshilfl. Hauspraktikum, ganztägig, nach Vereinbarung (u.) (ab 3. klin. Semester), II. Frauenklinik, Lindwurmstraße 2 a *Fikentscher, Waidl u. Semm*
631. * Geburtshilflich-gynäkologischer Untersuchungskurs, 3 stündig, Mi. Do. 8–9, Do 11–12 (1. und 2. klin. Semester), begrenzte Teilnehmerzahl *O. Bauer, Ries, Martius u. Zimmer*
632. * Geburtshilflicher Operationskurs mit Übungen am Phantom, 3 stündig, Mo. 18–19, Mi. 16–18, II. Frauenklinik, Lindwurmstraße 2 a (3. klin. Semester) *Schuck und Semm*
633. * Geburtshilflicher Operationskurs mit Übungen am Phantom, 3 stündig, Mo. Mi. Do. 18–19 (3. klin. Sem.) (begrenzte Teilnehmerzahl) *Döring, Breitner, Wagner, Burger, Krone und Kaiser*
634. Geburtshilflich-gynäkologisches Kolloquium f. Fortgeschrittene (S.), 1 stündig, Fr. 18–19 *Döring*
635. Geburtshilflicher Operationskurs für Fortgeschrittene (S.), 2 stündig, Mo. 16–18 *Martius, Kaiser u. Zimmer*
636. * Geburtshilflich-gynäkologischer Untersuchungskurs, 4 stündig, Di. Do. 11–13, II. Frauenklinik, Lindwurmstraße 2 a (1. und 2. klin. Sem., begrenzte Teilnehmerzahl) *Waidl u. Semm*

b) Spezialvorlesungen:

637. Diagnostik und Therapie der Geschwülste der Frau (u. S.), 2 stündig, Di. Do. 16–17 *Ries*
638. Gynäkologisch-endocrinologisches Kolloquium (u.), 2 stündig, Mi. 18.00–19.30 *Burger*

14. Augenheilkunde:

Die Vorlesungen finden in der Augenklinik, Mathildenstraße 8, Eingang Pettenkoflerstraße, statt (Telefon 55 32 21).

a) Pflicht- und Hauptvorlesungen:

639. * Klinik und Poliklinik der Augenkrankheiten, 3 stündig, Mo. Mi. Fr. 11–12 (ab 5. klin. Sem.) *Rohrschneider*

640. * Augenspiegelkurs, 2 stündig (ab 4. klin. Sem., begrenzte Teilnehmerzahl),
in Parallelkursen: I: Mo., Do. 17–18, *Remky*
II: Mi. 16–18, *Merté*
III: Di. 17–19, *Küchle*

b) Spezialvorlesungen:

641. Augenheilkunde für den prakt. Arzt (u.), 1 stündig, Zeit nach Vereinbarung *Walser*
642. Ausgewählte Kapitel aus der operativen Augenheilkunde (u.), 1 stündig, Zeit nach Vereinbarung *Walser*
643. Augenspiegelkurs für Fortgeschrittene (S.), 1 stündig, Fr. 9–10 (begrenzte Teilnehmerzahl) *Remky*
644. Diagnose und Therapie v. Augenheilkrankheiten, 2 stündig, Di. 14.30–16.00 (verlegbar) *Merté*
645. Praktikum d. Augenheilkunde f. Studenten höherer Semester, 2 stündig, Zeit nach Vereinbarung, Augenabteilung d. Städt. Krankenhauses r. d. Isar, Ismaningerstraße 22 *Merté*
646. Augenärztliches Kolloquium mit klinischen Demonstrationen (zugl. als Wiederholung für Fortgeschrittene), 2 stündig, Mo. 14.30–16.00 *Küchle*
647. Auge und Allgemeinerkrankungen, 2 stündig, Mo. 18.15–19.30 *Voss*

15. Hals-, Nasen-, Ohrenheilkunde:

Die Vorlesungen finden, wenn nicht anders angegeben, in der Ohrenklinik, Pettenkoferstraße 8 a, statt (Telefon 55 84 71)

a) Pflicht- und Hauptvorlesungen:

648. * Klinik u. Poliklinik der Hals-Nasen-Ohrenkrankheiten einschl. der Erkrankungen der Stimme und Sprache, 3 stündig, Mo. 12.15–13.30, Mi. 12.15–13.15 (ab 5. klin. Semester) *Herrmann*
649. * Spiegelkurs der Hals-Nasen-Ohrenheilkunde, 2 stündig, Mo. Fr. 16.15–17.00 (ab 4. klin. Sem.) *Ungerecht, Loebell, Boette, Güttich, Gastpar u. Schreiner*

650. Spiegelkurs für Fortgeschrittene mit klin. Demonstrationen (u.), 1 stündig, Zeit nach Vereinbarung (4. bis 5. klin. Sem.), Ergänzungskurs zur Pflichtvorlesung
Loebell, Boette, Gastpar u. Schreiner

b) Spezialvorlesungen:

651. Ausgewählte Kapitel der Hals-Nasen-Ohrenheilkunde (u. S.), 2 stündig, Zeit nach Vereinbarung, Hörsaal des Krankenhauses rechts der Isar, Ismaninger Straße 22
Kressner
652. Die Hals-Nasen-Ohrenheilkunde für den prakt. Arzt (u. S.), 2 stündig, Zeit nach Vereinbarung, Hörsaal des Krankenhauses rechts d. Isar, Ismaninger Str. 22
Kressner
653. Die Unfallverletzungen des Ohres, des Gesichtschädels, des Kehlkopfes und der Luftröhre, 1 stündig, Zeit nach Vereinbarung
Ungerecht
654. Kolloquium der Hals-Nasen-Ohrenheilkunde (für die letzten Semester und Examenskandidaten), 1 stündig, Mo. 11–12
Loebell
655. Besondere Kapitel aus der Sinnesphysiologie des Fachgebietes, (u. S.), Zeit nach Vereinbarung
Güttlich
656. Seminar d. Hals-Nasen-Ohrenheilkunde (u. S.), Hörerzahl auf 10 begrenzt, Zeit nach Vereinbarung
Güttlich
657. Funktionsprüfungen i. Fachgebiete der Hals-Nasen-Ohrenheilkunde unter bes. Berücksichtigung d. Audiometrie, 1 stündig, Zeit nach Vereinbarung
Schreiner

16. Haut- und Geschlechtskrankheiten:

Die Vorlesungen finden in der Dermatologischen Klinik, Frauenlobstraße 9, statt (Telefon 24 00 01).

a) Pflicht- und Hauptvorlesungen:

658. * Klinik der Haut- und Geschlechtskrankheiten, 3 stündig, Di. Do. Fr. 12–13 (ab 5. klin. Sem.)
Marchionini
659. Poliklinik der Haut- und Geschlechtskrankheiten, 2 stündig, Mo. Fr. 11–12 (3. bis 6. klin. Sem.)
Schirren
660. Propädeutik der Haut- und Geschlechtskrankheiten, 2 stündig, Mo. Mi. 12–13 (1. bis 3. klin. Sem.)
Borelli

b) Spezialvorlesungen:

661. Klinische Demonstrationen, 2 stündig, Fr. 16–18 *Röckel*
662. Diagnostisch-therapeutischer Kurs der Haut- und Geschlechtskrankheiten, 2 stündig, Do. 14–16 *Bandmann*
663. Pathologie und Klinik allergischer Hautkrankheiten (u. S.), 1 stündig, Zeit nach Vereinbarung *Bandmann*
664. Dermatologie und Kosmetik (S.), 1 stündig, Di. 13–14 *Schubmachers*
665. Die Geschlechtskrankheiten und ihre Bedeutung (u.), 1 stündig, Mi. 11–12, Universität, Geschwister-Scholl-Platz *Höcker*
666. Ausgew. Kapitel der Haut- u. Geschlechtskrankheiten, für Fortgeschrittene, 2 stündig, nach Vereinbarung *Meinicke*

**17. Med. Strahlenkunde und Physikalische Medizin
einschl. Klimatologie und Sportmedizin:**

a) Pflicht- und Hauptvorlesungen:

667. * Medizinische Strahlenkunde, 3 stündig, Di. Mi. Do. 12–13, gr. Hörsaal der Med. Klinik, Ziemssenstr. 1 (2. und 3. klin. Sem.) *v. Braunbehrens und Hug*
668. * Physikalische Therapie II einschl. ihrer Anwendung in der Naturheilkunde, Balneologie, Klimatologie und Inhalations-Therapie, 2 stündig, Mi. Fr. 17–18, gr. Hörsaal der Med. Klinik, Ziemssenstr. 1 (ab 5. klin. Semester) *v. Braunbehrens*
669. Strahlenbiologie, 2 stündig, alle 14 Tage, Do. 17–19, Willstätter Hörsaal, Meiserstraße 3 (auch für Naturwissenschaftler) *Hug*
670. Prakt. Übungen in der Radioisotopentechnik und im Strahlenschutz, 2 stündig, alle 14 Tage, Do. 17–19, Strahlenbiolog. Institut, Bavariaring 19 *Hug*

b) Spezialvorlesungen:

671. Biophysikalisches Kolloquium für Fortgeschrittene, 14 tägig, 2 stündig, Mo. 16–18, Institut f. Strahlenschutzforschung, Ingolstädter Landstraße 1 *Hug*

672. Anleitung zu selbständigen wiss. Arbeiten, Mo. mit Fr., Strahlenbiolog. Institut, Bavariaring 19 *Hug*
673. Einführung in die Anwendung radioaktiver Isotope (u. S.), 1 stündig, Zeit nach Vereinbarung, Klinikum, Ziemssenstraße 1 a *v. Braunbehrens, Pabst und Frey*
674. Röntgendiagnostik und Röntgentherapie mit Übungen (u.), 1 stündig, Fr. 14.00–14.45, Chirurg. Klinik, Nußbaumstraße 20 *Fetzer*
675. Röntgenuntersuchung des Herzens und der Gefäße, 2 stündig, Di. 15–16, Fr. 14–15, Chirurg. Poliklinik, Pettenkoferstraße 8 a *Heckemann*
676. Klinische Röntgendemonstration (S.), 1 stündig, Mo. 16–17, Chirurg. Klinik, Nußbaumstraße 20 *Pöschl*
677. Sportmedizin I (u. S.), 1 stündig, Mi. 12–13, Chirurg. Klinik, Nußbaumstraße 20 (siehe auch unter Leibesübungen) *Pöschl und Karnbaum*
678. Chirurgische Röntgendiagnostik einschl. röntgenologischer Begutachtungsfragen (S.), 1 stündig, Di. 11–12, Chirurg. Klinik, Nußbaumstraße 20 *Pöschl*
679. Einführung in die Anwendung der Physikal. Therapie (m. prakt. Dem.), 2 stündig (u. S.), Zeit nach Vereinbarung, Krankenhaus l. d. Isar, Ziemssenstr. 1 a *Ulr. Schneider*
680. Differentialdiagnostik in der Röntgenologie (u. S.), 2 stündig, Zeit nach Vereinbarung, Krankenhaus l. d. Isar, Ziemssenstraße 1 a *Ulr. Schneider*
681. Diagnostik und Therapie mit radioaktiven Isotopen (u. S.), 2 stündig, Zeit nach Vereinbarung, Abteilung für Nuklearmedizin, Ziemssenstraße 1 a/III. (Krankenhaus links der Isar) *Pabst*
682. Ausgewählte Kapitel aus der physikalischen Medizin (u. S.), 1 stündig, Zeit nach Vereinbarung, Abteilung für Nuklearmedizin, Ziemssenstraße 1 a/III. (Krankenhaus links der Isar) *Pabst*
- Röntgendiagnostische Übungen für Anfänger (u. S.), 1 stündig, Do. 17–18, Chirurg. Poliklinik,
683. Pettenkoferstraße 8 a *Ekert*

684. Strahlenschutz in der Röntgendiagnostik und beim Arbeiten mit radioaktiven Substanzen (u. S.), 2 stündig, Ort und Zeit nach Vereinbarung *Ekert*
685. Poliklinische Röntgendemonstrationen für Fortgeschrittene, (u. S.), 2 stündig, Fr. 16-18, Poliklinik, Pettenkoflerstraße 8 a *Parchwitz*
686. Röntgenologie d. Hals-Nasen-Ohrenkrankheiten (u. S.), alle 14 Tage, 2 stündig, Zeit nach Vereinbarung, Poliklinik, Pettenkoflerstraße 8 a *Parchwitz u. Boette*
687. Röntgendiagnostik d. Schädels (u. S.), 2 stündig, Zeit nach Vereinbarung, Krankenhaus links der Isar, Ziemssenstraße 1 *Frey*
688. Theorie und Praxis der Krankenmassage, 2 stündig, Mi. 18.00-19.30, Inst. f. Physikal. Therapie u. Röntgenologie, Schulbaracke, Ziemssenstraße 1 a *Künzler*
689. Physikalische Grundlagen der Physikalischen Therapie, Balneologie und Bio-Klimatologie (u. S.), 2 stündig, Zeit und Ort nach Vereinbarung *Dirnagl*
690. Physikalisch-technische Grundlagen der Röntgenologie und Strahlenheilkunde einschl. Strahlenmeßtechnik, mit Übungen (u. S.), Rieder-Institut, Ziemssenstraße 1, III. Stock *Bunde*

18. Gerichtliche und Versicherungs-Medizin:

Die Vorlesungen finden im Sektionshösrsaal, Frauenlobstraße 7, statt (Telefon 55 48 30).

a) Pflicht- und Hauptvorlesungen:

691. * Gerichtliche u. Begutachtungsmedizin (für Med.), 2 stündig, Mo. 16-18 (ab 5. klin. Semester) *Laves*
692. * Versicherungsmedizin, 1 stündig, Do. 17-18 (ab 5. klin. Semester) *Laves, Jungwirth u. Trummert*
693. * Ärztliche Rechts- und Standeskunde f. Mediziner, 1 stündig, Fr. 16-17 (ab 5. klin. Semester) *Spann*

b) Spezialvorlesungen:

694. Gerichtliche Medizin und Begutachtungsmedizin für Juristen, 2 stündig, Fr. 14-16 (siehe auch Jurist. Fak.) *Laves*
695. Blutgruppenserologie mit prakt. Übungen (u. S.), 2 stündig, Mo. 17-19 *Jungwirth*

19. Arbeitsmedizin:

Spezialvorlesungen:

696. Spezielle Hygiene der Arbeit: Berufskrankheiten (u.), 2 stündig, Fr. 17–19, Dermat. Klinik, kleiner Hörsaal, Frauenlobstraße 9 *Lederer*

20. Prophylaktische Medizin:

697. Pathogenese, Klinik und Therapie der Kreislaufkrankheiten, mit besonderer Berücksichtigung ihrer Prophylaxe, 2 stündig, Mo. 18.00–19.30, Institut für Prophylaxe der Kreislaufkrankheiten, Pettenkoferstraße 9 (53 93 31) *Schimert*

21. Zahnheilkunde:

Die Vorlesungen finden, wenn nicht anders angegeben, in der Zahnklinik, Goethestraße 70, statt (Telefon 53 00 21).

a) Pflicht- und Hauptvorlesungen:

698. * Klinik und Poliklinik für Zahn-, Mund- u. Kieferkrankheiten und zahnärztl. Chirurgie, a) für Auskultanten, b) für Praktikanten, 12 stündig, Di. mit Fr. 9–12, Nervenklinik, Nußbaumstraße 7 *Heiss*
699. * Klinik und Poliklinik der Krankheiten der Zähne und Kiefer, f. Mediziner (wird nur im S. S. gelesen), 1 stündig, Do. 16–17, Nervenklinik, Nußbaumstr. 7 (ab 10. Semester) *Heiss*
700. * Spezielle Pathologie und Therapie der Zahn-, Mund- und Kieferkrankheiten, 2 stündig, Di. Do. 7–8, Nervenklinik, Nußbaumstraße 7 *Heiss*
701. * Einführung (Propädeutik) in die Zahnheilkunde, 1 stündig, Zeit und Ort siehe Einschreibelliste *Heiss*
702. * Spezielle Zahn-, Mund- u. Kieferchirurgie I (Einführung in die Technik der Anästhesie und Zahnextraktion), 2 stündig, Zeit u. Ort siehe Einschreibelliste *Heiss*
703. * Spezielle Zahn-, Mund- und Kieferchirurgie II, 2 stündig, Di. Do. 8–9, Nervenklinik, Nußbaumstr. 7 *Heiss*

704. * Zahnärztlicher Operationskurs, 3 stündig, Zeit u. Ort siehe Einschreibliste *Heiss*
705. * Zahnärztliche Röntgenologie, 4 stündig, Zeit und Ort siehe Einschreibliste *Heiss*
706. Klinische Visite, 1 stündig, Sa. 8-9 *Heiss*
707. * Phantomkurs der Zahnerhaltungskunde, 24 stündig, Mo. Mi. Fr. 8-9, 10-12, Mo. mit Fr. 13-16 *Schug-Kösters und Ketterl*
708. * Konservierende Zahnheilkunde II. Teil, 5 stündig, Mo. 16-18, Di. Do. 11-12, Fr. 12-13 *Schug-Kösters und Ketterl*
709. * Poliklinik I u. II der Zahnerhaltungskunde, gem. mit Priv.-Doz. Dr. Dr. Ketterl, Dr. Dr. Ring u. Dr. Dr. Schach (7. oder 8. bzw. 9. oder 10. Semester), a) Kursus: 12 stündig, Mo. Di. Do. 9-11 bzw. 13-15, Mi. und Fr. 9-12 bzw. 13-16, b) Kolloquium: 3 stündig (u.), Mo. Di. Do. 15-16 *Schug-Kösters*
710. Keramischer Kurs (gem. mit Dr. Dr. Ring), 4 stündig, Sa. 8-12 *Schug-Kösters*
711. * Kursus und Poliklinik der Zahnersatzkunde (S.), 40 stündig (7. bzw. 9. Sem.), Teilnehmerbeschränkg., 50 Arbeitsplätze,
 a) Vorlesung: Kronen- u. Brückenersatz, Schienenprothetik, Mo. Mi. Fr. 8-9
 b) Klinik: Mo. mit Fr. 8-12, 13-15 (außer Mi.-Nachmittag)
 c) Übungen im Labor: Mo. mit Fr. 13-17 *van Thiel*
712. * Technisch-propädeutischer Kurs II, 40 stündig (S.), (2. bzw. 3. Sem.), Teilnehmerbeschränkung, 80 Arbeitsplätze,
 a) Vorlesung: Di. Do. 9-10
 b) Übungen im Labor: Mo. mit Fr. 8-12, 13-17 *van Thiel*
713. * Phantomkurs der Zahnersatzkunde II (S.), 40 stündig (4. bzw. 5. Sem.), Teilnehmerbeschränkung, 80 Arbeitsplätze,
 a) Vorlesung: Di. Do. 8-9,
 b) Übungen im Labor: Mo. mit Fr. 8-12, 13-17 *van Thiel*
714. Prothetische Versorgung Kieferversehrter I (gem. mit Dr. Dr. Reither) (S.) (9. oder 10. Sem.), 2 stündig, Zeit nach Vereinbarung *van Thiel*

715. * Werkstoffkunde I (S.), 2 stündig, Di. Do. 13-14 (1. Semester), kl. Hörsaal d. Physiolog.-Chem. Inst., Pettenkoferstraße 14 *van Thiel*
716. * Einführung in die Kieferorthopädie, 1 stündig, Mo. 16-17 (6. Semester) *Ascher*
717. * Kieferorthopädische Diagnostik und Therapie mit Demonstrationen, 2 stündig, Mi. 16.00-17.30 (7. Sem.) *Ascher*
718. * Kursus der kieferorthopädischen Technik, 4 stündig, Sa. 8-12 (7. Semester) *Ascher*
719. * Klinik und Praktikum der kieferorthopädischen Behandlung f. Anfänger (I), 3 stündig, Do. 9.00-11.15 (8. Semester) *Ascher*
720. * Klinik und Praktikum der kieferorthopädischen Behandlung für Fortgeschrittene (II), 3 stündig, Di. 9.00-11.15 (9. Semester) *Ascher*
721. * Physik I für Studierende der Zahnheilkunde, 3 stündig, Mo. Fr. 9-10, Mi. 8-9, kl. Hörsaal d. Physiolog. und Physiolog.-Chem. Instituts, Pettenkoferstraße 14 *Wetterer*
722. * Physikal. Praktikum für Studierende der Zahnheilkunde, 2 stündig, Di. 7.30-9.00, kl. Hörsaal des Physiolog. Instituts, Pettenkoferstraße 12 *Wetterer*
723. * Pharmakologie II und Arzneiverordnungslehre f. Studierende der Zahnheilkunde, 4 stündig, Di., Fr. 17.00-18.45, Hygiene-Institut, Pettenkoferstr. 9 a *v. Werz*
724. * Chemie für Studierende der Zahnheilkunde II, 3 stündig, Mo. 8-9, Mi. 9-10, Fr. 12-13, kl. Hörsaal des Physiolog. Instituts, Pettenkoferstraße 12 *Nierner*
725. * Kurs der klinisch-chemischen Untersuchungsmethoden für Zahnmediziner, 2 stündig, Fr. 16-18, II. Med. Klinik, Kurssaal, Ziemssenstr. 1 (58 Teiln.) *Borchers*
726. * Hygiene I für Zahnmediziner. - Medizin. Mikrobiologie m. prakt. Übungen, 4 stündig, Di. Do. 12-13, Mi. 12-14, Max v. Pettenkofer-Institut, Pettenkoferstraße 9 a (6. und 7. Semester) *Linzenmeier*

727. * Die Beziehungen d. Hals-Nasen-Ohrenheilkunde z. Zahnheilkunde, 2 stündig, Di. 17.15–19.00, Ohrenklinik, Pettenkoflerstraße 8 a *Boette*
728. * Pathologisch-histologischer Kurs für Zahnmediziner, 2 stündig, Mi. 17–19, Patholog. Institut, Thalkirchner Straße 36 *Schauer*
729. * Spezielle pathologische Anatomie d. Mundhöhle, für Zahnmediziner, 2 stündig, Mo. 17–19, Patholog. Institut, Thalkirchner Straße 36 *Schauer*
730. * Innere Medizin speziell für Zahnmediziner, 2 stündig, Mo. Fr. 11–12, kleiner Hörsaal der I. Med. Klinik, Ziemssenstraße 1 *Werner Lang*
731. * Kurs der klinisch-physikal. Untersuchungsmethoden für Zahnmediziner, 2 stündig, Do. 16–18, großer Hörsaal der Med. Klinik, Ziemssenstraße 1 *Schwarz u. Frubmann*
732. * Dermatologie und Venerologie für Studierende der Zahnheilkunde, 2 stündig, Mo. 16–18, Dermatologische Klinik, Frauenlobstraße 9 (5. Semester) *Nasemann*
733. * Ärztl. Rechts- und Standeskunde für Zahnmediziner, 1 stündig, Do. 17–18, Zahnklinik, Goethestr. 70 *Spann*
- b) Spezialvorlesungen:*
734. Kolloquium für fortgeschrittene Kliniker, 1 stündig, Mi. 14–15 (u.) *van Thiel*
735. Ausgewählte Kapitel aus der Zahn-, Mund- u. Kieferheilkunde mit bes. Berücksichtigung allgemeinmedizin. Probleme (u.), 1 stündig, Do. 16–17, kl. Hörsaal d. Physiolog. Instituts, Pettenkoflerstraße 12 *Lentrodz*
736. Pharmakolog. Seminar f. Fortgeschrittene, (u. S.), 1 stündig, Zeit nach Vereinbarung, Hygiene-Institut, Pettenkoflerstraße 9 a *v. Werz*
737. Ausgewählte Kapitel aus der klinischen u. chirurg. Zahnheilkunde, 1 stündig, Mo. 12–13 *Brachmann*
738. Behandlung des kindlichen u. jugendlichen Gebisses, 1 stündig, Di. 16–17 *Ketterl*

V. Tierärztliche Fakultät

1. Botanik:

739. Allgemeine Botanik, 2 stündig, Di. 18.15–19.45, Hörsaal des Zoologisch-Parasitologischen Instituts, Kaulbachstraße 37 *Hörhammer*
740. Spezielle Botanik m. bes. Berücksichtigung der Futter- und Giftpflanzen, 2 stündig, Mo. 18.15–19.45, Hörsaal des Zoologisch-Parasitologischen Instituts, Kaulbachstraße 37 *Hörhammer*
741. Pharmakognostische Exkursionen, Zeit nach Vereinbarung *Hörhammer*

2. Zoologie und Parasitologie:

742. Zoologie I. Teil, 4 stündig, Mo. Di. Mi. Do. 17–18 *Liebmann*
743. Parasitologie, 2 stündig, Mo. Di. 10–11 *Liebmann*
744. Parasitologischer Kurs, 2 stündig, Mo. 14.30–16.00 *Liebmann*
745. Hydrobiologisches Praktikum, 4 stündig, in der Teichwirtschaftlichen Abteilung in Wielenbach vom 4.–8. 6. 1964 *Liebmann*
746. Praktikum über Fischkrankheiten, 4 stündig, in der Teichwirtschaftlichen Abteilung in Wielenbach vom 27. 7. – 1. 8. 1964 *Liebmann*
747. Das jagdbare Wild und seine parasitären Erkrankungen, 1 stündig, Di. 13–14 *Forstner*
748. Parasitologische und hydrobiologische Exkursionen *Liebmann*
749. Anleitung zu wiss. Arbeiten im Zoolog.-Parasitologischen Institut und in der Bayer. Biologischen Versuchsanstalt, halb- und ganztägig *Liebmann*
750. Besprechung neuerer Arbeiten *Liebmann*

3. Chemie:

751. Chemische Übungen II. Teil, organisch, 6 stündig, Mo. Mi. 14.00–16.45 *Zipf*

4. Physik:

Wird in der Naturwissenschaftlichen Fakultät gehört

5. Anatomie, Histologie und Embryologie:

752. Vergleichende Anatomie (Kreislauf und Nervensystem), 6 stündig, Di. Do. 8.15–10.00, Fr. 9.15–11.00 *Grau*
753. Histologie I (Allgemeine Gewebelehre), 2 stündig, Mi. 10.15–12.00 *Grau*
754. Histologische Übungen I, 4 stündig, Do. 10–12, 14–16 *Grau*
755. Histologische Übungen II, 4 stündig, Fr. 11–13, 14–16 *Grau*
756. Anleitung zu wiss. Arbeiten, ganz- oder halbtägig zu belegen (Doktoranden), entweder 1 Semester ganztägig oder 2 Semester halbtägig *Grau*
757. Embryologie II, 2 stündig, Mi. 8.15–10.00 *Boessneck*
758. Vogelanatomie, 2 stündig, Mo. 8.15–10.00 *Boessneck*
759. Histologie II (Spezielle Gewebelehre), 2 stündig, Mo. 10.15–12.00 *Walter*

6. Physiologie, physiologische Chemie und Ernährungsphysiologie:

760. Physiologie der Haustiere II, 3 stündig, Di. 10.15–12.00, Do. 11.15–12.00 *Brüggemann*
761. Ernährungsphysiologie der Haustiere II, als Teil der Hauptvorlesung, 1 stündig, Do. 12.15–13.00 *Zucker*
762. Muskel- und Nervenphysiologie als Teil der Hauptvorlesung, 1 stündig, Mi. 9.15–10.00 *Merkenschlager*
763. Sinnesphysiologie, als Teil der Hauptvorlesung, 1 stündig, Do. 10.15–11.00 *Karg*
764. Physiologie der Atmung und des Kreislaufs, als Teil der Hauptvorlesung, 1 stündig, Mi. 8.15–9.00 *Tiew*
765. Physiologie und Bewirtschaftung des Nutzgeflügels, als Teil der Hauptvorlesung, 1 stündig, Di. 18–19 *Tiew*

766. Physiologisch-chemische und ernährungsphysiologische Übungen, 6 stündig, Mo. bzw. Di. 13.15–18.00 *Brüggemann*
767. Pathologische Physiologie der Ernährung II (für Kliniker), 1 stündig, nach Vereinbarung *Drepper*
768. Hormone und Hormonanwendung bei Haustieren, für höhere Semester, 1 stündig, nach Vereinbarung *Karg*
769. Neuere physikalisch-chemische Methoden im physiologischen Laboratorium, 1 stündig, nach Vereinbarung *Krauss*
770. Seminar über ausgewählte Kapitel in der angewandten Physiologie, Tierernährungslehre und Ernährungs-pathologie, 2 stündig *Brüggemann und Dozenten*
771. Anleitung zu wissenschaftl. Arbeiten, ganztägig *Brüggemann und Dozenten*

7. Tierzucht:

772. Spezielle Tierzucht und Haustierfütterung, 4 stündig, Di. Fr. 14–16 *Bauer mit Bakels und Gall*
- 772_a Kleintierzucht, 2 stündig, Mo. 14–15 u. 16–17 *Bauer*
773. Tierbeurteilungskurs, 2 stündig, Do. 13.30–15.00 *Bauer mit Bakels und Gall*
774. Tierzuchtseminar und Kolloquium, 14 tändig, 2 stündig, Fr. 18.30–20.00 *Bauer*
775. Demonstrationen und Lehrausflüge nach Vereinbarung *Bauer*
776. Anleitung zu wissenschaftl. Arbeiten, ganztägig, nach Vereinbarung, (von Doktoranden zu belegen) *Bauer*
777. Landwirtschaftlicher Lehrkurs für Kandidaten der Veterinärmedizin auf dem Lehr- und Versuchsgut Schleißheim, 4 Wochen in den Semesterferien nur für 8. Semester *Bauer mit Assistenten*
778. Einführung in die landwirtschaftliche Betriebslehre, 2 stündig, Di. 14.30–16.00 *Rintelen*

8. Allgemeine Pathologie und pathologische Anatomie:

780. Spezielle pathologische Anatomie der Haustiere, 4 stündig, Mo.-Do. 12-13 *Sedlmeier*
781. Pathologisch-histologischer Kurs, 4 stündig, Mo. Do. 15-17 *Sedlmeier, Dahme*
782. Arbeiten im Institut für Geübtere, ganztägig *Sedlmeier*
783. Arbeiten im Institut für Geübtere, halbtägig *Sedlmeier*
784. Obduktions- und Protokollübungen, je nach Materialanfall, 5 stündig, Mo.-Fr. 11-12 *Sedlmeier, Dahme, Weiß*
785. Pathologie des Geflügels, 1 stündig, Mo. 17-18 *Dahme*
786. Spezielle pathologische Anatomie der Haut (als Teil der Hauptvorlesung von Prof. Sedlmeier), 1 stündig, Fr. 12-13 *Weiß*

9. Mikrobiologie, Hygiene, Tierseuchenlehre und Staatl. Tierseuchenbekämpfung:

787. Allgemeine Mikrobiologie und Seuchenlehre, 4 stündig, Di. Mi. 14.00-15.30 *Mayr*
788. Allgemeine Staatl. Tierseuchenbekämpfung, 1 stündig, Di. 10.15-11.00 *Mayr*
789. Mikrobiologischer Kurs für das 6. Semester, 3 stündig, Do. 13.30-15.45 *Mayr, Schließer*
790. Spezielle Tierhygiene, 1 stündig, Fr. 13.15-14.00 *Kalich*
791. Hygiene-Kurs für das 8. Semester, 3 stündig, Fr. 14.30-16.45 *Kalich*
792. Allergische und serologische Diagnostik, 1 stündig, Zeit nach Vereinbarung *Schließer*
793. Zooanthroposen, 1 stündig, Zeit nach Vereinbarung *Schellner*
794. Arbeiten im Labor für Fortgeschrittene, ganz- und halbtägig, Mo.-Fr. *Mayr, Kalich, Schließer*
795. Tropenmedizin Teil II (für Human- und Tiermediziner), Do. 13.30-15.00 Regelvorlesung, Bayer. Landesimpfanstalt, Am Neudeck 1 *Herrlich*
796. Angewandte staatliche Tierseuchenbekämpfung, 1 stündig, Zeit nach Vereinbarung *Ringseisen*

10. Lebensmittelkunde, Schlachttier- und Fleisch- untersuchung, Milchkunde:

797. Tierärztliche Lebensmittelkunde, 4 stündig,
Di. Fr. 16.00–17.30 *Kotter*
798. Geflügel, Eier, Wild, als Teil der Hauptvorlesung,
1 stündig *Terplan*
799. Milchwissenschaft, 1 stündig, Mo. 11–12 *Terplan*
800. Schlachthofkunde- und Betriebslehre, 1 stündig,
Mi. 15.30–16.15, Lehrsaal im Schlachthof München *Denmler*
801. Übungen in der Schlachttier- und Fleischuntersu-
chung, 4 stündig, Di. Mi. 13.30–15.00 *Kotter,
Terplan*
802. Anleitung zu wissenschaftl. Arbeiten, ganztägig *Kotter,
Terplan*

11. Pharmakologie:

803. Pharmakologie und Toxikologie II, 4 stündig,
Di. Mi. Do. 12–13 *Zipf*
804. Einführung in die tiermedizinische Toxikologie II,
1 stündig, Fr. 12.00–12.45 *Schmid*
805. Pharmakologische und strahlenbiologische Grund-
lagen des Strahlenschutzes II, 1 stündig, nach Ver-
einbarung. *Schmid*
806. Pharmakologisches Kolloquium, 1 stündig, nach Ver-
einbarung *Schmid*
807. Arzneiverordnungslehre mit Rezeptübungen,
2 stündig, Fr. 14.30–16.00 *Zipf*
808. Pharmazeutischer Kurs, 2 stündig, nach Vereinba-
rung *Zipf,
v. Obernberg*
809. Chemische Übungen, II. Teil, Organisch, 6 stündig,
Mo. Mi. 14.00–16.45 *Zipf*
810. Wissenschaftliche Arbeiten, ganztägig, unentgeltlich *Zipf*

12. Innere Medizin:

811. Allgemeine Therapie, 2 stündig, Mo. 15–16,
Mi. 10–11 *Ullrich*

812. Spezielle Pathologie und Therapie, 3 stündig,
Mo. Di. 10–11, Mi. 11–12 *Ulrich*
813. Medizinische Klinik, 4 stündig, Mi. 8–10, Fr. 10–12 *Ulrich*
814. Spezielle Therapie infekt. Prozesse, 1 stündig,
Mo. 12–13 *Ulrich*
815. Anleitung zu wiss. Arbeiten, halb- und ganztägig *Ulrich*
816. Kolloquium der inneren Medizin, 1 stündig, Zeit
nach Vereinbarung *Kraft*
817. Klinische Hämatologie, 1 stündig, Zeit nach Verein-
barung *Kraft*

13. Chirurgie:

818. Chirurgische Klinik, 4 stündig, priv. 6.–9. Sem.,
Di. Fr. 8–10 *N. N.*
819. Chirurgische Poliklinik, 1 stündig (S.), 8. u. 9. Sem.,
Mo.–Fr. 10–12 (gruppenweise) *N. N.*
820. Augenheilkunde, 1 stündig, priv. 8. u. 9. Sem.,
Do. 10–11 *N. N.*
821. Ophthalmosk. Kurs, 2 stündig, priv. 8. u. 9. Sem.,
Do. 17–19 *N. N.*
822. Tierärztliche Röntgenkunde, 1 stündig, priv. nach
Vereinbarung, 8. u. 9. Sem. *N. N.*
823. Anleitung zu wissenschaftl. Arbeiten, ganztägig,
priv., Mo.–Fr. 8–12 u. 15–18, Sa. nur 8–12 *N. N.*
824. Spezielle Chirurgie, 4 stündig, priv. 5. u. 6. Sem.,
Mi. 10.00 s.t.–11.30, Fr. 10–12 *Fritsch*

14. Hufkunde:

825. Huf- und Klauenbeschlagskunde, 1 stündig, priv.
8. u. 9. Sem., Di. 16–17 *N. N.*
826. Übungen in Huf- und Klauenbeschlagskunde,
1 stündig, priv. 8. u. 9. Sem., Di. 17–18 *N. N.*

15. Geburtshilfe, Gynäkologie und Ambulatorische Tierklinik – Andrologie und künstliche Besamung:

827. Tiergeburtshilfe und -gynäkologie, 3 stündig, priv., Mo. Di. 11–12, Do. 10–11 *Baier*
828. Geburtshilfliche Klinik, 4 stündig, priv., Mo. Do. 8–10 *Baier*
829. Übungen in Trächtigkeitsdiagnose und Sterilitätsbekämpfung, 2 stündig, priv., Mi. 16.30–18.00 *Baier, Leidl*
830. Poliklinik für Groß- und Kleintiere, 2 stündig, priv., Mo.–Fr. 11–12, gruppenweise *Baier, Leidl, Rüsse*
831. Ambulatorische Klinik, 2 stündig, nach Vereinbarung, priv. *Baier*
832. Anleitung zu wissenschaftl. Arbeiten, ganz- und halbtags, priv. *Baier*
833. Einführung in die künstliche Besamung der Haustiere, 2 stündig, priv., Mi. 10–12 *Leidl*
834. Anleitung zu wissenschaftl. Arbeiten, priv., ganz- und halbtags *Leidl*
835. Ausgewählte Kapitel aus Tiergeburtshilfe und -gynäkologie als Teil der Hauptvorlesung, 1 stündig, priv., Do. 11–12 *Rüsse*

16. Geschichte der Tiermedizin:

836. Geschichte der Haustiere, 1 stündig, Do. 16–17 *Boessneck*

VI. Philosophische Fakultät

1. Philosophie, Psychologie, Pädagogik:

a) Philosophie:

837. Geschichte der Metaphysik, 2 stündig,
Mo. 16.30–18.00 *Dempff*
838. Übung in der Interpretation metaphysischer Systeme, 2 stündig, Di. 16.30–18.00, gr. *Dempff*
839. Seminar: Philosophische Neuerscheinungen der letzten Jahre, 2 stündig, Mi. 15–17 *Wenzl*
840. Erfahrung und Begriff (Grundfragen philosophischer Erkenntnislehre), 3 stündig, Di. Mi. Do. 9–10 *Max Müller*
841. Hauptseminar: Übungen zum Problem personaler Erkenntnis (unter Bezugnahme auf Martin Buber u. a.), 2 stündig, Mi. 17–19 *Max Müller*
842. Übungen des Philosophischen Seminars I/1 zur Einführung in die Philosophie (durch Assistenten), 2 stündig, nach Vereinbarung, gr. *Max Müller*
843. Sokrates und Plato, 2 stündig, Mo. Do. 9–10 *Helmut Kubn*
844. Eros-Philia-Agape, 1 stündig, Do. 17–18 *Helmut Kubn*
845. Oberseminar: Der platonische Dialog Phaidros, 2 stündig, Mo. 17–19 *Helmut Kubn*
846. Proseminar: Zur Einübung in die Philosophie anhand klassischer Texte (durch Assistenten), 2 stündig, Fr. 10.30–12.00 *Helmut Kubn*
847. Doktoranden-Arbeitsgemeinschaft: 1 stündig, 14 tägig, Di. 19.30–21.00, pr. gr. *Helmut Kubn*
848. Ludwig Wittgenstein, 2 stündig, Di. 16–18 *Stegmüller*
849. Einführung in die Metatheorie formaler Systeme, 2 stündig, Mo. 16–18 (siehe auch Naturw. Fak.) *Stegmüller*
850. Hauptseminar: Wissenschaftliche Erklärung, 2 stündig, Mi. 16–18 *Stegmüller*
851. Proseminar: Fragen der Logik (durch Assistenten), 2 stündig, Do. 16–18 *Stegmüller*

852. Das Problem des Ursprungs der Philosophie (G. B. Vico), 2 stündig, Fr. 11.00–12.30 *Grassi*
853. Seminar für Anfänger: Interpretation von Texten, 2 stündig, Do. 9.00–10.30 *Grassi*
854. Oberseminar: Thema nach Vereinbarung (Griechisch-Kenntnisse und pers. Anmeldung erforderlich), 2 stündig, Fr. 20–22, gr. *Grassi*
855. Proseminar: Übungen an Hand humanistischer Texte, 2 stündig, Do. 15–17 *Grassi, Keßler*
856. Gegenwartsprobleme der Logik (Seminar, gemeinsam mit Dr. M. Käsbauer und Dr. F. v. Kutschera), 2 stündig, Mo. 18–20, pr. gr. *Britzelmayr*
857. Colloquium logicum (nur nach vorh. Anmeldung), 2 stündig, Zeit nach Vereinbarung, pr. gr. *Britzelmayr*
858. Seminar: Was ist Denken? (Ausgewählte Texte: Kant, Hegel, Husserl), 2 stündig, Mo. 18.30–20.00, gr. *Metzger*
859. Einführung in die Philosophie, 2 stündig, Mo. 14–16 *Schilling*
860. Seminarübungen über die Theorie der modernen Malerei (A. Gehlen: Zeitbilder) für Fortgeschrittene, 2 stündig, Di. 14–16 *Schilling*
861. Geschichtliche Einführung in die Grundbegriffe der Philosophie. Mittelalter und Neuzeit (auch für Anfänger), 2 stündig, Do. 16–18 *Varga von Kibéd*
862. Friedrich Nietzsche, 2 stündig, Do. Fr. 16–17 *Leist*
863. Die Philosophie M. Heideggers, 1 stündig, Do. 18–19 *Leist*
864. Übungen: K. Jaspers, Der Philosophische Glaube angesichts der Offenbarung, Fr. 18.00–19.30 *Leist*
865. Seminar für Doktoranden: Schelling, Philosophie der Offenbarung, 2 stündig, nach Vereinbarung, gr. *Leist*
866. Logik und Phänomenologie, 2 stündig, Mo. Fr. 16–17 *Konrad*
867. Seminar über Themen der Vorlesung, 2 stündig, Zeit nach Vereinbarung, pr. gr. *Konrad*
868. Seminar über Person, Wille und Denken, 2 stündig, Sa. 10–12 *Konrad*

869. Begriff, Begründung und Rechtfertigung der Philosophie. Vorlesung und Colloquium, 2 stündig, Mo. 9–10, Mi. 10–11 *Lauth*
870. Übung in der Bearbeitung handschriftlicher Texte, 2 stündig, Di. 14.30–16.00, gr. (im Raum der Fichte-Kommission, Bayer. Akademie der Wissenschaften) *Lauth*
871. Ursprünge der westlichen Philosophie (Kolloquium), 1 stündig, Mi. 16–17, gr. *Fischer*
872. Übung: Zur Methode der Philosophiegeschichte, 2 stündig, Do. 15–17, gr. *Fischer*
873. Philosophische Ethik, 2 stündig, Mo. Mi. 12–13 *Neuhäusler*
874. Die Stellung des Christentums unter den Religionen, 3 stündig, Mo. Di. Fr. 18–19 *Heiler*
875. Religionswissenschaftliches Seminar: Wunder, Wunderglaube, Wunderlegende, 2 stündig, Do. 17–19, gr. *Heiler*
876. Intuitive und formale Systeme der Prädikatenlogik, 2 stündig, Mo. 12–14 *Käsbauer*
877. Geschichte der Philosophie von Kant bis Nietzsche, 2 stündig, Mi. 14.00–15.30 *Schulze-Sölde*
878. Die Idee der Gesellschaft im Mittelalter und in der Neuzeit, 2 stündig, Mo. Do. 12–13 *Egbert Weber*
879. Grundlagen der Aanalysis, 2 stündig, Mo. Mi. 15–16 *Kutschera*
880. Einführung in Kants transzendentalen Kritizismus, 2 stündig, Di. 18.00–19.30 *Zahn*

b) Psychologie:

881. Psychologie der Kindheit und Jugend, 2 stündig, Do. Fr. 11–12 *Lersch*
882. Übungen zur Anthropologie (gemeinsam mit Prof. Mayer), 1 stündig, Di. 15–17, 14 tägig *Lersch*
883. Psychologisches Kolloquium (gemeinsam mit Prof. Bergius), 1 stündig, Di. 15–17, 14 tägig *Lersch*
884. Einführung in die Psychodiagnosik, 2 stündig, Do. Fr. 10–11 *Bergius*

885. Experimentalpsychologisches Praktikum I
(mit Dr. Stuber und Assistenten), 4 stündig,
Mo. 8-12 *Bergius*
886. Experimentalpsychologisches Praktikum II
(mit Assistenten), 4 stündig *Bergius*
887. Psychologisches Kolloquium (gemeinsam mit Prof.
Lersch), 1 stündig, Di. 15-17, 14 tägig *Bergius*
888. Anleitung zu wissenschaftlichen Arbeiten, halbtägig,
nach Vereinbarung *Bergius*
889. Die kulturellen und sozialen Grundlagen der Ange-
wandten Psychologie, 2 stündig, Di. Mi. 10-11 *Mayer*
890. Fallstudien zur Menschenführung, 2 stündig,
Mi. 15-17 *Mayer*
891. Übungen zur Anthropologie (gemeinsam mit Prof.
Lersch), 1 stündig, Di. 15-17, 14 tägig *Mayer*
892. Methodik der Traumdeutung, 2 stündig, Do. 15-17 *Vetter*
893. Pädagogische Psychologie, 2 stündig, Mo. 18-20 *Huth*
894. Die psychologische und soziologische Entwicklung
des Menschen, 2 stündig, Di. 18-20 *Huth*
895. Persönlichkeitsdiagnostik (Vorfragen, Möglichkeiten
und Grenzen), 2 stündig, Mo. 18.00 c.t.-19.45 *Lückert*
896. Vergleichende Psychologie von Mensch und Tier
(mit Lichtbildern und Filmvorführungen), 2 stündig,
Di. 10-12 *Zellinger*
897. Übungen zur Erziehungsberatung (nur für Fortge-
schrittene nach Anmeldung), 3 stündig *Pichottka*
898. Anleitung zur Spieltherapie (nur für Fortgeschr-
tene nach Anmeldung), 3 stündig *Pichottka*
899. Rationalisierung und Automation in psychologischer
Sicht (mit Übungen), 2 stündig, Fr. 17-19 *Stuber*
900. Körperliche und seelische Ursachen von Sprachstö-
rungen, 1 stündig, nach Vereinbarung *Hofmarksrichter*
901. Metrum, Melos und Rhythmus in Sprache und Mu-
sik, 1 stündig, nach Vereinbarung *Hofmarksrichter*
902. Graphologie I, 2 stündig, Sa. 10.15-11.45 *Wagner*

903. Graphologie IV, 2 stündig, Sa. 8.30–10.00 *Wagner*
904. Geschichte der Psychologie I, 2 stündig, Do. Fr. 9–10 *Lukasczyk*
905. Übungen zur Vorlesung, 2 stündig, Di. 17–19 *Lukasczyk*
906. Das Experiment in der Psychologie, 1 stündig,
Di. 9–10 *Ulich*
907. Eignungspsychologisches Praktikum (gemeinsam
mit Dr. Maukisch), 4 stündig, Mo. 8–12 *Ulich*
908. Anleitung zu selbständigem wissenschaftl. Arbeiten,
halbtägig, Zeit nach Vereinbarung *Ulich*
909. Übung: Rorschach II, 2 stündig, Voraussetzung
Rorschach I, nach Vereinbarung *Joerger*
910. Übung: Der Thematische Apperzeptionstest und ver-
wandte Verfahren, 2 stündig, (für Studierende nach
dem Vor-Diplom), nach Vereinbarung *Joerger*
911. Klinische Psychologie I, mit Kasuistik,
nach Vereinbarung *Kassian*
912. Die endogene Depression (nur für höhere Semester),
2 stündig, Mi. 18.15–19.45, Dtsch. Forschungsanstalt
für Psychiatrie, Kraepelinstraße 2 *Matussek
(Med. Fak.)*
- c) Pädagogik:*
913. Pädagogische Grundprobleme in der gegenwärtigen
industriellen Gesellschaft, 2 stündig, Di. 18–20 *Keilhacker*
914. Bildung und Zeitgeist (Kultur, Gesellschaft und
technische Welt), 2 stündig, Mo. Di. 17–18 *Schwarz*
915. Hauptseminar: Strukturwandel der heutigen Jugend
als existentielles, pädagogisches und soziologisches
Problem, 2 stündig, Do. 18–20 *Schwarz*
916. Oberseminar: Probleme der Gymnasialbildung (Per-
sönliche Anmeldung erforderlich), 1 stündig,
Do. 16–17 *Schwarz*
917. Kolloquium: Pädagogische Hochschule und Univer-
sität, 1 stündig, Zeit nach Vereinbarung *Schwarz*
918. Die Mittel der Erziehung, 2 stündig, Di. 15–17 *Englert*
919. Ausgewählte Kapitel aus der allgemeinen Pädago-
gik, 2 stündig, Mo. 9.30–11.00 *Stippel*

920. Seminar: Pädagogische Literatur im Zeitalter des Humanismus und der Reformation, 1 stündig, Mo. 11.30–13.00, 14 tägig *Stippel*
921. Die Kunsterziehungsbewegung als Musterfall pädagogischer Reformbewegung, 2 stündig, Do. 16–18 *Wasem*
922. Übung zur Vorlesung, 2 stündig, Di. 16–18 *Wasem*
923. Die Bildung des Menschen gegenüber dem Anspruch sozialer Rollen, 1 stündig, Fr. 17–18 *Heitger*
924. Seminar: Systembildungen in der Pädagogik der Gegenwart, 1 stündig, Fr. 18–20, 14 tägig *Heitger*
925. Gruppen und Richtungen in der neueren deutschen Pädagogik, 1 stündig, Mi. 14–15 *Tröger*
926. Proseminar (zusammen mit Dr. Tröger): Quellenstudium zur neueren Pädagogik, 2 stündig, Mi. 18–20 *Zieris*
927. Die deutsche Reformpädagogik, 1 stündig, Mi. 16–17 *Zieris*
928. Einige Gedanken zur Verwahrlostenpädagogik, 1 stündig, Do. 17–18 *Mehringer*
929. Übung: Neuere sozialpädagogische Literatur, 1 stündig, Do. 14–16, 14 tägig *Mehringer*
930. Übung: Die Bildungsaufgabe der Volkshochschule in der heutigen Gesellschaft, 2 stündig, Mo. 17–19 *Scheibe*
931. Das schwer erziehbare Kind (ausgewählte Kapitel aus der Heilpädagogik), (S.), 2 stündig, Fr. 17.30–19.00, Universität, Hörsaal 110 *Luxenburger (Med. Fak.)*
932. Schulgesundheitspflege einschl. Physiologie und Pathologie der kindlichen Entwicklung (für Mediziner und Pädagogen), 1 stündig, Mi. 12–13, HNO-Kursaal, Poliklinik, Pettenkofenstraße 8 a *Hellbrügge (Med. Fak.)*
- 2. Geschichte:**
933. Einführung in das Studium der Vor- und Frühgeschichte, 1 stündig, Fr. 12–13 *Werner*
934. Die frühe Bronzezeit in Europa, 2 stündig, Di. Do. 12–13 *Werner*
935. Übungen über gotische Grabfunde des 5.–6. Jh. (von Südrußland bis Spanien), für Fortgeschrittene, 2 stündig, nach Vereinbarung, 14 tägig *Werner*

936. Übungen für Anfänger (zus. mit Dr. Ulbert und Dr. Pohl), nach Vereinbarung *Werner*
937. Hilfs- und Nachbarwissenschaften der Prähistorie (Kolloquium), 1 stündig bzw. 14 tägig 2 stündig *Kunkel*
938. Anleitung zu ganztägigen Arbeiten und Exkursionen (zusammen mit Dr. G. Ulbert und Dr. G. Pohl) *Werner*
-
939. Geschichte des Orients zur Zeit des Hethiterreiches (1600–1200 v. Chr.), 2 stündig, Mo. 9–11 *Cornelius*
940. Seminar: Übungen zur Vorlesung, 2 stündig, Zeit nach Vereinbarung *Cornelius*
941. Althistorisches Hauptseminar: Kolonie und Mutterstadt im griechischen Altertum, 2 stündig, Mi. 17–19 *R. Werner*
942. Die attische Demokratie, 1 stündig, Mi. 12–13 *Lauffer*
943. Rom und der Mittelmeerraum (264–134 v. Chr.), 2 stündig, Di. Mi. 10–11 *R. Werner*
944. Römische Geschichte im Zeitalter des Caesar und Augustus, 3 stündig, Di. Mi. Do. 9–10 *Lauffer*
945. Althistorisches Hauptseminar: Das spätrömische Wirtschaftssystem, 2 stündig, Di. 17–19 *Lauffer*
946. Althistorisches Proseminar: Einführung in die Alte Geschichte, 2 stündig, Mo. 18–20 *Meister*

Siehe auch:

Nr. 1088 v. *Beckerath*, Einführung in die altägyptische Geschichte.

-
947. Repetitorium über zusammenhängende Fragen der mittelalterlichen und neueren Geschichte, Problemstellung durch die Hörer (u.), 2 stündig, Do. 9–11 *Steinberger*
948. Geschichte der mittelalterlichen Staatslehren, 4 stündig, Mi. Do. 15–17 *Spörl*
949. Proseminar: Einführung in das Studium der mittleren und neueren Geschichte, 2 stündig, Mi. 18–20 *Spörl*

950. Übungen zur mittelalterlichen Geschichte (gemeinsam mit Frau Priv.-Doz. Dr. L. Boehm), persönliche Anmeldung erforderlich, 2 stündig, Do. 18–20 *Spörl*
951. Die Stellung Englands in der abendländischen Welt des Mittelalters, 2 stündig, Di. Fr. 17–18 *Boehm*
952. Übungen zur mittelalterlichen Geschichte (gemeinsam mit Prof. Dr. J. Spörl), persönliche Anmeldung erforderlich, 2 stündig, Do. 18–20 *Boehm*
953. Geschichte des Abendlandes vom Ende des Römerreiches bis zum Ausgang der Merowingerherrschaft, 2 stündig, Mo. Di. 9–10 *Reindel*
954. Übungen zur Vorlesung, 2 stündig, Mi. 9–11 *Reindel*
- Siehe auch:*
 Nr. 1172 *Beck*, Byzantinische Städte und Landschaften.
 Nr. 1173 *Beck*, Geschichte des spätbyzantinischen Reiches.

-
955. Die Privaturkunde des deutschen Mittelalters, 4 stündig, Di. Do. 11–13 *Acht*
956. Seminar: Übungen zu den bayerischen und österreichischen Traditionsbüchern, 2 stündig, Fr. 9–11 *Acht*
957. Proseminar: Übungen zur Zeitrechnung des Mittelalters und der Neuzeit, 2 stündig, Di. 18–20 *Acht*
- Siehe auch:*
 Nr. 1188 *Bischoff*, Übungen im Lesen lateinischer Handschriften.

-
958. Mittelalterliche Gesellschaft und Kultur in Bayern, 3 stündig, Mo. Di. Do. 12–13 *Bosl*
959. Das Bürgertum und seine Schichten in Regensburg, Augsburg, Nürnberg anhand der städtischen Quellen, 2 stündig, Mo. 18–20 *Bosl*
960. Zur Geschichte der Steuern (Doktorandenseminar), 2 stündig, 14 tägig, Mi. 18–20 *Bosl*
961. Bayern und die Pfalzgrafschaft bei Rhein als Landesfürstentum 1180 bzw. 1214 bis 1508 (mit Quellenbesprechung), 2 stündig, Di. Do. 9–10 *Rall*

962. Übungen zur bayerischen Territorialgeschichte,
2 stündig, Fr. 8 s. t.–9.30 *Rall*
- Siehe auch:*
Nr. 976 *Steinberger*, Kolloquium über Ortsnamenkunde.
Nr. 977 *Puchner*, Die bayerischen Ortsnamen I.
-
963. Deutsche Geschichte im Zeitalter Napoleons,
3 stündig, Mo. 18–20, Di. 16–17 *Raab*
964. Seminar: Übungen zur neueren Geschichte (Die deutschen Territorien und die französische Revolution),
2 stündig *Raab*
965. Europa zwischen den Weltkriegen: 1919–1939 (Krise der liberalen Demokratie, Kommunismus, Faschismus), 3 stündig *Vierhaus*
966. Seminar: Übungen zum internationalen Faschismus (persönliche Anmeldung erforderlich), Fr. 18–20 *Vierhaus*
967. Die Sowjetunion nach Stalins Tod,
2 stündig, Do. Fr. 9–10 *Stadtmüller*
968. Geschichte des Habsburgerreiches (1526–1918),
2 stündig, Do. Fr. 11–12 *Stadtmüller*
969. Geschichte Polens bis zum Ausgang des 17. Jahrhunderts, 2 stündig, Do. Fr. 10–11 *Neubauer*
970. Bibliographische Einführung in die Ost- und Südosteuropaforschung, 1 stündig, Mi. 8–9 *Mach*
971. Hauptseminar I: Kulturbeziehungen zwischen Deutschland und Südosteuropa, 2 stündig, Di. 8–10 *Grimm*
972. Hauptseminar II: Quellen zur Geschichte Osteuropas im Zeitalter des Dreißigjährigen Krieges,
2 stündig, Do. 14–16 *Neubauer*
973. Oberseminar: (gemeinsam mit Prof. Koschmieder)
Quellen zur älteren polnischen Geschichte (Reformation und Gegenreformation), 2 stündig,
Do. 17–19 *Stadtmüller*
974. Europa vom Wiener Kongreß bis zum Ende des Krimkrieges (mit Quellenbesprechung und auch Gelegenheit zu Übungen) 2 stündig,
Fr. 9.30 s. t.–11.00 *Rall*

975. Allgemeine Archivlehre (Systematische und historische Grundlagen, Aufbau und Einrichtung, Verwaltung und Benützung der Archive),
1 stündig, Di. 17.00–18.00 Zimmermann

Siehe auch:

Nr. 991 *Schmidt*, England und Frankreich im Kampf um Nordamerika.

Nr. 1461 *de Freitas*, Die Unabhängigkeitskämpfe Brasiliens.

3. Namenforschung

976. Kolloquium über Ortsnamenkunde, auf Wunsch mit vorwiegender oder teilweiser Rücksichtnahme auf das Historische Ortsnamenbuch von Bayern, Problemstellung durch die Hörer, (u.), 2 stündig, Zeit nach Vereinbarung Steinberger
977. Die bayerischen Ortsnamen I: Die Ortsnamen als sprachliche Gebilde, mit Übung, 2 stündig, Mo. 16–18 (u.) Puchner

4. Völkerkunde:

978. Religiöse Vorstellungen der Afrikaner, 2 stündig, nach Vereinbarung Baumann
979. Ethnologisches Seminar, 2 stündig, nach Vereinbarung Baumann
980. Die Kultur der Indianerstämme Guayanas und Nordwest-Amazoniens, 2 stündig, nach Vereinbarung Zerries
981. Die Kulturen Westsibiriens, 2 stündig, nach Vereinbarung Vajda
982. Ethnologische Neuerscheinungen, 1 stündig, nach Vereinbarung Vajda
983. Ethnologische Übungen, 1 stündig, nach Vereinbarung Vajda
984. Völkerkunde von Weiß-Afrika, 2 stündig, nach Vereinbarung Herzog

5. Amerikanistik:

985. Mythen u. Ideologien in der amerikanischen Gesellschaft: Ihre Geschichte und Funktion, 2 stündig, Mo. 9–11 Friedmann

986. Seminar: Übungen zur Vorlesung, 2 stündig,
Di. 9–11 *Friedmann*
987. The American Novel from 1890–1930, 2 stündig,
Mi. Do. 10–11 *Fryckstedt*
988. Seminar: Übungen zur Vorlesung (in englischer
Sprache), 2 stündig, Mo. 14–16 *Fryckstedt*
989. The New Yorker Writers, 2 stündig, Di. 14–16 *Carter*
990. Seminar: Übungen zur Vorlesung (in engl. Sprache),
2 stündig, Mi. 14–16 *Carter*
991. England und Frankreich im Kampf um Nordamerika,
1 stündig, Di. 11–12 *Schmidt*
992. Seminar: Probleme der amerikanischen Wirtschafts-
und Sozialgeschichte, 2 stündig, Di. 17–19 *Egbert Weber*
- 6. Staatskunde, Politik und Kulturlehre:**
993. Grundbegriffe der Kultur- und Gesellschaftswissen-
schaft, 2 stündig, Fr. 16–18 *Rassem*
994. Übungen: Neuere Literatur zur Vorlesung,
2 stündig, nach Vereinbarung *Rassem*
- 7. Archäologie, Kunstgeschichte, Musikwissenschaft:**
995. Archaische Kunst in Griechenland, 3 stündig,
Mo. Di. Do. 16–17 *Bielefeld*
996. Hellenistische Kunst, 2 stündig, Mo. Do. 15–16 *Walter*
997. Einführung in die griechische Numismatik, 1 stündig,
Mi. 10–11 *P. R. Franke*
998. Übungen zur Vorlesung, 1 stündig, Mi. 11–12 *P. R. Franke*
999. Archäologisches Proseminar: Antike Bauformen,
Grundbegriffe und Entwicklung, 2 stündig,
Do. 17.30–19.00 *Wertz*
1000. Archäologisches Seminar: Mittelkursus (Ausge-
wählte Denkmäler), 2 stündig, Do. 17.30–19.00 *Bielefeld*
1001. Archäologisches Seminar: Mittelkursus (Parthenon-
skulpturen), 2 stündig, Fr. 17.30–19.00 *Walter*
1002. Archäologisches Seminar: Oberkursus (Skulpturen
des Aphaiätempels auf Ägina), 2 stündig, Mi. 9–11 *Obly*

Vorlesungen:

1003. Plastik und Malerei der Spätgotik in Süddeutschland (Altbayern und Schwaben 1400–1500), 3 stündig, Di. Mi. Do. 12–13 *Lieb*
1004. Die Architektur Konstantinopels, 2 stündig, Mi. Do. 17–18 *Gross*
1005. Probleme der niederländischen und deutschen Skulptur, der Spätgotik (nicht für Anfänger, beschränkte Teilnehmerzahl), 2 stündig, Mo. 14.15–15.45 *Th. Müller*
1006. Die Natur und das naturwissenschaftliche Weltbild des Mittelalters im Spiegel seiner Kathedralen und Tafelbilder bis zu Leonardo da Vinci, 2 stündig, Mo. 17–19 *Behling*
1007. Landschaft und Figurenbild (Anfänge und Entwicklung), 2 stündig, Di. Fr. 15–16 *Otto*
1008. Der Dogenpalast in Venedig, 2 stündig, Mo. 10–11, Fr. 9–10 *Hubala*
1009. Venezianische Malerei der Hochrenaissance, 2 stündig, Mo. Fr. 16–17 *Oertel*
1010. Die Maler des Blauen Reiters, 2 stündig, Di. Do. 11–12 *Messerer*

Übungen für Anfänger:

1011. Übungen für Anfänger an Meisterwerken der Alten Pinakothek, im Hörsaal und vor Originalen, 2 stündig, Mi. 14–16 *Behling*
1012. Kunsthistorische Übungen für Anfänger, 2 stündig, Mo. 11–13 *Messerer*

Übungen für Vorgeschriftene:

1013. Übungen für Vorgeschriftene (persönliche Anmeldung erforderlich), 2 stündig, nach Vereinbarung *Strauss*

Übungen:

1014. Übungen aus dem Gebiet der Vorlesungen, 2 stündig, Do. 17–19 *Lieb*
1015. Übungen zur Vorlesung, 2 stündig, Do. 9–11 *Otto*

1016. Die Abruzzen. Eine vergessene Kunstlandschaft, 2 stündig, Mo. 9–11, 14 tägig *Lehmann-Brockhaus*
1017. Übungen zum Thema der Vorlesung, 2 stündig, nach Vereinbarung *Hubala*
1018. Einführung in die kunsthistorische Quellenkunde, 2 stündig, Do. 14–16 *Bauer*
1019. Übungen: Die Bedeutung des Materials und der Technik für die bildende Kunst, 2 stündig, Di. 16–18 *Piel*
- Siehe auch:*
- Nr. 806 *Schilling*, Seminarübungen über die Theorie der modernen Malerei.
- Nr. 1085 *Müller*, Die ägyptische Kunst von der 26. bis 30. Dynastie.
- Nr. 1179 *Wessel*, Mittelbyzantinische Kunst.
- Nr. 1180 *Wessel*, Die Ikone.
- Nr. 1181 *Wessel*, Kirchenbau in Syrien und Nordafrika.
-
1020. Ausgewählte Werke von Haydn, Mozart und Beethoven, 3 stündig, Do. Fr. 12.15–13.25 *Georgiades*
1021. Übung zur Entstehung der harmonischen Tonalität, 2 stündig, Mi. 18–20 *Georgiades*
1022. Kolloquium für Doktoranden, 1 stündig, 14 tägig, Di. 19.30–21.00 *Georgiades*
1023. Übung für Anfänger, 2 stündig, Fr. 8.30–10.00 *Osthoff*
1024. Einführende Übung zur Instrumentenkunde (Blasinstrumente) (mit Dr. Eppelsheim in der Städtischen Musikinstrumentensammlung), 2 stündig, Fr. 15–17 *H. Schmid*
1025. Übung zur frühchristlichen und mittelalterlichen Hymnodie, 2 stündig, 14 tägig, Mo. 15–17, Mi. 14–16 *Pfaff*
1026. Übung: Die Vertonung biblischer Prosa bei H. Schütz, 2 stündig, Mo. 17–19 *Göllner*
1027. Musikalisches Praktikum:
- a) Palestrinasatz, 2 stündig, Di. 9–11 *Schlötterer*
- b) Generalbass, 2 stündig, Do. 17–19 *Schlötterer*
- c) Vokales Ensemble, 2 stündig, Di. 11–13 *Schlötterer*
- d) Partiturspiel, 2 stündig, Mo. 13–15 *Trainer*
- e) Generalbass für Anfänger, 2 stündig, Di. 13–15 *Trainer*

- f) Aufführungsversuche:
1. H. Schütz (in Verbindung mit der Übung),
2 stündig, Di. 15–17 *Göllner*
 2. Frühe Mehrstimmigkeit, 2 stündig, Di. 17–19 *Göllner*
- g) Instrumentales Ensemble, 2 stündig, nach Vereinbarung *Georgiades*
1028. Lehrkurs: Musik des späten Mittelalters in instrumentaler Praxis – Gambenensemble des 17. Jahrhunderts, 2 stündig, in Gruppen, Mi. 10–12 und nach Vereinbarung *Haselhorst*
1029. Übung: Der frühe Jazz und seine folkloristischen Voraussetzungen in Nordamerika, 2 stündig, Di. 19–21 *Waeltner*
1030. Übung: Das Oratorium im 19. Jahrhundert (Mendelssohn – Brahms – Liszt – Berlioz), 2 stündig, Mi. 16–18 *Bockholdt*

Siehe auch:

- Nr. 1531 v. *Gardner*, Liturgischer Gesang.
Hofmarkesrichter, Metrum, Melos und Rhythmus in
Nr. 901 Sprache und Musik.

8. Zeitungswissenschaft:

1031. Journalistische Darstellungsformen, 2 stündig, Do. 11–13 *Roegele*
1032. Hauptseminar, 2 stündig, Do. 16–18 *Roegele*
1033. Oberseminar, 14 tägig, 2 stündig, Zeit nach Vereinbarung *Roegele*
1034. Übungen zur Theater- und Filmkritik anhand des Münchner Spielplans, 2 stündig, Fr. 11–13 *Braun*
1035. Proseminar I: Einführung in die Zeitungswissenschaft (für Anfänger), 2 stündig, Fr. 9.30–11.00 *Starkulla*
1036. Proseminar II (für Fortgeschrittene), 2 stündig, Di. 15–17 *Starkulla*
1037. Weltpresse im Überblick IV (Die Presse in den kommunistischen Staaten), 2 stündig, Di. 11–13 *Starkulla*
1038. Journalistisches Praktikum, nach Vereinbarung *Birnbaum*

1039. Geschichte des Rundfunks in Deutschland, 14 tagig,
2 stundig, Fr. 17–19 *Bausch*
1040. Zeitungswissenschaftliche Voraussetzungen und
wirtschaftliche Bedeutung der Werbung heute, II.,
14 tagig, 2 stundig, Mo. 14–16 *Ernst*
1041. Rundfunkjournalistisches Praktikum mit ungen
an Mikrophon und Tonbandgerat II, 14 tagig,
2 stundig, Fr. 15–17 *Dulke*
1042. Ausgewahlte Themen aus der chinesischen Zei-
tungsgeschichte, 1 stundig, Zeit nach Vereinbarung *Mohr*

9. Sprechkunde und Sprecherziehung:

1043. Geschichte der redenden Kunste, 2 stundig,
Do. 14–16 *Weithase*
1044. Stimmbildungs- und Sprechungen, 2 stundig,
Mi. 13.30–15.00 *Weithase*
1045. Proseminar: Sprachliche Darstellungsungen an
Vers- und Prosadichtungen der verschiedenen Stil-
richtungen, 2 stundig, Di. 13.30–15.00 *Weithase*
1046. Seminar: Sprachliche Gestaltungsungen an Dich-
tungen von Holderlin, 2 stundig, Fr. 13.30–15.00 *Weithase*
1047. ungen in freier Rede und Diskussion, fur Horer
aller Fakultaten, 2 stundig, Fr. 18–20 *Zehetmeier*

10. Philologie:

a) Allgemeine und indogermanische Sprachwissenschaft:

1048. Indogermanische Syntax, 3 stundig, Mo. Di. Do. 8–9 *Wissmann*
1049. ungen zur Sprache des Theokrit, 2 stundig,
Mi. 8–10 (u.) *Wissmann*
1050. ungen zum gotischen Wortschatz, 2 stundig,
Di. 16–18 (u.) *Wissmann*
1051. Einfuhrung in die keltische Philologie, 2 stundig,
Do. 16–18 (u.) *Pokorny*
1052. Einfuhrung in die Lekture hethitischer Keilschrift-
texte (Hethitisch III), 2 stundig, nach Vereinbarung *Kammenhuber*

1053. Neue Funde aus dem hethitischen Staatsarchiv (Keilschriftlektüre), 2 stündig, nach Vereinbarung *Kammenhuber*
1054. Hethitische Prozeßprotokolle (zusammen mit Prof. Petschow), 2 stündig, nach Vereinbarung *Kammenhuber*
1055. Altpersisch II, 2 stündig, nach Vereinbarung *Kammenhuber*
1056. Albanisch für Anfänger, 2 stündig, nach Vereinbarung *Camaj*
1057. Albanisch für Fortgeschrittene, 2 stündig, nach Vereinbarung *Camaj*

Siehe auch:

- Nr. 1043 *Weithase*, Geschichte der redenden Künste.
- Nr. 1044 *Weithase*, Stimmbildungs- und Sprechübungen.
- Nr. 1045 *Weithase*, Proseminar: Sprachliche Darstellungsübungen an Vers- und Prosadichtungen der verschiedenen Stilrichtungen.
- Nr. 1046 *Weithase*, Seminar: Sprachliche Gestaltungsübungen an Dichtungen von Hölderlin.
- Nr. 1047 *Zehetmeier*, Übungen in freier Rede und Diskussion, für Hörer aller Fakultäten.
- Nr. 1476 *Schmaus*, Einführung in die Balkanphilologie.

b) Finnisch-ugrische Sprachwissenschaft:

1058. Historische Grammatik des Finnischen II, 2 stündig, nach Vereinbarung *Fromm*
1059. Ungarisch für Anfänger, 2 stündig, nach Vereinbarung *Heller*
1060. Ungarisch für Fortgeschrittene, 2 stündig, nach Vereinbarung *Heller*
1061. Übersetzungsübungen aus dem Ungarischen, 2 stündig, nach Vereinbarung *Heller*

c) Indologie und Iranistik:

1062. Sanskrit II, 2 stündig, nach Vereinbarung *Hoffmann*
1063. Indologisches Seminar: Upanisads, 2 stündig, nach Vereinbarung *Hoffmann*
1064. Tantrakhyayika, 2 stündig, nach Vereinbarung *Wilhelm*
1065. Avestisch III: Vendidad, 2 stündig, nach Vereinbarung *Hoffmann*

1066. Tibetisch: Biographische Literatur, 2 stündig,
nach Vereinbarung *Hoffmann*
1067. Tibetisch: Mi la ras pai rnam t'ar, 2 stündig,
nach Vereinbarung *Wilhelm*

d) Ostasiatische Kultur- und Sprachwissenschaft:

Sinologie:

1068. Einführung in die chinesische Schriftsprache II,
3 stündig, Zeit nach Vereinbarung *Trauzettel*
1069. Lektüre eines historischen Textes, 2 stündig
Zeit nach Vereinbarung *Franke*
1070. Ausgewählte Dramentexte, 1 stündig, Zeit nach
Vereinbarung *Franke*
1071. Seminar: Textkritische Übungen, 2 stündig, Zeit
nach Vereinbarung *Franke*
1072. Grundzüge der Sprach- und Schriftgeschichte des
Chinesischen, 1 stündig, Fr. 12-13 *Franke*
1073. Chinesische Zeitungs- und Umgangssprache (Unter-
kurs), 2 stündig, Zeit nach Vereinbarung *Mobr*
1074. Chinesische Zeitungs- und Umgangssprache (Ober-
kurs), 2 stündig, Zeit nach Vereinbarung *Mobr*

Mongolistik:

1075. Uliger-ün dalai (mit chinesischer Parallelversion),
2 stündig, Zeit nach Vereinbarung *Franke*

Koreanistik:

1076. Koreanische Sprache, 4 stündig, Zeit nach Verei-
barung *Eckardt*

Thai:

1077. Einführung in das Thai II, 2 stündig, Zeit nach Ver-
einbarung *Kemper*

Japanologie:

1078. Einführung in die japanische Schriftsprache III,
4 stündig, Zeit nach Vereinbarung *Naumann*

1079. Buddhistische Schriften und Predigten aus dem 14. und 15. Jahrhundert, 2 stündig, Mo. 15–17 *Hammitzsch*
1080. Das Kapitel Senshi-hyô des Kyoraishô, einer hairon-Schrift des Mukai Kyorai (1651–1704), 2 stündig, Mo. 17–19 *Hammitzsch*
1081. Übungen zur Poetik des waka am Shinkokinwakashû, 2 stündig, Di. 10–12 *Hammitzsch*
1082. Kambun-Tagebücher aus der Muromachi-Zeit: Textlektüre, 2 stündig, Zeit nach Vereinbarung *Kluge*

e) Kaukasussprachen:

1083. Georgisch für Anfänger, 2 stündig, nach Vereinbarung *Metreweli*
1084. Georgisch für Fortgeschrittene, 2 stündig, nach Vereinbarung *Metreweli*

Siehe auch:

Nr. 1095 *Abfalg*, Altgeorgisch IV.

f) Ägyptologie:

Archäologie und Kunstgeschichte:

1085. Die ägyptische Kunst von der 26. bis 30. Dynastie, mit Lichtbildern, 1 stündig, Do. 16–17 *H. W. Müller*
1086. Neuere Ausgrabungen in Ägypten, mit Lichtbildern, 1 stündig, Do. 17–18 *H. W. Müller*
1087. Übungen zur Geographie des Deltas (gem. mit v. Beckerath), 2 stündig, Mi. 9–11 *H. W. Müller*
1088. Einführung in die altägyptische Geschichte (Fortsetzung), 2 stündig, Fr. 15–17 *v. Beckerath*

Philologie:

1089. Historische Texte für Fortgeschrittene, 2 stündig, Fr. 10–12 *v. Beckerath*
1090. Ägyptisch I, 2 stündig, Mo. 10–12 *Westendorf*

1091. Mittelägyptisch III, 2 stündig, Do. 9–11 *Westendorf*
 1092. Neuägyptisch III (Koptisch), 2 stündig, Mi. 11–13 *Westendorf*
Siehe auch:
 Nr. 1096 *Abfal*g, Koptische Lektüre.

g) Philologie des christlichen Orients:

1093. Äthiopisch IV: Lektüre ausgewählter Weisheitstexte, 1 stündig, Zeit nach Vereinbarung *Abfal*g
 1094. Syrisch IV: Lektüre der Vita des hl. Ephraem des Syrers, 1 stündig, Zeit nach Vereinbarung *Abfal*g
 1095. Altgeorgisch IV: Übungen zur patristischen Literatur in altgeorgischer Überlieferung, 2 stündig, Zeit nach Vereinbarung *Abfal*g
 1096. Koptisch: Lektüre des Thomas-Evangeliums, 1 stündig, Di. 11–12 *Abfal*g
 1097. Übungen zum Thomasevangelium (zusammen mit Prof. A. W. Ziegler), 1 stündig, Zeit nach Vereinbarung *Abfal*g

h) Assyriologie:

1098. Sumerische Beschwörungen, 2 stündig, nach Vereinbarung *Edzard*
 1099. Mittelassyrische Königsinschriften, 2 stündig, nach Vereinbarung *Edzard*
 1100. Ugaritisch II: Mythen aus Ras Schamra, 2 stündig, nach Vereinbarung *Edzard*
 1101. Akkadisch I, 2 stündig, nach Vereinbarung *Edzard*

i) Semitische Philologie und Islamwissenschaft:

1102. Arabisch III, 2 stündig, Zeit nach Vereinbarung *Spitaler*
 1103. Sprachwissenschaftliche Einführung in das Syrische, 2 stündig, Zeit nach Vereinbarung *Spitaler*
 1104. Lektüre ausgewählter Proben der mittelarabischen Literatur, 2 stündig, Zeit nach Vereinbarung *Spitaler*
 1105. Seminar: Übungen zu den Quellen der Koranexegese, 2 stündig, Zeit nach Vereinbarung *Spitaler*

1106. Hebräisch für Fortgeschrittene, 2 stündig, Zeit nach Vereinbarung *Prijs*
1107. Lektüre mittelalterlicher jüdischer Bibelexegeten, 2 stündig, Zeit nach Vereinbarung *Prijs*

Siehe auch:

Nr. 1093 *Abfalg*, Äthiopisch IV.

Nr. 1094 *Abfalg*, Syrisch IV.

k) Geschichte und Kultur des Nahen Orients sowie Turkologie:

1108. Islamkundliche Übungen (gemeinsam mit Prof. Kissling), 1 stündig, Fr. 9–10 *Babinger*
1109. Islamkundliche Übungen (gemeinsam mit Prof. Babinger), 1 stündig, Fr. 9–10 *Kissling*
1110. Grundzüge der islamischen Religion II, 1 stündig, Zeit nach Vereinbarung *Kissling*
1111. Fremdbestandteile im Islam, 1 stündig, Zeit nach Vereinbarung *Kissling*
1112. Lektüre altosmanischer Dichtung und Prosa, 1 stündig, Zeit nach Vereinbarung *Kissling*
1113. Lektüre eines modernen türkischen Schriftstellers (Peyami Safa), 1 stündig, Zeit nach Vereinbarung *Kissling*
1114. Neupersische Lektüre, 1 stündig, Zeit nach Vereinbarung *Kissling*
1115. Persisch I (Formenlehre, Phonetik), 2 stündig, Zeit nach Vereinbarung *Pirayech*
1116. Persisch II (Fortsetzung der Grammatik, zeitgenössischer Texte), 2 stündig, Zeit nach Vereinbarung *Zohari*
1117. Persisch III (Wortfelder, Aufsätze), 2 stündig, Zeit nach Vereinbarung *Zohari*
1118. Persisch IV (Syntax, Sprichwörter), 2 stündig, Zeit nach Vereinbarung *Zohari*
1119. Lektüre zeitgenössischer persischer Autoren, 2 stündig, Zeit nach Vereinbarung *Zohari*
1120. Türkisch I, 2 stündig, Zeit nach Vereinbarung *Önder*
1121. Türkisch II, 2 stündig, Zeit nach Vereinbarung *Önder*
1122. Türkisch III, 2 stündig, Zeit nach Vereinbarung *Önder*

1) Klassische Philologie (griechische und lateinische Philologie), mittel- und neugriechische Philologie und mittellateinische Philologie:

Griechisch:

- | | |
|---|------------------------|
| 1123. Aischylos, Perser, 2 stündig, Di. Do. 15–16 | <i>Kerschensteiner</i> |
| 1124. Pindar, 2 stündig, Mo. Mi. 15–16 | <i>Bühler</i> |
| 1125. Herodot, 3 stündig, Mi. Do. 16–17, Fr. 17–18 | <i>Egermann</i> |
| 1126. Interpretation von Euripides' Medea (mit einer Einführung in die Sprache und Metrik der Griechen), 3 stündig, Mo. Di. Do. 10–11 | <i>Rupprecht</i> |
| 1127. Platon I: Platons frühere Dialoge, 3 stündig, Mo. Di. Do. 12–13 | <i>von Fritz</i> |
| 1128. Theokrit, 3 stündig, Di. 16–17, Mi. 12–13, Fr. 11–12 | <i>Treu</i> |
| 1129. Philologisches Seminar, Unterkurs: Polybios Buch VI, 2 stündig, Sa. 10–12 | <i>Treu</i> |
| 1130. Philologisches Seminar, Mittelkurs: Herondas, Mimiamben, 2 stündig, Mo. 16–18 | <i>Egermann</i> |
| 1131. Philologisches Seminar, Oberkurs: Übungen an Xenophons Memorabilien und Sokratischen Dialogen, 2 stündig, Mi. 17–19 (u.) | <i>von Fritz</i> |
| 1132. Griechische Stilübungen, Unterkurs I. Abtlg., 2 stündig, Mi. 8.15–10.00 | <i>Edsperger</i> |
| 1133. Griechische Stilübungen, Unterkurs II. Abtlg., 2 stündig, Sa. 8.30–10.00 | <i>Grosser</i> |
| 1134. Griechische Stilübungen, Mittelkurs I. Abtlg., 2 stündig, Mi. 14.30–16.00 | <i>Bissinger</i> |
| 1135. Griechische Stilübungen, Mittelkurs II. Abtlg., 2 stündig, Fr. 8–10 | <i>Grosser</i> |
| 1136. Griechische Stilübungen, Oberkurs I. Abtlg., 2 stündig, Mo. 14–15, Fr. 8–9 | <i>Färber</i> |
| 1137. Griechische Stilübungen, Oberkurs II. Abtlg., 2 stündig, Fr. 15.00–16.30 | <i>Maier</i> |
| 1138. Griechische Stilübungen, Repetitionskurs für Staatsexamenskandidaten, 2 stündig, Di. Do. 14–15 | <i>Dalfen</i> |

1139. Griechische Lektüre (im Rahmen der Stilübungen),
2 stündig, Mi. 12.00–13.30 *Bissinger*
1140. Griechischer Grundkurs I, 3 stündig, Di. Do. Fr. 8–9 *Zeller*
1141. Griechischer Grundkurs II, 3 stündig,
Mo. Mi. Sa. 8.00–8.45 *Hötzl*
1142. Griechischer Grundkurs III (Platon-Lektüre),
3 stündig, Mo. 14–15, Mi. 18–19, Fr. 8–9 *Faltner*
- Siehe auch:*
Nr. 1049 *Wissmann*, Übungen zur Sprache des Theokrit.
Nr. 843 *Kuhn*, Sokrates und Plato.
- Lateinisch:**
1143. Plautus, 2 stündig, Fr. 9–11 *Ludwig*
1144. Cicero, 3 stündig, Mo. Di. Do. 11–12 *Becker*
1145. Senecas philosophische Schriften (mit Interpretationen), 2 stündig, Do. 17–19 *Pfligersdorffer*
1146. Philologisches Seminar, Unterkurs I. Abtlg.: Briefe des jüngeren Plinius, 2 stündig, Mi. 17–19 *Kerschensteiner*
1147. Philologisches Seminar, Unterkurs II. Abtlg.: Terenz, Andria, 2 stündig, Di. 17–19 *Ludwig*
1148. Philologisches Seminar, Mittelkurs I. Abtlg.: Ovid, Fasti, 2 stündig, Mo. 18–20 *Becker*
1149. Philologisches Seminar, Mittelkurs II. Abtlg.:
Literarische Texte zu den Scipionen, 2 stündig,
Mo. 17–19 *Pfligersdorffer*
1150. Philologisches Seminar, Mittelkurs III. Abtlg.:
Lactantius, Divinae institutiones, V. Buch, 2 stündig,
Di. 17–19 *Pfligersdorffer*
1151. Philologisches Seminar, Oberkurs: Properz,
2 stündig, Mi. 10–12 (u.) *Becker*
1152. Übungen zu Valerius Flaccus, 2 stündig, Do. 17–19 *Klingner*
1153. Lateinische Stilübungen, Unterkurs I. Abtlg.,
2 stündig, Mo. 13.30–15.00 *Bachmann*
1154. Lateinische Stilübungen, Unterkurs II. Abtlg.,
2 stündig, Di. 14.00–15.30 *Beckenbauer*
1155. Lateinische Stilübungen, Unterkurs III. Abtlg.,
2 stündig, Mo. 13.30–15.00 *Bissinger*

- | | |
|---|------------------|
| 1156. Lateinische Stilübungen, Unterkurs IV. Abtlg.,
2 stündig, Do. 17–18, Fr. 16–17 | <i>Pfister</i> |
| 1157. Lateinische Stilübungen, Mittelkurs I. Abtlg.,
2 stündig, Sa. 10–12 | <i>Führer</i> |
| 1158. Lateinische Stilübungen, Mittelkurs II. Abtlg.,
2 stündig, Do. 13.30–15.00 | <i>Grosser</i> |
| 1159. Lateinische Stilübungen, Mittelkurs III. Abtlg.,
2 stündig, Mi. 11–13 | <i>Jäger</i> |
| 1160. Lateinische Stilübungen, Mittelkurs IV. Abtlg.,
2 stündig, Do. 13.30–15.00 | <i>Seitz</i> |
| 1161. Lateinische Stilübungen, Oberkurs I. Abtlg.,
2 stündig, Fr. 13.30–15.00 | <i>Bayer</i> |
| 1162. Lateinische Stilübungen, Oberkurs II. Abtlg.,
2 stündig, Fr. 13.30–15.00 | <i>Bissinger</i> |
| 1163. Lateinische Stilübungen, Oberkurs III. Abtlg.,
2 stündig, Fr. 13.30–15.00 | <i>Tietze</i> |
| 1164. Lateinische Stilübungen, Oberkurs IV. Abtlg.,
2 stündig, Mi. 13.30–15.00 | <i>Tietze</i> |
| 1165. Lateinische Stilübungen, Repetitionskurs für Staats-
examenskandidaten, 2 stündig, Di. 18–20 | <i>Tietze</i> |
| 1166. Lateinische Stilübungen für Fortgeschrittene,
2 stündig, Di. Fr. 14–15 | <i>Fingerle</i> |
| 1167. Lateinische Lektüre im Rahmen der Stilübungen (für
Anfänger), 2 stündig, Mi. 13.30–15.00 | <i>Grosser</i> |
| 1168. Lateinische Lektüre im Rahmen der Stilübungen (für
Fortgeschrittene), 2 stündig, Do. 14–16 | <i>Tietze</i> |
| 1169. Lateinischer Grundkurs I (Formenlehre, Syntax),
3 stündig, Mo. Mi. Fr. 18–19 | <i>Voit</i> |
| 1170. Lateinischer Grundkurs II (Syntax, Caesar),
3 stündig, Mo. 9–10, Mi. Fr. 8–9 | <i>Frank</i> |
| 1171. Lateinischer Grundkurs III (Seneca, Vergil),
3 stündig, Mo. Di. Do. 18–19 | <i>Happ</i> |

Siehe auch:

Nr. 1186 *Bischoff*, Übungen im Lesen lateinischer Handschriften.

Byzantinische und neugriechische Philologie:

1172. Byzantinische Städte und Landschaften, 2 stündig,
Di. Do. 8–9 *Beck*
1173. Geschichte des spätbyzantinischen Reiches, 2 stündig,
Di. Do. 9–10 *Beck*
1174. Proseminar: Einführung in die Byzantinistik,
1 stündig, Mi. 14–15 *Beck*
1175. Hauptseminar, 2 stündig, Mi. 11.30 s. t.–13.00 *Beck*
1176. Das Bischofsamt im byzantinischen Kirchenrecht,
2 stündig, Do. 15.30 s. t.–17.00 *Joannou*
1177. Geschichte der neugriechischen Sprache, 1 stündig,
Fr. 15–16 *Joannou*
1178. Neugriechische Volksdichtung, 1 stündig, Fr. 16–17 *Joannou*
1179. Mittelbyzantinische Kunst, 2 stündig, Di. Fr. 14–15 *Wessel*
1180. Die Ikone (Geschichte und Bedeutung des ostkirchlichen Kultbildes), 2 stündig, Di. 17–19 *Wessel*
1181. Übung: Kirchenbau in Syrien und Nordafrika,
2 stündig, nach Vereinbarung *Wessel*
1182. Neugriechisch für Anfänger, 2 stündig,
Di. 13–14, Fr. 16–17 *Moser-Philtsov*
1183. Neugriechisch für Fortgeschrittene I, 2 stündig,
Di. 14–15, Fr. 13–14 *Moser-Philtsov*
1184. Neugriechisch für Fortgeschrittene II, 1 stündig,
Fr. 14–15 *Moser-Philtsov*
- Siehe auch:*
Nr. 1004 *Gross*, Die Architektur Konstantinopels.

Lateinische Philologie des Mittelalters:

1185. Die lateinische Epik des Mittelalters, 2 stündig,
Di. Mi. 14–15 *Bischoff*
1186. Mittellateinische Lektüre: Ausgewählte Texte aus
den Carmina Burana, 1 stündig, Di. 17–18 *Bischoff*
1187. Seminar: Textkritische Übungen zu den Carmina
Burana, 2 stündig, Mi. 16–18 *Bischoff*
1188. Übungen im Lesen lateinischer Handschriften,
2 stündig, Di. 15–17 *Bischoff*

**m) Germanistik (Deutsche Philologie, Theater-
geschichte, Volkskunde, Nordische Philologie,
Germanische Altertumskunde):**

Deutsche Philologie, Ältere Abteilung:

- | | |
|--|------------------------|
| 1189. Geschichte der deutschen Sprache II, 2 stündig,
Di. Mi. 17–18 | <i>Betz</i> |
| 1190. Deutsche Phonetik (Lautkunde), 1 stündig Mo. 11–12 | <i>Weifert</i> |
| 1191. Einführung in die Siedlungsmundartforschung,
1 stündig, Fr. 12–13 | <i>Weifert</i> |
| 1192. Die höfische Ritterliteratur II (1170-1220), 2 stündig,
Di. Do. 9–10 | <i>Hugo Kuhn</i> |
| 1193. Morungen, Reinmar, Walther, 2 stündig,
Mo. 9–10, Do. 10–11 | <i>Fromm</i> |
| 1194. Die deutsche Literatur im 13. Jh. nach Wolfram und
Walther, 3 stündig, Mi. Do. Fr. 8–9 | <i>H.-F. Rosenfeld</i> |
| 1195. Deutsche Heldendichtung II: Nibelungensage,
Nibelungenlied und Kudrun, 2 stündig, Fr. 13–15 | <i>H. Rosenfeld</i> |
| 1196. Geschichte und Dichtung (Vom Ludwigslied zu den
Chroniken), 2 stündig, Do. 13–15 | <i>Ploß</i> |
| P r o s e m i n a r e : | |
| 1197. Einführung in das Gotische, 2 stündig, Do. 14–16 | <i>Brogstetter</i> |
| 1198. Einführung in das Gotische, 2 stündig, Mo. 10–12 | <i>Haug</i> |
| 1199. Einführung in das Gotische, 2 stündig, Di. 15–17 | <i>Schottmann</i> |
| 1200. Einführung in das Althochdeutsche, 2 stündig,
Mo. 10–12 | <i>Glier</i> |
| 1201. Einführung in das Althochdeutsche, 2 stündig,
Di. 15–17 | <i>Hofmann</i> |
| 1202. Einführung in das Althochdeutsche, 2 stündig,
Fr. 13–15 | <i>Ploss</i> |
| 1203. Einführung in das Mittelhochdeutsche, 2 stündig,
Fr. 11–13 | <i>Hahn</i> |
| 1204. Einführung in das Mittelhochdeutsche, 2 stündig,
Mo. 13–15 | <i>Rein</i> |

1205. Einführung in das Mittelhochdeutsche, 2 stündig,
Fr. 14–16 *Petzsch*
1206. Einführung in das Mittelhochdeutsche, 2 stündig,
Mi. 18–20 *Weber*
1207. Einführung in das Mittelhochdeutsche, 2 stündig,
Mo. 18–20 *N. N.*
1208. Siedlungsmundartliche Texte, 1 stündig, Do. 18–19 *Weifert*
1209. Einführung in Handschriftenkunde und Textkritik,
2 stündig, Mi. 10–12 *Völker*
1210. Wortkundliche Übungen zu Oswald von Wolken-
stein, 2 stündig, Mo. 10–12 *Wachinger*

K o l l o q u i e n :

1211. Die sogenannte Meistergesangsreform, 2 stündig,
Do. 17–19 *Petzsch*
1212. Gottfried von Straßburg: Tristan, 1 stündig,
Mi. 17–18 *Weber*

H a u p t s e m i n a r e :

1213. Sprachkritik, 2 stündig, Mi. 18–20 *Betz*
1214. Übungen zum gotischen Wortschatz, 2 stündig,
Di. 16–18 (u.) *Wissmann*
1215. Notker, 2 stündig, Mi. 17–19 *Fromm*
1216. Frühmittelhochdeutsche Dichtung, 2 stündig,
Mo. 16–18 *Hugo Kubn*
1217. Die Kaiserchronik, 2 stündig, Do. 17–19 *Ploß*
1218. Herzog Ernst und das frühhöfische Epos, 2 stündig,
Do. 11–13 *H.-F. Rosenfeld*
1219. Das Drama des Mittelalters, 2 stündig, Mo. 13–15 *H. Rosenfeld*

O b e r s e m i n a r e :

1220. Germanistisches Kolloquium (u.), 2 stündig,
Do. 18–20 *Betz*
1221. Philologische Methoden und Probleme (u.),
2 stündig, Mi. 17–19 *Hugo Kubn*
1222. Germanistisches Kolloquium, 2 stündig, Fr. 11–13 *H.-F. Rosenfeld*

Deutsche Philologie, Neuere Abteilung:

1223. Ausgewählte Kapitel aus der Geschichte des Dramas I: Vom ausgehenden Mittelalter bis zur frühen Aufklärung, 2 stündig, Mi. Fr. 11–12 *Lazarowicz*
1224. Das schlesische Kunstdrama, 2 stündig, Mi. Do. 15–16 *Strohschneider-Kohrs*
1225. Goethes späte Dichtung, 3 stündig, Di. Mi. Do. 16–17 *Müller-Seidel*
1226. Die deutsche Romantik, 3 stündig, Mo. Di. Mi. 12–13 *Motekat*
1227. Die Literatur des 19. Jahrhunderts (2. Teil): Restauration und poetischer Realismus, 4 stündig, Di. 10–12, Fr. 9–11 *Kunisch*
1228. Kolloquium: Thema nach Vereinbarung, 2 stündig, 14 tägig (u.) *Borcherdt*

Proseminare:

1229. Einführung in Bibliographie und Quellenkunde, 2 stündig, Mi. 9–11 *N. N.*
1230. Übungen zur deutschen Kriminalgeschichte, 2 stündig, Mi. 13–15 *N. N.*
1231. Das Märchen in Drama und Funk, 2 stündig, Do. 10–12 *Karlinger*
1232. Goethes „Werther“, 2 stündig, Do. 16–18 *Motekat*
1233. Shakespeare und die Dichtung der Goethe-Zeit, 2 stündig, Di. 18–20 *Jahn*
1234. Friedrich Hölderlins „Hyperion“ (Vorstufen und Endfassung), 2 stündig, Mi. 17–19 *Eppelsheimer*
1235. E. T. A. Hoffmann, 2 stündig, Di. 15–17 *Kron*
1236. Georg Büchner, 2 stündig, Fr. 15–17 *Niggel*
1237. Der Roman Theodor Fontanes, 2 stündig, Di. 18–20 *N. N.*
1238. Max Frisch (Ausgewählte Stücke), 2 stündig, Di. 13–15 *Frühwald*
1239. Übungen zum literarischen Leben der Gegenwart, 2 stündig, Do. 18–20 *Göpfert*

Hauptseminare:

1240. Goethes Schriften zur Aesthetik, 2 stündig, Mi. 19–21 *Strobschneider-Kohrs*
1241. Theorie und Kritik romantischer Poesie, 2 stündig, Fr. 17–19 *Motekat*
1242. Thomas Mann, 2 stündig, Mo. 18–20 *Müller-Seidel*
1243. Hebbels Dramen, 2 stündig, Di. 18–20 *Kunisch*
1244. Johannes R. Becher, 2 stündig, Mi. 15–17 *Lazarowicz*

Oberseminare:

1245. Doktoranden-Seminar, 2 stündig, Fr. 16–18 (u.) *Kunisch*
1246. Georg Lukács, 2 stündig, 14 tägig, Fr. 15–17 (u.) *Lazarowicz*

Deutsche Philologie, Theatergeschichte:

1247. Übungen zur Regie und Dramaturgie, 2 stündig, Mo. 9.45–11.15 *Stanchina*
1248. Übungen zur Regie und Dramaturgie, 2 stündig, Mo. 11.30–13.00 *Stanchina*
1249. Vorbereitung einer Aufführung, 2 stündig, Mo. 8 s. t.–9.30 *Stanchina*
1250. Grundkurs der Theaterwissenschaft anhand von Quellen, 2 stündig, Di. 14–16 *Passow*

Siehe auch:

- Nr. 1034 *Braun*, Übungen zur Theater- und Filmkritik.
- Nr. 1043 *Weithase*, Geschichte der redenden Künste.
- Nr. 1044 *Weithase*, Stimmbildungs- und Sprechübungen.
- Nr. 1045 *Weithase*, Proseminar: Sprachliche Darstellungsübungen an Vers- und Prosadichtungen der verschiedenen Stilrichtungen.
- Nr. 1046 *Weithase*, Seminar: Sprachliche Gestaltungsübungen an Dichtungen von Hölderlin.
- Nr. 1047 *Zebetmeier*, Übungen in freier Rede und Diskussion, für Hörer aller Fakultäten.

Siehe auch die Anschläge am Schwarzen Brett über die Tutorienkurse (Begleitkurse zu den Vorlesungen, Kurse zur Einführung in die Literaturwissenschaft, Begleitkurse zu den Proseminaren der Älteren Abteilung).

Deutsche und vergleichende Volkskunde:

1251. Sachgüter des alpinen Raumes, 2 stündig, Do. 17–19 *Gebhard*
1252. Literarische Themen der Antike in der neueren mündlichen Erzähltradition, 1 stündig, Mo. 17–18 *Karlinger*
1253. Tanz und Volkstanz, 1 stündig, Do. 16–17 *Karlinger*
1254. Religiöse Volkskunde, 2 stündig, Di. 15–17 *Kramer*
1255. Seminar: Probleme der Wallfahrtsforschung (mit Exkursion), 2 stündig, Mi. 17–19 *Kramer*
1256. Oberseminar: Volkskundliches Kolloquium, 2 stündig, nach Vereinbarung *Kramer*

Siehe auch:

Nr. 1443 *Karlinger*, Die spanische Volksromanze.

Nordische Philologie und Germanische Altertumskunde:

1257. Proseminar: Einführung in das Isländisch-Alt-nordische, 2 stündig, nach Vereinbarung *Wolf-Rottkay*
1258. Proseminar: Einführung in das Gotische, 2 stündig, nach Vereinbarung *Wolf-Rottkay*
1259. Übung zur skandinavischen Literaturgeschichte, 2 stündig, Mo. 10–12 *Kabell*
1260. Übung: Lektüre ausgewählter Skaldendichtungen, 2 stündig, Fr. 17–19 *Schier*
1261. Seminar: Übungen zum Altnordischen, 2 stündig, Mi. 14–16 *Beck*
1262. Dänisch für Fortgeschrittene, 2 stündig, Do. 10–12 *Kabell*
1263. Einführung in das Schwedische, 2 stündig, nach Vereinbarung *Wolf-Rottkay*
1264. Schwedisch für Fortgeschrittene, 2 stündig, nach Vereinbarung *Wolf-Rottkay*
1265. Einführung in die isländische Gegenwartssprache, 2 stündig, nach Vereinbarung *Wolf-Rottkay*
1266. Neuisländisch für Fortgeschrittene, 2 stündig, nach Vereinbarung *Wolf-Rottkay*

1267. Einführung in das Dänische, 2 stündig,
nach Vereinbarung *Wolf-Rottkay*
1268. Oberseminar: Kolloquium für Doktoranden,
2 stündig, Mi. 10–12 *Kabell*

n) Englische Philologie:

Vorlesungen:

1269. Shakespeare, 3 stündig, Mi. Do. Fr. 11–12 *Clemen*
1270. Englische Literatur im Zeitalter von Dr. Johnson,
2 stündig, Di. Do. 8–9 *Wölcken*
1271. Einführung in die englische Sprachgeschichte,
2 stündig, Mi. Do. 15–16 *Söderlind*
1272. Ausgewählte religiöse Dichtungen Englands,
2 stündig, Do. Fr. 14–15 *Moritz*
1273. Große englische Verssatiren, 2 stündig, Di. Do. 12–13 *Fischer*
1274. Modern Poetry, 2 stündig, Di. 11–12, Mi. 12–13 *Bonheim*
1275. Einführung in das Mittelenglische, 2 stündig,
Fr. 14–16 *Mehl*
1276. Einführung in die englische Phonologie, 2 stündig,
Do. 16–17, Fr. 15–16 *Wolf-Rottkay*
1277. Einführung in die wissenschaftliche Grammatik:
Das Verbum, 2 stündig, Mi. Fr. 8–9 *Schopf*
1278. British Philosophers, 1 stündig, Do. 15–16 *Bourke*
1279. Grundkurs: Einführung in das Studium der Angli-
stik, 1 stündig, Di. 9–10 *Braun*

Seminare und wissenschaftliche Übungen:

Für die Seminare und wissenschaftlichen Übungen gilt begrenzte Teilnehmerzahl. Für das Oberseminar und die Hauptseminare ist frühzeitige persönliche Anmeldung erforderlich, für die Teilnahme an den Proseminaren und wissenschaftlichen Übungen Eintragung in die Listen, die in Zimmer 355 vom 5.–7. Mai aufliegen. Zur gleichen Zeit erfolgt die Eintragung in Listen für die Tutorenkurse, die nur am Schwarzen Brett des Englischen Seminars angeschlagen werden. Die Englische Sprachprüfung und Seminaufnahmeprüfung finden am Montag, 4. Mai, statt.

Oberseminar:

1280. Übungen zur Geschichte der englischen Lyrik,
2 stündig, Mi. 16-18

Clemen

Hauptseminare:

1281. Die Syntax des älteren Neuenglisch, 2 stündig,
Fr. 15-17

Söderlind

1282. Shakespeare und das Jacobean Drama, 2 stündig,
Fr. 9-11

*Clemen
durch Mehl*

1283. John Dryden, 2 stündig, Mi. 8-10

Wölcken

1284. Das Drama der Restaurationszeit, 2 stündig,
Fr. 8-10

Moritz

1285. Jane Austen, 2 stündig, Mo. 10-12

Fischer

1286. George Eliot, 2 stündig, Do. 9-11

*Clemen durch
Habicht*

1287. Matthew Arnold, Poet and Critic, 2 stündig,
Mi. 14-16

*Clemen durch
Bourke*

1288. James Joyce: Ulysses, 2 stündig, Mi. 16-18

Bonheim

Proseminare:

1289. Die Sprache des 18. Jahrhunderts, 2 stündig,
Do. 16-18

Söderlind

1290. Einführung in die Bedeutungslehre im Englischen,
2 stündig, Di. 9-11

Schopf

1291. Vergleichende Interpretation englischer Gedichte,
1 stündig, Fr. 12-13

Clemen

1292. Humoristische englische Dichtung, 2 stündig,
Mo. 16-18

Braun

1293. Shakespeares Othello, 2 stündig, Fr. 9-11

Wölcken

1294. Fielding's Tom Jones, 2 stündig, Di. 16-18

Bonheim

1295. The Novels of the Brontë Sisters, 2 stündig,
Do. 9-11

Kohl

1296. Trollope, 2 stündig, Mo. 10-12

Davis

1297. Swinburne and Rossetti, 2 stündig, Di. 16-18

Enzensberger

- | | |
|--|----------------|
| 1298. Shaw: Man and Superman, 2 stündig, Di. 9–11 | <i>Sebald</i> |
| 1299. Virginia Woolf: To the Lighthouse, 2 stündig,
Mo. 14–16 | <i>Bourke</i> |
| 1300. Dylan Thomas, 2 stündig, Mo. 16–18 | <i>Weiß</i> |
| 1301. Character in the Modern English Novel, 2 stündig,
Di. 11–13 | <i>Harding</i> |
| 1302. Contemporary English Drama, 2 stündig, Do. 13–15 | <i>Howarth</i> |

Wissenschaftliche Übungen:

- | | |
|--|--|
| 1303. Übungen zu den Klausuren des Staatsexamens (nur
für Staatsexamenskandidaten), 4 stündig, Sa. 8–12 | <i>Wölcken,
Moritz,
Fischer
mit Assistenten
und Lektoren</i> |
| 1304. Lektüre altenglischer Prosa, 2 stündig, Di. 10–12 | <i>Braun</i> |
| 1305. Mittelenglische Lyrik, 2 stündig, Di. 16–18 | <i>Weiß</i> |
| 1306. Mittelenglische Lektüre für Anfänger, 2 stündig,
Mo. 9–11 | <i>Meier-Ewert</i> |
| 1307. Mittelenglische Lektüre für Anfänger, 2 stündig,
Di. 9–11 | <i>Meier-Ewert</i> |
| 1308. Mittelenglische Lektüre für Fortgeschrittene,
2 stündig, Mi. 9–11 | <i>Meier-Ewert</i> |
| 1309. Übungen zum Anglonormannischen, 2 stündig,
Mo. 11–13 | <i>Meier-Ewert</i> |
| 1310. Übungen zur mittelenglischen Lautlehre (einige
Kenntnisse vorausgesetzt), 2 stündig, Fr. 9–11 | <i>Meier-Ewert</i> |
| 1311. Englische Staatsphilosophie, 1 stündig, Mo. 17–18 | <i>Sieper</i> |
| 1312. Reading of an English Play: T. S. Eliot: The Family
Reunion, 1 stündig, Do. 16–17 | <i>Margetts</i> |

Sprachübungen:

- | | |
|---|---------------|
| 1313. Modern English Language Class for Advanced
Students (Translation, Grammar, Composition). Auf-
nahmeprüfung in der ersten Sitzung, 2 stündig,
Di. 11–13 | <i>Bourke</i> |
|---|---------------|

1314. English Idiomatic Expression, 1 stündig, Mo. 16-17 *Bourke*
 Practical Exercises in English Idiom, Vocabulary,
 Spelling, etc., 1 stündig:
1315. Kurs A, Di. 15-16 *Grebin*
1316. Kurs B, Fr. 16-17 *Grebin*
1317. Exercises in Grammar, 1 stündig, Do. 10-11 *Grebin*
- Translation (first year students):
1318. 2 stündig, Do. 14-16 *Harding*
1319. 2 stündig, Mo. 12-14 *Sebald*
1320. 1 stündig, Kurs A, Do. 16-17 *Howarth*
1321. Kurs B, Do. 17-18 *Howarth*
- Translation (intermediate):
1322. 2 stündig, Mo. 15-17 *Margetts*
1323. 2 stündig, Kurs A, Do. 13-15 *Sebald*
1324. Kurs B, Di. 15-17 *Sebald*
1325. 2 stündig, Kurs A, Di. 14-16 *Harding*
1326. Kurs B, Mi. 12-14 *Harding*
1327. 1 stündig, Mi. 11-12 *Grebin*
- Translation (advanced):
1328. 1 stündig, Mo. 10-11 *Margetts*
1329. 2 stündig, Mi. 12-14 *Margetts*
1330. 1 stündig, Di. 10-11 (mit gel. Klausuren) *Schick*
1331. 2 stündig, Kurs A, Mo. 16-18 *Owen*
1332. Kurs B, Mi. 16-18 *Owen*
1333. 1 stündig, Kurs A, Di. 13-14 *Howarth*
1334. Kurs B, Di. 14-15 *Howarth*
1335. 2 stündig, Kurs A, Mo. 13-15 *Davis*
1336. Kurs B, Di. 13-15 *Davis*
- Klausurenkurse:
1337. Translation (intermediate),
 1 stündig, Mi. 10-11 *Grebin*
1338. Translation (advanced),
 1 stündig, Mo. 9-10 *Margetts*
1339. Übersetzungen aus dem Englischen (für Anfangs-
 semester), 1 stündig, Di. 14-15 *Riehle*
- Übersetzungen aus dem Englischen (Mittelstufe),
1340. 1 stündig, Mi. 14-15 *Braun*
1341. 1 stündig, Mi. 15-16 *Würzbach*

Übersetzungen aus dem Englischen (Oberstufe),

1342.	2 stündig, Di. 11-13	<i>Grebin</i>
1343.	2 stündig, Mi. 9-11	<i>Gerhards</i>
1344.	2 stündig, Fr. 13-15	<i>Gottwald</i>
1345.	1 stündig, Kurs A, Do. 10-11	<i>Schöpf</i>
1346.	Kurs B, Fr. 9-10	<i>Schöpf</i>

Dictation (intermediate),

1347.	1 stündig, Fr. 14-15	<i>Grebin</i>
1348.	1 stündig, Di. 16-17	<i>Harding</i>

Dictation (advanced),

1349.	1 stündig, Fr. 15-16	<i>Howarth</i>
1350.	1 stündig, Mo. 17-18	<i>Margetts</i>
1351.	1 stündig, Do. 13-14	<i>Schick</i>

Composition and Expression (first year students),

1352.	2 stündig, Fr. 13-15	<i>Howarth</i>
1353.	2 stündig, Do. 14-16	<i>Margetts</i>

Composition and Expression (intermediate),

1354.	2 stündig, Fr. 15-17	<i>Harding</i>
1355.	2 stündig, Mo. 10-12	<i>Sebald</i>

Composition and Expression (advanced),

1356.	2 stündig, Mi. 8-10	<i>Braun</i>
1357.	2 stündig, Do. 9-11	<i>Sebald</i>
1358.	2 stündig, Kurs A, Di. 16-18	<i>Davis</i>
1359.	Kurs B, Mi. 13-15	<i>Davis</i>

Exercises in Pronunciation and Oral Expression
(limited number),

1360.	1 stündig, Do. 13-14	<i>Harding</i>
1361.	1 stündig, Kurs A, Di. 16-17	<i>Howarth</i>
1362.	Kurs B, Di. 17-18	<i>Howarth</i>
1363.	Kurs C, Fr. 12-13	<i>Howarth</i>
1364.	1 stündig, Kurs A, Di. 14-15	<i>Margetts</i>
1365.	Kurs B, Di. 15-16	<i>Margetts</i>
1366.	1 stündig, Kurs A, Mo. 15-16	<i>Owen</i>
1367.	Kurs B, Mi. 15-16	<i>Owen</i>
1368.	1 stündig, Kurs A, Mi. 16-17	<i>Davis</i>
1369.	Kurs B, Mi. 17-18	<i>Davis</i>

Förderkurs für Erstsemester (vgl. Anschlag am Englischen Seminar),

1370. 4 stündig, Kurs A, Mi. 13–15, Do. 8–10 *Gerhards*
1371. Kurs B, Do. 13–15, Fr. 13–15 *Gerhards*

Siehe auch:

Nr. 987 *Fryckstedt*, The American Novel from 1890—1930.

Nr. 988 *Fryckstedt*, Übungen zur Vorlesung.

Nr. 989 *Carter*, The New Yorker Writers.

Nr. 990 *Carter*, Übungen zur Vorlesung.

Nr. 951 *Boehm*, Die Stellung Englands in der abendländischen Welt des Mittelalters.

Nr. 1233 *Jahn*, Shakespeare und die Dichtung der Goethe-Zeit.

Nr. 1043 *Weithase*, Geschichte der redenden Künste.

Nr. 1044 *Weithase*, Stimmbildungs- und Sprechübungen.

Nr. 1045 *Weithase*, Proseminar: Sprachliche Darstellungsübungen an Vers- und Prosadichtungen der verschiedenen Stilrichtungen.

Nr. 1046 *Weithase*, Seminar: Sprachliche Gestaltungsübungen an Dichtungen von Hölderlin.

Nr. 1047 *Zehetmeier*, Übungen in freier Rede und Diskussion, für Hörer aller Fakultäten.

o) Romanische Philologie:

Französisch:

Vorlesungen:

1372. Systematische Einführung in die französische Sprachwissenschaft, 2 stündig, Di. Mi. 9–10 *N. N.*
1373. Der französische Roman von Rabelais bis Rousseau, 2 stündig, Mo. 15–17 *Baehr*
1374. Französische Literaturgeschichte des 18. Jhd., 2 stündig, Di. Do. 16–17 *Theisen*
1375. Recherches sur les relations de la littérature française avec les arts plastiques (mit Lichtbildern), 1 stündig, Mi. 14–15 *Vaisse*
1376. Der französische Roman im 20. Jahrhundert, 3 stündig, Mo. Di. Mi. 12–13 *Sckommodau*
1377. Proust, 1 stündig, Do. 10–11 *Truffant*
1378. Poètes français contemporains III, 1 stündig, Di. 14–15 *Launay*
1379. Ausgewählte Kapitel der Frankreichkunde, 2 stündig, Di. 9–11 *Neurohr*

Seminare und Proseminare:

Für die in den beiden folgenden Abschnitten aufgeführten Seminare und Proseminare gilt begrenzte Teilnehmerzahl. Eintragungen in die Listen im Sekretariat (Raum 137) vom 28. April bis 6. Mai. Über die Seminaraufnahmeprüfung siehe die Anschläge am Romanischen Seminar. Diese Prüfungen finden in der ersten Semesterwoche statt.

Seminare:

1380. Interpretation französischer Prosatexte des 20. Jahrhunderts, 2 stündig, Mo. 10–12 *Sckommodau*
1381. Altfranzösisches Seminar: Chrestien: Yvain, 2 stündig, Do. 15–17 *Baehr*
1382. Politische Motive in der französischen Romantik, 2 stündig, Fr. 9–11 *Sckommodau*
durch
Müller-Bochat

Proseminare:

1383. Semasiologische und onomasiologische Übungen, 2 stündig, Di. Mi. 10–11 *Söll*
1384. Altfranzösische Übungen (Proverbes au vilain), 2 stündig, Fr. 17–19 *Carstens*
1385. Altfranzösische Übungen, 2 stündig, Mi. 16–18 *Oswald*
1386. Übungen zur Literatur des italienischen und französischen Humanismus, 2 stündig, Mi. 16–18 *Roellenbleck*
1387. Übungen zu Prosatexten der 1. Hälfte des 17. Jahrhunderts, 2 stündig, Mo. 15–17 *Wentzlaff-
Eggebert*
1388. Übungen zu La Bruyère, 2 stündig, Do. 10–12 *Müller*
1389. Etude d'un recueil de poésie lyrique (prakt. Übungen), 2 stündig, Do. 14–16 *Vaisse*
1390. Baudelaire, 2 stündig, Do. 14–16 *Launay*
1391. Sartre: Situations, 2 stündig, Do. 16–18 *Launay*
1392. Das französische Theater im 20. Jahrhundert, 2 stündig, Di. Do. 14–15 *Theisen*

Vom WS 1964/65 an ist bei der Meldung zur Hauptseminar-
aufnahmeprüfung die erfolgreiche Teilnahme an den im Win-
tersemester 1963/64 abgehaltenen Grammatik- und Stilistik-
kursen I sowie an den nachfolgend aufgeführten Grammatik-
und Stilistikkursen II nachzuweisen. In diesem Zusammen-
hang wird besonders auf die Neufassung der Seminar-
ordnung hingewiesen (im Sekretariat erhältlich).

- | | |
|--|--------------------|
| 1393. Stilistik, Kurs II (A), 2 stündig, Di. 11-12, Fr. 15-16 | <i>Oswald</i> |
| 1394. Stilistik, Kurs II (B), 2 stündig, Di. 9-11 | <i>Fleischmann</i> |
| 1395. Grammatik, Kurs II (A), 2 stündig,
Di. 13-14, Fr. 16-17 | <i>Oswald</i> |
| 1396. Grammatik, Kurs II (B), 2 stündig, Mi. 9-11 | <i>Fleischmann</i> |

Ü b u n g e n :

Übersetzungen aus dem Französischen:

- | | |
|---|--------------------|
| 1397. Französisch-deutsche Übersetzungsübungen,
1 stündig, Mi. 9-10 | <i>Morgenstern</i> |
| 1398. Übersetzungen französischer Texte, 1 stündig,
Do. 13-14 | <i>Fleischmann</i> |
| 1399. Übersetzungen schwieriger französischer Texte,
2 stündig, Mo. 15-16, Do. 11-12 | <i>Marx</i> |

Übersetzungen in das Französische:

- | | |
|--|-----------------|
| 1400. Cours élémentaire, 2 stündig, Do. 13-14, Di. 15-16 | <i>Theisen</i> |
| 1401. Cours élémentaire, 2 stündig, nach Vereinbarung | <i>Dubar</i> |
| 1402. Cours élémentaire, 2 stündig, nach Vereinbarung | <i>Dubar</i> |
| 1403. Cours moyen, 2 stündig, Fr. 11-13 | <i>Steiner</i> |
| 1404. Cours moyen, 2 stündig, Di. 10-11, Mi. 11-12 | <i>Truffaut</i> |
| 1405. Cours moyen, 2 stündig, Mi. 17-19 | <i>Vaisse</i> |
| 1406. Cours supérieur, 1 stündig, Di. 11-12 | <i>Truffaut</i> |
| 1407. Cours supérieur, 2 stündig, Mi. 11-13 | <i>Steiner</i> |
| 1408. Cours supérieur, 2 stündig, Mi. 15-17 | <i>Vaisse</i> |
| 1409. Cours supérieur, 2 stündig, Di. 16-18
(für Examenskandidaten) | <i>Launay</i> |

D i k t a t e :

- | | |
|---|----------------|
| 1410. Cours élémentaire, 1 stündig, Mi. 13-14 | <i>Theisen</i> |
| 1411. Cours moyen, 1 stündig, Mi. 16-17 | <i>Theisen</i> |

1412. Dictée, Cours supérieur, 1 stündig, Di. 16–17 *Steiner*
 1413. Dictée, Cours supérieur, 1 stündig, Do. 17–18 *Vaisse*

Phonetik:

1414. Einführung in die Phonetik (wichtig für Anfangssemester), 1 stündig, Mo. 17–18 *Marx*

Zu den in der Folge aufgeführten praktischen Phonetik-Übungen werden je Kurs höchstens 24 Teilnehmer zugelassen. Eintragungen in die im Geschäftszimmer des Seminars (Raum 137) aufliegenden Listen können in der Zeit vom 28. April bis 6. Mai erfolgen.

1415. Phonétique pratique, 1 stündig, Mi. 10–11 *Truffaut*
 1416. Phonétique pratique, 1 stündig, Di. 14–15 *Steiner*
 1417. Phonétique pratique, 1 stündig, Mi. 10–11 *Steiner*
 1418. Phonétique pratique, 1 stündig, Do. 16–17 *Vaisse*
 1419. Phonétique pratique, 1 stündig, Do. 18–19 *Vaisse*
 1420. Phonétique pratique, 1 stündig, Mi. 9–10 *Launay*

Aufsatz-Übungen:

1421. Composition française (cours élémentaire), 2 stündig *Dubar*
 1422. Composition française (supérieur), 1 stündig, Di. 15–16 *Steiner*
 1423. Correction de travaux écrits (für Examenssemester), 1 stündig, Di. 15–16 *Launay*

Wortschatz- und Grammatikübungen:

1424. Stylistique (für wenig Geübte, beschränkte Teilnehmerzahl), 1 stündig, Fr. 11–12 *Truffaut*
 1425. Übungen zur französischen Grammatik, 1 stündig, Mi. 15–16 *Haensch*
 1426. Übungen zum Gebrauch der Präpositionen und Konjunktionen, 1 stündig, Do. 13–14 *Morgenstern*
 1427. Französische Grammatik: Syntax des Nomens, 2 stündig, Mo. 14–15, Do. 10–11 *Marx*
 1428. Französischer Grammatikkurs für Examenssemester, 2 stündig, Mi. 10–11, Do. 14–15 *Morgenstern*

1429. Grundkurs II für Anglisten, 2 stündig, Mi. 14–16 *Theisen*
 1430. Cours préparatoire (für Hörer mit geringen Schulkenntnissen), 2 stündig, Mi. 13–15 *Fleischmann*

Italienisch:

Vorlesungen:

1431. Dante: Purgatorio, Fortlaufende Lektüre und Erklärung, 2 stündig, Mo. Do. 18–19 *Rheinfelder*
 1432. Il Rinascimento Italiano: Parini – Alfieri – Foscolo, 1 stündig, Fr. 11–12 *Romussi*
 1433. Der italienische Roman des 20. Jahrhunderts II, 2 stündig, Mi. 10–12 *Moroni*

Seminare:

1434. Übungen zu Machiavelli, 2 stündig, Di. 16–18 *Sckommodau*

Proseminare:

1435. Übungen zur Literatur des italienischen und französischen Humanismus, 2 stündig, Mi. 16–18 *Roellenbleck*
 1436. Übungen zu Carducci, 2 stündig, Mi. 14–16 *Moroni*

Sprachübungen:

1437. Italienischer Anfängerkurs, 2 stündig, Mo. Di. 14–15 *Moroni*
 1438. Italienischer Mittelkurs, 2 stündig, Mo. Di. 15–16 *Moroni*
 1439. Italienischer Oberkurs, 2 stündig, Mo. Di. 16–17 *Moroni*

Spanisch:

Vorlesungen:

1440. Einführung in das Studium der spanischen Sprachwissenschaft (Bibliographie, sonstige Hilfsmittel), 1 stündig, Mi. 16–17 *Haensch*
 1441. El concepto del renacimiento aplicado a la literatura española, 1 stündig, Fr. 14–15 *Galmés*
 1442. El español primitivo: lectura e interpretación de textos españoles de orígenes, 1 stündig, Fr. 15–16 *Galmés*
 1443. Die spanische Volksromanze, 1 stündig, Mo. 16–17 *Karlinger*

1444. Geschichte der spanischen Literatur im goldenen Zeitalter (die Frühzeit), 2 stündig, Mo. Do. 17-18 *Rheinfelder*
1445. Ocho siglos de poesía española e hispano-americana, 1 stündig, Do. 13-14 *Engl*
1446. Laín Entralgo y su generación, 2 stündig, Di. Fr. 11-12 *Eguiagaray*
1447. Hispanische Dichterphilosophen des 20. Jahrhunderts (Unamuno, Ortega, d'Ors, etc.), 2 stündig, Mi. 17-19 *Niedermayer*
1448. Historia contemporánea de España, 2 stündig, Mo. Mi. 11-12 *Eguiagaray*

S e m i n a r :

1449. Calderón, 2 stündig, Do. 9-11 *Sckommodau durch Müller-Bochat*

P r o s e m i n a r e :

1450. Poema de Fernán Gonzales, 2 stündig, Fr. 16-18 *Söll*
1451. Übungen zur Vorlesung „Hispanische Dichterphilosophen des 20. Jahrhunderts“, 2 stündig, Zeit nach Vereinbarung *Niedermayer*
1452. La novela española desde el fin de la guerra, 2 stündig, Do. Fr. 10-11 *Eguiagaray*

S p r a c h ü b u n g e n :

1453. Spanisch für Anfänger, 1 stündig, Mo. 10-11 *Eguiagaray*
1454. Spanisch für Fortgeschrittene, 1 stündig, Di. 10-11 *Eguiagaray*
1455. Ejercicios prácticos (dictado y conversación), 1 stündig, Mi. 10-11 *Eguiagaray*
1456. Traducción de textos alemanes difíciles, 1 stündig, Do. 11-12 *Eguiagaray*
1457. Spanisch für Anfänger, 2 stündig, Mo. 13-15 *Engl*
1458. Spanisch für Fortgeschrittene, 2 stündig, Mo. 15-17 *Engl*
1459. Traducciones, 1 stündig, Do. 14-15 *Engl*

Portugiesisch:

Vorlesungen:

1460. A Moderna Poesia Portuguesa, 1 stündig, Mi. 18-19 *Pinto Novais*
1461. Die Unabhängigkeitskämpfe Brasiliens, 1 stündig,
Fr. 16-17 *de Freitas*

Seminar:

1462. Dom Duarte und die Prosa des 15. Jahrhunderts,
2 stündig, Fr. nachmittags nach Vereinbarung *Carstens*

Proseminare:

1463. Fernando Pessoa e a sua geração, 2 stündig,
Mo. 18-20 *Pinto Novais*
1464. Lektüre eines modernen brasilianischen Theater-
stückes (für Fortgeschrittene), 2 stündig, Fr. 11-13 *de Freitas*

Sprachübungen:

1465. Portugiesisch für Anfänger, 2 stündig, Di. 17-19 *Pinto Novais*
1466. Portugiesisch für Fortgeschrittene, 2 stündig,
Mi. 16-18 *Pinto Novais*
1467. Exercícios Práticos (Ditado, conversação), 1 stündig,
Di. 16-17 *Pinto Novais*
1468. Einführung in die Sprache Brasiliens (für Anfänger),
2 stündig, Fr. 17-19 *de Freitas*

Rumänisch:

Vorlesungen:

1469. Istoria literaturii române (sec. XIX), 1 stündig,
Zeit nach Vereinbarung *Popinceanu*
1470. Geschichte der rumänischen Literatur (von den An-
fängen bis zum XIX. Jh.), 2 stündig,
Zeit nach Vereinbarung *Turczynski*

Proseminare:

1471. Sprachgeschichtliche Interpretation eines rumäni-
schen Textes, 1 stündig, Zeit nach Vereinbarung *Popinceanu*
1472. Die Entwicklung der lateinischen Elemente des
Rumänischen, 1 stündig, Zeit nach Vereinbarung *Turczynski*

Sprachkurse:

1473. Rumänisch für Anfänger, 2 stündig, Zeit nach Vereinbarung *Turczynski*
1474. Rumänisch für Fortgeschrittene I, 2 stündig, Zeit nach Vereinbarung *Turczynski*
1475. Rumänisch für Fortgeschrittene II (Oberstufe), 2 stündig, Zeit nach Vereinbarung *Turczynski*

Siehe auch:

Nr. 1043 *Weithase*, Geschichte der redenden Künste.

Nr. 1044 *Weithase*, Stimmbildungs- und Sprechübungen.

Nr. 1045 *Weithase*, Proseminar: Sprachliche Darstellungsübungen an Vers- und Prosadichtungen der verschiedenen Stilrichtungen.

Nr. 1046 *Weithase*, Seminar: Sprachliche Gestaltungsübungen an Dichtungen von Hölderlin.

Nr. 1047 *Zehetmeier*, Übungen in freier Rede und Diskussion, für Hörer aller Fakultäten.

p) Slavische und Baltische Philologie:

1476. Einführung in die Balkanphilologie, 2 stündig, nach Vereinbarung *Schmaus*
1477. Bibliographische Einführung in die Ost- und Südosteuropaforschung, 1 stündig, Mi. 8–9 *Mach*
1478. Vergleichende Grammatik der slavischen Sprachen, 2 stündig, Di. Do. 17–18 *Koschmieder*
1479. Übungen zur vergleichenden Grammatik der slavischen Sprachen, 2 stündig, Di. Do. 18–19 *Koschmieder*
1480. Altkirchenslavische Grammatik mit Übungen II (Prosem.), 4 stündig, Di. Do. 9–11 *Kunert*
1481. Russische historische Grammatik II, 2 stündig, Mo. 13–15 *Schmaus*
1482. Übungen zur russischen historischen Grammatik, 1 stündig, Fr. 14–15 *Schmaus*
1483. Russische Sprache der Gegenwart II, 2 stündig, Fr. 11–13 *Schütz*
1484. Probleme der Polonistik, 2 stündig, Di. Do. 16–17 *Koschmieder*
1485. Historische Grammatik des Serbokroatischen (Obersem.), 2 stündig, Do. 14–16 *Schütz*

1486. Die Genreigenschaften des romantischen Romans in den slavischen Literaturen (russ. Sprache), 1 stündig, Di. 11–12 *Bojko-Blochyn*
1487. Seminar: Das Igorlied, 1 stündig, Di. 12–13 *Bojko-Blochyn*
1488. Die Altkiever Chroniken als literarische Denkmäler, 2 stündig, Mo. 15–17 *Bojko-Blochyn*
1489. Die gesellschaftliche und religiöse Problematik der ukrainischen Literatur des 19. Jahrhunderts auf Grund der europäischen Geistesströmungen, 2 stündig, Mi. 17–19 *Bojko-Blochyn*
1490. Bulgarische Literatur seit der Wiedergeburt, 1 stündig, Fr. 13–14 *Schmaus*
1491. Literaturwissenschaftliches Proseminar, 1 stündig, Mo. 17–18 *Schmaus*
1492. Literaturwissenschaftliches Hauptseminar, 2 stündig, Mo. 18.00–19.30 *Schmaus*
1493. Quellen zur älteren polnischen Geschichte (Reformation und Gegenreformation), (Obersem. gem. mit Prof. Dr. Stadtmüller), 2 stündig, Do. 17–19 *Koschmieder*
1494. Russisch für Anfänger, 4 stündig, Di. Fr. 8.30–10.00 *Wedel*
1495. Russisch für Fortgeschrittene, 2 stündig, Di. Fr. 10–11 *Wedel*
1496. Übungen zur russischen Grammatik (für Fortgeschrittene) V, Syntax, Stilkunde, 1 stündig, Di. 11–12 *Wedel*
1497. Lektüre: Aus dem Schaffen N. V. Gogol's, 1 stündig, Mi. 10–11 *Wedel*
1498. Übersetzungen aus dem Russischen, 1 stündig, Fr. 11–12 *Wedel*
1499. Übersetzungen ins Russische, 1 stündig, Mi. 11–12 *Wedel*
1500. Diktate, Konversation, 1 stündig, Mi. 9–10 *Wedel*
1501. Übungen zur Landeskunde Rußlands, 1 stündig, Mi. 8–9 *Wedel*
1502. Russisch für Anfänger, 2 stündig, Mo. Do. 8–9 *Adamczyk*
1503. Russisch für Fortgeschrittene, 2 stündig, Di. Do. 16–17 *Adamczyk*

- | | |
|--|---------------------|
| 1504. Übungen zur Geschichte des russischen Verses
(Fortsetzung), 2 stündig, Di. Fr. 8–9 | <i>Adamczyk</i> |
| 1505. Ukrainisch für Anfänger, 2 stündig, Zeit nach
Vereinbarung | <i>Nakonetschna</i> |
| 1506. Ukrainisch für Fortgeschrittene, 2 stündig, Zeit nach
Vereinbarung | <i>Nakonetschna</i> |
| 1507. Übungen aus der ukrainischen historischen Gram-
matik, 2 stündig, nach Vereinbarung | <i>Nakonetschna</i> |
| 1508. Panorama der modernen ukrainischen Literatur,
2 stündig, nach Vereinbarung | <i>Nakonetschna</i> |
| 1509. Ukrainische Landeskunde, 2 stündig,
nach Vereinbarung | <i>Nakonetschna</i> |
| 1510. Polnisch, Kurs I, 4 stündig, Mo. Mi. 9–11 | <i>Grosse</i> |
| 1511. Polnisch, Kurs II, 2 stündig, Mi. Do. 14–15 | <i>Grosse</i> |
| 1512. Polnisch, Kurs III, 1 stündig, Mo. 11–12 | <i>Grosse</i> |
| 1513 Polnische Lektüre: A. Mickiewicz, Pan Tadeusz,
1 stündig, Mi. 15–16 | <i>Grosse</i> |
| 1514. Polnische Lektüre: Najnowsza proza polska,
1 stündig, Do. 15–16 | <i>Grosse</i> |
| 1515. Polnische Konversation: Co dzien niesie? 1 stündig,
Mi. 16–17 | <i>Grosse</i> |
| 1516. Tschechisch für Anfänger, 2 stündig,
nach Vereinbarung | <i>N. N.</i> |
| 1517. Tschechisch für Fortgeschrittene, 2 stündig,
nach Vereinbarung | <i>N. N.</i> |
| 1518. Serbokroatisch für Anfänger, 2 stündig,
nach Vereinbarung | <i>N. N.</i> |
| 1519. Serbokroatisch Mittelstufe, 2 stündig,
nach Vereinbarung | <i>N. N.</i> |
| 1520. Serbokroatisch Oberstufe, 2 stündig,
nach Vereinbarung | <i>N. N.</i> |
| 1521. Bulgarisch für Anfänger, 2 stündig, Mo. 15–17 | <i>Haralampieff</i> |
| 1522. Bulgarisch für Fortgeschrittene, 2 stündig, Mo. 17–19 | <i>Haralampieff</i> |

1523. Lektüre moderner bulgarischer Literatur, 2 stündig,
Fr. 8–10 *Haralampieff*
1524. Diktate, Übersetzungsübungen, 2 stündig, Fr. 10–12 *Haralampieff*
1525. Die albulgarische Literatur (Übungen), 2 stündig,
Do. 8–10 *Haralampieff*
1526. Litauisch für Anfänger, 2 stündig, nach Vereinbarung *Baldauf*
1527. Übungen zur litauischen Sprachgeschichte, 2 stündig,
nach Vereinbarung *Baldauf*
1528. Übungen zur litauischen Literaturgeschichte,
2 stündig, nach Vereinbarung *Baldauf*
1529. Litauische Grammatik II, 2 stündig,
nach Vereinbarung *Baldauf*
1530. Lektüre litauischer sprachwissenschaftlicher Texte,
2 stündig, nach Vereinbarung *Baldauf*
1531. Liturgischer Gesang der russisch orthodoxen Kirche,
Gesammelter Überblick, Linienlose Notationen,
4 stündig, Mo. 11–13, Fr. 17–19 *v. Gardner*

Siehe auch:

- Nr. 967 *Stadtmüller*, Die Sowjetunion nach Stalins Tod.
Nr. 969 *Neubauer*, Geschichte Polens bis zum Ausgang des
17. Jahrhunderts.

VII. Naturwissenschaftliche Fakultät

1. Mathematik:

- | | |
|--|-----------------|
| 1532. Höhere Mathematik II A (Differential- und Integralrechnung), 4 stündig, Di. Fr. 10–12 | <i>Koecher</i> |
| 1533. Übungen dazu, 2 stündig, Fr. 14–16 | <i>Koecher</i> |
| 1534. Höhere Mathematik II B (Analytische Geometrie und lineare Algebra), 4 stündig, Mo. Do. 10–12 | <i>Kasch</i> |
| 1535. Übungen dazu, 2 stündig, Do. 14–16 | <i>Kasch</i> |
| 1536. Höhere Mathematik IV, 4 stündig, Di. Fr. 10–12 | <i>Heinz</i> |
| 1537. Übungen dazu, 2 stündig, Do. 14–16 | <i>Heinz</i> |
| 1538. Darstellende Geometrie, 6 stündig, Di. Mi. Do. 7–9 | <i>Schmidt</i> |
| 1539. Methode der kleinsten Quadrate, 2 stündig, Do. 15–17 | <i>Richter</i> |
| 1540. Projektive Geometrie, 4 stündig, Mo. 10–12, Fr. 14–16 | <i>Seebach</i> |
| 1541. Differentialgeometrie II, 2 stündig, Fr. 16–18 | <i>Rieger</i> |
| 1542. Fixpunktsätze, 2 stündig, Do. 10–12 | <i>Heinz</i> |
| 1543. Wahrscheinlichkeitsfelder, 3 stündig, Mi. 10–12, Fr. 10–11 | <i>Richter</i> |
| 1544. Übungen dazu, 1 stündig, Fr. 11–12 | <i>Richter</i> |
| 1545. Ausgewählte Kapitel aus der Funktionentheorie, 2 stündig, Di. 14–16 | <i>Stein</i> |
| 1546. Spezialvorlesung, 2 stündig, Mo. 14–16 | <i>N. N.</i> |
| 1547. Algebraische Funktionen, 2 stündig, Mi. 14–16 | <i>Rieger</i> |
| 1548. Maßtheorie in topologischen Räumen, 2 stündig, Di. 14–16 | <i>Kellerer</i> |
| 1549. Algebra III, 2 stündig, Fr. 14–16 | <i>Koecher</i> |
| 1550. Geschichtliche Entwicklung mathematischer Grundbegriffe (Zahl und Grenzwert), 2 stündig, Di. 16–18 | <i>Gericke</i> |
| 1551. Übungen dazu, 1 stündig, Do. 16–17 | <i>Gericke</i> |
| 1552. Krankenversicherungsmathematik, 2 stündig, Mo. 17–19 | <i>Karrer</i> |
| 1553. Mathematisches Seminar, 2 stündig, Di. 14–16 | <i>Heinz</i> |

- | | |
|---|--------------------------------|
| 1554. Mathematisches Seminar, 2 stündig, Di. 16–18 | <i>Richter, Kellerer</i> |
| 1555. Mathematisches Seminar, 2 stündig, Fr. 14–16 | <i>Stein</i> |
| 1556. Mathematisches Seminar, 2 stündig, Mo. 14–16 | <i>Kasch</i> |
| 1557. Mathematisches Seminar, 2 stündig, Do. 15–17 | <i>Koecher</i> |
| 1558. Mathematisches Seminar, 2 stündig, Mi. 16–18 | <i>Rieger</i> |
| 1559. Oberseminar, 2 stündig, Mo. 16–18 | <i>Kasch</i> |
| 1560. Mathematisches Kolloquium, 2 stündig, Do. 18–20 | Die Dozenten
der Mathematik |

Siehe auch:

Nr. 849 *Stegmüller*, Einführung in die Metatheorie formaler Systeme.

Nr. 879 *Kutschera*, Grundlagen der Analysis.

2. Astronomie:

- | | |
|---|-------------------|
| 1561. Astrophysik II, Physik der Sternatmosphären, 2 stündig, Di. 10–12, Gr. Seminarraum, Schellingstraße 2–8 | <i>Wellmann</i> |
| 1562. Astronomisches Kolloquium (gemeinsam mit den anderen Herren), 14 tägig, 2 stündig, Sa. 10–12, Sternwarte (u.) | <i>Wellmann</i> |
| 1563. Anleitung zu wissenschaftlichen Arbeiten (gemeinsam mit den anderen Herren der Sternwarte), nach Vereinbarung, Sternwarte | <i>Wellmann</i> |
| 1564. Himmelsmechanik, 3 stündig, Di. Do. Fr. 12–13, Gr. Seminarraum, Schellingstraße 2–8 | <i>Schmeidler</i> |
| 1565. Astronomisches Praktikum, 2 stündig, Zeit nach Vereinbarung, Sternwarte | <i>Schmeidler</i> |
| 1566. Interplanetare Materie (Kometen, Meteore und interplanetares Gas), 2 stündig, Di. 16–18, Gr. Seminarraum, Schellingstraße 2–8 | <i>Güttler</i> |
| 1567. Astrospektroskopie, 2 stündig, Mi. 14–16, Gr. Seminarraum, Schellingstraße 2–8 | <i>Groth</i> |
| 1568. Entwicklung von Sternsystemen, 2 stündig, Do. 16–18 | <i>Biermann</i> |
| 1569. Veränderliche Sterne, 2 stündig, Mo. 8–10, Gr. Seminarraum, Schellingstraße 2–8 | <i>Kippenhahn</i> |

1570. Ausgewählte Kapitel der Sphärischen Astronomie (Ergänzung zur Vorlesung im WS. 63/64), 2 stündig, Di. Do. 9–10, Kl. Seminarraum, Schellingstraße 2–8 *Schütte*

3. Experimentalphysik:

a) Vorlesungen bis zu den Vorprüfungen:

1571. Experimentalphysik für Naturwissenschaftler: Optik und Elektrizität, 5 stündig, Mo. mit Fr. 7.45–8.30, gr. Physikal. Hörsaal *N. N.*

1572. Experimentalphysik für Mediziner und Pharmazeuten: Optik und Elektrizität, 4 stündig, Di. mit Fr. 7.45–8.30, gr. Physikal. Hörsaal *N. N.*

b) Praktika und Proseminare bis zu den Vorprüfungen:

1573. Anfängerpraktikum für Naturwissenschaftler, 3 semestrig, 4 stündig, Mo. Di. Mi. nachmittags
Kurs A }
Kurs B } I. Physikalisches Institut *Faessler*
Kurs C }

1574. Anfängerpraktikum für Naturwissenschaftler, 3 semestrig, 4 stündig, Mo. Di. Mi. nachmittags
Kurs A }
Kurs B } II. Physikalisches Institut *Rollwagen*
Kurs C }

1575. Praktikum für Naturwissenschaftler und Pharmazeuten, 1 semestrig, 4 stündig, Fr. 13–17, I. Physikal. Institut *Faessler*

1576. Praktikum für Mediziner (gem. mit J. Kranz), 4 stündig, I. Physikal. Institut, 1. und 2. Semester *Faessler*

1577. Physikalisches Proseminar, 2 stündig, Mo. 17–19 (u.), kl. Physikal. Hörsaal *Faessler*

Achtung! Alle Praktika können erst nach Zuweisung eines Arbeitsplatzes belegt werden.

c) Vorlesungen nach den Vorprüfungen:

1578. Atomphysik, 3 stündig, Di. Mi. Do. 8–9, Hörsaal, Schellingstraße 2–8

Rollwagen

1579. Spektroskopie des Festkörpers, 2 stündig,
Mo. 11–13, kl. Physikal. Hörsaal *Faessler*
1580. Angewandte Physik: Farbenlehre und Farbmessung,
2 stündig, Do. 10–12, kl. Physikal. Hörsaal *Schober*
1581. Angewandte Physik: Elektrische Meßmethoden,
2 stündig, Mo. 15–17, kl. Physikal. Hörsaal *Auer*
- d) Praktika und wissenschaftliche
Arbeiten nach den Vorprüfungen:
1582. Fortgeschrittenen-Praktikum für Physiker,
ganztägig (gem. mit F. Fraunberger), I. Physikal.
Institut *Faessler*
1583. Fortgeschrittenen-Praktikum für Physiker,
ganztägig (angew. Physik) (gem. mit W. Steinmann),
II. Physikal. Institut *Rollwagen*
1584. Fortgeschrittenen-Praktikum für Physiker,
ganztägig (angew. Physik), Institut f. Med. Optik *Schober*
1585. Fortgeschrittenen-Praktikum für Lehramtskandida-
ten, 7 stündig, I. Physikal. Institut *Faessler*
1586. Fortgeschrittenen-Praktikum für Lehramtskandida-
ten, 7 stündig, II. Physikal. Institut (m. Einführungs-
Vorl.) *Kinder*
1587. Anleitung zum wissenschaftlichen Arbeiten,
ganztägig, nach persönlicher Anmeldung,
im I. Physikalischen Institut *Auer*
Faessler
Fraunberger
Gerlach
Kranz
Moser
Welker
- im II. Physikalischen Institut *Kinder*
Rollwagen
Schwink
- im Institut für Medizinische Optik *Röhler*
Schober
- in der experimentellen Abteilung des Instituts für
theoretische Physik *Bopp*
Gottstein
- Achtung! Alle Praktika können erst nach Zuwei-
sung eines Arbeitsplatzes belegt werden.

e) Spezialvorlesungen:

1588. Didaktik des physikalischen Unterrichts (für Lehramtsanwärter), 2 stündig, Mi. 10–12, kl. Physikal. Hörsaal *Fraumberger*
1589. Teilchenoptik an Hochenergiebeschleunigern, 2 stündig, Do. 14–16, Seminarraum des Inst. für theoretische Physik *Gottstein*
1590. Einführungsvorlesung für das Fortgeschrittenenpraktikum für Lehramtskandidaten (u.), 1 stündig *Kinder*
1591. Ausgewählte Kapitel aus der Physik dünner Schichten, 1 stündig, Mo. 12–13, kl. Physikal. Hörsaal *Kranz*
1592. Molekülschwingungsspektren, 1 stündig, Di. 15–16, kl. Physikal. Hörsaal *Moser*
1593. Infraroptik, 2 stündig, Fr. 10–12, kl. Physikal. Hörsaal *Röhler*
1594. Die Rolle der Magnetostatik bei ferromagnetischen Problemen, 1 stündig, *Schwink*
1595. Natürliche und künstliche Radioaktivität (unter besonderer Berücksichtigung der Atmosphäre), 2 stündig, Mo. 9–11, kl. Physik. Hörsaal *Stierstadt*
1596. Halbleiterphysik, 1 stündig, 14 tägig, Fr. 14.40–16.10, kl. Physikal. Hörsaal *Welker*
1597. Strahlenbiologie, 2 stündig, alle 14 Tage, Do. 17–19, Willstätter-Hörsaal, Meiserstraße 3 *Hug (Med. Fak.)*

f) Seminare und Kolloquien:

1598. Physikalisches Oberseminar, 2 stündig, Di. 10.30–12.00 (u.), priv., kl. Physikal. Hörsaal *Faessler*
1599. Seminar: Spezielle Probleme der Physik der Röntgenstrahlen (u.), priv., Ort und Zeit nach Vereinbarung *Faessler*
1600. Oberseminar für Diplomanden und Doktoranden des II. Physikal. Instituts, Mo. 10.30–12.00, Gr. Seminarraum, Schellingstraße 2–8 *Rollwagen*
1601. Seminar zur Optik und Farbenlehre, 2 stündig, Do. 14–16, Institut für Med. Optik, Arnulfstraße 205 *Schober*

1602. Oberseminar zu aktuellen Problemen der physiologischen Optik, 2 stündig, Mi. 8–10, Institut für Med. Optik, Arnulfstraße 205 *Schober, Röhler*

4. Theoretische Physik:

1603. Theoretische Physik: Thermodynamik, 4 stündig, Mi. Do. 10–12 *Schlüter*
1604. Übungen dazu, 2 stündig, Di. 14–16 *Schlüter*
1605. Theoretische Physik: Optik, 4 stündig, Mo. Mi. Do. Fr. 9–10 *N. N.*
1606. Übungen dazu, 2 stündig, innerhalb der Zeit, Mo. 14–18 *N. N.*
1607. Theoretische Physik: Hydrodynamik, 3 stündig, Mo. 10–12, Di. 9–10 *Lüst*
1608. Übungen dazu, 2 stündig, Mo. 14–16 *Lüst*
1609. Theoretische Physik: Quantenmechanik II, 4 stündig, Di. Fr. 10–12 *Bopp*
1610. Quantentheorie der Vielteilchensysteme, 2 stündig, Mo. 10–12 *Mittelstaedt*
1611. Quantentheorie der Stoß- und Streuprozesse (S-Matrix-Theorie), 2 stündig, Do. 10–12 *Stumpf*
1612. Elektromagnetische Struktur der Elementarteilchen, 2 stündig, Mi. 10–12 *Meister*
1613. Teilchenoptik an Hochenergiebeschleunigern, 2 stündig, Do. 14–16 *Gottstein*
1614. Verallgemeinerte Funktionen (Distributionen etc.) und mathematische Methoden der Physik II, 2 stündig, Mi. 14–16 *Güttinger*
1615. Einführung in die Kernphysik II, 3 stündig *Dürr*

Seminare:

1616. Seminar: Spezielle Probleme der theor. Physik, 2 stündig, Fr. 16–18 (u.) *Bopp*
1617. Oberseminar: Felder und Teilchen, 2 stündig, Do. 16–18 (u.) *Bopp*

1618. Seminar: Plasmaphysik (gemeinsam mit Prof. Fünfer, TH), 2 stündig, Mo. 16–18 (u.) *Schlüter, Biermann, Wienecke, Lüst*
1619. Physikalisches Kolloquium (gemeinsam mit den Dozenten der TH), 2 stündig, Fr. 18–20 (nach bes. Ankündigung) (u.) *Die Dozenten der Physik*
1620. Anleitung zu wissenschaftlichen Arbeiten (halbtägig), nach besonderer Anmeldung *Bopp, Dürr, Lüst, Meister, Mittelstaedt, Schlüter, Stumpf*

5. Chemie:

a) Anorganische Chemie:

1621. Übungen im Experimentieren und Vortragen (für Lehramtsstudierende) (gem. mit N ö t h), 3 stündig, Mo. Mi. Fr. 13.00–16.30, Richard-Willstätter-Hörsaal, Meiserstraße 3 *Wiberg*
1622. Anorganisches und physikalisch-chemisches Kolloquium (gem. mit S c h w a b und den Dozenten der Anorganischen und Physikalischen Chemie), 14 tägig, (u.), Mi. 16–17, Adolf-von-Baeyer-Hörsaal, Meiserstraße 3 *Wiberg*
1623. Anorganisch-chemisches Seminar (gem. mit den Dozenten der Anorganischen Chemie), 1 stündig, (u.), Do. 16–17, Adolf-von-Baeyer-Hörsaal, Meiserstr. 3 *Wiberg*
1624. Anorganisches Grundpraktikum für Chemiker (gem. mit F i s c h e r, N ö t h und W i l l e), ganztägig, Mo. mit Fr. 8–18, Sa. 8–12, Institut für Anorganische Chemie, Meiserstraße 1 *Wiberg*
1625. Anorganisches Fortgeschrittenenpraktikum f. Chemiker (gem. mit F i s c h e r und N ö t h), 1/2 Semester, ganztägig, Institut für Anorganische Chemie, Meiserstraße 1 *Wiberg*
1626. Anorganisch-chemisches Praktikum für Naturwissenschaftler (gem. mit F i s c h e r und N ö t h), ganzo- oder halbtägig, Mo. mit Fr. 8–18, Sa. 8–12, Institut für Anorganische Chemie, Meiserstraße 1 *Wiberg*

1627. Anleitung zu selbständigen wissenschaftlichen Arbeiten (gem. mit den Dozenten der Anorganischen Chemie), ganztägig, Institut für Anorganische Chemie, Meiserstraße 1 *Wiberg*
1628. Spezielle anorganische Chemie III (Metallorganische Verbindungen), 2 stündig, Mo. 11–12, Do. 10–11, Adolf-von-Baeyer-Hörsaal, Meiserstraße 3 *Fischer*
1629. Ausgewählte Kapitel aus der Chemie des Phosphors, 1 stündig, Fr. 9–10, Richard-Willstätter-Hörsaal, Meiserstraße 3 *Klement*
1630. Analytische Chemie II (für Anfänger), 3 stündig, Di. Mi. Do. 11–12, Justus-von-Liebig-Hörsaal, Meiserstraße 3 *Wille*
1631. Theorie der chemischen Bindung II (Anwendungen), 2 stündig, Fr. 14–16, Adolf-von-Baeyer-Hörsaal, Meiserstraße 3 *Wille*
1632. Neue Ergebnisse der Anorganischen Chemie, 2 stündig, Mo. Mi. 8–9, Adolf-von-Baeyer-Hörsaal, Meiserstraße 3 *Nöth*
1633. Anorganisch-chemisches Seminar für Naturwissenschaftler, 2 stündig, Di. 14–16, Adolf-von-Baeyer-Hörsaal, Meiserstraße 3 *Nöth*
1634. Systematische anorganische Chemie, 2 stündig, Mi. Do. 11–12, Adolf-von-Baeyer-Hörsaal, Meiserstr. 3 *Amberger*
1635. Seminar für Chemiewirtschaft, 1 stündig, (u.), 14 tägig, Mo. 10–12, Richard-Willstätter-Hörsaal, Meiserstraße 3 *Balke*
1636. Mikrochemie und Spurenanalyse, 2 stündig, Mo. 14–16, Adolf-von-Baeyer-Hörsaal, Meiserstr. 3 *Bürger*
1637. Einführung in Mikrowellen- und Elektronenspinresonanz-Spektroskopie, 2 stündig, Di. Do. 9–10, Seminarraum, Meiserstraße 3 *Fritz*
1638. Ausgewählte Kapitel der Analytischen Chemie, 1 stündig, Fr. 11–12, Adolf-von-Bayer-Hörsaal, Meiserstraße 3 *Lux*
1639. Einführung in das Anorganische Grundpraktikum für Chemiker, 1 stündig, Ort und Zeit nach Vereinbarung, (u.) *Schrauzer*

1640. Einführung in die Radiochemie III: Reaktorchemie, 2 stündig, Di. Mi. 12–13, Adolf-von-Baeyer-Hörsaal, Meiserstraße 3 *Weigel*
1641. Herstellung und Chemie hochreiner Stoffe (insbesondere Metalle und Halbleiter), 1 stündig, Mo. 12–13, Richard-Willstätter-Hörsaal, Meiserstraße 3 *Nickel*
- b) Organische Chemie:
1642. Organische Experimentalchemie, 5 stündig, Mo. mit Fr. 9–10, Justus-von-Liebig-Hörsaal, Meiserstraße 3 *Huisgen*
1643. Organisch-chemisches Praktikum (gem. mit K. Hafner), priv., ganz- oder halbtägig, Mo. mit Fr. 8–18, Sa. 8–12, Institut für Organische Chemie, Karlstr. 23 *Huisgen*
1644. Chemisches Praktikum für Mediziner (gem. mit E. Dane), 6 stündig, in 5 Parallelkursen; Termine s. Sonderanschläge, Institut für Organische Chemie, Karlstraße 23 *Huisgen*
1645. Anleitung zu selbständigen wissenschaftlichen Arbeiten (gem. mit den Dozenten der Organischen Chemie), nur ganztägig, Institut für Organische Chemie, Karlstraße 23 *Huisgen*
1646. Organisch-chemisches Seminar (gem. mit K. Hafner), 1 stündig, Fr. 17.15–18.15, Adolf-von-Baeyer-Hörsaal, Meiserstraße 3 *Huisgen*
1647. Organisch-chemisches und Biochemisches Kolloquium (gem. mit den Dozenten der Organ. und Biochemie), 1 stündig, Mo. 17–18, Adolf-von-Baeyer-Hörsaal, Meiserstraße 3 *Huisgen*
1648. Allgemeine Regeln der Organischen Chemie, 2 stündig, Do. 11–13, Richard-Willstätter-Hörsaal, Meiserstraße 3 *E. Schmidt*
1649. Spezielle organische Chemie III, Chemie heterocyclischer Verbindungen, 3 stündig, Di. Do. Fr. 8–9, Adolf-von-Baeyer-Hörsaal, Meiserstraße 3 *Hafner*
1650. Anwendungen der π -Elektronentheorie, UV-Spektroskopie, 2 stündig, Di. Do. 15–16, Richard-Willstätter-Hörsaal, Meiserstraße 3 *Zimmermann*

1651. Alkaloidchemie, 2. Hälfte, 2 stündig, Mi. Fr. 12-13, Richard-Willstätter-Hörsaal, Meiserstraße 3 *Bertho*
1652. Einführung in die theoretische Organische Chemie II, 3 stündig, Di. Do. 14-15, Richard-Willstätter-Hörsaal, Meiserstraße 3 *Klages*
1653. Chemisches Seminar für Mediziner II, 2 stündig, Mi. 16.15-17.45, Justus-von-Liebig-Hörsaal, Meiserstr. 3 *Dane*
1654. Einführung in die Makromolekulare Chemie, 2 stündig, Di. Do. 9-10, Richard-Willstätter-Hörsaal, Meiserstraße 3 *Behringer*
1655. Organische Reaktionsmechanismen für Anfänger (bes. für Studenten vor dem Diplom-Vorexamen), 2 stündig, Mo. Mi. 8-9, Richard-Willstätter-Hörsaal, Meiserstraße 3 *Rüchardt*

c) Biochemie:

1656. Spezielle Biochemie II, 3 stündig, Di. Mi. Do. 9-10, Adolf-von-Baeyer-Hörsaal, Meiserstraße 3 *Lynen*
1657. Biochemisches Praktikum (nach Vereinbarung), ganztägig, ca. 8 Wochen, Institut für Biochemie, Karlstraße 23 *Lynen*
1658. Anleitung zu selbständigen wissenschaftlichen Arbeiten, ganztägig, Institut für Biochemie, Karlstr. 23 *Lynen*
1659. Organisch-chemisches und biochemisches Kolloquium (gem. mit den Dozenten der Organischen Chemie), 1 stündig, Mo. 17-18, Adolf-von-Baeyer-Hörsaal, Meiserstraße 3 *Lynen*
1660. Praktikum über Chromatographie und Elektrophorese (für Chemiker, Naturwissenschaftler und Mediziner), Dauer etwa 4 Wochen, einmal ganztägig, nach Vereinbarung, Max-Planck-Institut für Eiweiß- und Lederforschung, Schillerstraße 46 *W. Graßmann*
1661. Anleitung zu selbständigen wissenschaftlichen Arbeiten, ganztägig, Max-Planck-Institut für Eiweiß- und Lederforschung, Schillerstraße 46 *W. Graßmann*
1662. Chemie und Biochemie der Chinone, 2 stündig, nach Vereinbarung *H. Endres*

1663. Anleitung zu selbständigen wissenschaftl. Arbeiten, Mo. bis Fr., ganztägig, Max-Planck-Institut für Biochemie, Goethestraße 31 *Butenandt*
(gemeinsam mit *Dannenberg, Rubenstroth-Bauer, Hecker, Hofschneider, Braunitzer* und *Zillig*)
1664. Physiologische Chemie II, Hormone, Fr. 8–9, gr. Hörsaal, Physiolog.-chem. Institut *Dannenberg*
1665. Einführung in die Chemie der Makromoleküle, 2 stündig, Zeit nach Vereinbarung *Braunitzer*
1666. Theoretische und experimentelle Grundlagen der Nucleinsäurenbiochemie und Virusforschung (Molekularbiologischer Kurs): Struktur und Funktion der Nucleinsäuren *Zillig*
1667. Molekular-biologischer Kurs (Methoden der Virusforschung und Nucleinsäurenbiochemie), nach Vereinbarung, in mehreren Abschnitten, ganztägig, ca. 14 Tage, Max-Planck-Institut für Biochemie, Goethestraße 31 *Hofschneider*
(Med. Fak.)
1668. Grundlagen molekularer Genetik, biochem. Teil, 1 stündig, Mi. 11–12, Hörsaal d. Physiolog.-Chem. Instituts, Pettenkoferstraße 14 *Hofschneider*
(Med. Fak.)

d) Chemische Technologie:

1669. Chemische Technologie mit Betriebsbesichtigungen, II. Teil: Anorganische Industrie, 2 stündig, Di. 12–13, Fr. 11–12, Richard-Willstätter-Hörsaal, Meiserstr. 3 *Hüttel*
1670. Chemisch-technologisches Praktikum, ganztägig für 2–3 Wochen, Zeit nach Vereinbarung, Institut für Organische Chemie, Karlstraße 23 *Hüttel*

e) Physikalische Chemie:

1671. Physikalische Chemie III (Atom und Molekel), 3 stündig, Di. Fr. 10–11, Liebig-Hörsaal, Meiserstraße 3 *Schwab*
1672. Grundeinführung in die physikalische Chemie, 1 stündig, Mo. 10–11, Liebig-Hörsaal, Meiserstraße 3 *Schwab*

1673. Physikalisch-chemisches Praktikum, halbtägig, Mo. mit Fr. 8–18, Physikalisch-Chemisches Institut, Sophienstraße 11 *Schwab*
1674. Anleitung zu selbständigen, wissenschaftlichen Arbeiten, ganztägig (gem. mit Dickel, Stuke, Wittig und Noller), Physikalisch-Chemisches Institut, Sophienstraße 11 *Schwab*
1675. Physikalisch-chemische Rechenübungen, 1 stündig, Do. 10–11, Willstätter-Hörsaal, Meiserstraße 3 (u.) *Schwab*
1676. Photochemie, 1 stündig, Mo. 9–10, Adolf-von-Baeyer-Hörsaal, Meiserstraße 3 *Schwab*
1677. Anorganisches und physikalisch-chemisches Kolloquium (gem. mit Wiberg und den Dozenten der Anorganischen und Physikalischen Chemie), 14 tägig, 1 stündig, Mi. 18–19, Adolf-von-Baeyer-Hörsaal, Meiserstraße 3 (u.) *Schwab*
1678. Besprechung neuerer physikalisch-chemischer Arbeiten, 1 stündig, Di. 15–16, Kolloquiumsraum des Physikalisch-Chemischen Instituts, Sophienstr. 11 (u.) *Schwab*
1679. Einführung in die mathematische Behandlung der Naturwissenschaften, 5 stündig, Mo. Di. Mi. Fr. 10–11, Do. 12–13, Adolf-von-Baeyer-Hörsaal, Meiserstraße 3 *Dickel*
1680. Thermodynamik der irreversiblen Prozesse, 2 stündig, Mo. Fr. 8–9, kl. Physikalischer Hörsaal, Universitäts-Hauptgebäude *Stuke*
1681. Quantenchemie II, 3 stündig, Di. Mi. Do. 11–12, Seminarraum, Meiserstraße 3 *Wittig*
1682. Isotherme Kinetik zusammengesetzter Prozesse II, 2 stündig, Di. 10–11, Do. 8–9, Willstätter-Hörsaal, Meiserstraße 3 *Noller*
1683. Kurs über UR-UV-Spektroskopie, 4 stündig, beschränkte Teilnehmerzahl, Ort: Chem. Labor des Institutes für Physiologie und Ernährung der Tiere, Zeit nach Vereinbarung *Krauss*
1684. Anleitung zu selbst. wissenschaftl. Arbeiten auf dem Gebiet der Physikal. Chemie, Mo. bis Sa. ganztägig, Ort wie oben *Krauss*

6. Pharmazie und Lebensmittelchemie:

1685. Pharmazeutische Chemie (in 4 Teilen), Teil II: Metalle, 4 stündig, Do. Fr. 8.15–9.45, Gr. Pharmazeutischer Hörsaal, Karlstraße 27 *Bamann*
1686. Analytisch-chemisches Praktikum für Pharmazeuten und Lebensmittelchemiker (gem. mit den Assistenten des Instituts), halb- und ganztägig, Institut für Pharmazie und Lebensmittelchemie, Sophienstr. 10 *Bamann*
1687. Pharmazeutisch-chemisches Praktikum (gem. mit den Assistenten des Instituts), ganztägig, Institut für Pharmazie und Lebensmittelchemie, Sophienstr. 10 *Bamann*
1688. Praktikum in galenischer Pharmazie und in pharmazeutischer Homöopathie (gem. mit Ullmann), 3 stündig, Zeit nach Vereinbarung, Institut für Pharmazie und Lebensmittelchemie, Sophienstraße 10 *Damann*
1689. Lebensmittelchemisches Praktikum (gem. mit den Assistenten des Instituts, halb- und ganztägig, Institut für Pharmazie und Lebensmittelchemie, Sophienstraße 10 *Bamann*
1690. Exkursionen in pharmazeutische Betriebe, Zeit nach Vereinbarung (u.) *Bamann, Ullmann*
1691. Pharmazeutisches und Lebensmittelchemisches Kolloquium (gem. mit den Dozenten und Assistenten des Instituts), (u.), 14 tägig, Zeit nach Vereinbarung, Institut für Pharmazie und Lebensmittelchemie, Sophienstraße 10 *Bamann*
1692. Anleitung zu wissenschaftlichen Arbeiten (gem. mit den Dozenten für Pharmazie und Lebensmittelchemie), ganztägig *Bamann*
1693. Ausgewählte Kapitel der Pharmazie, 2 stündig, Mo. 11.00–11.45, Do. 12.00–12.45, Kl. Hörsaal, Sophienstraße 10 *Reichert*
1694. Pharmazeutisch-chemische Untersuchungsverfahren (in 2 Teilen), Teil II: Untersuchung von Arzneigemischen und Arzneispezialitäten, 2 stündig, Do. 10.00–11.30, Gr. Pharmazeutischer Hörsaal, Karlstraße 27 *Thies*

1695. Physiologisch-chemische Untersuchungsverfahren (Blut, Harn, Magenflüssigkeit u. a.) mit Übungen für Pharmazeuten, 4 stündig, Zeit nach Vereinbarung, Gr. Pharmazeutischer Hörsaal, Karlstraße 27 *Thies*
1696. Lebensmittelchemie und Lebensmitteltechnologie (in 3 Teilen), Teil III, 3 stündig, Di. 9.15–11.30, Kl. Hörsaal, Sophienstraße 10 *Springer*
1697. Seminar zum lebensmittelchemischen Praktikum, Do. 15.15–16.00, Kl. Hörsaal, Sophienstraße 10 (u.) *Springer*
1698. Mikrobiologische Verfahren in Pharmazie und Lebensmittelchemie unter Einschluß der Grundzüge der Bakteriologie und Hygiene (in 2 Teilen), Teil I, 1 stündig, Fr. 9.45–10.30, Gr. Pharmazeutischer Hörsaal, Karlstraße 27 *Springer*
1699. Lehrausflüge zur Besichtigung von Betrieben der Lebensmittelindustrie, Zeit nach Vereinbarung (u.) *Springer*
1700. Pharmazeutische Technologie (in 2 Teilen), Teil II: Emulsionen, Salben, Seifen, Plaster, Zäpfchen, 3 stündig, Mo. 8.15–10.30, Gr. Pharmazeutischer Hörsaal, Karlstraße 27 *Ullmann*
1701. Galenisch-pharmazeutisches Seminar, 3 stündig, Zeit nach Vereinbarung, Kl. Hörsaal, Sophienstr. 10 (u.) *Ullmann*
1702. Analytische Chemie für Pharmazeuten und Lebensmittelchemiker, 2 stündig, Mi. 10–12, Kl. Hörsaal, Sophienstraße 10 *Kallinich*
1703. Neuere Arzneimittel III: Analeptica u. Adrenergica, 1 stündig, Mo. 12.15–13.00, Kl. Hörsaal, Sophienstraße 10 *Schriever*
1704. Neuere Arzneimittelsynthesen (in 2 Teilen), Teil I, 1 stündig, Di. 17.15–18.00, Kl. Hörsaal, Sophienstraße 10 *Schriever*
1705. Biochemische Betrachtungen im Bereich der Pharmazie, 1 stündig, Mi. 17.15–18.00, Kl. Hörsaal, Sophienstraße 10 *Trapmann*

1706. Die modernen Verteilungsverfahren, ihre Geschichte und ihre Anwendung auf den Gebieten der Pharmazie, mit Übungen, 4 stündig, Zeit nach Vereinbarung, Institut für Pharmazie und Lebensmittelchemie, Sophienstraße 10 *Trapmann, Schönenberger*
1707. Pharmazeutische Präparatenkunde (in 2 Teilen), Teil II, 2 stündig, Mo. 16.15–17.00, Do. 13.15–14.00, Kl. Hörsaal, Sophienstraße 10 *Schönenberger*
1708. Apotheken- und Arzneimittelrecht (in 2 Teilen), Teil I, 1 stündig, Zeit nach Vereinbarung, Kl. Hörsaal, Sophienstraße 10 *Schlemmer*
1709. Buchführung und Steuerkunde, 2 stündig, Ort und Zeit nach Vereinbarung *Scherpf*
1710. Ausgewählte Kapitel der Lebensmittelchemie, 2 stündig, Ort und Zeit nach Vereinbarung *Lücke*
1711. Lebensmittelgesetzgebung (in 2 Teilen), Teil II, 1 stündig, Mo. 8.15–9.00, Kl. Hörsaal, Sophienstr. 10 *Knies*
1712. Lebensmittelchemie im Vollzug des Lebensmittelrechts, 1 stündig, Zeit nach Vereinbarung, Kl. Hörsaal, Sophienstraße 10 *Lindner*

7. Pharmazeutische Arzneimittellehre:

1713. Pharmazeutische Arzneimittellehre (in 4 Teilen), Teil I: Nervina und Stomachica, 2 stündig, Mi. 8.15–9.45, großer Pharmazeutischer Hörsaal, Karlstraße 29 *Hörhammer*
1714. Einführung in das Praktikum zur pharmazeutischen Arzneimittellehre (in 4 Teilen), Teil I: Flores und Einzeldrogen, 1 stündig, Di. 8.15–9.00, großer Pharmazeutischer Hörsaal, Karlstraße 29 *Hörhammer*
1715. Ausgewählter Stoff aus der pharmazeutischen Arzneimittellehre (in 4 Teilen), Teil I: Species, 1 stündig, Di. 9.00–9.45, großer Pharmazeutischer Hörsaal, Karlstraße 29 *Hörhammer*

1716. Mikroskopische Übungen u. andere Untersuchungsverfahren zur pharmazeutischen Arzneimittellehre (in 4 Teilen), Teil I: (gem. mit H. Wagner und den Assistenten des Instituts), 4 stündig, Di. 10.00–13.00 für 5. und 6. Semester und Teilnehmer des galenischen Praktikums, Mi. 10.00–13.00 für 3. und 4. Semester, Institut für Pharmazeutische Arzneimittellehre, Karlstraße 29 *Hörhammer*
1717. Übungen in der pharmakognostischen Teeanalyse (in 4 Teilen), Teil I: (gemein. mit den Assistenten des Instituts), 4 stündig, Di. 14.00–17.00 für 5. und 6. Semester und Teilnehmer des galenischen Praktikums, Mi. 14.00–17.00 für 3. und 4. Semester, Institut für Pharmazeutische Arzneimittellehre, Karlstraße 29 *Hörhammer*
1718. Wissenschaftliches Kolloquium (gem. mit H. Wagner und den Assistenten des Instituts), 14 tägig, Ort und Zeit nach Vereinbarung (u.) *Hörhammer*
1719. Wissenschaftliche Exkursionen, Zeit nach Vereinbarung (u.) *Hörhammer*
1720. Allgemeine Botanik für Tiermediziner, 2 stündig, Mo. 18.15–19.45, Hörsaal des Zoologisch-Parasitologischen Instituts, Kaulbachstraße 37 *Hörhammer*
1721. Spezielle Botanik mit besonderer Berücksichtigung der Futter- und Giftpflanzen für Tiermediziner, 2 stündig, Di. 18.15–19.45, Hörsaal des Zoologisch-Parasitologischen Instituts, Kaulbachstraße 37 *Hörhammer*
1722. Pharmakognostische Exkursionen für Tiermediziner, Zeit nach Vereinbarung (u.) *Hörhammer*
1723. Anleitung zu wissenschaftlichen Arbeiten (gem. mit H. Wagner), ganztägig, Mo. mit Fr. 8–18, Sa. 8–12, Institut für Pharmazeutische Arzneimittellehre, Karlstraße 29 *Hörhammer*
1724. Einführung in pflanzenchemische Arbeiten, Teil II, 2 stündig, Zeit nach Vereinbarung, Kl. Hörsaal, Institut für Pharmazeutische Arzneimittellehre, Karlstraße 29 *Wagner*

1725. Einführung in die Drogenchromatographie, Teil II, 1 stündig, Mi. 16.30–17.15, großer Pharmazeutischer Hörsaal, Karlstraße 29 *Wagner*
- 8. Kristallographie und Mineralogie:**
1726. Mineralogie, 3 stündig, Mo. 10–12, Di. 10–11 *Jagodzinski*
1727. Übungen zur Mineralogie, 2 stündig, Di. 11–13 (beschränkte Teilnehmerzahl) *Jagodzinski, Dachs*
1728. Kristallstruktur, 3 stündig, Di. 16.30–18.00, Do. 15–16 *Jagodzinski*
1729. Übungen im Bestimmen von Kristallstrukturen, 2 stündig, Do. 16–18 (beschränkte Teilnehmerzahl) *Jagodzinski, Dachs*
1730. Kristallographische und mineralogische Übungen für Fortgeschrittene, halbtägig *Jagodzinski, Dachs*
1731. Anleitung zu wissenschaftlichen Arbeiten, halbtägig *Jagodzinski, Menzer u. Dachs*
1732. Elektronenbeugung an Kristallen, Do. 15–16 *Menzer*
1733. Spezielle Edelsteinkunde, 14 tägig, 2 stündig, Zeit nach Vereinbarung *Eppler*
1734. Kristallmagnetismus, 2 stündig, Zeit nach Vereinbarung *Dachs*
- 9. Allgemeine und angewandte Geologie und Mineralogie:**
1735. Geologie II für Forstleute, 1 stündig, Di. 10–11, Geologisches Institut, Luisenstraße 37 *Maucher*
1736. Gesteinskundliches Praktikum für Forstleute, 2 stündig, Di. 11–13, Geologisches Institut, Luisenstraße 37 *Maucher*
1737. Geologisches Praktikum für Anfänger (Karte und Profil), 2 stündig, Do. 15–17, Geologisches Institut, Luisenstraße 37 *Maucher*
1738. Lagerstättenkunde, 2 stündig, Mi. Fr. 10–11, Geologisches Institut, Luisenstraße 37 *Maucher*
1739. Exkursionen zur Geologie Münchens und seiner Umgebung mit Einführungen, 14 tägig je 1/2 Tag, Zeit nach Vereinbarung *Maucher*

1740. Anleitung zu selbständigen wissenschaftlichen Arbeiten (gemeinsam mit Prof. Neumaier), 2 stündig, Geologisches Institut, Luisenstraße 37 *Maucher, Neumaier*
1741. Ausgewählte Kapitel aus der Ingenieur-Geologie (mit Exkursionen), 2 stündig, Geologisches Institut, Luisenstraße 37 *Neumaier*
1742. Glazialgeologie (mit Exkursionen), 2 stündig, Do. 14–16, großer Geolog. Hörsaal *Schneider*
1743. Ausgewählte Kapitel zum Bau der Alpen (I): Geosynklinalen und Orogenesen, 1 stündig, Mi. 11–12, großer Geolog. Hörsaal *Schneider*
1744. Geologische Zeichen- und Kartierungsübungen, 7 tändig, nach vorheriger Anmeldung, Zeit nach Vereinbarung *Schneider*
1745. Anleitung zu selbständigen wissenschaftlichen Arbeiten, ganz oder halbtändig, Geologisches Institut, Luisenstraße 37 *Schneider*
1746. Fotogeologie (mit Exkursionen), 1 Stunde Vorlesung, 2 Stunden Übungen, Zeit nach Vereinbarung, Geologisches Institut, Luisenstraße 37 *Bodechtel*
1747. Einführung in die Geologie der Alpen und des mediterranen Raumes, Geologisches Institut, Luisenstr. 37 *E. Kraus*
1748. Anleitung zu selbständigen geologischen Arbeiten in den Alpen, Zeit nach Vereinbarung, Geologisches Institut, Luisenstraße 37 *E. Kraus*

10. Gesteinskunde:

1749. Gesteinsbildende Mineralien, 3 stündig, Di. 10–12, Do. 11–12 *G. Fischer*
1750. Einführung in die Gefügekunde der Gesteine, 2 stündig, Fr. 11–13 *G. Fischer*
1751. Gesteinsmikroskopisches Praktikum für Anfänger, 3 stündig, Mo. 9–12 *G. Fischer*
1752. Gesteinsmikroskopisches Praktikum für Fortgeschrittene, 3 stündig, Mo. 14–17 *G. Fischer*
1753. Anleitung zu selbständigen Arbeiten, halbtändig nach Vereinbarung *G. Fischer*

1754. Gesteinskundliches Seminar, 2 stündig, Di. 17–19,
14 tägig *G. Fischer*
1755. Radiogeologie: Die Untersuchung radioaktiver Ge-
steine und Erze im Gelände und Labor mit prakti-
schen Anleitungen, 14 tägig, 2 stündig,
nach Vereinbarung *H. Ziehr*
- 11. Geophysik:**
1756. Seismik und ihre Anwendung, 2 stündig,
Di. Do. 9–10, Institut für Angewandte Geophysik,
Richard-Wagner-Straße 10 *Angenheister*
1757. Einführung in die Vorlesungen der Geophysik mit
Übungen, II. Teil, 2 stündig, Mi. 9–10 und nach Ver-
einbarung, Institut für Angew. Geophysik *Angenheister*
1758. Berechnung von Modellen in der angewandten Geo-
physik mit Übungen, 2 stündig, Mi. und Do. 12–13,
Institut für Angew. Geophysik *Angenheister*
1759. Geophysikalisches Praktikum II, 4 stündig,
Mi. 14–17 s. t., Institut für Angew. Geophysik *Angenheister*
1760. Geophysikalisches Seminar, 2 stündig, 14 tägig, Zeit
nach Vereinbarung, Institut für Angew. Geophysik
(u.) *Angenheister*
1761. Anleitung zu selbständigen wissenschaftlichen Ar-
beiten, Zeit und Ort nach Vereinbarung *Angenheister*
1762. Physik der festen Erde, 2 stündig, Fr. 14–16,
Institut für Angew. Geophysik *Hardtwig*
1763. Potentialtheorie mit Anwendungen auf die Geophy-
sik, 2 stündig, Fr. 16–18, Institut für Angew. Geo-
physik *Hardtwig*
1764. Probleme der physikalischen und geologischen Erd-
bebenkunde, I. Teil, 1 stündig, Mi. 11–12, Institut
für Angew. Geophysik *Förtsch*
1765. Einführung in das geophysikalische Praktikum I
(Seismik), 2 stündig, Mi. 14–16, Institut für Angew.
Geophysik *Förtsch*
1766. Geophysikalisches Praktikum I, 2 stündig, Mi. 16–18,
Institut für Angew. Geophysik *Förtsch*

12. Paläontologie und historische Geologie:

1767. Historische Geologie (Erdgeschichte) mit Lehrwanderungen, 4 stündig, Di. mit Fr. 8-9, Institut für Paläontologie und historische Geologie *Dehm*
1768. Stammesgeschichte der Wirbeltiere, 2 stündig, Mi. 11-13 *Dehm*
1769. Paläontologisch-stratigraphisches Praktikum, ganz- oder halbtägig *Dehm, Hagn*
1770. Anleitung zu wissenschaftlichen Arbeiten, ganz- oder halbtägig *Dehm*
1771. Die Stratigraphie und Paläogeographie der Bayerischen Alpen und ihres Vorlandes (mit Exkursionen), 2 stündig, Zeit nach Vereinbarung *Hagn*
1772. Geologie von Griechenland, 1 stündig, Zeit nach Vereinbarung *Hagn*
1773. Anleitung zu wissenschaftlichen Arbeiten auf dem Gebiete der Mikropaläontologie, ganz- oder halbtägig *Hagn*
1774. Paläobotanik II (Lagerstätten), 2 stündig, Zeit nach Vereinbarung *Jung*

13. Botanik:

1775. Allgemeine Botanik (für Naturwissenschaftler, Pharmazeuten und Mediziner), 5 stündig, Mo. Di. 15-17, Do. 15-16, Großer biologischer Hörsaal, Luisenstr. 14 *Brauner*
1776. Mikroskopischer Kurs für Anfänger (Zellen- und Gewebelehre), 4 stündig, Mi. 14-18, Mikrosäle des Botanischen Instituts, Voranmeldung erforderlich. Teilnehmerzahl begrenzt, Belegen nur mit Platzstempel im Studienbuch (erhältlich am 1. Kurstag) möglich *Brauner, Hager*
1777. Großes Praktikum II (Angiospermen), 20 stündig, Mo. mit Fr. 8-12, Botanisches Institut, Voranmeldung erforderlich, Teilnehmerzahl begrenzt, Belegen nur mit Platzstempel im Studienbuch (erhältlich am 1. Kurstag) möglich *Brauner, Zenke*
1778. Botanisches Kolloquium, gemeinsam mit den übrigen Dozenten der Botanischen Institute (u. S.), nach Vereinbarung *Brauner*

1779. Seminar für Doktoranden und Staatsexamenskandidaten, 2 stündig, Mi. 8–10, Kleiner Hörsaal des Botanischen Instituts (u.) *Brauner, Merxmüller*
1780. Systematische Botanik II, 4 stündig, Di. Do. 14–16, Großer Hörsaal des Botanischen Instituts *Merxmüller*
1781. Übungen zur Pflanzenbestimmung und Blütenmorphologie, 3 stündig, Mo. 14–17, Mikrosäle des Botanischen Instituts, Voranmeldung erforderlich, Teilnehmerzahl begrenzt, Belegen nur mit Platzstempel im Studienbuch (erhältlich am 1. Kurstag) möglich *Merxmüller*
1782. Exkursionen zum Bestimmungskurs (u.) *Merxmüller*
1783. Qualitativer Nachweis kleinster Stoffmengen in Pflanzen (einschl. Papier- und Dünnschichtchromatographie), 2 stündig, Fr. 14–16, Kleiner Hörsaal des Botanischen Instituts *Bukatsch*
1784. Mikrobiologischer Kurs II (Stoffwechsel), für Teilnehmer der Vorlesung Mikrobiologie; Voraussetzung Mikrobiologischer Kurs I, 2 stündig, Fr. 16–18, Physiologischer Kurssaal des Botanischen Instituts, Voranmeldung erforderlich, Teilnehmerzahl begrenzt, Belegen nur mit Platzstempel im Studienbuch (erhältlich am 1. Kurstag) möglich *Bukatsch*
1785. Pflanzenzüchtung (Methoden, Ziele, wirtschaftliche Bedeutung), 2 stündig, Di. 16–18, Kleiner Hörsaal des Botanischen Instituts *Barthelmeß*
1786. Praktische Übungen zur Vererbungslehre, 4 stündig, Fr. 14–18, Mikrosäle des Botanischen Instituts, Voranmeldung erforderlich, Teilnehmerzahl begrenzt, Belegen nur mit Platzstempel im Studienbuch (erhältlich am 1. Kurstag) möglich *Schötz*
1787. Blütenökologische Übungen, 2 stündig, Mi. 10–12, Mikrosäle des Botanischen Instituts *Poelt*
1788. Biologie des Waldes, 1 stündig, Mo. 17–18, Kleiner Hörsaal des Botanischen Instituts *Poelt*
1789. Exkursionen (u.), nach Vereinbarung *Poelt*
1790. Entwicklungsphysiologie der Pflanzen, 2 stündig, Do. 16–18, Kleiner Hörsaal des Botanischen Instituts *Rau*

1791. Pflanzenphysiologischer Kurs, 5 stündig, Di. 8–12 u. 14–18 (Parallelkurs), Physiologischer Kurssaal des Botanischen Instituts, Voranmeldung erforderlich, Teilnehmerzahl begrenzt, Belegen nur mit Platzstempel im Studienbuch (erhältlich am 1. Kurstag) möglich *Rau*
1792. Vegetationskundliche Übungen für Fortgeschrittene, 2 stündig, Mi. 14–16, Kleiner Hörsaal des Botanischen Instituts *Seibert*
1793. Ausgewählte Kapitel aus dem Gebiet des Naturschutzes und der Landschaftsökologie, 2 stündig, mit Exkursionen, Zeit nach Vereinbarung, Kristallographisches Institut, Luisenstraße 37/II. *O. Kraus*

Siehe auch:

Nr. 1774 *Jung*, Paläobotanik II (Lagerstätten)

Anleitung zu selbständigen wissenschaftlichen Arbeiten ganz- oder halbtätig:

1794. a) physiologischer Richtung *Brauner*
1795. b) systematischer und geobotanischer Richtung *Merxmüller*
1796. c) physiologischer und mikrobiologischer Richtung *Bukatsch*
1797. d) cytologischer und genetischer Richtung *Barthelmeß*
1798. e) genetisch-physiologischer Richtung *Schötz*
1799. f) systematischer und geobotanischer Richtung *Poelt*
1800. g) physiologischer Richtung *Rau*
1801. h) physiologischer Richtung *Hager*
1802. i) geobotanischer Richtung *Seibert*
1803. k) stoffwechselphysiologischer Richtung *Zenk*

14. Zoologie

1804. Vergleichende Anatomie für Mediziner und Biologen, 3 stündig, Mo. Di. 17.10–18.15, Großer biologischer Hörsaal *Autrum*
1805. Zoologische Übungen für Mediziner (Baupläne und Vererbung), 3 stündig, Fr. 16.15–18.30, Biologischer Kurssaal *Autrum*
1806. Zoologische Übungen für Anfänger (Biologen; Zoologen im Nebenfach), 5 stündig, Mo. 10–12, Fr. 16.15–18.30, Biologischer Kurssaal *Autrum*
1807. Großes zoologisches Praktikum I (Baupläne), ganztätig *Autrum*

1808. Großes zoologisches Praktikum II (Vergleichende Physiologie), gantztägig *Autrum*
1809. Vergleichende Tierphysiologie II (Bewegung und Nervensystem), 2 stündig, Di. Fr. 10–11, Großer biol. Hörsaal *Autrum*
1810. Kurs der vergleichenden Physiologie, 6 stündig, Di. 14.00–18.30, Biologischer Kurssaal *Autrum*
1811. Zoologisches Seminar (gem. mit den Dozenten der Zoologie), 14 tägig, Do. 17–19, Kleiner biol. Hörsaal *Autrum*
1812. Zoologisches Kolloquium (gem. mit den Dozenten und Assistenten des Instituts) (u. S.), nach Vereinbarung *Autrum*
1813. Anleitung zu wissenschaftlichen Arbeiten, gantztägig *Autrum*
1814. Spezielle Zoologie II (Onychophora, Arthropoda), 3 stündig, Di. 9–10, Do. 9–11, Kleiner biol. Hörsaal *Kaestner*
1815. Anleitung zu wissenschaftlichen Arbeiten, gantztägig *Kaestner*
1816. Bestimmungsübungen an einheimischen Insekten (nebst Einführung in ihre Lebensweise), 5 stündig, Mi. 11–13, Do. 11.00–13.15, Biologischer Kurssaal *Jacobs*
1817. Anleitung zu wissenschaftlichen Arbeiten, gantztägig *Jacobs*
1818. Vererbung und Bestimmung des Geschlechts, 1 stündig, Di. 11–12, Kleiner biologischer Hörsaal *Buchner*
1819. Anleitung zu wissenschaftlichen Arbeiten, gantztägig *Buchner*
1820. Seminar über Bau und Funktion der Sinnesorgane, 2 stündig, Fr. 17–19, Kleiner biologischer Hörsaal *Burlehardt, Schneider*
1821. Anleitung zu wissenschaftlichen Arbeiten, gantztägig *Burlehardt*
1822. Kurs der Wirbeltierentwicklung, 3 stündig, Do. 14–17, Biol. Kurssaal *v. Dehn*
1823. Anleitung zu wissenschaftlichen Arbeiten, gantztägig *v. Dehn*
1824. Kurs der vergleichenden Anatomie der Insekten, 4 stündig, Mi. 14–18, Biol. Kurssaal *Renner*
1825. Anleitung zu wissenschaftlichen Arbeiten, gantztägig *Renner*
1826. Einführung in die vergleichende Gewebelehre, 2 stündig, Di. Do. 12–13, Kleiner biol. Hörsaal *Kabmann*

1827. Anleitung zu wissenschaftlichen Arbeiten, ganztägig *Kahmann*
1828. Anleitung zu wissenschaftlichen Arbeiten, ganztägig *Schneider*
1829. Die Tierwelt Deutschlands, mit Exkursionen,
1 stündig, Di. 14-15, Kleiner biol. Hörsaal *Hellmich*
1830. Exkursionen zur Kenntnis der Tierwelt der Alpen,
nach Vereinbarung *Hellmich*
1831. Anleitung zu wissenschaftlichen Arbeiten im Rah-
men der Zoologischen Staatssammlung, ganztägig *Hellmich*
1832. Aufgaben, Methoden und Praxis der Feldornitholo-
gie, mit Exkursionen, 1 stündig, Fr. 14-15, Kleiner
biol. Hörsaal *Wüst*
1833. Limnologie I: Die Binnengewässer als Lebensraum
(mit Exkursionen zur Kenntnis ihrer Fauna),
2 stündig, Mo. 15-17, Kleiner biol. Hörsaal *Engelhardt*
1834. Didaktik optischer und akustischer Unterrichtsmittel
in der Biologie II (besonders für Studierende des
Höheren Lehramtes), mit Demonstrationen,
1 stündig, Do. 14-15, Kleiner biol. Hörsaal *H. Kaudewitz*
1835. Ausgewählte Kapitel aus der Ökologie der Land-
tiere, 2 stündig, Fr. 8-10, Kleiner biol. Hörsaal *Eibl-Eibesfeldt*
1836. Laufen, Fliegen, Schwimmen, 2 stündig, Fr. 11-13,
Kleiner biol. Hörsaal *Schöne*

15. Genetik:

1837. Einführung in die Mikroben-Genetik, 5 stündig,
Di. 12. 5. bis Fr. 15. 5. 64, Mo. 18. 5. bis Fr. 22. 5. 64,
ganztägig im Botanischen Institut (in beschränktem
Umfang besteht während der Kursdauer die Mög-
lichkeit des Besuchs fremder Vorlesungen), Voran-
meldung bis 7. Mai unbedingt erforderlich *F. Kaudewitz*
1838. Anleitung zu selbständigen wissenschaftlichen Ar-
beiten auf dem Gebiet der experimentellen Erb-
forschung, ganztägig, z. Z. noch am Max-Planck-In-
stitut für Vergl. Erbbiologie und Erbpathologie in
Berlin-Dahlem *F. Kaudewitz*

16. Anthropologie und Humangenetik:

1839. Art- und Rassenlehre beim Menschen, 2 stündig,
Di. 18 Uhr s.t. *Saller*
1840. Angewandte Anthropologie, 1 stündig,
Mo. 14 Uhr s.t. *Saller*
1841. Humangenetik I (Grundlagen der menschlichen
Erblehre), 1 stündig, Di. 17 Uhr s.t. *Zieglmayer*
1842. Die menschlichen Blutgruppen und ihre Vererbung,
1 stündig, Zeit nach Vereinbarung *Schwarzfischer*
1843. Angewandte Biometrie und Erbstatistik I, 2 stündig,
Zeit nach Vereinbarung *N. N.*
1844. Anthropologischer Untersuchungskurs II, 1 stündig,
(alle 14 Tage 2 Stunden), Mi. 17.15–18.45, im Wechsel
mit Anthropologischem Kolloquium *Schwarzfischer,
Zieglmayer*
1845. Anthropologisches Kolloquium über neuere Arbeiten,
1 stündig (alle 14 Tage 2 Stunden),
Mi. 17.15–18.45, im Wechsel mit Anthropologischem
Untersuchungskurs *Saller,
gemeinsam mit
Schwarzfischer,
Zieglmayer,
N. N.*
1846. Anleitung zu selbständigen wissenschaftlichen Arbeiten,
halbtägig, Zeit nach Vereinbarung *Saller,
gemeinsam mit
Schwarzfischer,
Zieglmayer,
N. N.*
1847. Anleitung zu praktischen Arbeiten im Institut, Zeit
nach Vereinbarung *Saller,
gemeinsam mit
Schwarzfischer,
Zieglmayer,
N. N.*

Die Vorlesung „Art- und Rassenlehre beim Menschen“ findet im großen Hörsaal für Geologie, Luisenstraße 37/I. (Eingang auch durch das Institut für Anthropologie und Humangenetik möglich) statt. Die anderen Vorlesungen und Übungen finden im Hörsaal des Instituts für Anthropologie und Humangenetik, Richard-Wagner-Straße 10/I., statt.

17. Geographie:

1848. Länderkunde von Mitteleuropa I, 3 stündig,
Di. Mi. Do. Fr. 9–10 (gilt als dreistündig) *Louis*

1849. Geographisches Oberseminar, 2 stündig, Do. 10–12 *Louis*
1850. Geographisches Unterseminar (Geomorphologie), 2 stündig, Fr. 11–13 *Louis*
1851. Geographisches Unterseminar (Kartenkunde II), Kartenwerke und Karteninhalt, 2 stündig, Mi. 10–12 *Louis d. Wilhelm*
1852. Einführung in die geographische Feldaufnahme, 2 stündig, Zeit nach Vereinbarung *Louis*
1853. Geographische Feldarbeit für Fortgeschrittene, 2 stündig, Zeit nach Vereinbarung *Louis d. Wilhelm*
1854. Anleitung zu wissenschaftlichen Arbeiten (gem. mit den übrigen Dozenten der Geographie), halbtägig (u.) *Louis*
1855. Münchener Geographisches Kolloquium, gemeinsame Veranstaltung der Geographischen Institute der Universität und der Technischen Hochschule (u.) *Louis*
1856. Geographische Exkursionen in Gemeinschaft oder im Wechsel mit den übrigen Dozenten der Geographie nach bes. Ankündigung (u.) *Louis*
1857. Geographie des Welthandels und Weltverkehrs, 4 stündig, Mo. 12.00–13.30, Di. 9–10, Fr. 12–13 *Thiel*
1858. Wirtschaftsgeographisches Oberseminar, 2 stündig, Mo. 18–20 *Thiel*
1859. Wirtschaftsgeographisches Unterseminar, 2 stündig, Di. 18–20 *Thiel*
1860. Länderkunde der Britischen Inseln, 3 stündig, Di. 17–18, Do. 16–18 *Fehn*
1861. Geographisches Oberseminar (Themen über Frankreich), 2 stündig, Mi. 16–18 *Fehn*
1862. Geographisches Unterseminar (Anthropogeographie), 2 stündig, Di. 10–12 *Fehn*
1863. Länderkunde von Südosteuropa, 2 stündig, Mo. 16–18 *Fochler-Hauke*
1864. Zur Länderkunde der Alpen (Kulturgeographie), 2 stündig, Mo. 10–12 *Schaefer*
1865. Landschaften und Lebensräume der nordamerikanischen Kordilleren, 2 stündig, Di. Do. 8–9 *Wilhelm*

18. Meteorologie:

1866. Meteorologie II, 2 stündig, Di. 15–17, Forstliche Forschungsanstalt *Möller*
1867. Physik der Mesosphäre, 1 stündig, nach bes. Vereinbarung, Forstliche Forschungsanstalt *Möller*
1868. Meteorologisches Kolloquium (gemeinsam mit den Dozenten der Meteorologie), Di. 17.30 nach besonderem Plan, Forstliche Forschungsanstalt (u.) *Möller, Hollmann*
1869. Thermostatik der Atmosphäre, 2 stündig, nach Vereinbarung, Forstliche Forschungsanstalt *Hollmann*
1870. Grundlagen der numerischen Wettervorhersage, 2 stündig, nach Vereinbarung, Forstliche Forschungsanstalt *Hollmann*
1871. Seminar: Spezielle Probleme der dynamischen Meteorologie, abwechselnd mit dem Meteorologischen Kolloquium, nach besonderem Plan, 2 stündig, Di. 17.30, Forstliche Forschungsanstalt *Hollmann*
1872. Meteorologie des Gewitters, 2 stündig, Mo. 17–19, Forstliche Forschungsanstalt *Müller*
1873. Natürliche und künstliche Radioaktivität (unter besonderer Berücksichtigung der Atmosphäre), 2 stündig, Mo. 9–11, kl. Physikal. Hörsaal *Stierstadt*
1874. Mikrometeorologie, 2 stündig, Di. 11–13, Forstliche Forschungsanstalt *Hofmann*
1875. Meteorologisches Instrumentenpraktikum, 3 stündig, Mi. 14–17, Meteorologisches Institut *Hofmann*
1876. Forstliche Meteorologie und Klimatologie, 1 stündig, nach Vereinbarung, Forstliche Forschungsanstalt *Baumgartner*
1877. Anleitung zu wissenschaftlichen Arbeiten, ganztägig *Möller, Hollmann, Müller, Hofmann*

19. Geschichte der Naturwissenschaften:

1878. Geschichtliche Entwicklung mathematischer Grundbegriffe (Zahl und Grenzwert), 2 stündig, Di. 16-13 *Gericke*
1879. Übungen dazu, 1 stündig, Do. 16-17 *Gericke*
1880. Seminar: Naturwissenschaft im Mittelalter, 2 stündig (Zeit nach Vereinbarung) *Gericke*
1881. Anleitung zu wissenschaftlichen Arbeiten, halbtägig *Gericke, Vogel*
1882. Colloquium über neue Literatur zur Geschichte der exakten Wissenschaften, Fr. 18-20, 14 tägig (gemeinsam mit den Professoren Fleckenstein und Klemm, Techn. Hochschule) *Vogel, Gericke*

Kurzschrift

Kurzschrift für Anfänger, 1 stündig, Mi. 8-9
Einführung in die Eilschrift mit Diktatübungen,
1 stündig, Mi. 9-10

Hager

Sprechstunde: Nach den Übungen.
Wohnung: München 9, Mariahilfplatz 12/IV

Leibesübungen

I. Vorlesungen und Übungen des Hochschulinstituts für Leibesübungen:

1. Übungen und Wettkämpfe in allen Sportarten für Studierende aller Fakultäten (Anfänger und Fortgeschrittene). Übungszeiten und -stätten zu ersehen aus dem Programm-Heft „Hochschulsport“ des Sommersemesters *Michalke*
2. Ausbildung zum Sportarzt:
 - a) Praktikum: Einführung in die wichtigsten Sportarten. Einschreibung in den Sprechstunden des Hochschulinstituts *Michalke*
 - b) Sportmedizin I (u. S.), 1 stündig, Mi. 12–13, Chirurgische Klinik, Nußbaumstraße 20 *Pöschl u. Karnbaum (Med. Fak.)*
 - c) Sportmassage (u. S.), 1 stündig, Do. 16–17, Chirurgische Klinik, Nachbehandlungsabt. *Pöschl*
3. Sportmedizinisches Praktikum:
Nach Plan. Anmeldungen in der Sprechstunde des Instituts *Michalke*

II. Bayerische Sportakademie:

1. a) Praktische und theoretische Ausbildung für Studierende des Faches Leibeserziehung im Lehramt an höheren Schulen (Grundausbildung) *Otto Vogt*
- b) Grundzüge der Anatomie II, 2 stündig *Dziallas*
Grundzüge der Physiologie II, 2 stündig
Dienstag 14–16, Physiolog. Institut,
Pettenkoferstraße 12 *Ulbrecht*
Geschichte der Leibesübungen (Neuzeit),
2 stündig *Otto Vogt*

Unterrichtslehre, 2 stündig	
Studenten	<i>Rosenbauer</i>
Studentinnen	<i>Winter,</i> <i>Krombholz</i>
Übungsstättenbau, 1 stündig	<i>Ortner</i>
Erste Hilfe, 1 stündig	<i>Kochner</i>
Grundzüge der Orthopädie, 2 stündig	<i>Kochner</i>
Regelkunde, 1 stündig	<i>Straub</i>
2. a) Praktische und theoretische Ausbildung für Studierende des Faches Leibeserziehung im Lehramt an höheren Schulen (Weiterbildung 4. Semester)	<i>Otto Vogt</i>
b) Medizinisch-biologische Grundlagen der Leibesübungen (Seminar I), 2 stündig	<i>Kochner</i>
Lehrarbeit mit praktischen Übungen, 1 stündig	
Studenten	<i>Rosenbauer</i>
Studentinnen	<i>Krombholz</i>
Rettungsschwimmen (Lehrscheinausbildung), 2 stündig	<i>Rosenbauer</i>
3. a) Praktische und theoretische Ausbildung für Studierende des Faches Leibeserziehung im Lehramt an höheren Schulen (Weiterbildung 6. Semester)	<i>Otto Vogt</i>
b) Medizinisch-biologische Grundlagen der Leibesübungen (Seminar II), 2 stündig	<i>Kochner</i>
Lehrarbeit mit praktischen Übungen, 1 stündig	
Studenten	<i>Rosenbauer</i>
Studentinnen	<i>Krombholz</i>

Prüfungsämter und Prüfungsausschüsse

- 1. Landesjustizprüfungsamt beim Bayerischen Staatsministerium der Justiz, Prüfungskommission für die erste juristische Staatsprüfung.**
München 35 (Justizpalast, Zimmer Nr. 357/III), F. 55 97 / 5 90
Vorsitzender: Dr. Karl Gelbert, Ministerialrat
Stellvertretende Vorsitzende:
Dr. Sigmund Elsaßer, Oberlandesgerichtspräsident, München
Dr. Adam Deinlein, Regierungspräsident von Oberbayern, München
- 2. Prüfungsausschuß für Diplomvolkswirte**
Mahr Werner, Dr., o. Professor, Vorsitzender
Jecht Horst, Dr., o. Professor, stellvertr. Vorsitzender
Prüfungskanzlei:
- 3. Prüfungsausschuß für Diplomkaufleute und Diplomhandelslehrer**
Hintner Otto, Dr., o. Professor, Vorsitzender
Heinen Edmund, Dr., o. Professor, stellvertr. Vorsitzender
Prüfungskanzlei: Seminargebäude, Zimmer 01
- 4. Forstlicher Prüfungsausschuß (Amalienstraße 52/I)**
Backmund Fritz, Dr., o. Professor, Vorsitzender
- 5. Ausschuß für die ärztliche Vorprüfung (Univ.-Gebäude Zi. 114)**
Wagner Richard, Dr., o. Professor, Vorsitzender
Bachmann Rudolf, Dr., o. Professor, stellvertr. Vorsitzender
- 6. Ausschuß für die ärztliche Prüfung (Universitätsgebäude Zi. 114)**
Forst August Wilhelm, Dr., o. Professor, Vorsitzender
Weber Gerhard, Dr., o. Professor, stellvertr. Vorsitzender
- 7. Ausschuß für die zahnärztl. Vorprüfung (Univ.-Gebäude Zi. 114)**
Wagner Richard, Dr., o. Professor, Vorsitzender
Bachmann Rudolf, Dr., o. Professor, stellvertr. Vorsitzender
- 8. Ausschuß für die zahnärztliche Prüfung (Univ.-Gebäude Zi. 114)**
Forst August Wilhelm, Dr., o. Professor, Vorsitzender
Weber Gerhard, Dr., o. Professor, stellvertr. Vorsitzender
- 9. Ausschuß für die tierärztl. Vorprüfung (Univ.-Gebäude Zi. 114)**
Grau Hugo, Dr., o. Professor, Vorsitzender
Liebmann Hans, Dr., o. Professor, stellvertr. Vorsitzender

10. **Ausschuß für die tierärztliche Prüfung** (Univ.-Gebäude Zi. 114)
Westhues Melchior, Dr., o. Professor, Vorsitzender
Sedlmeier Hans, Dr., o. Professor, stellvertr. Vorsitzender
11. **Ausschuß für die Diplom-Psychologen-Prüfung** (Vor- u. Hauptprüfung) (Universitätsgebäude, Zimmer 5/Z)
Lersch Philipp, Dr., o. Professor, Vorsitzender
12. **Ausschuß für die Diplom-Chemiker-Prüfung** (Vor- und Hauptprüfung) (Universitätsgebäude, Zimmer 152)
Huisgen Rolf, Dr., o. Professor, Vorsitzender
13. **Ausschuß für die pharmazeutische Prüfung** (Univ.-Gebäude Zi. 5/Z)
Bamann Eugen, Dr., o. Professor, Vorsitzender
Hörhammer Ludwig, Dr., o. Professor, stellv. Vorsitzender
14. **Ausschuß für die Prüfung der Lebensmittelchemiker** (Vor- und Hauptprüfung) (Bayer. Staatsministerium des Innern, Odeonsplatz 3, F. 22 85 11)
Knieß Wilhelm, Ministerialrat, Vorsitzender
Bamann Eugen, Dr., o. Professor
Feigel Karl, Oberregierungsrat } stellvertr. Vorsitzende
15. **Prüfungsausschuß für die Diplom-Geologen-Prüfung** (Vor- und Hauptprüfung) (Universitätsgebäude, Zimmer 152)
Dehm Richard, Dr., o. Professor, Vorsitzender
Maucher Albert, Dr., o. Professor, stellvertr. Vorsitzender
16. **Prüfungsausschuß für die Diplom-Physiker-Prüfung** (Vor- und Hauptprüfung) (Universitätsgebäude, Zimmer 152)
Bopp Fritz, Dr., o. Professor, Vorsitzender
17. **Prüfungsausschuß für die Diplom-Mathematiker-Prüfung** (Vor- und Hauptprüfung) (Universitätsgebäude, Zimmer 152)
Richter Hans, Dr., o. Professor, Vorsitzender
18. **Prüfungsausschuß für die Diplom-Geophysiker-Prüfung** (Vor- und Hauptprüfung) (Universitätsgebäude, Zimmer 152)
Angenheister Gustav, Dr., o. Professor, Vorsitzender
19. **Prüfungsausschuß für die Diplom-Meteorologen-Prüfung** (Vor- und Hauptprüfung) (Universitätsgebäude, Zimmer 152)
Möller Fritz, Dr., o. Professor, Vorsitzender

Zusammenfassende Übersicht der Studierenden im Winter-Halbjahr 1963/64

I. Übersicht über die Zahl der Studierenden im Winter-Halbjahr 1963/64

Fakultät	1	2	3
	Deutsche	Ausländer	Im Ganzen (1 und 2)
Theologische Fakultät	507	55	562
Juristische Fakultät	2761	54	2815
Staatswirtschaftliche Fakultät			
davon Volkswirtschaft	1143	99	1242
" Betriebswirtschaft	2455	120	2575
" Forstwissenschaft	140	11	151
Medizinische Fakultät			
davon Medizin	2596	297	2893
" Zahnmedizin	458	166	624
Tierärztliche Fakultät	476	47	523
Philosophische Fakultät	5566	467	6033
Naturwissenschaftliche Fakultät			
davon Naturwissenschaft	2770	215	2995
" Pharmazie	456	4	460
Insgesamt	19328	1535	20863
Dazu kommen noch:			
Gasthörer			472
Gasthörerinnen			111
Studenten anderer Münchener Hochschulen, die an der Universität Vorlesungen belegt haben			203
			} 786
			Insgesamt 21649

Unter den 20863 Studierenden sind 6205 Frauen und zwar in der

Fakultät	1	2	3
	Deutsche	Ausländer	Im Ganzen (1 und 2)
theologischen Fakultät	20	5	25
juristischen Fakultät	368	7	375
staatswirtschaftlichen Fakultät			
davon Volkswirtschaft	277	4	281
" Betriebswirtschaft, Forstwirtschaft	383	6	389
medizinischen Fakultät			
davon Medizin	943	64	1007
" Zahnmedizin	150	28	178
tierärztlichen Fakultät	98	3	101
philosophischen Fakultät	2731	195	2926
naturwissenschaftlichen Fakultät			
davon Naturwissenschaft	621	19	640
" Pharmazie	283	—	283
Insgesamt	5874	331	6205

Unter den Studierenden stehen im ersten Halbjahr 2769 und zwar in der

Fakultät	1	2	3
	Deutsche	Ausländer	Im Ganzen (1 und 2)
theologischen Fakultät	24	5	29
juristischen Fakultät	394	7	401
staatswirtschaftlichen Fakultät			
davon Volkswirtschaft	169	3	172
„ Betriebswirtschaft	297	10	307
„ Forstwissenschaft	3	1	4
medizinischen Fakultät			
davon Medizin	187	18	205
„ Zahnmedizin	95	63	158
tierärztlichen Fakultät	45	2	47
philosophischen Fakultät	828	100	928
naturwissenschaftlichen Fakultät			
davon Naturwissenschaft	416	19	435
„ Pharmazie	82	1	83
Insgesamt	2540	229	2769

II. Übersichtliche Darstellung des Ab- und Zuges (Ohne Hörer)

Vortrag	1	2	3
	Deutsche	Ausländer	Im Ganzen (1 und 2)
Bei Abschluß des amtlichen Verzeichnisses waren im letzten Halbjahr aufgenommen:	18166	1490	19686
Davon sind abgegangen	3600	424	4024
Es sind demnach geblieben	14596	1066	15662
Für das laufende Halbjahr sind hinzugekommen:	4732	469	5201
So daß in diesem Halbjahr eingeschrieben sind .	19328	1535	20863

III. Ausscheidung nach der Staatsangehörigkeit.

Staats- angehörigkeit	Fakultät											Im Ganzen
	Theologische	Juristische	Staatswirtsch.			Medizin	Zahnmedizin	Tiermedizin	Philosophische	Natur- wissenschaftliche	Pharmazie	
			Volks- wirtschaft	Betriebs- wirtschaft	Forst- wissenschaft							
A. Deutsche:												
Zahl A:	507	2761	1143	2455	140	2596	458	476	5566	2770	456	19328
B. Ausländer:												
I. Europa												
Belgien	—	—	—	—	—	1	—	—	—	—	—	1
Bulgarien	—	—	—	1	—	1	—	—	—	1	—	3
Dänemark	—	—	—	—	—	—	—	—	1	—	—	1
Finnland	—	—	1	—	—	4	4	—	5	—	—	14
Frankreich	1	—	2	3	—	—	—	1	9	1	—	17
Griechenland	8	7	20	22	—	50	28	23	39	61	—	258
Großbritannien	—	—	1	—	—	1	—	2	12	4	—	20
Irland	—	—	—	—	—	—	—	—	2	—	—	2
Island	—	—	—	—	—	—	1	—	—	—	—	1
Italien	2	1	1	3	—	5	1	—	17	10	—	40
Jugoslawien	1	1	4	3	—	2	3	—	12	1	—	27
Lettland	—	—	—	—	—	—	—	—	2	2	—	4
Luxemburg	—	—	—	—	—	—	—	—	1	1	—	2
Niederlande	4	—	—	2	—	2	—	—	4	2	—	14
Norwegen	—	—	—	—	1	23	100	1	2	—	—	127
Osterreich	2	9	12	23	4	16	2	8	32	17	1	126
Portugal	—	—	—	1	—	—	—	—	2	2	—	5
Schweden	—	1	1	—	—	2	7	—	—	—	—	11
Schweiz	15	3	1	1	—	1	—	—	12	1	—	34
Spanien	5	1	5	1	—	—	—	—	14	—	—	26
Ungarn	—	1	2	5	—	10	—	—	5	1	—	24
Zahl I:	33	24	50	65	5	118	146	35	171	104	1	757

Staats- angehörigkeit	Fakultät										Im Gesamten	
	Theologische	Juristische	Staatswirtsch.			Medizin	Zahnmedizin	Tiermedizin	Philosophische	Natur- wissenschaftliche		Pharmazie
			Volks- wirtschaft	Betriebs- wirtschaft	Forst- wissenschaft							
II. Außereuro- päische Länder:												
Afghanistan	—	—	—	—	—	1	—	—	1	2	—	4
Ägypten	—	—	2	1	—	6	—	1	8	3	—	21
Argentinien	—	—	1	—	—	1	1	3	4	—	—	10
Australien	1	—	—	—	—	—	—	—	3	—	—	4
Bolivien	1	—	1	2	—	—	1	—	—	1	—	6
Brasilien	2	1	1	1	—	—	—	—	3	4	—	12
Chile	—	—	—	—	—	—	—	—	5	—	—	5
China	1	2	3	3	—	1	—	—	—	2	—	12
Costa Rica	—	—	—	—	—	—	—	—	1	—	—	1
Dahomey	—	—	—	—	—	—	—	—	1	—	—	1
El Salvador	—	—	1	—	—	—	—	—	—	—	—	1
Ghana	—	—	1	1	—	5	1	—	3	—	—	11
Haiti	—	—	1	—	—	1	—	—	—	—	—	2
Honduras	—	—	—	—	—	—	—	—	1	—	—	1
Hong Kong	—	—	—	1	—	1	—	—	—	—	—	2
Indien	—	—	1	2	—	4	—	—	7	10	—	24
Indonesien	—	—	1	—	—	1	—	1	8	3	—	14
Irak	—	—	3	1	—	10	—	—	4	4	—	22
Iran	—	2	5	2	1	59	7	2	10	17	—	105
Israel	—	—	1	—	—	7	—	2	3	3	—	16
Japan	1	—	1	1	—	1	—	—	11	2	—	17
Jordanien	—	—	1	—	—	16	—	—	3	1	—	22
Kamerun	—	—	—	1	—	1	—	—	—	—	—	2
Kanada	2	—	—	—	—	1	—	—	6	1	—	10
Kenia	—	—	—	—	—	—	—	—	1	—	—	1
Kolumbien	—	—	—	—	—	1	—	—	2	—	—	3
Korea	2	2	3	4	—	3	—	—	15	5	—	34
Kuba	—	—	—	—	—	—	—	—	6	—	—	6
Libanon	—	—	—	2	—	3	1	—	3	—	—	9
Liberia	—	—	—	—	—	2	—	—	—	—	—	2
Libyen	—	—	—	—	—	—	—	—	1	1	—	2
Marokko	—	—	—	—	—	—	—	—	—	1	—	1
Mexiko	—	1	—	1	—	1	—	—	—	2	—	5
Neuseeland	—	—	—	—	—	—	—	—	3	—	—	3
Nigeria	—	—	3	4	—	5	—	—	—	2	—	14
Pakistan	—	—	—	—	1	1	—	—	2	3	—	7
Übertrag:	10	8	30	28	2	132	11	9	115	67	—	412

Staats- angehörigkeit	Fakultät										Im Gesamten	
	Theologische	Juristische	Staatswirtsch.			Medizin	Zahnmedizin	Tiermedizin	Philosophische	Natur- wissenschaftliche		Pharmazie
			Volks- wirtschaft	Betriebs- wirtschaft	Forst- wissenschaft							
Übertrag:	10	8	30	28	2	132	11	9	115	67	—	412
Palästina	—	—	—	—	—	—	—	—	—	1	—	1
Peru	—	—	—	1	—	4	—	—	—	1	—	6
Philippinen	—	—	—	—	—	—	—	—	—	—	1	1
Südafrika	—	—	2	—	—	—	—	—	—	1	—	3
Sudan	—	—	2	—	—	—	—	—	1	—	1	4
Süd Rhodesien	—	—	—	—	—	—	—	—	1	—	—	1
Syrien	—	—	2	2	—	12	1	—	5	2	—	24
Tanganyika	—	—	—	1	—	1	—	—	1	1	—	4
Thailand	—	—	—	—	—	—	—	—	3	—	—	3
Tunis	—	—	—	—	—	1	—	—	—	2	—	3
Türkei	—	4	2	14	2	2	6	—	6	6	1	43
Uganda	—	—	—	—	—	1	—	—	—	—	—	1
Uruguay	—	—	1	1	—	—	—	—	—	—	—	2
Venezuela	—	—	1	—	—	—	—	—	1	1	—	3
Vereinigte Staaten von Nordamerika	7	3	2	2	1	10	—	2	144	32	—	203
Vietnam	—	—	1	—	—	—	—	—	1	—	—	2
Zypern	—	—	—	—	—	3	—	—	2	—	—	5
Zahl II:	17	15	43	49	5	166	18	11	281	104	3	722
III. Staatenlos	—	5	6	6	1	13	2	1	15	7	1	58
Zahl II u. III:	17	20	49	55	6	179	20	12	296	111	3	778
Zahl I:	38	24	50	65	5	118	146	35	171	104	1	757
Zahl B:	55	44	99	120	11	297	166	47	467	215	4	1535
Zahl A:	507	2761	1143	2455	140	2596	458	476	5566	2770	456	19328
C. Gesamtzahl: Zahl A, B:	562	2805	1242	2575	151	2893	624	523	6033	2985	460	20863

Abgeschlossen am 20. Dezember 1963

Personenstand für das Vorlesungsverzeichnis

im Sommersemester 1964

	Seite		Seite
Dr. Abel Bernhart	123	Dr. Baedeker Wolfgang	114
Dr. Abelein Richard	65	Dr. Baehr Rudolf	15, 77, 247, 248
Dr. Acht Peter	71, 130, 220	Dr. Baethgen Friedrich	73
Dr. Adamczyk Alexander	81, 255, 256	Dr. Baier Walther	11, 15, 26, 64, 128, 212
Dr. Adelberger Otto	107	Dr. Bakels Frederik	67, 126, 208
Dr. Albert v. Hans-Henning	114	Dr. Baldauf Heinrich	117
Albrecht S. K. H., Herzog von Bayern	10	Baldauf Lucia	80, 257
Dr. Albrecht Rüdiger	118	Dr. Baldauf Magdalena	119
Altman Ulrich	134	Dr. Balke Siegfried	92, 265
Dr. Altmeyer Bernd	114	Dr. Bamann Eugen	88, 138, 270, 289
Dr. Altner Helmut	141	Dr. Bandmann Hans-Jürgen	15, 59, 123, 199
Dr. Amberger Eberhard	97, 136, 265	Dr. Bangert Karl-Fr.	137
Dr. Ammende Peter	122	Dr. Bannwarth Alfred	50, 190
Dr. Anderson Oskar	40, 166	Dr. Barbarino Otto	41, 144, 160
Dr. Angenheister Gustav	90, 140, 276, 289	Dr. Barthelmeß Alfred	94, 278, 279
Angermeier Hans	17	Bartels Gerhard	107
Dr. Angswurm Heinz	124	Dr. Bartsch Elmar	101
Dr. Anton Günther	50	Dr. Basler Otto	70
Dr. Anwander Anton	73	Dr. Bauer Heinrich	65, 126, 208
Dr. Apelt Willibald	32	Dr. Bauer Hermann	135
Dr. Arnhold Friedrich	59, 192, 194	Dr. Bauer Hermann	81, 131, 225
Dr. Arps Ludwig	40, 160	Dr. Bauer Jakob	50, 180, 183
Dr. Ascher Felix	47, 125, 204	Dr. Bauer Otmar	51, 196
Dr. Aschoff Jürgen	50, 146, 175	Dr. Bauernfeind Adolf	111
Dr. Asselmeyer Friedrich	25	Dr. Baumann Hermann	69, 130, 222
Dr. Aßfalg Julius	78, 230, 231, 232	Dr. Baumer Ludwig	57, 191
Dr. Assmann Ernst	37, 109, 169, 170	Dr. Baumgärtel Helmut	137
Dr. Ast Ingeborg	119	Dr. Baumgärtel Traugott	48
Dr. Athanasiou Demetre J.	57, 186	Dr. Baumgartner Albert	41, 108, 168, 284
Dr. Attenberger Josef	40, 169	Dr. Baur Friedrich	10
Dr. Auer Hermann	93, 261	Dr. Baur Hanns	49
v. Aufseß Hertha	109	Dr. Bausch Hans	81, 227
Dr. Augustaitis Daine	134	Dr. Bayer Karl	81, 235
Aumann Georg	17	Dr. Bayerle Hans	110
Dr. Autrum Hansjochem	89, 141, 279, 280	Bechert Johannes	131
Dr. Avenhaus Heinrich	114	Dr. Beck Hans-Georg	72, 132, 220, 236
Dr. Babinger Franz	16, 68, 232	Dr. Beck Heinrich	81, 133, 241
Dr. Bachmann Erich	76	Beck Irene	101
Bachmann Heinrich	81, 234	Beckenbauer Alfons	81, 234
Dr. Bachmann Rudolf	11, 12, 46, 110, 173, 288	Dr. Becker Carl	71, 132, 234
Dr. Backmund Fritz	11, 12, 38, 107, 109, 168, 169, 170, 288	Dr. Becker Hans-Martin	117
Dr. Backmund Herbert	123	Dr. v. Beckerath Jürgen	79, 131, 219, 230
		Dr. Beckmann Liesel	38, 107, 164, 165
		Dr. Beer Rüdiger	58, 116, 192, 194
		Dr. Begemann Herbert	52, 183

	Seite
Dr. Behling Lottlisa	77, 146, 224
Dr. Behringer Hans	94, 137, 267
Dr. Beier Friedrich Karl	103
Benning Dieter	106
Dr. Berber Friedrich	15, 33, 103, 153, 157
Dr. Berchthold Max	128
Dr. Berg Herbert	26
Dr. Berger Alfred	124
Dr. Bergius Rudolf	72, 129, 215, 216
Dr. Bergstermann Heinrich	52, 181, 183
Dr. v. Berlin Susanne	57, 120, 188
Dr. Bernbeck Rupprecht	51, 193
Dr. Bernhard Joachim	120
Dr. Bernhart Albrecht	109
Dr. Bernhart Joseph	73
Bernhauer Horst	138
Dr. Bertho Alfred	92, 137, 267
Dr. Betz Otto	101
Dr. Betz Werner	71, 132, 237, 238
Beutel Rolf	138
Dr. Bibelriether Hans	108
Dr. Bibrack Brigitta	127
Dr. Bickenbach Werner	45, 119, 195
Dr. Bieber Helmut	123
Dr. Bielefeld Erwin	77, 223
Dr. Biekert Ernst	96
Dr. Biermann Gerd	62, 121, 189
Dr. Biermann Ludwig	92, 259, 264
Dr. Biller Erwin	135
Dr. Binswanger Ludwig	116
Dr. Birnbaum Immanuel	81, 226
Dr. Bischoff Bernhard	70, 132, 220, 235, 236
Bissinger Manfred	81, 233, 234, 235
Bjellanaes A.	81
Dr. Blaschke Heinz	137
Bleeker Bernhard	10
Dr. Bleymüller Josef	106
Dr. Blinzinger Karlheinz	112
Dr. Block Joachim H.	96
Dr. Blömer Hans	58, 182, 186
Blomeyer Jürgen	103
Dr. Bock Hans	15, 136
Dr. Bockelmann Paul	33, 102, 103, 153, 154, 156, 157, 190
Dr. Bockholdt Rudolf	81, 226
Dr. Bodechtel Gustav	45, 114, 180
Dr. Bodechtel Johann	98, 275
Dr. Böck August	141
Dr. Böhm Friedrich	92
Dr. Boehm Laetitia	14, 77, 146, 220, 247
Dr. Böhme Otto	10
Böhner Georg	109

	Seite
Dr. Böhringer Eberhard	135
Dr. Dr. Boehringer Ernst	10
Dr. Bönsch Erhard	124
Dr. Börner Dietrich	107
Dr. Börner Hans	120
Dr. Boessneck Joachim	66, 126, 128, 207, 212
Dr. Boette Gerhard	61, 122, 197, 198, 201, 205
Bohlmeier Christa	22
Dr. Bohmert Heinrich	117
Dr. Bohn Friedrich-Karl	128
Bohus Julius	22
Dr. Bojko-Blochyn Jurij	75, 255
Dr. Bolle Hans-Jürgen	142
Dr. Bonfig Peter	117
Bonheim Helmut	74, 242, 243
Dr. Bopp Fritz	89, 136, 261, 263, 264, 289
Dr. Borchardt Hans Heinrich	69, 239
Dr. Borchers Arnulf	117
Dr. Borchers Hans	60, 114, 181, 186, 204
Dr. Borelli Siegfried	55, 123, 198
Dr. Borst Hans Gg.	66, 161, 191, 195
Dr. Bosch Hans	139
Dr. Bosl Karl	12, 70, 130, 146, 220
Dr. Boss Helga	117
Dr. Bosse Klaus	15, 123
Dr. Bott Kaspar	137
Dr. Bottermann Peter	114
Dr. Bourke John	80, 242, 243, 244, 245
Dr. Brachmann Franz	55, 124, 205
Dr. Bragard Karl	48
Dr. Brakemann Otto	49
Dr. v. Brand Vera	116
Brandt Wolfgang	138
Dr. Braun Hans	56, 185
Dr. Braun Hanns	72, 146, 226, 240
Dr. Braun Margaretha	80, 242, 243, 244, 245, 246
Dr. v. Braunbehrens Hans	46, 111, 115, 199, 200
Dr. Brauner Leo	88, 141, 277, 278, 279
Dr. Braunitzer Gerhard	98, 175, 268
Dr. Brechter Suso	31, 101, 150
Dr. v. Bredow Christoph	110
Dr. Breinl Helmar	117
Dr. Breitner Josef	54, 196
Dr. Brendel Walter	59, 116, 192, 194
Dr. Breuer Dieter	128
Dr. Briegleb Klaus	15
Dr. Britzlelmayr Wilhelm	71, 214
Dr. Brogsitter Karl Otto	81, 133, 237

	Seite		Seite
Dr. Bronner Hans	46	Dr. Dambacher Maximilian	114
Dr. Brückner Walter	118	Dr. Dambeck Franz	31, 146, 150
Dr. Brüggemann Johannes	64, 126, 207, 208	Dr. Dane Elisabeth	93, 137, 267
Brüll Christa	132	Dr. Dannenberg Heinz	94, 174, 175, 268
Dr. Brunhölzl Franz	78, 132	Dr. Daume Erhard	119
Brunner Georg	22	Davis John F.	80, 243, 245, 246
Dr. Brunner Henry	136	Dr. Decker-Forlani Ingrid	121
Dr. Bubnoff Manfred	113	Dr. Decker Kurt	52, 123, 188, 191, 193
Dr. Buchborn Eberhard	58, 113, 181, 182	Dr. Degenhart Max	35, 156
Dr. Buchegger Otto	126	Dr. Dehm Richard	13, 89, 140, 277, 289
Dr. Buchert Hagen	122	Dr. v. Dehn Magdalena	94, 280
Dr. Buchler Johann	136	Deinhardt Ekehard	128
Dr. Buchner Hans	94, 280	Dr. Deinlein Adam	288
Buchner Herbert	103	Dr. Dellmann Horst-Dieter	66
Dr. Buchner Paul	88	Dr. Dempf Alois	68, 143, 213
Dr. Bücher Theodor	46, 110, 174, 175	Dr. Dempwolf-Lüdemann Käthe	121
Dr. Bühler Ottmar	35, 157	Dengler Bernd	139
Dr. Bühler Winfried	79, 233	Dr. Dennler Edgar	67, 210
Dr. Bühlmeyer Konrad	120	Dr. Denz Adolf	131
Dr. Büngeler Walter	44, 110, 177	Dr. Denzler Georg	100
Dr. Bürger Karl	98, 265	Dr. Dettloff Werner Rainer	30, 102, 151
Dr. Buhl Herbert	114	Dr. Deubzer Wolfgang	117
Dr. Bukatsch Franz	93, 278, 279	Dr. Devens Klaus	121
Dr. Bunde Erich	63, 115, 201	Dr. Dickel Gerhard	93, 138, 269
Dr. Burgdörfer Friedrich	38	Dr. Diederichsen Uwe	103
Dr. Burger Hans	58, 196	Dr. Diehl Friedrich	49, 183
Dr. Burkhardt Dietrich	95, 141, 280	Dr. Diepolder Hans	73
Dr. Burkhardt Ludwig	50, 177	Dr. Diernberger Rolf	125
Dr. Burkhardt Rolf	113	Dr. Dieterich Victor	36
Dr. Busse Friedrich	136	Dr. Dieterle Peter	114
Dr. Busse Rudolf	35, 155	Dr. Dietrich Heinz	53, 123, 158, 190
Dr. Butenandt Adolf	44, 91, 175, 268	Dr. Dietrich Konrad	59, 118, 189, 193, 194
Dr. Butenandt Otfried	120	Dr. Dietz Rolf	32, 102, 154, 155, 157, 167
Buth Wolfgang	107	Dr. Dimpfmeier Rudolf	109
Dr. Camaj Martin	81, 228	Dr. Dingler Emmi Christa	56, 110, 173, 174
Canaris Claus Wilh.	103	Dr. v. Diringshofen Heinz	63, 176
Caprano Eugen	41, 164	Dirnagl Karl	63, 111, 147, 179, 201
Dr. Carstens Dorothee	77, 248, 253	Dr. Dirr Karl	50
Carter Albert Howard	75, 223, 247	Dirscherl Richard	139
Dr. Chrometzka Monika	117	Dittmann Renate	22
Dr. Chronz Anneliese	125	Dr. Dittmar Friedrich	120
Dr. Clemen Wolfgang	69, 133, 242, 243	Dr. Dobbeltstein Hendrik	114
Dr. Conrad-Martius Hedwig	73	Dr. Dölger Franz	16, 68
Dr. Cornelius Friedrich	81, 219	Dr. Doenicke Alfred	118
Dr. Courtois Horst	109	Dr. Döring Gerhard	53, 119, 196
Dr. Creutzfeldt Otto	62, 112, 191	Dr. Döring-Glietenberg Ilse	25
Czempiel Heinz	115	Dr. Dörschel Alfons	38, 107, 166, 167
Dr. Dachs Hans	97, 274	Dr. Dohrn Peter	115
Dr. Dahme Erwin	66, 209	Dr. Dombart Theodor	75
Dalfen Joachim	81, 132, 232		

	Seite		Seite
Dr. Dontenwill Walter	53, 110, 177	Enzensberger Hermann	26
Dr. Drepper Kraft	66, 208	Dr. Eppelsheim Jürgen	131
Dr. Drexel Heinrich	111	Dr. Eppelsheimer Rudolf	82, 239
Dr. Droese Werner	52, 120, 188	Dr. Eppler Wilhelm Friedrich	92, 274
Dubar Monique	81, 249, 250	Dr. Erhard Ludwig	39
Dr. Dubber Hans-Jürgen	108	Dr. Ernst Fritz	39, 109, 168
Dubin Robert	43, 158	Dr. Ernst Helmuth	116
Dr. Dülk Franz	81, 227	Dr. Ernst Karl	128
Dr. Düll Rudolf	34	Ernst Wolfgang	227
Dr. Düring Walter	12, 30, 101, 152	Dr. Erpenbeck Raymund	117
Dr. Dürr Gertrud	128	Dr. Esch Harald	111
Dürr Hans Peter	97, 263, 264	Esch Wilhelm	10
Dr. Dürrwaechter Ludwig	65	Dr. Eyer Hermann	45, 111, 178, 179
Dr. Dziallas Paul	53, 110, 173, 174, 286	Dr. Eymer Heinrich	44
		Dr. Eymer Karl Peter	55, 114, 181, 184
Dr. Eberl Josef	112	Dr. Fabricius Ludwig	36
Dr. Ebert Josef Roman	114	Dr. Färber Hans	82, 233
Dr. Eckardt André	81, 229	Dr. Faessler Alfred	90, 135, 260, 261, 262
Dr. Eckell Albrecht	137	Fahlbusch Volker	141
Dr. Ecker Roman	31, 100, 149	Dr. Faltner Max	82, 234
Dr. Edel Heinz-Horst	113	Dr. Fateh Moghadam Karla	117
Dr. Eder Max	55, 110, 177, 178	Dr. Fecher Hans	104
Dr. Eder Rudolf	117	Dr. Fechner Frank	125
Edsperger Max	82, 233	Dr. Fehn Hans	92, 283
Dr. Edzard Dietz Otto	72, 131, 231	Dr. Feifel Gernot	118
Dr. Egenter Richard	29, 101, 151	Feigel Karl	289
Dr. Egermann Franz	69, 132, 233	Dr. Felix Wolfgang	58, 111, 179
Dr. Egger Hermann	138	Dr. Fellenzer Helmut	135
Eggert Jürgen	28	Dr. Fels Eberhard	38, 106, 166
Eguigaray Bohigas Francisco	80, 252	Fenster Erwin	132
Dr. Ehard Hans	10	Dr. Ferid Murad	15, 33, 103, 153, 154, 155, 157
Dr. Ehrenreich A.	25	Dr. Fessler Ansgar	124
Dr. Ehrhart Hans	63, 113, 182, 184	Dr. Fetzer Hans	48, 200
Eibl-Eibesfeld Irenäus	97, 281	Dr. Fichtner Gertraud	123
Dr. Eichelsdörfer Dieter	140	Dr. Fick Eugen	98
Dr. Eichhoff Dorothee	123	Dr. Fick Klaus	114
Dr. Eigler Jochen	113	Dr. Fick Wilhelm	49, 193
Dr. Eisenburg Josef	113	Ficker Martin	135
Dr. Eisenmann Rudolf	117	Dr. Fikentscher Heinz	120
Dr. Ekert Friedrich	57, 200, 201	Dr. Fikentscher Richard	46, 119, 196
Elling Wolfram	108	Dr. Fingerle Anton	82, 235
Dr. Elsässer Almuth	119	Finsterer Alois	108
Dr. Elsässer Sigmund	288	Finsterhölzl Johann	101
Emberger Siegfried	108	Dr. Finsterwalder Rupert	119
Dr. Endres Horst	98, 267	Dr. Firsching Karl	34, 156, 157
Dr. Engelhardt Wolfgang	98, 281	Dr. Fischer Ernst Otto	90, 136, 265
Dr. Engisch Karl	13, 32, 103, 153, 154, 156	Dr. Fischer Georg	91, 140, 275, 276
		Dr. Fischer Guido	25, 38, 107, 163, 165
Dr. Engl Lieselotte	41, 80, 168, 252	Dr. Fischer Hermann	78, 242, 243, 244
Dr. Englert Ludwig	75, 217	Dr. Fischer Hugo	76, 215
Dr. Engelschalk Wilhelm	119		
Dr. Enzenbach Robert	62, 116, 194, 195		
Dr. Enzensberger Christian	82, 133, 243		

	Seite
Dr. Fischer Klaus	142
Dr. Fleischmann Rose-Marie	82, 134, 249, 251
Dr. Fochler-Hauke Gustav	93, 283
Dr. Förster Karl	39, 146, 160, 161
Dr. Förtsch Otto	95, 140, 276
Dr. Forell Max-Michael	54, 114, 181, 184, 185
Dr. Forst August Wilhelm	45, 180, 288
Dr. Forster Otto	134
Dr. Forstner Max Joachim	67, 125, 206
Fosberry John	41, 167, 168
Dr. Frahm Klaus	126
Dr. Francis Emerich	14, 15, 38, 105, 144, 158, 159
Franck Hans-Peter	139
Dr. Frank Alfons	82, 235
Dr. Frank Armin	125
Dr. Franke Heinrich	91, 129
Dr. Franke Herbert	70, 132, 229
Franke P. R.	223
Dr. Franz Friedrich	109
Dr. Frasn Kurt	125
Dr. Fratz Emil	41
Dr. Fraunberger Friedrich	94, 135, 261, 262
Dr. Freischütz Günther	119
de Freitas G.	80, 222, 253
Dr. Frengel Dietrich	109
Dr. Frey Emil Karl	44
Dr. Frey Kurt Walter	60, 115, 200, 201
Dr. Frick Ewald	56, 123, 190
Dr. Friedmann Friedrich Georg	15, 72, 130, 144, 222, 223
Friedrich Helga	139
Dr. Fries Heinrich	11, 12, 14, 15, 30, 101, 150, 151
Dr. Frings Dieter	116
Dr. Frisch Karl Ritter von	88
Dr. Fritsch Rudolf	67, 128, 211
Fritz Hans Dieter	105
Dr. Fritz Heinz P.	97, 136, 265
Dr. Fritz Johann	118
Dr. v. Fritz Kurt	69, 132, 233
Dr. Fröba G.	128
Dr. Frohmüller Hubert	118
Dr. Fromm Hans	15, 72, 133, 228, 237, 238
Dr. Frost Hans	116
Dr. Frühwald Wolfgang	82, 133, 239
Dr. Fruhmann Günther	61, 114, 182, 187, 205
Dr. Fruth Irmin	140

	Seite
Dr. Fryckstedt Olov Wilh.	75, 223, 247
Führer Rudolf	82, 132, 235
Dr. Fues Erwin	91
Dr. Full-Scharrer Gabriele	122
Dr. Gall Christian	126, 208
Dr. Gallwas Hans-Ullrich	103
Dr. Galmes de Fuentes Alvaro	74, 251
Dr. Gambihler Gerhard	114
Dr. Gangloff Hans	111
Gantzer Peter	25
v. Gardner Johann	82, 226, 257
Dr. Gastpar Helmut	61, 122, 197, 198
Dr. Gaugler Eduard	107
Dr. Gebhard Torsten	74, 241
Gebhardt Wilhelm	21
Dr. Geigant Friedrich	104
Dr. Geiger Rudolf	88
Dr. Geipel Arnulf	111
Dr. Geisenfelder Horst	137
Geiser Hanns	41, 164
Dr. Geisler Richard	120
Geissler Richard	41, 168
Dr. Gelbert Karl	288
Dr. Genewein Robert	117
Dr. Genser Carl	140
Dr. Georgiades Thrasymbulos	71, 131, 225, 226
Dr. Georgii Axel	59, 111, 177
Gerhards Gonde	82, 246, 247
Gerhards Peter	20
Dr. Gericke Helmuth	91, 142, 258, 285
Dr. Gerlach Walther	25, 88, 261
Dr. Gerner Erich	34, 102, 153, 154, 157, 169
Gessel Wilhelm	100
Dr. Geyer Susanne	127
Giehl Rudolf	41, 164, 166
Giehl Josef	22
Dr. Giers Joachim	30, 101, 151
Dr. Giese Peter	140
Dr. Giesecke Burkhardt	134
Dr. Giessler Gerhard	111
Gilbert Erich	135
Dr. Giuliani Karl	57, 193
Dr. Glier Ingeborg	82, 133, 237
Gliwitzky Hans	27
Dr. Gloggengießner Werner	51, 178, 183
Dr. Glogowski Georg	60, 194
Glutz Peter	133
Dr. Glum Friedrich	79
Dr. Glum Hildebrand	117
Dr. Göb Albert	60, 118, 195

	Seite		Seite
Dr. Göldel Ludwig	113	Dr. Gürtich Helmut	61, 122, 189, 197, 198
Dr. v. Goedel Rudolph	116	Dr. Güttinger Werner	98, 263
Dr. Göllner Theodor	82, 225, 226	Dr. Güttler Adalbert	95, 135, 259
Dr. Göpfert Herbert	82, 239	Dr. Gundacker Walburga	111
Goepfert Robert	41, 164	Dr. Gurland Hans-Jürgen	114
Dr. Gördes Werner	124	Gurniak Rolf	139
Dr. Goetz Harald	136	Dr. Guthsmuths Willi	41, 163, 165
Dr. Goetz Otmar	59, 120, 189	Dr. Habicht Werner	83, 133, 243
Dr. Goller Hermann	67, 126	Dr. Hackelsberger Max	100
Dr. Goossens Nico	55, 185	Haedrich Bernd	129
v. Gofßler Götz	105	Häflinger Günter	128
Dr. Gossner Konrad	138	Dr. Haenisch Erich	68
Dr. Gotthardt Hans	137	Dr. Haensch Günther	83, 250, 251
Dr. Gottstein Klaus	96, 261, 262, 263	Dr. Härten Hasso	98
Gottwald Johannes	82, 246	Dr. Hafner Johannes	31, 150
Dr. Grabiger Alois	117	Dr. Hafner Klaus	91, 137, 266
Dr. Graeber Helmut	57, 185, 186	Dr. Hagen Alexander	138
Dr. Gräfel Gertraud	119	Dr. Hager Achim	97, 141, 277, 279
Dr. Grashey Rudolf	137	Dr. Hager Anton	83, 285
Dr. Grasmann Günter	103	Dr. Hager Hermann	62, 112, 191
Dr. Grasmann Max	10, 25	Dr. Hahn Herbert	94, 277
Dr. Grasser Hanns-Heinrich	124	Dr. Hahn Gerhard	83, 133, 237
Dr. Grassi Ernesto	70, 129, 214	Hahnel Sigrid	22
Dr. Graßmann Wolfgang	92, 176, 267	Halbach Amrei	113
Dr. Grau Hugo	64, 126, 207, 288	Halbach Gerd	113
Dr. Graue Eugen Dietrich	34, 156	Dr. Halbach Hans	57, 180
Dr. Grebe Helga	123	Dr. Halder Alois	129
Grebin Vivian	82, 245, 246	Dr. Hamdorf Kurt	141
Dr. Greß Elenore	113	Dr. Hamelmann Horst	60, 116, 191, 192
Dr. Grill Werner	58, 116, 184, 191, 192, 194	Dr. Hamm Alfred	125
Dr. Grimm Dieter	140	Dr. Hammitzsch Horst	11, 13, 69, 132, 146, 230
Dr. Grimm Gerhard	82, 130, 221	Dr. Hamp Vinzenz	30, 100, 149
Dr. Grobig Hermann Ernst	56, 191	Happ Erich	83, 235
Dr. Grötzbach Erwin	142	Dr. Haralampieff Kyrill	80, 256, 257
Dr. Grohmann Horst	114	Dr. Harder Joachim	117
Dr. Gross Hermann	38, 105, 144, 160, 161, 162	Harding B. R.	80, 244, 245, 246
Dr. Gross Werner	75, 224, 236	Dr. Hardtwig Erwin	95, 276
Dr. Grosse Jean Piotr	80, 256	Dr. Harms Wolfgang	123
Dr. Großekemper Hildegard	111	Dr. Hart Walter	63, 118, 195
Grosser Hartmut	83, 233, 235	Dr. Hartenbach Walter	53
Dr. Groth Alfred	48, 259	Dr. Hartmann Erwin	135
Dr. Groth Hans Günter	98, 135	Dr. Hartung Lorenz	125
Dr. Gruber Uta	39, 159, 161	Haselhorst Kurt	83, 226
Dr. Gruchmann Lothar	41, 144, 158	Dr. Hasinger Florian	115
Dr. Gründel Johannes	101	Dr. Hasslinger Martin-Albr.	125
Dr. Grundmann Herbert	74	Hatz Martin	107
Dr. Grundmann Siegfried	11, 12, 34, 102, 103, 155, 156, 157	Dr. Hauck Hans	137
Dr. Guardini Romano	68	Dr. Haug Walter	83, 237
Dr. Günter Helmut	103	Dr. Haugg Albert	124
Dr. Gürtner Thomas	118	Hauser Richard	105
		Dr. Flaussleiter Otto	41, 144, 158

	Seite		Seite
Dr. Hebel Rudolf	126	Dr. Hetzelberger Helga	121
Dr. Hecht Christiane	118	Dr. Heydenreich Ludwig Heinrich	73
Dr. Hecker Erich	97, 175, 268	Heydenreuther Reinhard	26
Hecker Wulf	107	Heydweiller Dietlind	139
Dr. Heckmann Karl	51, 200	Dr. Heymann Horst	118
Hegele Günter	21	Dr. Heyn Renate	120
Heger Robert	10	Dr. Hickl Ernst	119
Dr. Heigl Anton	106	Dr. Hillber Hermann	50, 187
Dr. Heiler Friedrich	79, 143, 215	Dr. Hillebrand-Gloche	131
Hein Karin	139	Dr. Hiller Erwin	14, 51
Heinemann Hans Joachim	105	Hiller Johannes	21
Dr. Heinen Edmund	38, 106, 107, 163, 164, 165, 288	Dr. Hiller Kurt	27
Dr. Heinelt Gottfried	83	Dr. Hintermann Eugen	14, 17, 25, 26
Dr. Heinrich Rolf	121	Dr. Hintner Otto	37, 106, 163, 165, 288
Dr. Heintz Wulff-Dieter	135	Dr. Hinz Fritz	126
Dr. Heinz Erhard	90, 134, 258	Dr. Hipp Erwin	60, 195
Dr. Heinzmann Richard	102	Dr. Hirt Hans	120
Dr. Heisen Arnold	135	Dr. Hirth Ludwig	112
Dr. Heisenberg Werner	92	Dr. Hochheuser Wilhelm	115
Dr. Heiss Josef	46, 124, 202, 203	Dr. Hochstrasser Karl	117
Dr. Heiß Walter	117	Dr. Hocke Rüdiger	121
Dr. Heitger Marian	78, 146, 218	Dr. Hodes Waldemar	122
Dr. Helbig Klaus	140	Dr. Höcker Heinrich	48, 199
Dr. Hellbrügge Theodor	54, 121, 146, 147, 188, 218	Höfner Klaus	107
Dr. Heller Georg	83, 228	Dr. Hoegner Wilhelm	34, 144, 155
Dr. Hellmeier Rudolf	105	Dr. Hölzl Josef	139
Dr. Hellmich Walter	95, 281	Dr. Hör Gustav	115
Dr. Helwig Karl-Heinz	134	Hörhammer Hans-Peter	139
Henckmann Wolfhart	129	Dr. Hörhammer Ludwig	67, 90, 139, 206, 272, 273, 289
Dr. Henle Wilhelm	41	Dr. Hoering Walter	129
Dr. Henn Rainer	113	Dr. Hörmann Wolfgang	83
Dr. Hennig Otto	48, 193	Hörschgen Hans	107
Henningsen Manfred	106	Hötzl Franz	83, 234
Dr. Henselman Lothar	114	Dr. Hoffmann Carl	25
Dr. Henze Otto	41, 108	Dr. Hoffmann Christian	141
Dr. Herbig Klaus	137	Dr. Hoffmann Helmut	70, 132, 228, 229
Dr. Herrlich Albert	50, 112, 179, 183, 209	Dr. Hoffmann Horst	135
Dr. Herrmann Alexander	11, 12, 45, 122, 197	Dr. Hoffmeister Hans	110
Dr. Herrmann Christine	127	Dr. Hofmann Anneliese	83, 237
Dr. Herold Ilse	127	Dr. Hofmann Gustav	94, 142, 284
Dr. Hertel Dietmar	123	Dr. Hofmann Hubert	114
Dr. Hertlein Eva	110	Dr. Hofmarksrichter Karl	74, 216, 226
Dr. Herz Albert	59, 179	Dr. Hofmeister Philipp	31
Dr. Herz Günther	118	Dr. Hofschneider Peter Hans	61, 175, 176, 268
Herzer Edgar	107	Dr. Hohmann Georg	44
Dr. Herzog Rolf	79	Dr. Holle Fritz	47, 118, 192, 193
Dr. Herzog Roman	103, 222	Dr. Hollmann Günther	91, 142, 284
Dr. Hess Johann	58, 116, 186	Dr. Holzapfel Adalbert	120
Dr. Heuer Karl	113	Dr. Holzhammer Elisabeth	109
		Dr. Holzheu-Eckardt Jürgen	138

	Seite		Seite
Holzheu Franz	105	Dr. Jürgens Ernst Günther	115
Dr. Homann-Wedeking Ernst	70, 131	Dr. Jütting Gerd	119
Dr. Hommes Ulrich	128	Dr. Jung Josef	41, 108, 170
Dr. Hormann Klaus	142	Dr. Jung Walter	98, 140, 277, 279
Dr. Hoschke Ruth	119	Dr. Jungwirth Johann	58, 112, 201
Dr. Hossfeld Carla	119		
Howarth Richard	80, 244, 245, 246	Dr. Kabell Aage	72, 133, 241, 242
Dr. Hubala Erich	77, 224, 225	Dr. Kade Max	10
Dr. Hubbe Jürgen	117	Dr. Kadereith Ursula	115
Dr. Huber Bruno	36, 108, 168, 169	Dr. Kadner Bruno	12, 16
Huber Gerhard	105	Dr. Kämmerer Hugo	48
Huber Hermann	27	Dr. Kärcher F. W.	10
Dr. Huber Lothar	126	Dr. Kaesbauer Max	79, 129, 215
Dr. Huber-Riffeser Gertraud	123	Dr. Kaess Franz-Joseph	10
Huebner Peter	12	Dr. Kaess Max	52, 123, 190
Dr. Hueck Alfred	32	Dr. Kaestner Alfred	89, 280
Dr. Hueck Kurt	43	Dr. Kahleyss Martin	124
Dr. Hüser Rudolf	108	Dr. Kahmann Hermann	93, 280, 281
Hüter Jochen	134	Dr. Kaiser Gertrud	122
Dr. Hüttel Rudolf	93, 138, 268	Dr. Kaiser Rudolf	59, 119, 196
Dr. Hug Otto	47, 111, 199, 200, 262	Dr. Kaletsch Hans	83, 130
Dr. Huisgen Rolf	89, 137, 266, 289	Dr. Kalich Johann	65, 209
Dr. Hundeck Joachim	136	Dr. Kallinich Günther	95, 138, 139, 271
Dr. Huth Albert	73, 147, 216	Dr. Kammenhuber Annelies	77, 227, 228
Dr. Huth Werner	113	Dr. Kampfmeier Hermann	111
		Dr. Kampmann Theoderich	29, 101, 152
Dr. Ibrom Hans Josef	115	Dr. Kanz Ewald	56, 147, 179
Inauer Alfred	16	Dr. Kapal Ewald	54, 110
Dr. Ipsen Günther	41	Dr. Kapp Wolfgang H.	118
Dr. Isak Heinrich	139	Dr. Karg Heinrich	66, 207, 208
		Dr. Karl Johann Josef	61, 113, 181, 182, 187
Dr. Jacobs Werner	92, 141, 280	Dr. Karl Marie Luise	113
Dr. Jacubeit Martin	113	Dr. Karlinger Felix	78, 239, 241, 251
Dr. Jäger Dieter	119, 235	Dr. Karlson Peter	53, 110
Jäger Gerhard	83, 132	Karnbaum Berthold	126
Dr. Jagodzinski Heinz	90, 140, 274	Dr. Karnbaum Sebastian	59, 116, 192, 200, 286
Dr. v. Jagow Gebhard	115		
Dr. Jahn Willy	135	Dr. Karpati Alexander	113
Dr. Jahn Wolfgang	83, 239, 247	Dr. Karpf Angela	126
Dr. Jahrmärker Hans	63, 113, 182	Karrer Hans	98, 258
Dr. Jakoby Walter	116	Dr. Kasch Friedr.	91, 134, 258, 259
Dr. Jantzen Hans	68	Kassian Alexander	83, 217
Dr. Jatzkewitz Horst	58, 112, 175, 191	Dr. Kastl Ludwig	10
Dr. Jecht Horst	11, 12, 36, 104, 105, 160, 288	Dr. Kastrup Hans-Adolf	136
		Dr. Kaudewitz Fritz	90, 141, 281
Dr. Jeck Albert	104	Dr. Kaudewitz Horst	99, 281
Dr. Jerusalem Franz W.	33	Dr. Kaufmann Erich	32
Dr. Joannou Perikles Petros	76, 236	Dr. Kauffmann Hans Eberhard	74
Dr. Jöchle Hans	65	Dr. Kauka Erika	119
Dr. Joerger Konrad	83, 129, 217	Kayser Alex	22
Joerges Wolfgang	101	Dr. Keese Dietmar	105
Dr. Jopp Harald	119	Dr. Kehrer Hugo	72
Dr. Jordan Heinz	121		

	Seite		Seite
Dr. Keilbach Wilhelm	30, 101, 143, 150	Dr. Koczorek Karlheinz	113
Dr. Keilhacker Martin	70, 129, 217	Dr. Koebecke Heinz	50, 190
Dr. Keinz Günter	126	Dr. Koecher Max	90, 134, 258, 259
Dr. Kellerer Hans	37, 106, 166	Dr. Koelsch Franz	48
Dr. Kellerer Hans	97, 258, 259	Dr. Kölzer Joseph	91
Kellermann Paul	106	Dr. König Erwin	63, 182, 187
Kemper Ulrich	83, 229	Dr. König Heinz-Wolfg.	139
Kennel Reinhard	109	Dr. König Robert	88
Dr. Kerner Hans	134	Dr. Köpf Ingo	118
Dr. Kerschensteiner Jula	78, 233, 234	Dr. Köstler Josef Nikolaus	36, 108, 169, 170, 171
Dr. Kefßler	214	Kohl Margaret	84, 243
Dr. Ketterl Werner	59, 124, 203, 205	Dr. Kohlrausch Arnt	115
Dr. Kia-Noury Mortesa	117	Dr. Kolb Peter	110
Dr. Kiefner Hans	34	Dr. Kolle Kurt	13, 46, 123, 154, 189, 190
Dr. Kiellauthner Ludwig	48	Dr. Kolle Peter	117
Dr. Kiese Manfred	45, 111, 179, 180	Koller Albrecht	135
Dr. Kilian Hannelore	120	Dr. Koller Erich	120
Dr. Kilian Hans	116	Dr. Kollmann Franz	15, 17, 26, 37, 109, 169, 170, 171
Dr. Kinder Ernst	95, 135, 261, 262	Dr. Kollmann Theodor	10
Dr. Kippenhahn Rudolf	97, 259	Dr. Kollmannsberger Annemarie	114
Kirsch Werner	107	Dr. Konrad Andreas	76, 143, 214
Dr. Kissling Hans Joachim	71, 132, 147, 232	Dr. Konrad Anton	104
Dr. Klages Friedrich	92, 137, 267	Dr. Kopetz Kurt	114
Dr. Klement Robert	14, 91, 136, 265	Dr. Korb Hans-Günther	142
Dr. Klement Ulrich	136	Dr. Korfmacher Inga	116
Dr. Klemm Dieter	140	Dr. Kornhas Georg	119
Dr. Klemm Johannes	115	Dr. Kornhas Sylvia	119
Klemmer Lorenz	108	Dr. Korschunow Alex	140
Dr. Kley Martin	127	Dr. Koschade Eduard	119
Dr. Klier Anton	121	Dr. Koschmieder Erwin	15, 69, 134, 254, 255
Dr. Klier Karl Friedr.	122	Dr. Kotter Ludwig	11, 13, 65, 127, 210
Dr. Klingl Leopold	122	Dr. Koula Helmut	42
Dr. Klingner Friedrich	68, 234	Dr. Kovazizek Stjepan	117
Dr. Klinner Werner	60, 116, 195	Dr. Kraemer Hans Jörg	116
Dr. Klötzer Walter	125	Dr. Kraft Helmut	66, 211
Dr. Kluge Inge-Lore	84, 132, 230	Dr. Kramer Karl-Sigismund	78, 241
Dr. Kment Hans	122	Dr. Krampitz Heinz	112
Knappertsbusch Hans	10	Dr. Kranz Jakob	94, 261, 262
Dr. Knauff Hans-Georg	60	Dr. Kraßer Rudolf	103
Dr. Knecevic Mirko	59	Dr. Kraus Ernst	88, 275
Dr. Knedel Maximilian	60, 113, 182	Dr. Kraus Helmut	142
Dr. Knierer Wolfgang	56	Dr. Kraus Otto (Staatsw.)	39, 144, 158, 160, 162
Knies Wilhelm	99, 272, 289	Dr. Kraus Otto (Naturw.)	92, 279
Knies Wolfgang	11, 103	Dr. Krause Dieter	35
Dr. Knözinger Helmut	138	Dr. Krause Hermann	14, 32, 102, 153, 154, 156, 157, 167
Dr. Knorr Dietrich	62, 120, 189	Dr. Krause Martha	42, 144
Dr. Knorr Rudolf	137	Dr. Krauß Detlef	104
Dr. Kobor Josef	121		
Koch Lars	14		
Koch Volkmar	42, 167		
Dr. Koch Werner	108		
Dr. Kochner Gustav	22, 287		

	Seite
Dr. Krauss Gustav	36
Dr. Krauss Walter	67, 94, 208, 269
Dr. Krejci Kaj	110
Dr. Krempl-Lamprecht Luise	123
Dr. Krefner Alfred	51, 198
Dr. Kreutzberg Georg	113
Dr. Kreuzer Wilhelm	127
Dr. Krieg Hans	92
Dr. Krieger Friedrich Gerald	114
Dr. Krimpmann Paula	113
Dr. Kriss Rudolf	73
Dr. Kröner Michael	137
Krombholz Gertrud	22, 287
Dr. Kron Wolfgang	84, 133, 239
Dr. Krone Heinrich	60, 196
Dr. Kroth Werner	108
Dr. Krotsch Heinz	117
Dr. Krumbach Gisela	122
Krump Anton	108
Dr. Kruse Christa	117
Dr. Kube Gerhard	125
Dr. Küchle Hans-Joachim	55, 121, 197
Dr. Kufner Max	109
Dr. Künzler Friedrich	63, 115, 201
Dr. Kugel Erich	58, 194
Dr. Kugler Johann	61, 124, 191
Dr. Kuhn Helmut	69, 129, 143, 213, 234
Dr. Kuhn Hugo	11, 13, 70, 133, 237, 238
Dr. Kujumdjieff Stephan	124
Dr. Kumpermond Alfons Gg.	122
Dr. Kumpf Walter	122
Dr. Kundrat Walter	127
Dr. Kunert Ilse	84, 134, 254
Dr. Kunisch Hermann	70, 132, 133, 147, 239, 240
Dr. Kunkel Otto	74, 153, 219
Dr. Kunkel Wolfgang	11, 12, 14, 32, 102, 156, 157
Dr. Kunze Beate	122
Dr. Kurz Hermann	62, 111, 179
Dr. Kuß Erich	119
Dr. Kuss Otto	29, 100, 149
Dr. Kutschera Franz	79, 129, 215, 259
Dr. Laatsch Willi	13, 37, 108, 168, 169
Lagally Klaus	136
Dr. Lammel Ernst	42
Dr. Lampé Arno Eduard	48
Dr. Lampert Heinz	40, 159, 161
Dr. Landes Georg	50, 183
Landmann Heinz D.	105
Dr. Lang Herbert	50, 193

	Seite
Dr. Lang Hugo	31
Dr. Lang Johannes	55, 110, 173, 174
Dr. Lang Rudolf	138
Dr. Lang Werner	57, 113, 186, 205
Lange Bernhard	16
Dr. Lange Gerhard	62, 111, 179
Dr. Lange Max	46, 118, 192
Dr. Lange Rudolf	31, 145, 151
Dr. Langelütke Johannes	39, 160, 161
Dr. Langer Helmut	141
Dr. Langhammer Heinz	115
Lansche Gerhard	22
Dr. v. Lanz Titus	14, 45, 109, 110, 172, 173, 174
Lanzenstiel Georg	17, 20
Dr. Larenz Karl	32, 102, 103, 143, 153, 155, 156, 157
Dr. Latte Kurt	35, 157
Dr. Laub Klaus	42, 164, 165
Dr. Laufer Heinz	42, 159
Dr. Lauffer Siegfried	72, 130, 145, 219
Launay Jean	80, 247, 248, 249, 250
Dr. Lauter Hans	123
Dr. Lauth Reinhard	76, 143, 215
Dr. Laves Wolfgang	13, 45, 112, 154, 201
Dr. Lazarowicz Klaus	78, 133, 239, 240
Dr. Lederer Eugen	63, 202
Dr. Lederhuber Johann	118
Dr. Lehmann Friedrich Rudolf	79
Dr. Lehmann Hermann	120
Dr. Lehmann-Brockhaus Otto	74, 225
Dr. Leibbrand Werner	46, 112, 147, 172
Dr. Leibbrand-Wettley Annemarie	61, 112, 147, 172
Dr. Leibig Franz-Josef	118
Leidl August	100
Dr. Leidl Werner	65, 128, 212
Leipold Dieter	104
Leitner Anton	84
Dr. Leist Fritz	76, 214
Lekies Wolfgang	107
Dr. Lemppenau Ute	126
Dr. Lenard Hans Gerd	120
Dr. Lentrodt Kurt W.	48, 205
Dr. Lenz Rudolf	123
Dr. v. Lepel Eleonore	118
Dr. Lerner Franz	42, 162
Dr. Lersch Brigitte	120
Dr. Lersch Philipp	68, 129, 143, 215, 289
Dr. Lersoine Wolfgang	122
Dr. Ley Hans	52, 181, 184
Dr. v. d. Leyen Friedrich	73
Liacopoulos Ilias	113

	Seite
Dr. Lick Rainer	118
Dr. Lieb Norbert	73, 131, 147, 224
Dr. Lieberich Heinz	34
Dr. Liebmann Hans	65, 125, 206, 288
Dr. Liemer Horst	124
Dr. Lindner Aloys Franz	99, 272
Lindpaintner Ernst	16
Dr. Link Christoph	104
Dr. Link Karl	56, 178
Dr. Linzenmeier Götz	56, 111, 204
Dr. Lippert Herbert	61, 115, 174
Dr. Lob Alfons	49, 192, 193
Dr. Lochmüller Johann	119
Dr. Loebell Ernst	122
Dr. Loebell Georg	56, 122, 197, 198
Dr. Löblich Hans-Joachim	58, 111, 178
Dr. Löhlein Roland	39, 167
Dr. Loeschke Georg	117
Dr. Löwenstein Karl	33
Dr. Lorenz Konrad	92
Dr. Lorenzen Hans-Peter	134
Dr. Lortz Dietrich	136
Dr. Louis Herbert	88, 141, 283
Dr. Lubarsch Marietta	112
Dr. Ludwig Hans	119
Dr. Ludwig Walther	78, 234
Dr. Lück Hans	99, 139, 272
Dr. Lückert Heinz-Rolf	77, 216
Dr. Lüst Reimar	96, 263, 264
Dr. Lütge Friedrich	37, 104, 105, 145, 159, 162
Dr. Lukasczyk Kurt	84, 129, 217
Dr. Lullies Reinhard	74
Dr. Lutz Josef	57, 193
Dr. Lux Hermann	99, 265
Dr. Luxenburger Hans	49, 147, 155, 190, 218
Dr. Lydtin Kurt	49
Dr. Lynen Feodor	89, 137, 267
Dr. Mach Otto	84, 221, 254
Dr. Madl Walter	42
Dr. Magin Robert	40, 169
Dr. Mahnel Helmut	127
Dr. Mahr Werner	37, 105, 145, 159, 160, 161, 288
Maier Friedrich	84, 233
Dr. Maier Hans	15, 38, 106, 145, 158, 159
Dr. Maier Wolfgang	121
Mammitzsch Volker	134
v. Mandach André	75
Dr. Mann Gerhard	106
Dr. Marchionini Alfred	45, 122, 198

	Seite
Dr. Marcus Harry	48
Margetts John	80, 244, 245, 246
Dr. Marquardt Wilhelm	42, 145, 162
Dr. Martensen Erich	97
Dr. v. Martin Alfred	39
Martin Heinz	132
Dr. Martin Peter	125
Dr. Martius Gerhard	55, 119, 196
Marx Hermann	84, 249, 250
Dr. Marx Rudolf	54, 113, 182, 184
Dr. Maschinsky Gerhard	124
Dr. Mathies Hartwig	116
Dr. Matouschek Erich	62, 192, 195
Dr. Mattick Friedrich	57, 174
Dr. Matussek Norbert	113
Dr. Matussek Paul	53, 113, 190, 217
Dr. Maucher Albert	88, 140, 274, 275, 289
Dr. Mauersberg Hans	40, 162
Dr. Maukisch Hermann	129
Dr. Maunz Theodor	33, 42, 102, 155, 156, 157, 167
Dr. Maurach Reinhart	13, 16, 33, 102, 153, 154, 156, 157
Dr. Maurer Erich	108
Dr. Maurer Georg	50, 193
Dr. May Ferdinand	47, 192
Dr. Mayer Arthur	71, 129, 216
Dr. Mayer Johannes	40, 108, 168, 169, 170, 171
Dr. Mayet Anton	54, 110, 173, 174
Dr. Mayr Anton	65, 127, 209
Dr. Mayser Peter	120
Meffert Heribert	107
Dr. Mehl Dieter	84, 133, 242, 243
Dr. Mehnert Hellmut	62, 116, 182, 187
Dr. Mehring Waldemar	119
Dr. Mehringer Andreas	84, 218
Meier-Ewert Charity	84, 244
Dr. Meier Jens	105
Dr. Meier Josef	116
Dr. Meincken Myrtha	120
Dr. Meinhold Wilhelm	42, 160
Dr. Meinicke Kurt	58, 199
Dr. Meister Hans Joachim	97, 136, 219, 263, 264
Meister Klaus	84, 130
Dr. Mellinger Ludwig	25, 26
Dr. Mennel Eugen	65
Dr. Menschel Elkemarie	125
Dr. Menzer Georg	89, 274
Dr. Mergenthaler Eugen	139
Dr. Merckenschlager Michael	66, 126, 207

	Seite		Seite
Dr. Merté Hans-Jürgen	54, 197	Müller Klaus	132
Dr. Merxmüller Hermann	11, 13, 90, 141, 278, 279	Dr. Müller Max	69, 128, 143, 213
Dr. Merzbacher Friedrich	35, 157	Dr. Müller Theodor	74, 224
Dr. Messerer Wilhelm	77, 147, 224	Dr. Müller-Bochat Eberhard	84, 134, 248, 252
Metreweli Artschil	84, 230	Dr. Müller-Jensen Key	122
Dr. Metz Hans	111	Dr. Müller-Lutz Heinz Leo	39, 164, 165
Dr. Metzger Arnold	73, 214	Dr. Müller-Seidel Walter	72, 133, 148, 239, 240
Meuschel Walther	10	Dr. Münstermann Harald	138
Meyberg Kurt	134	Dr. Murken Jan-Dieter	121
Dr. Meyer Alfred	116	Dr. Murrmann Helmut	135
Dr. Meyer Erich	60, 110, 175		
Dr. Meyer Jochen	126	Dr. Nachtigall Werner	141
Dr. Meyer Klaus	124	Dr. Nakonetschna Hanna	80, 256
Dr. Meyer Walter Constantin	51	Dr. Nasemann Theodor	55, 123, 205
Dr. Michalke Richard	286	Dr. Naumann Wolfram	85, 229
Dr. Michel Dietrich	54, 181	Dr. Neff Viktor	116
Dr. Milbradt Rainer	123	Dr. Netz Heinrich	26
Dr. Müller Fritz	47, 110, 177	Dr. Netzer Clemens Otto	59, 118, 194
Dr. Mikorey Max	51, 123, 147, 190	Dr. Neubauer Helmut	79, 221, 257
Dr. Mintzel Wittich	118	Dr. Neuhäuser Gerhard	120
Dr. Mittelbach Franz	114	Dr. Neuhäuser Anton	77, 143, 215
Dr. Mittelstaedt Peter	96, 263, 264	Dr. Neumaier Ferdinand	93, 275
Moeckl Karl	12	Dr. Neumaier Hubert	137
Dr. Möller Fritz	90, 108, 142, 168, 284, 289	Dr. Neumann Charlotte	113
Dr. Möller Hans	37, 104, 105, 159, 161	Neumann Erich Peter	85
Dr. Mörsdorf Klaus	14, 29, 101, 151, 152	Dr. Neumann Johannes	101
Mohr Wolfgang	84, 227, 229	Dr. Neurohr Jean	75, 247
Dr. Mohr Ulrich	119	Dr. Neuwirth Gertrud	43
Dr. Mohr Uwe	116	Dr. Nickl Julius	99, 266
Dr. Moll Johann	114	Dr. v. Nida Siegfried	53, 193
Dr. Mombour Werner	124	Dr. Niedermayer Franz	85, 148, 252
Momm Theodor	25	Dr. Niemer Helmut	50, 110, 175, 204
Dr. Monglowsky Anna-Maria	123	Dr. Nieschlag Robert	14, 38, 106, 107, 163, 165
Dr. Morgenroth Kurt	42, 164		
Dr. Moroni Paola	80, 147, 251	Dr. Niesar Karl Heinz	67, 126
Morgenstern Claus	84, 249, 250	Niggel Günter	85, 239
Dr. Moritz Berta	78, 242, 243, 244	Dr. Nigtsch Ellen	120
Moser Edmund	27	Dr. Nörr Johannes	64
Dr. Moser Heribert	94, 261, 262	Dr. Nörr Knut	104, 157
Dr. Moser-Philtsou Maria	84, 236	Dr. Nöth Heinrich	97, 136, 265
Dr. Motekat Helmut	76, 147, 239, 240	Dr. Nöthen Renate	132
Dr. Mühlbauer Irmgard	121	Noll Hannelore	22
Müller Albrecht	105	Dr. Noller Heinrich	96, 138, 269
Dr. Müller Dieter	119	Dr. Nowak Dragutin	118
Dr. Müller Eva-S.	122	Dr. Nowy Herbert	55, 115, 182, 185
Müller Gerhard	84, 134, 248	Dr. Numberger Josef	115
Dr. Müller Hans Gerhard	94, 284		
Dr. Müller Hans Wolfgang	71, 131, 225, 230	Obermair Gustav	136
Dr. Müller Heinrich	115	Dr. v. Obernberg Hubert	67, 127, 210
Dr. v. Müller Karl Alexander	68	Dr. Oberriedermayr Anton	47, 121, 192
		Oberst Ulrich	134

	Seite		Seite
Dr. Öfele Karl	137	Dr. Pfister Herbert	136
Dr. Oehlschlaegel Gerhard	123	Dr. Pfister Raimund	85, 235
Onder Ahmed	85, 232	Pflaumann Uwe	141
Dr. Oertel Robert	76, 224	Dr. Pfligersdorffer Georg	14, 17, 72, 234
Dr. Offhaus Kurt	125	Dr. Pichlmaier Heinz	117
Dr. Ohly Dieter	79, 223	Dr. Pichlmayr Ina	117
Dr. Ohrt Barbara	120	Dr. Pichlmayr Rudolf	117
Opitz Peter	106	Dr. Pichottka Ilse	85, 216
Opitz Ruth	22	Dr. Piel Friedrich	85, 131, 225
Ortner Rudolf	22, 287	Dr. Pilz Wilhelm	119
Dr. d'Orville Christian	123	Pinto-Novaes José Martins	80, 253
Dr. Osthoff Wolfgang	85, 131, 225	Pirayech Purandocht	85, 232
Dr. Ostler Fritz	35	Dr. Pirner Friedrich Georg	56, 118, 193
Dr. Oswald Werner	85, 134, 248, 249	Dr. Plochmann Richard	40, 170
Dr. Otto Walter	76, 224	Dr. Ploog Detlef	112
Owen Leslie	85, 245, 246	Dr. Ploß Emil Ernst	79, 237, 238
Dr. Pabst Hans-Werner	56, 115, 185, 200	Dr. Podlech Dieter	141
Dr. Pache Hans-Dietrich	15, 53, 120, 187, 188	Dr. Pöhlein Hubert	31, 152
Dr. Pack Josef	120	Dr. Poelt Josef	95, 278, 279
Dr. Paetzold Peter	137	Dr. Poeschel Maria	121
Dr. Pankok Erich	123	Dr. Pöschl Max	52, 116, 174, 200, 286
Dr. Pannike Alfred	117	Dr. Pohl Gerhard	130
Dr. Parchwitz Karl-Heinz	60, 118, 189, 201	Dr. Pohle Rudolf	13, 33, 102, 103, 154, 155, 156, 157
Dr. Pareigis Bodo	134	Dr. Pohlmeier Theodor	117
Dr. Parhofer Rudolf	117	Dr. Pokorny Julius	74, 227
Dr. Pascher Gertrud	123	Dr. Popinceanu Ion	85, 253
Dr. Pascher Josef	29	Dr. Postner Max	108
Dr. Passon Benno	135	Dr. Preiser Erich	36, 104, 159, 160, 161
Passow Wilfried	85, 133, 240	Preiser Herbert	127
Dr. Patat Franz	17	Prieler Walter	106
Dr. Patzschke Karl	118	Dr. Priejs Leo	78, 232
Dr. v. Pechmann Hubert	14, 37, 109, 169, 170, 171	Proebst Hermann	85
Pellengahr Ludwig	10	Promberger Günter	104
Dr. Penning Wolfgang	120	Dr. Puchner Karl	74, 221, 222
Dr. Perron Oskar	88	Pulvermacher Horst	135
Perschl Georg	43, 166	Dr. Puzik Adalbert	114
Dr. Peters Gerd	48, 112, 190	Dr. Quentin Karl-Ernst	140
Dr. Petri Winfried	135	Raab	221
Dr. Petschow Herbert	14, 34, 102, 153, 155	Dr. v. Radowitz Betina	115
Dr. Pette Dirk	110	Dr. Rahamefiarisoa Raimond	118
Dr. Pette Johann	127	Dr. Rall Hans	76, 220, 221
Dr. Petter Alfred	127	Rampf Heribert	22
Dr. Petzsch Christoph	85, 238	Dr. Ramspott Karl-Josef	134
Dr. Pfaff Maurus	85, 225	Rappel Alfred	138
Dr. Pfaff Gottfried	127	Dr. Rassem Mohammed	78, 145, 223
Dr. Pfeiffer Hans	122	Rath Johann	16
Dr. Pfeiffer Rudolf	68	Dr. Rau Werner	97, 141, 278, 279
Dr. Pfister Bernhard	37, 104, 145, 159, 160, 161	Dr. Rauch Konstantin	43, 164
		Rauchenberger	107
		Rauh Alexander	136

	Seite		Seite
Rauh Heinz	25	Dr. Rössner Walther	127
Dr. Raum J. W.	130	Dr. Rohde J. J.	106
Dr. Raupach Hans	37, 105, 145, 158, 160, 161	Dr. Rohlfs Gerhard	68
Dr. Rauscher Elli	111	Dr. Rohmeder Ernst	11, 12, 38, 109, 169, 170, 171
Dr. Rech Walter	49	Dr. Rohr Joachim	124
Regenfus Georg	136	Dr. Rohrschneider Wilhelm	44, 121, 196
Dr. Regli C. S.	10	Dr. Rolle Biruta	127
Dr. Rehm Hans-Jürgen	139	Dr. Rolle Michael	64
Dr. Reich Hermann	89	Dr. Rollwagen Walter	89, 135, 260, 261, 262
Dr. Reichenbach-Klinke Heinz-Herm.	125	Rombach Rüdiger	138
Dr. Reichert Benno	93, 138, 270	Dr. Romberg Ernst Heinrich	56, 185
Dr. Reiffenstein Ingo	78	Dr. Romeis Benno	45
Dr. Reimann Karl	126	Rominger Karl-Ludwig	138
Dr. Reimann Reinhold	114	Dr. Romussi Benito	75, 251
Dr. Rein Kurt	85, 237	Dr. Rosenfeld Hans-Friedrich	68, 237, 238
Dr. Reindel Kurt	78, 220	Dr. Rosenfeld Hellmut	76, 237, 238
Reindl Josef	108	Rosenhauer August	23, 287
Dr. Reiners Barbara	114	Rost Hermann	134
Dr. Reisinger Anton	115	Dr. Roth Erich	123
Dr. Reiter Melchior	54, 111, 179	Roth Rainer	142
Dr. Reither Werner	125	Rothenfußer Gerhard	17
Dr. Reitlinger Alfred	122	Dr. Rother Werner	35, 154
Dr. Remak Stephan	122	Dr. Rubner Konrad	36
Dr. Remky Hans	52, 121, 184, 197	Dr. Rudert Heinrich	110
Dr. Renner Eckehard	114	Dr. Rudmann Remigius	101, 150
Dr. Renner Erika	118	Rudolph Joachim	137
Dr. Renner Gerhard	111	Dr. Rudolph Werner	61, 114, 181, 187
Dr. Renner Maximilian	96, 141, 280	Dr. Rudschies Heinz Hugo	123
Rentschler Rudolf	134	Dr. Rüdhardt Christoph	97, 137, 267
Rethfeldt Siegfried	23	Dr. Rueff Fritz L.	61, 116, 191, 192, 195
Dr. Rheinfelder Hans	68, 148, 251, 252	Dr. Rüsse Imogen	128
Dr. Richardi Reinhard	104	Dr. Rüsse Meinhard	67, 128, 212
Dr. Richter Hans	89, 134, 258, 259, 289	Dr. Ruf Paul	73
Dr. Richter Jörn	111	Dr. Ruf Manfred	126
Dr. Riecker Gerhard	60, 113, 181, 182, 186	Dr. Ruhenstroth-Bauer Gerhard	15, 52, 175, 178, 268
Dr. Rieger Georg Joh.	95	Dr. Rupprecht Bernhard	131
Dr. Rieger Hubert	124, 258, 259	Rupprecht Hans-Albert	104
Dr. Rieger Helmut	125	Dr. Rupprecht Karl	73, 233
Riehle Wolfgang	85, 245	Rusch Edmund	43
Dr. Ries Julius	52, 119, 196	Dr. Ruthenfranz Joseph	61, 121, 188, 189
Dr. Riezler Walter	73	Dr. Sachs Heinz Alfred	120
Dr. Ring Alois	124	Dr. Sachse Hans Ernst	61, 192, 194
Dr. Ringseisen Joseph	67, 209	Dr. Salehi Ebrahim	118
Dr. Rintelen Paul	67, 208	Dr. Saller Karl	63, 89, 141, 174, 282
Dr. Rix Jürgen	121	Dr. Sander Eberhard	121
Dr. Rodenstock Rudolf	39, 164	Sanktjohanser Lorenz	109
Dr. Röckl Helmut	54, 199	Dr. Sauer Jürgen	98, 137
Dr. Roegele Otto B.	72, 133, 226		
Dr. Röhler Rainer	98, 135, 261, 262, 263		
Roellenbleck Georg	85, 134, 248, 251		
Dr. Rösler Heinz	138		

	Seite
Schaaf Manfred	136
Schächter Erwin	131
Dr. Schaefer Ingo	94, 142, 179, 283
Dr. Schäfer Walther	50
Dr. Scharrer Erwin	124
Dr. Schaudig Alfred	116
Dr. Schauer Alfred	62, 111, 177, 205
Dr. Schedel Franz	57, 194
Dr. Scheibe Wolfgang	86, 218
Dr. Scheibler Ingeborg	131
Dr. Scheicher Alois	48
Schelle Heinz	105
Dr. Schellenberger Armin	118
Dr. Schellner Hans	65, 209
Dr. Schels Hans	127
Dr. Schendel Sigrid	115
Dr. Scherpf Peter	38, 99, 106, 107, 163, 164, 165, 272
Dr. Scheuermann Audomar	13, 30, 102, 152
Schick Philippine	86, 245, 246
Dr. Schick Walter	104
Dr. Schiefele Hans	79
Dr. Schiefer Bruno	127
Dr. Schier Kurt	86, 133, 241
Dr. Schierz Günther	111
Dr. Schievelbein Helmut	117
Schilffarth Karl-Chr.	137
Dr. Schilling Kurt	75, 143, 214, 225
Dr. Schillinger Annelies	139
Dr. Schimert Gustav	47, 112, 183, 202
Dr. Schimmler Wilhelm	112
Dr. Schirren Carl-Georg	53, 122, 198
Dr. Schlaich Heinz Wolf	130
Dr. Schlegel Dieter	124
Dr. Schleissing Hildegard	122
Dr. Schlemmer Ferdinand	99, 272
Dr. Schlessing Hans	49, 177
Dr. Schlicht Leo	62, 116, 195
Dr. Schließer Theodor	66, 127, 209
Schlögl Waldemar	130
Dr. Schlötterer Reinhold	86, 225
Dr. Schlosser Hans	104
Dr. Schlünder Gerlinde	121
Dr. Schlüter Arnulf	90, 136, 263, 264
Dr. Schmaus Alois	16, 71, 133, 134, 228, 254, 255
Dr. Schmaus Michael	11, 12, 29, 101, 102, 151
Dr. Schmeidler Felix	94, 135, 259
Dr. Schmid Albrecht	66, 127, 210
Dr. Schmid Hans	86, 225
Dr. Schmid Josef	29

	Seite
Schmidkonz Theo	20
Dr. Schmidpeter Alfred	136
Schmidt Anton	109
Dr. Schmidt Eberhard	109
Dr. Schmidt Erich	91, 266
Dr. Schmidt Erwin	115
Dr. Schmidt Günther	116
Dr. Schmidt-Habelmann Peter	118
Dr. Schmidt Hans	86, 130, 148, 222, 223
Dr. Schmidt Herbert	119
Schmidt Horst	23
Dr. Schmidt-Mende Manfred	116
Dr. Schmidt Robert	88, 258
Dr. Schmidt Sieglinde	114
Dr. Schmidt-Vogt Helmut	40, 169
Dr. Schmidt Walter	60, 110, 173, 174
Dr. Schmidt Wilhelm	115
Dr. Schmiedt Egbert	59, 116, 191, 194
Schmitt Hans Peter	104
Dr. Schmitz Heribert	102
Dr. Schmucker Helga	40, 166
Dr. Schnabel Franz	68
Schnabel Rainer	139
Schnappinger Rosemarie	105
Dr. Schneider Adolf	109
Dr. Schneider Dietrich	95, 112, 280, 281
Dr. Schneider Friedrich	70
Dr. Schneider Georg	43, 164, 166
Dr. Schneider Gerda	43, 166
Dr. Schneider Hans-Jochen	95, 275
Schneider Horst	109
Schneider Ivo	142
Dr. Schneider Ulrich	53, 200
Dr. Schnelle Kurt Werner	111
Dr. Schnitger Heinrich	110
Dr. Schober Herbert	90, 135, 261, 262, 263
Dr. Schöbe Waldemar	99
Dr. Schoenberg Erich	88
v. Schönborn Alexander	109
Dr. Schöne Hermann	98, 281
Dr. Schönenberger Helmut	96, 138, 272
Dr. Schöpf Carl Günter	104
Dr. Schötz Franz	95, 278, 279
Dr. Schole Jürgen	67, 126
Scholz Georg	16
Dr. Scholz Roland	110
Dr. Scholz Willibald	49, 113
Dr. Schopf Alfred	86, 242, 243, 246
Dr. Schott Albrecht	110
Schott Hildegard	110
Dr. Schottmann Hans Heinrich	86, 133, 237

	Seite		Seite
Dr. Schrader Adolf	54, 184	Dr. Seidel Georg	128
Dr. Schrauzer Gerhard	97, 136, 265	Dr. Seidel Wolfgang	117
Schreiber Bruno	22	Seidenspinner Gundolf	14
Dr. Schreiber Gerhard	127	Dr. Seidl Helmut	137
Dr. Schreiner Lorenz	62, 122, 197, 198	Dr. Seitz Konrad	86, 132, 235
Dr. Schremmer Eckart	104	Seitz Luise	141
Schrenk Hartmut	135	Dr. Seitz Walter	46, 115, 180
Dr. Schriever Karl	95, 138, 271	Dr. Semm Kurt	58, 120, 196
Dr. Schröder Friedrich-Christian	104	Dr. Siegmann Hans-Chr.	136
Dr. Schroeder Hans	121	Dr. Siegmund Waltraut	123
Dr. Schröder Joachim	91	Dr. Sieper Roswitha	86, 244
Schröger Friedrich	100	Dr. Simon Dieter	104
Dr. Schröpl Friedrich	123	Simpig Paul	16
Dr. Schrom Fritz	106	Dr. Singer Heinz	121
Schroubek Georg	133	Singer Josef	16
Dr. Schuck Josef	52, 196	Dr. Singer Ludwig	49
Dr. Schücking-Levin Ludwig	80	Dr. Sixt Hans Hermann	117
Dr. Schütte Karl	93, 260	Dr. Söderlind Johannes	75, 242, 243
Dr. Schütz Josef	15, 78, 254	Söhn Hartmut	104
Dr. Schug-Köstlers Maria	47, 124, 203	Dr. Söhngen Gottlieb	29
Dr. Schuhmachers Renate	62, 199	Dr. Söll Ludwig	86, 134, 248, 252
Dr. Schulz Joachim	121	Sommer Erdmute	105
Dr. Schulze-Sölde Walther	80, 143, 215	Dr. Sonnenberger Hans Jürgen	104
Dr. Schumacher Ingrid	122	Dr. Sonntag Albrecht	115
Dr. Schumann Ekkehard	104	Dr. Soost Hans Jürgen	119
Dr. Schuster Hannelore	120	Dr. Souci S. Walter	93, 139, 140
Dr. Schuster Werner	120	Dr. Spann Wolfgang	55, 112, 201, 205
Dr. Schwab Georg Maria	15, 89, 138, 268, 269	Dr. Spanner Hans	12, 33, 102, 103, 155, 156, 157, 167
Dr. Schwaiger Georg	30, 100, 148, 150	Dr. Spanner Otto	125
Dr. Schwalb Hans	112	Dr. Speer Julius	11, 36, 108, 169, 171
Dr. Schwarz Kurt	60, 114, 181, 184, 186, 205, 217	Dr. Spelsberg Fritz	118
Dr. Schwarz Richard	71, 129, 148	Dr. Sperling Heimo	122
Schwarze Peter	138	Dr. Spieß Karl	118
Dr. Schwarzfischer Friedrich	96, 141, 282	Dr. Spiethoff Bodo	43, 160
Dr. Schwarzmann Sigrid	140	Dr. Spindler Max	69
Schwenk Hans-Werner	106	Dr. Spitaler Anton	15, 70, 131, 231
Dr. Schwenke Wolfgang	40, 108, 168, 170, 171	Spörl Alfred	13, 16
Dr. Schwiegk Herbert	46, 112, 113, 180	Dr. Spörl Johannes	4, 12, 14, 69, 130, 148, 219, 220
Dr. Schwink Christoph	97, 135, 261, 262	Dr. Springer Ferdinand	11
Dr. Sckommodau Hans	15, 71, 133, 148, 247, 248, 251, 252	Dr. Springer Rudolf	93, 139, 271
Dr. Scriba Peter Chr.	114	Dr. Springer Ulrich	39
Sebald Barbara	86, 244, 245, 246	Stadie Christine	131
Dr. Sebening Fritz	117	Stadlmair Hans	21
Dr. Sedlmayr Hans	68, 131	Dr. Stadtmüller Georg	16, 71, 130, 145, 221, 257
Dr. Sedlmeier Hans	14, 64, 125, 126, 209, 289	Dr. Stamm Johannes	88
Dr. Seebach Karl	93, 258	Dr. Stammten Theo	106
Dr. v. Seemen Hans	48	Dr. Stampfl Benno	57, 178
Dr. Seibert Paul	97, 279	Stanchina Peter	86, 240
		Dr. Stark Dietrich	135
		Dr. Stark Leonhard	117

	Seite		Seite
Dr. Stark Rudolf	122	Suardi Odeh	21
Dr. Starkulla Heinz	86, 148, 226	Szeimies Günter	137
Dr. Stecher Oskar	136		
Dr. Stegmann Josef	101	Dr. Tauber Karl	53, 191, 193
Dr. Stegmüller Wolfgang	71, 129, 213, 259	Dr. Teichgräber Reinwald	109
		Dr. Tempel Karl-Heinz	127
Dr. Stehr Klemens	61, 121, 188, 189	Dr. Terplan Gerhard	66, 127, 210
Steiger Werner	11	Dr. Teuber Michael	111
Dr. Steigerwaldt Felix	51, 180, 183	Dr. Theisen Josef	80, 247, 248, 249, 251
Dr. Stein Karl	11, 13, 89, 134, 258, 259	Dr. Thiel Erich	15, 16, 38, 105, 145, 162, 283
Dr. Steinberger Ludwig	72, 219		
Steiner Eliane	86, 249, 250	Dr. van Thiel Hans	47, 124, 203, 204, 205
Steingruber Elmar	137	Dr. Thieme Rudolf	120
Dr. Steinheimer Moritz	20	Dr. Thies Heinrich	93, 138, 270, 271
Dr. Steinhoff Harald	115	Dr. Toepfer Horst	124
Dr. Steinkohl Helmut	124	Dr. Thoma Karl	139
Dr. Steinmann Wulf	135	Dr. v. Thüngen-Reichenbach Heinr.	123
Stenger Horst	106	Dr. Thurmayer Rudolf	117
Dr. Stepp Wilhelm	44	Dr. Tietze Franz	86, 235
Dr. Stepun Fedor	73	Dr. Tietze Heinrich	88
Dr. Strich Walther	53, 113, 181, 184	Dr. Tiews Jürgen	66, 207
Dr. Stierstadt Klaus	98, 135, 262, 284	Dr. Tochtermann Elfriede	119
Dr. Stieve Friedrich Ernst	55, 115, 183, 185	Topf Peter	109
		Dr. Toppel Liselotte	122
Dr. Stippel Fritz	76, 217, 218	Dr. Traimer Roswitha	86, 225
Dr. Stochdorph Otto	55, 177, 188	Dr. Trapmann Heinz	96, 138, 271, 272
Dr. Stockmeier Peter	31, 149	Dr. Trautshold Ivar	117
Dr. Stoeber Elisabeth	54, 188	Trauzettel Rolf	86, 132, 229
Dr. v. Stolberg Ulrich	137	Dr. Treinen Heinrich	106
Dr. Stolberg-Wernigerode Otto	71	Dr. Treu Max	76, 233
Dr. Stolecke Herbert	120	Dr. Tröger Gerhard	104
Dr. Stoß Anton	64	Dr. Tröger Klaus Peter	128
Dr. Stotz Siegfried	119	Dr. Troeger Walter	87, 129, 218
Straub Robert	23, 287	Dr. Troll Georg	140
Dr. Strauß Christian	119	Dr. Truffaut Louis	80, 247, 249, 250
Dr. Strauss Ernst	76, 224	Dr. Trummert Walter	15, 57, 186, 201
Strauß Günther	140	Tschiedel Edith	106
Dr. Streckler Heinrich	43	Dr. Tüchle Hermann	30, 100, 150
Dr. Strehl Werner	127	Dr. Turczynski Emanuel	80, 253, 254
Dr. Streletzki Friedhelm	123	Dr. Tyl Alexander	117
Dr. Streletzki Renate	124	Dr. Tympner Klaus Dieter	120
Dr. Striebel Bärbel	125		
Dr. Strohm Christian	115	Dr. Ubbelohde-Doering Heinrich	75
Dr. Strohschneider-Kohrs Ingrid	77, 239, 240	Dr. Ugi Ivar Karl	96
		Dr. Uhde-Bernays Hermann	73
Dr. Struppler Albrecht	55, 190, 191	Dr. Ulbert Günter	130
Dr. Stuber Max	86, 216	Dr. Ulbrecht Gerhard	63, 175, 176, 286
Dr. Stuhlfauth Konrad	52, 115, 181, 184	Dr. Ulich Eberhard	87, 129, 217
Dr. Stuke Bernward	11, 94, 269	Dr. Ullmann Elsa	94, 139, 270, 271
Dr. Stumpf Harald	97, 263, 264	Dr. Ullmann Hans	129
Dr. Stumpf Pleikart	49	Dr. Ullrich Konrad	13, 64, 127, 210, 211
Dr. Stumpf Walter	116	Dr. Ulmer Eugen	32, 103, 154, 155, 167
Sturm Elmar	137	Dr. Ungerecht Kurt	54, 122, 197, 198

	Seite
Dr. Unterharnscheidt Friedr.	112
Dr. Urbanczyk Paul	43, 164
Dr. Usener Michael	121
Vaisse Pierre	80, 247, 248, 249, 250
Dr. Vajda Ladislaus	79, 130, 222
Dr. Vanek Ernst	112
Vardy Mosche	113
Dr. Vanselow Karl	36
Dr. Varga Ritter von Kibéd und Makfalva Alexander	75, 144, 214
Dr. Vetter August	75, 216
Vierhaus	145, 221
Dr. Viernstein Karl	59, 194
Dr. Voegelin Eric	37, 106, 144, 146, 158, 159
Dr. Voelcker Adolf	40, 146, 159, 160
Völker Paul Gerhard	87, 238
Vogel Hans- Jochen	17
Dr. Vogel Kurt	92, 142, 285
Dr. Vogel Susanne	122
Dr. Vogt Dietrich	11, 58, 121, 188, 189
Dr. Vogt Otto	22, 286, 287
Dr. Voit Ludwig	87, 235
Dr. Voitländer Jürgen	138
Dr. Vollmer Edmund	123
Dr. Voss Heinz Jürgen	57, 197
Dr. Wachinger Burghart	87, 133, 238
Dr. Wacker Wolfgang	11
Dr. Waeltner Ernst	87, 226
Dr. Wagner Hermann	26
Dr. Wagner Hans	58, 196
Dr. Wagner Hildebert	96, 139, 273, 274
Wagner Josef	16
Dr. Wagner Lutz	87, 216, 217
Dr. Wagner Richard	44, 110, 174, 288
Dr. Wahl Friedrich	136
Dr. Waidl Ernst	55, 120, 196
Dr. Walcher Albrecht	116
P. Waldmann Georg	20, 22
Wallenreiter Christian	87
Dr. Waller Peter	105
Dr. v. Wallis Hugo	35, 155, 167
Dr. Wallraff Josef	49, 110, 173
Dr. Wallrapp Leo	117
Dr. Walser Erwin	51, 197
Dr. Walser Kurt	128
Dr. Walter Hans	79, 223
Dr. Walter Peter	66, 207
Dr. Walterspiel Georg	40, 163, 164, 165
Dr. Wasem Erich	77, 218
Dr. Wassermann Friedrich	44

	Seite
Dr. Weber Eduard	116
Dr. Weber Egbert	39, 87, 146, 158, 162, 215, 223
Dr. Weber Friederike	87, 238
Dr. Weber Gerhard	11, 15, 17, 45, 121, 179, 187, 188, 288
Dr. Weber-Schäfer Peter	106
Weber Ulrich	135
Weber Wolfgang	104
Dr. Weddigen Walter	43, 160
Dr. Wedel Erwin	81, 255
Dr. Wehrmann Jürgen	40, 108
Dr. Weidemann Erich	136
Weidenhammer Robert	43, 160, 161
Dr. Weidner Gerta	121
Dr. Weifert Ladislaus Michael	72, 237 238
Dr. Weigel Friedrich	99, 137, 266
Weinbrenner Peter	107
Dr. Weinzierl Karl	30, 102, 152
Dr. Weiß Eugen	66, 209
Dr. Weiß Wolfgang	87, 244
Dr. Weithase Irmgard	76, 131, 227 228, 240, 247, 254
Dr. Welker Heinrich	92, 261, 262
Dr. Wellhäuser Robert	127
Dr. Wellmann Peter	90, 135, 259
Dr. Welsch Hermann	120
Dr. Welsch Karl	118
Wentzlaff-Eggebert Christian	87 134, 248
Dr. Wenzl Aloys	69, 213
Dr. Weppler Reinhard	127
Dr. Werkle Klaus	124
Dr. Werle Eugen	47, 116, 176
Werner Friedrich	16
Dr. Werner Joachim	13, 70, 130, 218, 219
Dr. Werner Robert	15, 78
Dr. v. Werz Robert	51, 204, 205, 219
Werz	223
Wessel Uwe	104
Dr. Wessel Klaus	77, 148, 225, 236
Dr. Westendorf Wolfhart	78, 131, 230, 231
Dr. Westhues Gertrud	121
Dr. Westhues Melchior	64, 128, 289
Dr. Westphal Horst	104
Dr. Wetterer Erik	51, 110, 174, 204
Dr. Wetzstein Rudolf	56, 110, 173
Dr. Weydenhammer Rudolf	11
Dr. van de Weyer Karl Heinrich	114
Dr. Wiberg Egon	17, 89, 136, 264, 265

	Seite		Seite
Dr. Wiberg Nils	137	Dr. Zähringer Wolfgang	124
Wiech Gerhard	135	Dr. Zahn Manfred	87, 215
Dr. Wiedemann Herbert	34, 154, 167	Dr. Zapf Horst	125
Dr. Wiegelmann Albrecht	123	Zech Heinrich	22
Dr. Wiegäbe Winfried	137	Zech Wolfgang	108
Dr. Wieland Otto	53, 114, 180, 181, 184	Dr. Zedler Wilhelm	128
Dr. Wienecke Rudolf	96, 264	Dr. v. Zedlitz u. Neukirch Caspar	118
Dr. Wienert Karl August	140	Dr. Zehender Claus	141
Dr. Wilhelm Friedrich	79, 96, 141, 283	Zehetmeier Winfried	87, 227, 228, 240, 247, 254
Wilhelm	228, 229	Dr. Zeiller Peter	128
Dr. Wilkens Alexander	88	Dr. Zelfel Georg	138
Dr. Wille Franz	93, 136, 265	Zeller Alfred	87, 234
Dr. Winkelmann Johannes F.	39, 106, 158	Dr. Zellinger Eduard	77, 144, 216
Dr. Winter Gerhard	129	Dr. Zenk Meinhart	98, 141, 277, 279
Dr. Winter Hedwig	23, 287	Dr. Zenker Rudolf	46, 116, 191, 192
Dr. Winter Wigbert	122	Dr. Zerbin-Rüdin Edith	113
Dr. Wiskott Alfred	44, 120, 187	Dr. Zerries Otto	78, 222
Dr. Wissmann Wilhelm	13, 14, 69, 131, 227, 234, 238	Dr. Zickgraf Hermann	52, 181, 183, 184
Dr. Wittig Franz Eberhard	95, 138, 269	Dr. Ziegelmayr Gerfried	95, 141, 282
Dr. Wittreich Gisela	120	Dr. Ziegler Adolf Wilhelm	16, 29, 100, 149
Dr. Wizigmann Gustav	127	Dr. Ziehr Heinz	99, 276
Dr. Wölcken Fritz	15, 72, 133, 242, 243, 244	Dr. Zieris Franz	87, 129, 218
Wörle Ernst	21	Dr. Zillig Wolfram	98, 175, 176, 268
Dr. Woermann Emil	11	Dr. Zimmer Fritz	61, 119, 196
Dr. Wolf-Rottkay Wolf Hellmuth	81, 87, 241, 242	Dr. Zimmermann Fritz	87, 222
Dr. Wolff Brigitte	123	Dr. Zimmermann Hanns	115
Dr. Wolffhardt Klaus	134	Dr. Zimmermann Herbert	91, 137, 266
Dr. Wrba Heinrich	56, 111, 178	Dr. Zimpel Heinz Gerhard	141
Wurzbach Natascha	87, 245	Zinser Albert	16
Dr. Wüst Walter	99, 281	Dr. Zinsmeister Dieter	141
Dr. Wulsten Axel Rainer	43, 106, 166	Zipf Heinz	104
Dr. Wulzinger Max	121	Dr. Zipf Karl	48, 64, 125, 127, 206, 210
Wunderer Rolf	107	Dr. Zistel Friedrich	117
Dr. Wunner Sven Erik	35, 156, 157	Dr. Zöllner Nepomuk	54, 115, 182, 184
Dr. Wymer Immo	49	Dr. Zöttl Heinz	40, 108, 168, 169
Dr. Xochellis Panagiotis	129	Zofcsik Walter	139
		Zohari Irai	87, 232
		Dr. Zorn Wilhelm	64
		Dr. Zucker Hermann	66, 126, 207
		Dr. Zühlke Dietmar	62
		Dr. Zwölfer Wilhelm	36