

LUDWIG-MAXIMILIANS-UNIVERSITÄT
MÜNCHEN

PERSONEN- UND
VORLESUNGSVERZEICHNIS

FÜR DAS
SOMMERSEMESTER 1971

VERLAG UNI-DRUCK MÜNCHEN

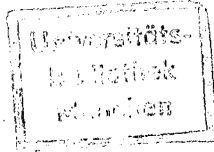

Die Universität München ist Mitglied folgender Organisationen und Vereinigungen:

1. Association Internationale des Universités
2. Ständige Konferenz der Rektoren und Vizekanzler der Europäischen Universitäten
3. Westdeutsche Rektorenkonferenz

Beilagenhinweis:

Bitte beachten Sie die Beilage „Hirts Stichwortbücher“.

© Nachdruck, auch auszugsweise, nicht gestattet

Druck: UNI-Druck Novotny & Söllner, 8 München 13
Anzeigenverwaltung: Wilhelm Unverhau, 8 München 80, Hompeschstraße 6
Zusendungen: 8 München 22, Veterinärstraße 1

SATZUNG

der Ludwig-Maximilians-Universität München.

(Neufassung vom 19. November 1970)

I. A L L G E M E I N E S

- § 1 Der Ludwig-Maximilians-Universität obliegt die Pflege der Wissenschaft in Forschung und Lehre. *Aufgabe*
- § 2 (1) Die Ludwig-Maximilians-Universität ist eine staatliche Hochschule. *Rechtliche Charakter*
(2) Sie hat in ihrer Eigenschaft als Körperschaft des öffentlichen Rechts das Recht der Selbstverwaltung nach den Bestimmungen dieser Satzung.
- § 3 Die Ludwig-Maximilians-Universität gliedert sich in neun Fakultäten: *Fakultäten*
1. Katholisch-Theologische Fakultät
2. Evangelisch-Theologische Fakultät
3. Juristische Fakultät
4. Staatswirtschaftliche Fakultät
5. Medizinische Fakultät
6. Tierärztliche Fakultät
7. Philosophische Fakultät I
(Philosophie und Geschichte)
8. Philosophische Fakultät II
(Philologie und Kulturwissenschaften)
9. Naturwissenschaftliche Fakultät.
- § 4 (1) Der Lehrkörper der Ludwig-Maximilians-Universität setzt sich zusammen aus ordentlichen Professoren, außerordentlichen Professoren, Honorarprofessoren, außerplanmäßigen Professoren, Abteilungsvorstehern (und Professoren), Wissenschaftlichen Räten (und Professoren), Universitäts- und Privatdozenten, Lektoren und Lehrbeauftragten. *Lehrkörper und wissenschaftliche Mitarbeiter*
(2) Wissenschaftliche Mitarbeiter in Forschung und Lehre sind, soweit nicht habilitiert, die Konservatoren, die Observatoren, die Oberärzte, die wissenschaftlichen Assistenten und die wissenschaftlichen Angestellten.
- § 5 Die Studierenden sind ordentliche Studierende oder Gasthörer. *Studierende*

II. ORGANE DER GESAMTKÖRPERSCHAFT

1. Rektor

§ 6 (1) Der Rektor ist das Haupt der Universität. Er hat den Vorsitz im Akademischen Senat sowie im Rektoratskollegium. Er ist Dienstvorgesetzter der nicht zu den planmäßigen Professoren gehörenden Mitgliedern des Lehrkörpers und der wissenschaftlichen Mitarbeiter der Universität.

Aufgabe

(2) Der Rektor vertritt die Universität nach außen.

(3) In der Leitung der Universität stehen dem Rektor der Prorektor sowie zwei Konrektoren und der Kanzler zur Seite; diese fünf Amtsträger bilden das Rektoratskollegium. Dem Rektor obliegt die Koordination der Tätigkeit der Mitglieder des Rektoratskollegiums.

(4) Der Rektor führt die althergebrachte Ehrenbezeichnung "Mag-nifizienz".

§ 7 Der Rektor und die Konrektoren werden im Sommerhalbjahr auf zwei Jahre gewählt. Bei der erstmaligen Wahl wird ein Konrektor auf ein Jahr gewählt. Der Akademische Senat legt den Wahltag fest, der Rektor beruft die Wahlversammlung ein.

Wahl

§ 8 (1) Wahlberechtigt sind die ordentlichen und außerordentlichen Professoren, auch wenn sie entpflichtet sind.

Kreis der

Wahlberechtigten

(2) Die außerplanmäßigen Professoren, Abteilungsvorsteher (und Professoren), Wissenschaftlichen Räte (und Professoren), Universitäts- und Privatdozenten sowie die wissenschaftlichen Mitarbeiter und die Studenten nehmen durch Wahlmänner an der Wahl teil. Wahlmänner sind die Vertreter dieser Gruppen im Senat und in den Fakultäten. Das nichtwissenschaftliche Personal entsendet 40 Wahlmänner in die Wahlversammlung. Die Wahlmänner des nichtwissenschaftlichen Personals werden in einer eigenen Wahlversammlung durch die Personalratsmitglieder der Universität gewählt. Die Wahlordnung für die Wahl des Vertreters der Bediensteten im Akademischen Senat vom 29. Januar 1970 findet entsprechend Anwendung.

(3) Die Teilnahme an den Wahlen ist, außer für die Emeriti, Pflicht. Vertretung ist nicht zulässig.

§ 9 (1) Zum Rektor ist jeder Professor wählbar, der in dieser Eigenschaft seit wenigstens zwei Jahren an der Universität München im aktiven Beamtenverhältnis steht und nicht entpflichtet ist. Wiederwahl ist zulässig.

Wählbarkeit

(2) Zum Konrektor ist wählbar, wer seit wenigstens zwei Jahren hauptberuflich an der Universität München tätig ist und dem Personenkreis von § 4 der Universitätssatzung angehört.

§ 10 (1) Zur Vorbereitung der Wahlhandlung beruft der Rektor eine Vertrauensmänner-Versammlung ein, zu der jede Fakultät zwei gewählte Vertreter entsendet. Mitglieder der Vertrauensmänner-Versammlung sind auch die Mitglieder des Akademischen Senates nach § 18 Absatz 1 Ziff. 5, 6 und 7 der Universitätssatzung. Der Rektor und die Konrektoren nehmen an der Versammlung nicht teil und können nicht als Vertrauensmänner entsandt werden. Die Versammlung wird von dem dienstältesten Vertrauensmann geleitet.

*Vertrauensmänner-
versammlung*

(2) Sie bespricht Wahlvorschläge und legt der Wahlversammlung das Ergebnis ihrer Beratung vor.

- § 11 (1) Die Wahl ist geheim und vollzieht sich gemäß der vom Akademischen Senat beschlossenen Wahlordnung. *Wahlgeschäft*
(2) Der abtretende Rektor leitet die Wahlhandlung, es sei denn, daß er zur Wiederwahl vorgeschlagen wird und diese nicht eindeutig ablehnt.
(3) Die Wahlversammlung ist beschlußfähig, wenn mindestens die Hälfte der zur Wahl Verpflichteten anwesend ist. Es entscheidet die absolute Mehrheit der abgegebenen gültigen Stimmen; kommt es in einem weiteren Wahlgang zu Stimmgleichheit, so entscheidet das Los. Ist die Wahlversammlung nicht beschlußfähig, so ist frühestens nach 14 Tagen und spätestens nach 21 Tagen eine neue Wahlversammlung abzuhalten, die ohne Rücksicht auf die Zahl der Anwesenden beschlußfähig ist.
- § 12 Die Wahl des Rektors und der Konrektoren unterliegt der Bestätigung durch das Staatsministerium für Unterricht und Kultus. *Bestätigung*
- § 13 Die Amtszeit des Rektors, des Prorektors und der Konrektoren beginnt am 1. September. Sie endet *Amtszeit*
1. durch Zeitablauf nach zwei Jahren, abgesehen von der in § 7 vorgesehenen Ausnahme,
2. durch Amtsverzicht,
3. durch Abwahl, die durch die Wahlversammlung erfolgen kann, wenn es von einem Drittel der Wahlberechtigten beantragt und von der nach § 11 Absatz 3 beschlußfähigen Wahlversammlung mit Zweidrittelmehrheit der Anwesenden beschlossen wird.
- § 14 (1) Der Rektor wird im Falle seiner Verhinderung durch den Prorektor vertreten. Prorektor ist der Amtsvorgänger des Rektors. *Vertretung*
(2) Bei Verhinderung des Prorektors oder eines Konrektors regelt sich die Vertretung nach der Geschäftsordnung des Rektoratskollegiums.
(3) Zur Wahrnehmung von Repräsentationspflichten kann sich der Rektor von Fall zu Fall durch einen Professor vertreten lassen.
- § 15 (1) Die Führung der Geschäfte geht bei vorzeitigem Ausscheiden des Rektors auf den Prorektor über. Bei vorzeitigem Ausscheiden des Prorektors oder eines Konrektors geht die Führung der Geschäfte auf jenes Mitglied des Rektoratskollegiums über, welches von diesem Kollegium bestimmt wird. *Vorzeitige Amtserledigung*
(2) Die Nachwahl durch die Wahlversammlung ist alsbald an einem vom Akademischen Senat festzulegenden Tag durchzuführen.
- § 16 (1) Dem Rektor steht zur Erledigung der Rechts- und Verwaltungsangelegenheiten ein Kanzler zur Seite. Er führt im Auftrag des Rektors und nach Maßgabe der Beschlüsse der Universitätsorgane die Verwaltung der Universität. *Kanzler*
(2) Der Kanzler wird auf Vorschlag des Senats vom Bayerischen Staatsministerium für Unterricht und Kultus ernannt. Im Falle einer beabsichtigten Abberufung des Kanzlers wird das Staatsministerium für Unterricht und Kultus im Benehmen mit der Universi-

tät München vorgehen. Er muß die Befähigung zum Richteramt oder zum höheren Verwaltungsdienst haben.

(3) Der Rektor ist der unmittelbare Dienstvorgesetzte des Kanzlers.

2. Der Akademische Senat

§ 17 (1) Der Akademische Senat ist das oberste beschließende Organ der Universität. *Aufgabe*

(2) Er ist zuständig in allen Angelegenheiten der Gesamtkörperschaft, soweit diese Satzung nicht etwas anderes bestimmt.

(3) Er ist insbesondere zuständig für:

- a) Die Festlegung des Vorschlags für den staatlichen Haushaltsplan der Universität einschließlich der Vorschläge über die Reihenfolge der Bauvorhaben,
- b) den Erlaß von Richtlinien für die Führung der Verwaltung,
- c) die Anordnung der Verwendung nicht zweckgebundener Vermögenserträge und Zuwendungen Dritter, sofern diese DM 10 000,- übersteigen,
- d) die Zustimmung zu Rechtsgeschäften, die das Körperschaftsvermögen wesentlich mindern, belasten oder in Gestalt und Wert verändern,
- e) die Zustimmung zur Veräußerung von Gegenständen, die einen geschichtlichen oder künstlerischen Wert haben.

(4) Der Akademische Senat hat Anträge der Fakultäten mit eigener Stellungnahme an das Staatsministerium für Unterricht und Kultus insbesondere in folgenden Angelegenheiten weiterzuleiten:

- a) Besetzung von Lehrstühlen,
- b) Bestellung von Honorarprofessoren,
- c) Ernennung von Universitätsdozenten zum "außerplanmäßigen Professor",
- d) Verleihung der Bezeichnung "außerplanmäßiger Professor" an Privatdozenten.

§ 18 (1) Der Akademische Senat besteht aus:

Zusammensetzung

1. dem Rektor,
2. dem Prorektor und den Konrektoren,
3. den Dekanen,
4. je einem Wahlsektor aus dem Kreis der planmäßigen Professoren jeder Fakultät,
5. zwei Wahlsektoren aus dem Kreis der außerplanmäßigen Professoren, der Abteilungsvorsteher (und Professoren), der Wissenschaftlichen Räte (und Professoren), der Universitäts- und Privatdozenten aller Fakultäten,
6. zwei Wahlsektoren aus dem Kreis der wissenschaftlichen Mitarbeiter (§ 4 Abs.2),
7. zwei Wahlsektoren aus der Studentenschaft.

(2) Der Kanzler, sein Stellvertreter und der Leiter des Planungstabes nehmen an den Sitzungen des Akademischen Senats mit beratender Stimme teil.

- § 19 An den Sitzungen des Akademischen Senats nimmt ein Bediensteter der Universitätsverwaltung in allen Angelegenheiten, die soziale, wirtschaftliche und berufliche Interessen der in der Verwaltung der Universität tätigen Bediensteten betreffen, mit Stimmrecht teil.
- § 20 (1) Die Wahlsenatoren der Fakultäten werden alljährlich nach erfolgter Dekanswahl von den Fakultäten gewählt. Im Falle des Ausscheidens eines dieser Senatoren findet eine Nachwahl statt.
 (2) Die Wahlsenatoren gemäß § 18 Abs.1 Nr.5 und 6 werden in eigenen Wahlversammlungen dieser Gruppen, die vom Rektor einberufen werden, für zwei akademische Jahre gewählt. Zugleich sind jeweils zwei Ersatzmänner zu wählen, die im Falle des Ausscheidens eines Wahlsenators in dessen Amt nachrücken. Bei der Wahl entscheidet absolute Stimmenmehrheit im ersten, einfache Stimmenmehrheit im zweiten Wahlgang. Bei Stimmgleichheit entscheidet das Los. Das Nähere regeln Wahlordnungen, die vom Akademischen Senat zu genehmigen sind.
 (3) Die Vertreter der Studentenschaft werden vom Konvent gewählt. Wählbar sind nur ordentliche Studierende der Universität München, die mindestens ein Jahr an dieser Universität immatrikuliert sind.
 (4) Der Vertreter der Bediensteten der Universitätsverwaltung wird in einer eigenen Wahlversammlung durch die Personalräte der Universität München für zwei akademische Jahre gewählt. Das Nähere regelt eine vom Akademischen Senat zu erlassende Wahlordnung.
- § 21 Das Amt des Senators ist an seine Person gebunden. Stellvertretung ist nicht zulässig.
- § 22 Der Rektor beruft die Sitzungen des Senats ein und setzt die Tagesordnung fest. Er ist auf Verlangen einer Fakultät verpflichtet, bestimmte Verhandlungsgegenstände in die Tagesordnung aufzunehmen. Auf Verlangen eines Drittels der Senatsmitglieder muß der Rektor spätestens innerhalb von 14 Tagen eine Sitzung des Senats abhalten.
- § 23 Der Senat ist beschlußfähig, wenn die Sitzung ordnungsgemäß einberufen und wenigstens die Hälfte der stimmberechtigten Mitglieder anwesend ist.
- § 24 Die Beschlüsse des Senats werden mit absoluter Stimmenmehrheit gefaßt. Der Rektor stimmt mit und gibt bei Stimmgleichheit, sofern es sich nicht um Wahlen handelt, den Ausschlag. Bei Wahlen entscheidet das Los. Zur Ernennung von Ehrensensatoren der Universität ist eine Dreiviertelmehrheit notwendig.
- § 25 Der Rektor kann Sachverständige zu einzelnen Gegenständen der Tagesordnung einladen sowie einen Protokollführer hinzuziehen.
- § 26 (1) Zur Erledigung bestimmter Aufgaben kann der Akademische Senat Ausschüsse einsetzen. Bei der Zusammensetzung eines Ausschusses kann über den Kreis der Senatoren hinausgegangen werden.

*Vertreter der
Bediensteten*

Wahlen zum Senat

*Ausschluß der
Vertretung*

*Einberufung
des Senats*

Beschlußfähigkeit

Beschlußfassung

*Sachverständige,
Protokollführer*

*Einsetzungen von
Ausschüssen*

den. Soweit studentische Angelegenheiten berührt werden, sollen auch Studenten in die Ausschüsse berufen werden.

(2) Senatsausschüsse und Beauftragte des Senats sind an ihren Auftrag gebunden und dem Akademischen Senat verantwortlich, soweit diese Satzung nicht etwas anderes bestimmt.

- § 27 (1) Beratungen und Beschlüsse über Personalangelegenheiten sind geheimzuhalten. Im übrigen besteht eine Pflicht zur Verschwiegenheit über Angelegenheiten, für die es der Senat mit einer Mehrheit von $\frac{2}{3}$ der anwesenden Mitglieder beschließt, sowie über Voten und Stellungnahmen der Senatsmitglieder. Jedoch können die Vertreter der Fakultäten ihren Mitgliedern, die Vertreter der außerplanmäßigen Professoren, Abteilungsvorsteher (und Professoren), Wissenschaftlichen Räte (und Professoren), sowie Universitäts- und Privatdozenten, der wissenschaftlichen Mitarbeiter und der Studenten den sie entsendenden Organen über die Beschlüsse, den Gang der Verhandlungen im allgemeinen und ihre eigene Stellungnahme berichten.
- (2) Eine gesetzlich vorgeschriebene Verschwiegenheitspflicht, insbesondere die beamtenrechtliche Verschwiegenheitspflicht nach Art.69 bis 72 des Bayerischen Beamtengesetzes in der Fassung vom 20.12.1966 (GVBl.1967 S.153), bleibt unberührt.

Verschwiegenheitspflicht

3. Rektoratskollegium

- § 28 (1) Das Rektoratskollegium ist ein Kollegialorgan. Es gibt sich eine Geschäftsordnung, die der Genehmigung des Akademischen Senats bedarf. Die Geschäftsordnung hat insbesondere zu bestimmen, wie die Aufgabenbereiche unter den Mitgliedern des Kollegiums zu verteilen sind.
- (2) In Verwaltungsangelegenheiten obliegen dem Rektoratskollegium folgende Entscheidungen:
- a) die Verteilung von Mitteln und Stellen, die der Universität global zugewiesen werden,
 - b) die Festlegung der Vorschläge für die Raumprogramme und für die Einrichtung und Ausstattung neuer Hochschuleinrichtungen,
 - c) Entscheidungen über das Körperschaftsvermögen und in Stiftungsangelegenheiten (einschließlich der Stiftungsangelegenheiten des Maximilianeums und des Herzoglich Georgianischen Priesterhausfonds), soweit es sich nicht um Maßnahmen handelt, die durch laufende Bewirtschaftung oder Verwaltung bedingt sind.

Aufgabe

Der Kanzler bereitet die unter a) bis c) genannten Entscheidungen des Rektoratskollegiums vor.

Vor Entscheidungen, welche die Stiftungen des Herzoglichen Georgianums und des Maximilianeums betreffen, sind Vertreter dieser Einrichtungen zu hören.

(3) Das Rektoratskollegium führt seine Geschäfte unter eigener Verantwortung, es ist dem Akademischen Senat zur Auskunft verpflichtet.

(4) Sämtliche Stellen und Mitglieder der Universität sind dem Rektoratskollegium zur Auskunft über alle für die Planung erheblichen Umstände verpflichtet.

4. Planungsausschuß und Haushaltsausschuß

§ 29 (1) Der Planungsausschuß hat die Aufgabe, im Benehmen mit den Fakultäten den Entwurf eines Hochschulentwicklungsplanes zu erarbeiten und dem Akademischen Senat zur Entscheidung vorzulegen. Der Planungsausschuß sorgt in gleicher Weise für die jährliche Fortschreibung des Hochschulentwicklungsplanes.

(2) Zur Erfüllung seiner Aufgaben kann der Planungsausschuß nach Anhörung des Rektoratskollegiums die Hilfe eines Planungstabes in Anspruch nehmen, der dem Rektoratskollegium untersteht.

(3) Der Planungsausschuß setzt sich zusammen aus

1. dem Prorektor als Vorsitzender,
2. a) 5 Hochschullehrern,
b) 3 wiss. Mitarbeitern,
c) 2 Studenten,
d) 1 Vertreter des nicht-wissenschaftlichen Personals.

Bei der Zusammensetzung soll eine angemessene Vertretung der Fakultäten angestrebt werden. Die übrigen Mitglieder des Rektoratskollegiums gehören dem Planungsausschuß ohne Stimmrecht an.

(4) Die Mitglieder des Planungsausschusses gem. Abs. 3 Ziff. 2 werden vom Akademischen Senat auf Vorschlag der Vertreter der Fakultäten bzw. der Gruppenvertreter im Senat gewählt, Wiederwahl ist möglich. Die Amtsdauer beträgt für die Hochschullehrer und den Vertreter des nicht-wissenschaftlichen Personals vier Jahre, für die wissenschaftlichen Mitarbeiter zwei Jahre und für die Studenten ein Jahr. Bei Ausscheiden eines Mitglieds aus der Universität oder aus der Gruppe, die es vertritt, endet seine Zugehörigkeit zum Ausschuß.

*Aufgabe und
Zusammensetzung
des Planungsausschusses*

§ 30 (1) Der Haushaltsausschuß legt dem Senat den Entwurf für den staatlichen Haushaltsplan der Universität vor. Er unterbreitet dem Rektoratskollegium Vorschläge zur Entscheidung für die in § 28 Abs. 2 genannten Angelegenheiten und stellt allgemeine Richtlinien für Berufungsverfahren auf.

(2) Der Haushaltsausschuß entscheidet selbständig:

- a) über den Haushaltsplan der Körperschaft und der von ihr betreuten Stiftungen,
- b) über die Verwendung der nicht-zweckgebundenen Vermögenserträge und Zuwendungen Dritter unter DM 10 000,—.

(3) Der Haushaltsausschuß setzt sich zusammen aus

1. dem Kanzler als Vorsitzender,
2. a) 5 Hochschullehrern,
b) 3 wiss. Mitarbeitern,
c) 2 Studenten,
d) 1 Vertreter des nicht wissenschaftlichen Personals.

*Aufgabe und
Zusammensetzung
des Haushaltsausschusses*

Bei der Zusammensetzung soll eine angemessene Vertretung der Fakultäten angestrebt werden.

Die übrigen Mitglieder des Rektoratskollegiums gehören dem Haushaltsausschuß ohne Stimmrecht an.

(4) § 29 Abs.4 gilt entsprechend.

5. Stipendienreferent, der Stipendienausschuß und der Gebührenerlaßausschuß

- § 31 (1) Der Stipendienreferent entscheidet im Auftrag des Senats über die von der Universität zu vergebenden Stipendien und Studienbeihilfen. *Er überwacht den Gebührenerlaß.* *Stipendienreferent*
- (2) Der Stipendienreferent wird aus dem Kreis der ordentlichen Professoren von dem Akademischen Senat auf zwei Jahre gewählt. Wiederwahl ist zulässig.
- § 32 (1) Der Stipendienausschuß ist dem Stipendienreferenten beigeordnet. Der Ausschuß gibt Richtlinien für die Vergebung der Stipendien und Studienbeihilfen, soweit hierfür nicht bereits anderweitige staatliche Richtlinien bestehen. Er beschließt über strittige Fälle. *Stipendienausschuß*
- (2) Der Stipendienausschuß besteht aus je einem Professor und einem ordentlichen Studierenden jeder Fakultät. Der Stipendienreferent führt den Vorsitz im Ausschuß.
- (3) Die Vertreter des Lehrkörpers werden von den Fakultäten auf zwei Jahre gewählt. Vertreter der Studentenschaft sind die Fakultätssprecher.
- § 33 Der Stipendienausschuß ist zugleich Gebührenerlaßausschuß. Im Rahmen der staatlichen Vorschriften gibt er Richtlinien für den Erlaß von Gebühren und beschließt über strittige Fälle. *Gebührenerlaß-
ausschuß*

6. Der Disziplinarausschuß

Die §§ 34 mit 37 werden seit längerer Zeit nicht mehr angewandt

III. DIE FAKULTÄTEN

- § 38 (1) Die Fakultäten haben, jede in ihrem Bereich, die Verantwortung für die Pflege der Wissenschaft in Forschung und Lehre. *Aufgabe*
- (2) Zu den Aufgaben der Fakultäten gehören insbesondere die Durchführung des akademischen Unterrichts, die Verleihung akademischer Grade und der Aufbau des Lehrkörpers.
- (3) Jede Fakultät gibt sich eine Satzung, die über den Akademischen Senat dem Staatsministerium für Unterricht und Kultus zur Genehmigung vorzulegen ist.

1. Verfassung der Fakultäten

- § 39 Der Dekan führt die Geschäfte der Fakultät und den Vorsitz in den Fakultätssitzungen. Der Dekan wird aus dem Kreis der ordentlichen noch nicht entpflichteten Professoren auf ein Jahr gewählt. Die Wahl ist innerhalb von acht Tagen nach der Rektorwahl vorzunehmen und bedarf keiner Bestätigung. Wiederwahl ist zulässig. Der Dekan tritt sein Amt gleichzeitig mit dem Rektor an. Er führt die Ehrenbezeichnung "Spektabilität". *Dekan*
- § 40 Der Dekan wird im Falle seiner Verhinderung durch den Prodekan vertreten. Prodekan ist der Dekan des Vorjahres. Bei Verhinderung des Prodekans kann der Dekan einen anderen ordentlichen Professor mit der Vertretung beauftragen. *Prodekan*
- § 41 (1) Die engere Fakultät besteht aus:
1. den planmäßigen Professoren und
2. den gewählten Vertretern der
a) außerplanmäßigen Professoren, Abteilungsvorsteher (und Professoren), Wissenschaftlichen Räte (und Professoren),
b) Universitäts- und Privatdozenten,
c) wissenschaftlichen Mitarbeiter (§ 4 Abs.2) und
d) der Studentenschaft. *Gliederung*
- Die Fakultätssatzungen können auch eine Vertretung der Lektoren in der engeren Fakultät vorsehen.
- (2) Über die Anzahl der Vertreter der in Abs.1 Nr.2 aufgeführten Gruppen treffen die Fakultätssatzungen nähere Bestimmungen. Die Satzungen haben vorzusehen, daß die in den Fakultäten bestehenden Fachgruppen (§ 42 Abs.1) angemessen vertreten sind. Bestehen keine Fachgruppen, so ist für je angefangene zehn planmäßige Lehrstühle je ein Vertreter zu wählen. Für je angefangene zwanzig außerplanmäßige Professoren einer Fakultät ist mindestens ein Vertreter vorzusehen.
- (3) Die Medizinische Fakultät kann zur Erprobung von Strukturmodellen in ihrer Satzung auch eine höhere Beteiligung der Gruppen als in Abs.2 Satz 3 und 4 befristet vorsehen.
- (4) Zur engeren Fakultät gehören die Professoren auch nach ihrer Entpflichtung; wegen ihres Stimmrechts wird auf § 46 verwiesen.
- (5) Die Wahlverfahren werden durch Fakultätssatzung geregelt. Die Stimmabgabe ist geheim.
- § 42 (1) Die engere Fakultät entscheidet in allen Fakultätsangelegenheiten. Durch Fakultätssatzung, andere Fakultätsordnungen und Fakultätsbeschluß können die Entscheidungen über einzelne Angelegenheiten auf Ausschüsse, auf die in der Fakultätssatzung genannten Fachgruppen oder den Dekan übertragen werden. An den Ausschüssen und Fachgruppen sind die Vertreter der in § 41 Abs.1 Nr.2 genannten Gruppen insoweit angemessen zu beteiligen, als es sich nicht um Prüfungsausschüsse handelt. *Zuständigkeit*
- (2) Art und Umfang der Mitbestimmung der gewählten Vertreter der Lektoren, der wissenschaftlichen Mitarbeiter und der Studenten werden durch Fakultätssatzung festgelegt.

(3) Werden die Vertreter der in § 41 Absatz 1 Nr.2 genannten Gruppen in Angelegenheiten, die ihre Gruppe betreffen, nicht mit 2/3-Mehrheit der anwesenden und stimmberechtigten Mitglieder der Fakultät überstimmt, so können sie einmalig eine erneute Beratung und Beschlußfassung verlangen oder einen Vermittlungsausschuß anrufen. Der Ausschuß ist noch in derselben Sitzung zu wählen, in welcher der Antrag auf dessen Einsetzung gestellt wird; er hat der Fakultät tunlichst bis zur nächsten Sitzung, spätestens binnen drei Wochen das Ergebnis seiner Beratungen zur endgültigen Entscheidung zu unterbreiten.

(4) Der Vermittlungsausschuß wird gebildet aus zwei Vertretern, welche die betreffende Gruppe benennt, und zwei weiteren Mitgliedern der Fakultät, die mit einfacher Mehrheit der anwesenden Fakultätsmitglieder gewählt werden und nicht der betroffenen Gruppe angehören dürfen. Den Vorsitz führt ein im Einvernehmen mit der betreffenden Gruppe gewähltes weiteres Universitätsmitglied, falls kein Einvernehmen zu erreichen ist, der Dekan.

§ 42a (1) Die Fakultätssatzungen, die über die Anzahl der Vertreter gemäß § 41 und über Art und Umfang der Mitbestimmung gemäß § 42 Abs.2 bestimmen, sind dem Senat bis zum 15.2.1969 gemäß § 38 Abs.3 zur Weiterleitung vorzulegen. An der Beschlußfassung über diese Satzungen sowie an der Beschlußfassung über die Bildung von Fachgruppen sind die Vertreter der apl. Professoren, Abteilungsvorsteher (und Professoren) und Wissenschaftlichen Räte (und Professoren), der Universitäts- und Privatdozenten sowie der wissenschaftlichen Mitarbeiter und der Studentenschaft mit Stimmrecht in der Zahl zu beteiligen, wie sie § 41 für Fakultäten vorsieht, in denen keine Fachgruppen bestehen.

(2) Die Wahl der Vertreter ist durch Wahlordnungen zu regeln, die von den zur Wahl zuständigen Gruppen aufgestellt werden und der Zustimmung des Akademischen Senats bedürfen.

§ 43 (1) Die Fakultät kann ihr nicht angehörige Lehrer oder Bedienstete der Universität und weitere studentische Vertreter zu ihren Verhandlungen mit beratender Stimme zuziehen. In dringenden Fällen hat der Dekan allein diese Befugnis; auch kann er zu einzelnen Gegenständen der Tagesordnung Sachverständige zuziehen.

*Beziehung von
Sachverständigen und
Studentenvertretern*

(2) Mit Genehmigung der Fakultät kann der Dekan die Berichterstattung über eine Fakultätsangelegenheit einem nicht der engeren Fakultät angehörigen Dozenten übertragen. In diesem Fall hat der Dozent Stimmrecht

§ 44 (1) Die Einberufung der Fakultät in jeder ihrer Formen obliegt dem Dekan. Er ist auf Verlangen eines Drittels der Fakultätsmitglieder verpflichtet, innerhalb von 7 Tagen eine Fakultätssitzung abzuhalten.

Einberufung

(2) Alle nicht entpflichteten Mitglieder der Fakultät sind, soweit berechtigt, zur Teilnahme an den Fakultätssitzungen verpflichtet.

§ 45 Die Fakultät ist beschlußfähig, wenn die Sitzung ordnungsgemäß einberufen und wenigstens die Hälfte der jeweils zur Teilnahme verpflichteten Mitglieder anwesend ist.

Beschlußfähigkeit

§ 46 (1) Die Beschlüsse der Fakultät werden, soweit die Fakultätssatzung nicht etwas anderes bestimmt mit absoluter Stimmenmehrheit gefaßt. Der Dekan stimmt mit und gibt bei Stimmengleichheit, sofern es sich nicht um Wahlen handelt, den Ausschlag. Bei Wahlen entscheidet das Los.
(2) Die Fakultätssatzung kann bestimmen, daß nur zur Teilnahme an den Fakultätssitzungen verpflichtete Mitglieder zur Stimmabgabe berechtigt sind.

Beschlußfassung

§ 47 (entfällt)

§ 48 Auf die Pflicht der Mitglieder der Fakultät zur Verschwiegenheit findet § 27 entsprechend Anwendung.

Amtsverschwiegenheit

2. Der akademische Unterricht

§ 49 (1) Jede Fakultät hat in ihrem Wissenschaftsbereich dafür zu sorgen, daß die zu einem planmäßigen Unterricht erforderlichen Vorlesungen und Übungen gehalten werden.

Vorlesungen und Übungen

(2) Die Vorlesungen und Übungen werden in dem Vorlesungsverzeichnis bekanntgegeben.

§ 50 (1) Jeder ordentliche Professor ist berechtigt, alle Vorlesungen und Übungen zu halten, die mit seinem Wissenschaftsgebiet in Zusammenhang stehen. Alle anderen Professoren und Dozenten sind auf den Umkreis ihrer Lehrbefugnis beschränkt.

Lehrbefugnis

(2) Die planmäßigen Professoren und die Honorarprofessoren kündigen ihre Vorlesung selbständig an, die außerplanmäßigen Professoren, Universitäts- und Privatdozenten nach Fühlungnahme mit dem Fachvertreter.

§ 51 (1) Die Lehrverpflichtung der planmäßigen Professoren ergibt sich aus dem in der Ernennungsurkunde festgelegten Lehrauftrag.

Lehrverpflichtung

(2) Die außerplanmäßigen Professoren, Universitäts- und Privatdozenten sind verpflichtet, für jedes Studienhalbjahr wenigstens eine zweistündige Vorlesung oder Übung anzukündigen, sofern die Satzung der Fakultät nicht etwas anderes bestimmt. Die beamteten außerplanmäßigen Professoren und Universitätsdozenten können unbeschadet ihres Rechtes auf freie wissenschaftliche Entfaltung von der Fakultät verpflichtet werden, an den planmäßigen Lehraufgaben mitzuwirken.

(3) Die Lehrverpflichtung der planmäßigen Professoren entfällt mit ihrer Entpflichtung.

(4) Jeder Lehrberechtigte ist verpflichtet, eine von ihm angekündigte Vorlesung oder Übung zu halten, wenn sich dazu wenigstens drei Studierende einfinden.

(5) Außerplanmäßige Professoren, Universitäts- und Privatdozenten, die ihre Lehrverpflichtung in zwei aufeinander folgenden Studienhalbjahren ohne Genehmigung der Fakultät nicht genügt haben, gewärtigen den Verlust ihrer Lehrbefugnis.

§ 52 Die wissenschaftlichen Mitarbeiter sind verpflichtet, nach Weisung ihres unmittelbaren Vorgesetzten an den Forschungs- und Lehraufgaben mitzuwirken.

Pflichten der wissenschaftlichen Mitarbeiter

- § 53 (1) Die Fakultäten verleihen jährlich Preise für hervorragende wissenschaftliche Arbeiten, die aus dem Studium und den Forschungsaufgaben der Fakultäten hervorgegangen sind. *Preisaufgaben*
 (2) Der Rektor verkündet auf dem Stiftungsfest der Universität die Preisträger.

3. Verleihung akademischer Grade

- § 54 Als akademische Grade auf Grund wissenschaftlicher Leistung können die Würde eines Doktors und die Würde eines Lizentiaten verliehen werden. *Doktorat, Lizentiat*
- § 55 Die ordentliche Verleihung eines akademischen Grades erfolgt auf Grund einer Dissertation und einer akademischen Prüfung. *Ordentliche Promotion*
- § 56 (1) Die Würde eines Doctor honoris causa darf nur für anerkannte besondere wissenschaftliche Leistungen verliehen werden. *Ehrenpromotion*
 (2) Die Beschlußfassung bedarf einer Mehrheit von zwei Dritteln der abgegebenen gültigen Stimmen, falls die Satzung der Fakultät keine höhere Mehrheit vorsieht.
- § 57 Die Fakultäten erlassen Promotionsordnungen; diese bedürfen der Genehmigung des Staatsministeriums für Unterricht und Kultus. *Promotionsordnung*
- § 58 Die Fakultäten können nach Maßgabe der geltenden Vorschriften wissenschaftliche Abschlußprüfungen abhalten und Diplome darüber ausstellen. *Abschlußprüfungen und Diplome*

4. Lehrkörper und wissenschaftliche Mitarbeiter

- § 59 (1) Die Zulassung eines Privatdozenten erfolgt auf dem Wege der Habilitation. Die Fakultät erläßt eine Habilitationsordnung; diese bedarf der Genehmigung des Staatsministeriums für Unterricht und Kultus. *Habilitation*
 (2) Der Bewerber muß befähigt sein, das gewählte Fachgebiet in Forschung und Lehre zu vertreten.
 (3) Die Fakultät erteilt die *venia legendi* mit Zustimmung des Akademischen Senats. Die für die Theologische Fakultät geltende Sonderregelung bleibt unberührt.
- § 60 (1) Privatdozenten, die sich in Forschung und Lehre bewährt haben und den Anforderungen entsprechen, die an Inhaber akademischer Lehrstühle gestellt werden, können von der Fakultät nach mindestens sechsjähriger Tätigkeit für die Verleihung der Bezeichnung "außerplanmäßiger Professor" durch das Staatsministerium für Unterricht und Kultus vorgeschlagen werden. *Verleihung der Bezeichnung "apl. Professor"*
 (2) Unter den gleichen Voraussetzungen kann die Ernennung von Universitätsdozenten zu beamteten außerplanmäßigen Professoren vorgeschlagen werden.
 (3) Bei Vorliegen außergewöhnlicher wissenschaftlicher Leistungen kann die Sechsjahresfrist bis auf vier Jahre abgekürzt werden.

- § 61 (1) Zur Neubesetzung einer planmäßigen Professur stellt die Fakultät eine Liste auf, die in der Regel drei Vorschläge enthält. Vertreter einer abweichenden Ansicht können der Fakultät ein Sondervotum einreichen.
(2) Die Vorschlagsliste der Fakultät und die etwa eingereichten Sondervoten samt einer Stellungnahme der Fakultät sind dem Akademischen Senat vorzulegen. *Neubesetzung einer planmäßigen Professur*
- § 62 (1) Persönlichkeiten, die zur Mitarbeit in Lehre und Forschung geeignet und bereit sind, und die nach ihren wissenschaftlichen Leistungen den Anforderungen entsprechen, die an Inhaber akademischer Lehrstühle gestellt werden, kann die Fakultät, sofern sie nicht im Hauptamt dem Lehrkörper einer Hochschule angehören, für die Bestellung zum Honorarprofessor vorschlagen. *Honorarprofessoren*
(2) Der Beschluß der Fakultät bedarf einer Mehrheit von zwei Dritteln der abgegebenen gültigen Stimmen, falls die Satzung der Fakultät keine höhere Mehrheit vorsieht.
- § 63 Über Anträge zur Bestellung eines Lektors oder Lehrbeauftragten beschließt die Fakultät mit absoluter Stimmenmehrheit. *Lektoren und Lehrbeauftragte*
- § 64 Die Ernennung wissenschaftlicher Mitarbeiter, die einem Seminar, einem Institut, einer Klinik oder einer anderen wissenschaftlichen Anstalt zugewiesen werden, erfolgt auf Antrag des Vorstandes der Anstalt über den zuständigen Dekan, die Ernennung der Fakultätsassistenten auf Antrag des Dekans. *Wissenschaftliche Mitarbeiter*

IV. DIE STUDIERENDEN

1. Die ordentlichen Studierenden

- § 65 (1) Die ordentlichen Studierenden werden durch Immatrikulation in den Universitätsverband aufgenommen. Mit der Immatrikulation werden die Universitätssatzung und die übrigen Vorschriften der Universität für die Studierenden verbindlich. *Immatrikulation*
(2) (entfällt)
- § 66 Der ordentliche Studierende hat das Recht, in jeder Fakultät alle Vorlesungen und Übungen zu belegen, mit Ausnahme der Vorlesungen und Übungen, für die Zulassungsbeschränkungen bestehen. *Lernfreiheit*
- § 67 Die aus den ordentlichen Studierenden bestehende Studentenschaft bildet einen Teilverband der Universität, der sich nach der Fakultätszugehörigkeit der Studierenden in Fakultätsgruppen gliedert; diese können Fachschaften bilden. *Studentenschaft und Fakultätsgruppen*
- § 68 Die Studentenschaft und die Fakultätsgruppen ordnen die rein studentischen Angelegenheiten selbständig gemäß einer vom Akademischen Senat mit Zustimmung des Staatsministeriums für Unterricht und Kultus zu genehmigenden Satzung. *Selbstverwaltung*

- § 69 Die Vertretung der Studentenschaft wird von den ordentlichen Studierenden in geheimer Abstimmung gewählt. *Vertretung*
- § 70 (1) Die Finanzverwaltung der Studentenschaft wird unterstützt und überwacht von dem Wirtschaftsrat. *Wirtschaftsrat*
 (2) Der Wirtschaftsrat besteht aus
1. zwei vom Akademischen Senat auf 4 Jahre gewählten Mitgliedern des Lehrkörpers, von denen das dienstältere den Vorsitz im Wirtschaftsrat führt,
 2. aus zwei studentischen Vertretern, die von der Studentenschaft zu wählen sind und die nicht dem AStA angehören,
 3. dem Geschäftsführer des Studentenwerks oder in seinem Verhinderungsfalle einem vom Vorstand des Studentenwerks zu benennenden Vertreter.
- § 71 Freiwillige Vereinigungen von ordentlichen Studierenden der Universität können auf Antrag in das Verzeichnis der an der Universität bestehenden Vereinigungen aufgenommen werden, soweit es sich nicht um parteipolitische Gruppen handelt *Studentische Vereinigungen*

2. Die Gasthörer

- § 72 Gasthörer können nur zum Besuch einer beschränkten Anzahl von Vorlesungen und Übungen zugelassen werden. *Beschränktes Studium*
- § 73 Die Zulassung erfolgt jeweils auf ein Studienhalbjahr und ist jederzeit widerruflich. *Zulassung*

V. WISSENSCHAFTLICHE ANSTALTEN

- § 74 Den Zwecken der Forschung und Lehre der Universität dienen folgende Anstalten: *Arten*
1. Institute der Gesamtkörperschaft, insbesondere die Universitätsbibliothek und das Universitätsarchiv,
 2. Seminare, Institute und Kliniken der einzelnen Fakultäten,
 3. sonstige wissenschaftliche Anstalten, die der Universität zur Wahrnehmung von Forschungs- und Lehraufgaben eingegliedert sind.
- § 75 (1) Der Direktor der Universitätsbibliothek wird vom Staatsministerium für Unterricht und Kultus ernannt, hierfür werden von Rektor und Senat Vorschläge eingereicht. Dem Direktor der Universitätsbibliothek steht eine Bibliothekskommission beratend zur Seite; die Kommission gibt insbesondere Anregungen für die Beschaffung von Büchern. *Universitäts-Bibliothek*
 (2) Jede Fakultät entsendet in die Bibliothekskommission einen Vertreter, der auf die Dauer von vier Jahren zu wählen ist.

VI. DIE VERWALTUNG

- § 76 (1) Leiter der allgemeinen Universitätsverwaltung ist der Kanzler. *Kanzler*
(2) Er ist Dienstvorgesetzter des nicht-wissenschaftlichen Personals der Universität. Soweit es sich nicht um Angehörige der allgemeinen Universitätsverwaltung handelt, trifft er seine Entscheidungen nur nach Benehmen mit dem in Betracht kommenden unmittelbaren Vorgesetzten des Beamten, Angestellten oder Arbeiters.
(3) Der Kanzler ist Sachbearbeiter des Haushalts im Sinne der Wirtschaftsbestimmungen.
- § 77 (1) Der Leiter der Rechtsabteilung der allgemeinen Universitätsverwaltung führt traditionsgemäß die Bezeichnung "Syndikus". *Syndikus*
(2) Der Syndikus ist der ständige Stellvertreter des Kanzlers.
(3) Der Syndikus wird auf Vorschlag des Senats vom Staatsministerium für Unterricht und Kultus ernannt. Im Falle einer beabsichtigten Abberufung des Syndikus wird das Staatsministerium für Unterricht und Kultus im Benehmen mit der Universität München vorgehen.
(4) Vorgeschlagen kann nur werden, wer die Befähigung zum Richteramt oder zum höheren Verwaltungsdienst hat.
- § 78 Im übrigen werden die Zuständigkeiten innerhalb der allgemeinen Universitätsverwaltung durch einen vom Senat zu genehmigenden und jeweils bekannt zu gebenden Geschäftsverteilungsplan geregelt. *Geschäftsverteilung*

VII. HAUSRECHT UND ORDNUNGSGEWALT

- § 79 Das Hausrecht und die Ordnungsgewalt in der Universität und ihren Anstalten wird von dem Rektor, in den Unterrichtsräumen auch von den dort amtlich tätigen Mitgliedern des Lehrkörpers ausgeübt. In Anstalten außerhalb des Universitätsgebäudes stehen diese Befugnisse den Anstaltsvorständen zu, soweit es sich um die Aufrechterhaltung von Ruhe und Ordnung im akademischen Leben handelt, dem Rektor, in dessen Stellvertretung den Anstaltsvorständen. *Hausrecht und Ordnungsgewalt*

VIII. SCHLUSSBESTIMMUNGEN

- § 80 Änderungen dieser Satzung werden nach Anhörung der Fakultäten vom Akademischen Senat mit einer Mehrheit von zwei Dritteln der stimmberechtigten Mitglieder beschlossen. Sie bedürfen der Genehmigung durch das Bayerische Staatsministerium für Unterricht und Kultus. *Satzungsänderung*

§ 81 Diese Satzung wird nach der Genehmigung durch das Bayerische Staatsministerium für Unterricht und Kultus durch den Rektor bekannt gemacht und tritt am Ersten des auf die Bekanntmachung folgenden Monats in Kraft.*)

Inkrafttreten

*) § 81 bezieht sich auf die Neufassung der Universitätssatzung von 1965. Diese Neufassung war vom Akademischen Senat am 24.Juni/24.August 1965 beschlossen und mit Entschlüssen des Bayerischen Staatsministeriums für Unterricht und Kultus vom 13./18.August 1965 Nr. V 69 469 genehmigt worden; sie trat dementsprechend am 1.September 1965 in Kraft

Die Universitätssatzung wurde geändert durch Beschlüsse des Akademischen Senats vom

- a) 27.Juni, 25.Juli und 14.November 1968,
genehmigt mit KME vom 22.November 1968 Nr.I/9-5/142 035,
in Kraft getreten am 3.Dezember 1968;
- b) 24.Oktober 1968 und 8.Mai 1969,
genehmigt mit KME vom 14.April 1969 Nr.I/5-5/29 161,
in Kraft getreten am 17.Mai 1969;
- c) 8.Mai und 19.Juni 1969,
genehmigt mit KME vom 9.Juni 1969 Nr.I/9-5/65 163,
in Kraft getreten am 26.Juni 1969, und
- d) 17.Juli 1969,
genehmigt mit KME vom 20.August 1969 Nr.I/9-5/99 242,
in Kraft getreten am 2.Sept.1969;
- e) 29.Januar 1970,
genehmigt mit KME vom 31.März 1970 Nr.I/9-5/26 846,
in Kraft getreten am 17.April 1970;
- f) 18.Juni und 22.Oktober 1970,
genehmigt mit KME vom 20.Oktober 1970 Nr.I/9-5/81 506,
in Kraft getreten am 24.Oktober 1970;
- g) 19.November 1970,
genehmigt mit KME vom 17.Dez.1970 Nr.I/9-5/173 755,
in Kraft getreten am 31.Dezember 1970.

INHALT

Satzung der Universität	I - XVI
Inhalt	5,6
Einschreibungsdaten	7
Vorbemerkungen	7
Informationen	8-14
A. Ehrenbürger und Ehrensensatoren der Universität	15
B. Akademische Organe und Stellen:	
Rektor, Prorektor, Rektoratskollegium, Akademischer Senat	16
Planungsausschuß	16,17
Fakultäten	17,18
Stipendienreferent, Stipendien-Ausschuß	18
Vertrauensdozenten in den Fakultäten für die Stipendiaten	18
Senatsbeauftragter für Studentenwohnheime	19
Wirtschaftsrat	19
Universitäts-Archiv, Universitäts-Bibliothek	19
Universitäts-Forstverwaltung	19
Studienstiftung des Deutschen Volkes	19
Deutsche Forschungsgemeinschaft	19
Beauftragte des Hochschulverbandes	19
Bischöfliche Studienförderung Cusanuswerk	19
Senatskommission für das Auslands- und Ausländerstudium	20
Senatskommission für Probleme der Ostforschung	21
Senatskommission für die Münchener Universitätschriften	21
Senatsbeauftragter - Wehrdienst	21
Universitäts-Verwaltung	21-23
Klinikum München-Großhadern	23
Universitäts-Bauamt	23
C. Hochschulkuratorium für Studentenwohnheime	23
D. Studentische Selbstverwaltung (AStA)	24-26
E. Hochschulseelsorge	26
F. Collegium musicum	27
G. Leibesübungen	27
H. Studentenwerk München	28-31
I. Akademische Auslandsstelle	31,32
K. Deutschkurse für Ausländer	33
L. Pädagogische Hochschulen der Universität München	33
M. Aufbaustudium Osteuropa - Wirtschaft	33
N. Institut für Zeitgeschichte	34
Erklärung der Zeichen und Abkürzungen, Fernsprechanhänge	34

Lehrkörper	
Theologische Fakultät - Katholische	35-37
Theologische Fakultät - Evangelische	38
Juristische Fakultät	39-43
Staatwirtschaftliche Fakultät	44-53
Medizinische Fakultät	54-72
Tierärztliche Fakultät	73-77
Philosophische Fakultät I	78-89
Philosophische Fakultät II	90-104
Naturwissenschaftliche Fakultät	105-119

Wissenschaftliche Anstalten

I. Univ.-Bibliothek, Medizinische Lesehalle	121
II. Geschwister-Scholl-Institut für Politische Wissenschaft	121
III. A. Katholisch-Theologische Fakultät	122-124
B. Evangelisch-Theologische Fakultät	125
C. Juristische Fakultät	126-128
D. Staatwirtschaftliche Fakultät	129-136
E. Medizinische Fakultät	137-157
F. Tierärztliche Fakultät	158-162
G. Philosophische Fakultät I	163-166
H. Philosophische Fakultät II	167-170
I. Naturwissenschaftliche Fakultät	171-183

Vorlesungen

I. Katholisch-Theologische Fakultät	187-190
II. Evangelisch-Theologische Fakultät	193-195
III. Juristische Fakultät	199-203
IV. Staatwirtschaftliche Fakultät	207-222
V. Medizinische Fakultät	227-247
VI. Tierärztliche Fakultät	251-258
VII. Philosophische Fakultät I	263-279
VIII. Philosophische Fakultät II	283-311
IX. Naturwissenschaftliche Fakultät	315-340
Kurzschrift	311
Leibesübungen	341-341
Prüfungsämter und Prüfungsausschüsse	343-344
Übersicht der Studierenden	345-349
Alphabetisches Verzeichnis des Lehrkörpers und der Assistenten	ab 350
Stichwortverzeichnis	
Inseratenteil	

Zur Beachtung!

Beginn der Neueinschreibung, Kartenerneuerung (Rückmeldung) und Einschreibung der Gasthörer jeweils von 8.00—11.00 Uhr	Dienstag, 13. 4. 1971
Ende der Neueinschreibung, Kartenerneuerung und Einschreibung der Gasthörer um 11.00 Uhr	Freitag, 23. 4. 1971
Beginn der Vorlesungen des Sommersemesters 1971	15. 4. 1971
Ende der Vorlesungen des Sommersemesters 1971	15. 7. 1971
Belegen (auch LAG, BVG sowie alle Stipendiaten einschl. der Honnef-Geförderten)	19. 4. 1971—30. 4. 1971
Anmeldung zur Stipendienprüfung (Stipendium nach dem Bayer. Begabtenförderungsgesetz)	1. 6. 1971—11. 6. 1971
Stipendienprüfungen	1. 7. 1971—14. 10. 1971
Nachbelegen	24. 6. 1971—30. 6. 1971

1. Stipendien:

Alles in Stipendienangelegenheiten Wissens- und Beachtenswerte (Fristen, Bewerbungsbestimmungen, Prüfungstermine usw.) wird durch Anschlag am Schwarzen Brett bekanntgegeben; Auskünfte erteilt die Kanzlei I (Zimmer 152).

Alle Kurszeugnisse, die als eine Ergänzung des Sprachunterrichts der Höheren Lehranstalten zu gelten haben, kommen weder für die Stipendien- noch für die Hörgeldprüfung in Betracht.

2. Belegen von Arbeitsplätzen:

Zwecks Belegung eines Arbeitsplatzes wollen sich Studierende der Pharmazie und Lebensmittelchemie an das Institut für Pharmazie und Lebensmittelchemie (Sophienstraße 10) wenden.

Die Immatrikulation schließt nicht das Recht auf einen Arbeitsplatz in den Übungen und Seminaren ein, bei denen im Vorlesungsverzeichnis eine Teilnehmerbegrenzung angegeben ist. Bei der großen Zahl der Studierenden gibt es vorläufig in einigen Fachrichtungen Raumschwierigkeiten, so daß eine Gewähr für einen Hörsaalplatz nicht gegeben ist.

3. Doppelstudium im Rahmen der Medizinischen Fakultät:

Die Medizinische Fakultät genehmigt, solange die jetzigen Bestallungsordnungen Gültigkeit haben, Studierenden der Medizin oder Zahnmedizin auf Antrag ein gleichzeitiges Studium der Medizin und Zahnmedizin, sofern der Antragsteller die naturwissenschaftliche Vorprüfung, — bei einem Studium von bereits 5 Fachsemestern die ärztliche bzw. zahnärztliche Vorprüfung —, mindestens mit der Note „gut“ bestanden hat und in dem entsprechenden Semester des zusätzlichen Studienfaches ein Arbeitsplatz frei ist.

4. Testate: An der Universität München besteht kein Testatzwang.

Die Studierenden werden gebeten, Änderungen, die sich in Vorlesungsankündigungen nach Erscheinen des Vorlesungsverzeichnisses noch ergeben, den Anschlägen an den Schwarzen Brettern zu entnehmen.

5. Sonderregelungen für ausländische Studierende:

Für ausländische Studienbewerber gelten besondere Bestimmungen, die bei der Senatskommission für das Ausländerstudium, 8 München 23, Leopoldstraße 15, Telefon 3 88 61, erhältlich sind.

Information

über die Einschreibung an der Universität München für das Sommersemester 1971

Keinen Beschränkungen unterliegt das Studium in der Katholisch-Theologischen, Evangelisch-Theologischen, Juristischen, Staatswirtschaftlichen und Philosophischen Fakultät II.

I. Zulassungsbeschränkungen

1. In der Medizinischen Fakultät:

- a) Die Einschreibung in der Medizinischen Fakultät (Human- und Zahnmedizin) ist für die vorklinischen und klinischen Semester nur dann möglich, wenn durch eine schriftliche Zusage nachgewiesen ist, daß die zur ordnungsgemäßen Durchführung des vorklinischen Studiums erforderlichen Arbeitsplätze vorhanden sind. Die Voranmeldefrist für das Sommersemester 1971 endet für Studienanfänger, Vorkliniker und Kliniker am 31. Januar 1971.
- b) Für Studienanfänger der Fachrichtungen Human- und Zahnmedizin, sofern sie deutsche Staatsangehörige oder Staatenlose mit deutschem Reifezeugnis sind, setzt die

Zentrale Registrierstelle
2 Hamburg 13

Rothenbaumchaussee 30, Telefon 04 11 / 45 12 06

auch im Sommersemester 1971 ihre Tätigkeit fort.

Folgendes Verfahren für die Zulassung zum Sommersemester 1971 ist zu beachten:

Alle Bewerber für einen Studienanfang der Medizin und Zahnmedizin fordern von der Zentralen Registrierstelle das Merkblatt über Zulassungsbedingungen und den einheitlichen Bewerbungsfragebogen an. In Ihrem Interesse wird gebeten, das Merkblatt der Registrierstelle aufmerksam durchzulesen. Die Entscheidung über die Auswahl trifft ein von der Medizinischen Fakultät der Universität München eingesetzter Zulassungsausschuß. Die Benachrichtigung über Zulassung oder Ablehnung wird voraussichtlich nicht vor April 1971 erfolgen.

Vorkliniker und Kliniker:

- c) Die Zulassung zum vorklinischen und klinischen Medizin- und Zahnmedizinstudium setzt eine Voranmeldung voraus (als Vorkliniker sind in diesem Falle diejenigen Studierenden anzusehen, die bereits ein Semester als Human- oder Zahnmediziner an einer westdeutschen Universität immatrikuliert sind — Hochschulwechsel —). Die Voranmeldefrist beider Fachrichtungen endet für das Sommersemester 1971 am 31. Januar 1971. Das Voranmeldungsformular muß am 31. Januar 1971 in der Abteilung II der Universitätsverwaltung, Zimmer 212/I (Universitätshauptgebäude), vorliegen.

Voranmeldungsformulare für Vorkliniker und Kliniker werden auf Anforderung von der Abteilung II der Universitätsverwaltung, Zimmer 212/1, zugesandt. Es wird gebeten, allen Anfragen und der Voranmeldung einen mit Ihrer Anschrift versehenen frankierten Briefumschlag beizufügen.

Die zur Voranmeldung erforderlichen Unterlagen sind in beglaubigter Abschrift oder Fotokopie einzureichen. Unvollständige Voranmeldungen gehen unbearbeitet zurück.

Der Antrag auf Zulassung zum Studium der Medizin im vorklinischen bzw. klinischen Semester kann nicht bearbeitet werden, wenn die naturwissenschaftliche oder ärztliche Vorprüfung noch nicht abgelegt ist. Nach § 2 Abs. 3 des Fakultätsbeschlusses, der durch den Akademischen Senat am 14. 11. 1968 bestätigt wurde, ist die Vorlage dieses Zeugnisses bis zum Anmeldeschluß für das Sommersemester 1971 erforderlich.

Zum kommenden Sommersemester 1971 muß auf Grund der hohen Studentenzahlen für das 4. vorklinische Semester sowie für das 1., 3., 4. und 5. klinische Semester eine komplette Zulassungssperre erlassen werden. Studienplatzwechsler können also in beschränkter Anzahl lediglich in das 3. und 5. vorklinische Semester sowie in das 2. klinische Semester zugelassen werden.

d) Über die Anträge befindet ein von der Medizinischen Fakultät eingesetzter Zulassungsausschuß.

Die Benachrichtigung über Zulassung oder Ablehnung wird nicht vor Anfang April 1971 erfolgen.

e) Für ausländische Studienbewerber gelten besondere Vorschriften, die bei der Senatskommission für das Ausländerstudium, 8 München 23, Leopoldstraße 15, Telefon 3 88 61, erhältlich sind.

Doppelstudium Medizin - Zahnmedizin:

Die Medizinische Fakultät genehmigt, solange die jetzigen Bestallungsordnungen Gültigkeit haben, Studierenden der Medizin oder Zahnmedizin auf Antrag ein gleichzeitiges Studium der Medizin und Zahnmedizin, sofern der Antragsteller die naturwissenschaftliche Vorprüfung — bei einem Studium von bereits 5 Fachsemestern die ärztliche bzw. zahnärztliche Vorprüfung — mindestens mit der Note „gut“ bestanden hat und in dem entsprechenden Semester des zusätzlichen Studienfaches ein Arbeitsplatz frei ist.

Dieser Antrag ist an das Dekanat der Medizinischen Fakultät, 8 München 15, Sendlinger-Tor-Platz 7, zu richten.

2. **In der Tierärztlichen Fakultät** werden im Sommersemester 1971 keine Studienanfänger zugelassen.

3. **In der Naturwissenschaftlichen Fakultät**

bestehen in den Fächern Chemie als Hauptfach (Zulassung für das 1. Fachsemester für Chemie als Hauptfach erfolgt nur für das Studienjahr, jeweils im Wintersemester), Biologie als Hauptfach und Biologie als Lehrfach (in der Studienrichtung Biologie erfolgt für das 2. Fachsemester im Sommersemester 1971 keine Zulassung). Pharmazie und Lebensmittelchemie Zulassungsbeschränkungen. In diesen zulassungsbeschränkten Fächern kann nur immatrikuliert werden, wer eine schriftliche Zusage erhalten hat.

a) **Nicht betroffen von diesen Zulassungsbeschränkungen ist das Fach Chemie für das Lehramt. Ein ordnungsgemäßes Studium in der Fächerkombination Chemie/Biologie ist jedoch nur möglich, wenn die schriftliche Zusage für das Studium der Biologie vorliegt.**

- b) Anträge zum Studium der **Chemie** als Hauptfach ab 2. Fachsemester und der **Biologie als Hauptfach** und **Biologie als Lehrfach** müssen bis spätestens 31. Januar 1971 der Abteilung II der Universitätsverwaltung, Zimmer 212/I (Universitätshauptgebäude), vorliegen.

Das Voranmeldungsformular für Biologie als Hauptfach und Biologie als Lehrfach kann nur dort angefordert werden. Es wird gebeten, allen Anfragen und der Voranmeldung einen mit Ihrer Anschrift versehenen frankierten großen Briefumschlag beizufügen.

- c) Aufgrund eines Beschlusses der Ständigen Konferenz der Kultusminister müssen auch zum Sommersemester 1971 für Erstsemester der Pharmazie die Anmeldeformulare bei der

Zentralen Registrierstelle
2 Hamburg 13

Rothenbaumchaussee 30, Telefon 04 11 / 45 12 06

angefordert werden. **Die Anträge müssen bis zum 31. Januar 1971 bei der Zentralen Registrierstelle eingereicht werden.** Bewerber, die bereits ein oder mehrere Semester an einer deutschen Hochschule immatrikuliert waren, erhalten die Anmeldeformulare beim Institut für Pharmazie und Lebensmittelchemie, 8 München 2, Sophienstraße 10, und müssen dort bis 31. Januar 1971 eingereicht werden.

Studienbewerber der Fachrichtung Lebensmittelchemie unterliegen nicht der Zentralen Registrierstelle und müssen daher die Anmeldeformulare bis 31. Januar 1971 beim Institut für Pharmazie und Lebensmittelchemie, 8 München 2, Sophienstraße 10, anfordern.

- d) Über die Anträge auf Zulassung in den genannten zulassungsbeschränkten Studienrichtungen befindet der zuständige Zulassungsausschuß. Die Benachrichtigung darüber wird voraussichtlich nicht vor April 1971 erfolgen. Die Entscheidung über Zulassung oder Ablehnung in zulassungsbeschränkten Fächern erfolgt nach den Bestimmungen des Gesetzes über die Zulassung an den Bayerischen Hochschulen vom 8. 7. 1970 (GVBl. 1970, S. 273) und der Verordnung zur Ausführung dieses Gesetzes vom 31. 7. 1970 (GVBl. 1970, S. 386).
4. **In der Philosophischen Fakultät I**
bestehen Zulassungsbeschränkungen in der Fachrichtung Psychologie. Alle diesbezüglichen Anfragen sind nur an das Psychologische Institut, Zimmer 498, bis spätestens 15. Januar 1971 zu richten.
- a) In den übrigen Fachrichtungen wird empfohlen, sich vor Aufnahme des Studiums mit den einzelnen Seminaren bzw. Instituten in Verbindung zu setzen. Voranmeldungen sind (außer in Psychologie) nicht erforderlich.
5. Ebenfalls Zulassungsbeschränkungen bestehen bei einzelnen Vorlesungen, Übungen, Seminaren, Praktikas und Kursen:
- a) **In der Juristischen Fakultät** für die Teilnahme an den BGB-Anfängerübungen und an den Vorgerücktenübungen in allen Fächern. BGB-Anfängerübungen können erst nach Teilnahme an der Arbeitsgemeinschaft I, Vorgerücktenübungen erst nach Erwerb des Scheines über den erfolgreichen Besuch einer Anfängerübung besucht werden. **Rückfragen wegen näherer Einzelheiten sind an die Studienberatung für Juristen, Juristisches Seminargebäude, Professor-Huber-Platz 2, Zimmer 35, zu richten.**
Eine Voranmeldung für dieses Studium ist nicht erforderlich; ein schriftlicher Zulassungsbescheid bei der Immatrikulation entfällt.

6. In der **Naturwissenschaftlichen Fakultät** bestehen neben den Zulassungsbeschränkungen gem. Abschn. 3 dieser Information hinaus auch in verschiedenen Fachrichtungen Zulassungsbeschränkungen für Kurse, Praktika usw. Nähere Einzelheiten darüber sind nur über das entsprechende Institut zu erfragen. Das Ausfüllen eines Voranmeldungsformulars ist nicht erforderlich. Eine Voranmeldung ist also für die Fächer Pharmazie, Lebensmittelchemie, Chemie als Hauptfach (ab 2. Semester), Biologie als Hauptfach und Biologie als Lehrfach notwendig.
7. Die Entscheidung über Zulassung oder Ablehnung in zulassungsbeschränkten Fächern erfolgt nach den Bestimmungen des Gesetzes über die Zulassung an den Bayerischen Hochschulen vom 8. 7. 1970 (GVBl. 1970, S. 273) und der Verordnung zur Ausführung dieses Gesetzes vom 31. 7. 1970 (GVBl. 1970, S. 386).

II. Neueinschreibung

1. Die Frist für die Neueinschreibung, Kartenerneuerung (Rückmeldung) und Einschreibung als Gasthörer läuft von Dienstag, 13. April, mit Freitag, 23. April 1971, von 8.00—11.00 Uhr.
2. Die Vorlesungen beginnen am Donnerstag, 15. April 1971, und enden am Donnerstag, 15. Juli 1971.
3. Bei der Einschreibung sind vorzulegen:

Originalreifezeugnis, ferner beglaubigte Abschrift oder Fotokopie des Reifezeugnisses,

Personalausweis,

gegebenenfalls Dienstzeitbescheinigung der Bundeswehr,

3 Lichtbilder,

gegebenenfalls Exmatrikel (Abgangszeugnis) der zuletzt besuchten Hochschule **im Studienbuch**.

In den Fällen, in denen eine Zusage eines Studienplatzes erforderlich ist, ist dieser vorzulegen.

Ein Doppelstudium an zwei Fakultäten kann mit Zustimmung der Herren Dekane der beteiligten Fakultäten genehmigt werden.

Fehlt eine der genannten Unterlagen, wird die Immatrikulation nicht vollzogen.

Stellvertretung oder schriftliche Immatrikulation ist nicht möglich. Angehörige der Bundeswehr, die noch nicht entlassen sind, werden nicht immatrikuliert.

Die zur Immatrikulation erforderlichen Formulare werden erst ab 13. April 1971 im Lichthof der Universität von 8.00 bis 11.00 Uhr ausgegeben; sie werden nicht versandt.

Deutsche Staatsangehörige mit ausländischen Vorbildungsnachweisen können als ordentliche Studierende erst dann immatrikuliert werden, wenn ihre Ausbildungsunterlagen als mit einem deutschen Reifezeugnis gleichwertig anerkannt sind. Bei Aufnahme des Studiums an der Universität München ist der Antrag auf Anerkennung an den Ministerialbeauftragten für die Gymnasien in Oberbayern, 8 München 25, Wackersbergerstr. 59, zu richten.

Diesem Antrag ist ein ausführlicher Lebenslauf nebst sämtlichen Zeugnissen in amtlich beglaubigter Abschrift oder Fotokopie und in amtlich beglaubigter deutscher Übersetzung beizufügen.

4. Personen, die ein **Hochschulstudium abgeschlossen** haben und bereits in einem Beruf oder in der Vorbereitung zu einem solchen stehen, werden an der Universität München in der Regel nicht mehr als ordentliche Studierende, sondern nur als Gasthörer aufgenommen.

Personen, die in unmittelbarem oder mittelbarem **Staatsdienste** oder in der Vorbereitung auf solche Dienste stehen, **dürfen nur mit schriftlichem Einverständnis der vorgesetzten Behörde als Studierende aufgenommen werden.**

5. **Lateinkenntnisse** setzt die Zulassung zum Studium nicht voraus. Jedoch ist für die Zulassung zu einzelnen Prüfungen der Nachweis von Lateinkenntnissen vorgeschrieben. Die Geschäftsstellen der Fakultäten (bei Studierenden der Human- und Zahnmedizin die Med. Prüfungskanzlei, Univ.-Hauptgebäude, Zimmer 114/0) erteilen Auskunft darüber, ob und in welchem Umfang dies der Fall ist und bis zu welchem Termin der Lateinnachweis erbracht werden muß. Den Studierenden der Medizin wird empfohlen, bereits vor Beginn des Studiums den in der Bestallungsordnung für Ärzte vorgeschriebenen Krankenpflagedienst abzuleisten und, falls im Reifezeugnis keine Leistungsnote in Latein (Latein als Hauptfach, nicht als Wahlfach) erscheint, auch möglichst vor Beginn des Studiums das Kleine Latinum abzulegen.

Das Latinum kann nicht an der Universität München, sondern nur an einer höheren Lehranstalt abgelegt werden. Termine der Prüfungen sind im Juni und Dezember. Die Anmeldung ist jeweils drei Monate vorher.

Die Vorbereitung auf das Latinum ist im Rahmen der Veranstaltungen des Seminars für Klassische Philologie an der Universität München möglich. Nähere Auskünfte erteilt das Seminar.

6. Über die **Anrechnung bisher belegter Semester** entscheiden — nach erfolgter Einschreibung an der Universität München — die jeweiligen Prüfungsausschüsse, bei Lehramtskandidaten das Bayerische Staatsministerium für Unterricht und Kultus, Prüfungsamt für das Höhere Lehramt, 8 München 2, Salvatorplatz 2; das Prüfungsamt behält sich sämtliche Auskünfte vor, die das Lehramtsstudium betreffen (Fächerverb. u. ä.); ebenso das Prüfungsamt für Realschullehrer, 8 München-Pasing, Pädagogische Hochschule, Am Stadtpark 20.

Über die Anrechnung bisher belegter Semester für eine Promotion entscheidet — ebenfalls erst nach erfolgter Einschreibung an der Universität München — die jeweilige Fakultät. **Auskünfte über Promotion erteilen ausschließlich die Fakultäten.**

Nähere Auskünfte über den Verlauf des Studiums erteilen die in Frage kommenden Institute bzw. Prüfungsausschüsse (Praktika, Zwischenprüfungen, Prüfungsordnung u. ä.).

7. Auskünfte über Förderung nach dem **Honnefer-Modell** erteilt nur der Förderungsdienst im Studentenwerk, 8 München 23, Leopoldstr. 15, Tel. 3 88 61.
8. Der **Wohnungsdienst** im Studentenwerk ist Ihnen bei der Suche nach einem Zimmer in München behilflich; evtl. Unterbringung in einem Studentenwohnheim erfolgt durch das Studentenwerk.
9. Das **Vorlesungsverzeichnis** für das Sommersemester 1971 erscheint Mitte Februar 1971 und kann durch eine Universitätsbuchhandlung bezogen werden.
Der **Studienführer** kann beim Allgemeinen Studentenausschuß (AStA), 8 München 23, Leopoldstraße 15, Telefon 3 88 61, bestellt werden. Er wird nicht von der Universitätsverwaltung herausgegeben.

10. **Studienbescheinigungen** und Anträge auf Schülerfahrkarten können erst dann ausgestellt bzw. bestätigt werden, wenn der Student hier immatrikuliert und im Besitze des Studienausweises der Universität München ist. **Ermäßigte Schülerfahrkarten** auch für die erste Fahrt der Studierenden zum Hochschulort können ausgegeben werden, wenn die beiliegende Bescheinigung an den Fahrkartenstellen der Bundesbahn vorgelegt wird.
11. Als **Gasthörer** können nur Studierende anderer **Münchener Hochschulen** und Personen mit abgeschlossenem Hochschulstudium eingeschrieben werden. Gasthörer können nur 8 Vorlesungsstunden pro Woche belegen; sie erhalten keinerlei studentische Vergünstigungen, wie Betreuung durch das Studentenwerk, stud. Krankenkasse, Bahn- und Straßenbahnermäßigung und keine Studienbescheinigungen. Gasthörer gelten nicht als Studierende, können keine Seminare besuchen und keine Prüfungen ablegen. Für die Einschreibung als Gasthörer gelten die gleichen Fristen wie für ordentliche Studierende.

ZUR BEACHTUNG!

Als gültige Vorbildungsnachweise für deutsche Staatsangehörige sind anzusehen:

- a) **Reifezeugnisse** von 9-klassigen westdeutschen staatlichen oder staatlich anerkannten höheren Lehranstalten; Reifevermerke nur mit dem Zeugnis eines Ergänzungs-, Förderungs- oder Überbrückungskurses.
- b) **Reifezeugnisse** von bayerischen Wirtschaftsoberschulen. **Reifezeugnisse**, die von den Wirtschaftsoberschulen bzw. Wirtschaftsgymnasien des Landes Baden-Württemberg ab Frühjahr 1962 ausgestellt wurden, werden auch in Bayern als Nachweis der allgemeinen Hochschulreife anerkannt, wenn diese in dem Zeugnis ausgesprochen wurde.
- c) **Reifezeugnisse** der zur **allgemeinen Hochschulreife** führenden Wirtschaftsgymnasien, die jetzt allgemein „Gymnasien wirtschaftswissenschaftlichen Typs“ genannt werden, der Länder Bremen, Hamburg, Hessen und Niedersachsen, wenn das Zeugnis in dem Land, in dem es ausgestellt wurde, die allgemeine Hochschulreife verleiht; das Abschluszeugnis von Wirtschaftsgymnasien (früher Wirtschaftsoberschulen) dieser Länder, mit dem in dem jeweiligen Land die **fachgebundene Hochschulreife** verbunden ist, berechtigt nicht zum Studium an einer wissenschaftlichen Hochschule in Bayern.
- d) **Reifezeugnisse**, die ab Ostern 1964 an den Wirtschafts- und Sozialwissenschaftlichen Gymnasien des Landes Nordrhein-Westfalen erworben wurden, vermitteln auch in Bayern die uneingeschränkte Hochschulreife.
- e) **Reifezeugnisse** der Wirtschaftsoberschulen des Landes Baden-Württemberg bis 1961, außer denen die in den Fächern Deutsch, Geschichte, neuere Fremdsprachen (Französisch und Englisch) sowie in Mathematik mindestens die Gesamtnote „gut“ aufweisen und damit in Baden-Württemberg gemäß Bekanntmachung des dortigen Kultusministeriums vom 5. 11. 1954 U 10 11 — K. u. U. S. 438 die allgemeine Hochschulreife vermitteln, und Abschluszeugnisse der Wirtschaftsoberschulen bzw. Wirtschaftsgymnasien des Landes Baden-Württemberg, mit denen in diesem Land nur die fachgebundene Hochschulreife verbunden ist, berechtigen in Bayern nur zum Studium der wirtschaftswissenschaftlichen Fächer. Die Reifezeugnisse der Wirtschaftsoberschule Saarbrücken, die in den Jahren 1956 bis 1961 erworben wurden, und die Reifezeugnisse des Wirtschaftsgymnasiums (Gymnasium wirtschaftswissenschaftlichen Typs) des Saarlandes, jeweils soweit mit dem Zeugnis die allgemeine Hochschulreife ausgesprochen wurde, gelten als entsprechender Nachweis auch in Bayern.

- f) **Abschlußzeugnisse** des Gymnasialen Zweiges der Höheren Handelsschule in Nordrhein-Westfalen vermitteln auch in Bayern die allgemeine Hochschulreife.
- g) Auf Grund der Empfehlungen der 135. Plenarsitzung der KMK vom 12./13. März 1970 zur Fachhochschulgesetzgebung wurde durch Verordnung vom 27. 5. 1970 (GVBl. S. 241) bestimmt, daß Absolventen von Ingenieurschulen und höheren Wirtschaftsfachschulen in Bayern unbeschadet besonderer Zulassungsvoraussetzungen für einzelne Studienrichtungen grundsätzlich unbeschränkt zum Studium an einer Hochschule zuzulassen sind. Dies gilt nicht nur für Absolventen bayerischer Schulen, sondern auch für die Absolventen vergleichbarer außerbayerischer Einrichtungen. Soweit Zweifel an der Gleichwertigkeit außerbayerischer Schulen bestehen, sind diese Fälle dem Bayerischen Staatsministerium für Unterricht und Kultus zur Entscheidung vorzulegen.
- h) Nichtschülerreifepfungen, die im Anschluß an den Ausbildungslehrgang an der Hochschule für Arbeit, Politik und Wirtschaft in Wilhelmshaven ab 1953 abgelegt wurden, berechtigen zum Studium an der Universität.
- i) **Zeugnisse über Begabten- oder Sonderreifepfungen;** über eine Zulassung zu diesen Prüfungen entscheidet **nur** das Bayerische Staatsministerium für Unterricht und Kultus, 8 München 2, Salvatorplatz 2.

ZUR WEITEREN BEACHTUNG!

- j) **Reifezeugnisse** bzw. Abschlußzeugnisse von Wirtschaftsoberschulen bzw. im jeweiligen Ausstellungsland nur zur fachgebundenen Hochschulreife führenden Wirtschaftsgymnasien aus den anderen Ländern der Bundesrepublik berechtigen **nicht** zum Studium an der Universität München, auch wenn bereits außerhalb Bayerns ein Hochschulstudium durchgeführt wurde.
- k) Abschlußzeugnisse der Frauenoberschulen der Länder Nordrhein-Westfalen und Rheinland-Pfalz können nach Ablegung einer Ergänzungsprüfung durch die dortigen Unterrichtsministerien dem allgemeinen Reifezeugnis gleichgestellt werden. **O h n e** Ablegung der Ergänzungsprüfung ist eine Immatrikulation an der Universität München nicht möglich.
- l) Reifezeugnisse eines naturwissenschaftlichen Gymnasiums in Aufbauform zur Erlangung der fachgebundenen Hochschulreife berechtigen nicht zum Studium an den bayerischen wissenschaftlichen Hochschulen.
- m) Reifezeugnisse aus der Ostzone Deutschlands bis zum Jahre 1950 sind gültig, wenn sie zwei Fremdsprachen aufweisen. Zeugnisse ab 1951 müssen in jedem Einzelfall, wenn nicht schon von einem Westdeutschen Unterrichtsministerium schriftlich anerkannt, dem Ministerialbeauftragten für die Gymnasien in Oberbayern, 8 München 25, Wackersbergerstraße 59, vorgelegt werden. Ohne Anerkennungsvermerk darf niemand immatrikuliert werden, auch nicht probeweise.

A. Ehrenbürger und Ehrensensoren der Universität

Albrecht, S. K. H. Herzog von Bayern

Alzheimer Alois, Dr. jur., Generaldirektor a. D., Vorsitzender des Aufsichtsrates der Münchener Rückversicherungs-Gesellschaft, München 23, Königinstraße 107

Baur Kathi, Inhaberin des Versandhauses Friedrich Baur, Burgkunstadt/Ofr.

Böhme Otto, Dr., Direktor der Farbenfabriken Bayer, Leverkusen

Boess Heinz, Dr. jur., Generalbevollmächtigter der Münchener Rückversicherungs-Gesellschaft, München 27, Bürgerstraße 12

Ehard Hans, Dr. jur., Ministerpräsident a. D., Staatsminister der Justiz, Grünwald bei München, Schilcherweg 4 a

Esch Wilhelm, Industrieller, Duisburg

Grasman Max, Dr., München 27, Oberföhringer Straße 3

Heger Robert, Prof., Staatskapellmeister, München 22, Widenmayerstraße 46, Ehrenbürger

Kaess Franz Joseph, Dr., Direktor der Süddeutschen Kalkstickstoff-Werke, 822 Traunstein, Adalbert-Stifter-Straße 7

Mellinger Ludwig, Dr., Vorsitzender des Aufsichtsrates der Bayerischen Vereinsbank, München 22, Ludwigstraße 35

Meuschel Walther, Direktor der Münchener Rückversicherungs-Gesellschaft, München 23, Königinstraße 107

Pellengahr Ludwig, Ministerialdirektor, 507 Bergisch-Gladbach, An der Engelsfuhr 33

Regli C. S., Dr. jur., Dr. phil., Generalkonsul a. D., Zug/Schweiz, Artherstraße 5

v. Siemens Ernst, Dr.-Ing. e. h., Vorsitzender des Aufsichtsrats der Siemens-Aktiengesellschaft, München 2, Wittelsbacherplatz 2

Steiger Werner, Lehrer, St. Gallen/Schweiz, Bernhardswies 27

Wacker Wolfgang, Dr., 8232 Bayrisch-Gmain, Großgmainer Gangsteig 2

Wacker Karl Heinz, Prof., Dr. rer. oec., München 22, Prinzregentenstraße 22

Weydenhammer Rudolf, Dr., Generaldirektor, Starnberg a. See, Spatenhof, Possenhofener Straße, Tel. 27 51

Wilcke Gerhard, Generaldirektor der BMW A.G. und Chilenischer Konsul in Bayern, 811 Murnau/Obb., Hagener Straße 68

Will Walter, Dr., Landesgerichtsdirektor a. D., Duisburg, Karl-Schurz-Str. 14

Woermann Emil, Dr. rer. nat., o. Professor an der Universität Göttingen, Göttingen, Nikolausberger Weg 11

Zallinger-Thurn Meinhard, Prof., Staatskapellmeister, München 27, Lamontstraße 1

B. Akademische Organe und Stellen

Rektor (711. seit Bestehen der Universität):

Prof. Dr. med. vet. Peter Walter

Prorektor:

Prof. Dr. theol. Audomar Scheuermann

Rektoratskollegium:

Rektor Prof. Dr. Peter Walter

Prorektor Prof. Dr. Audomar Scheuermann

Konrektor Prof. Dr. rer. nat. Friedrich Kasch

Konrektor Prof. Dr. med. Hans-Jürgen Bandmann

Kanzler Franz Friedberger

Sekretariat der Konrektoren:

Akademiestraße 1, Konrektor I F-Durchwähl-Nr. 21 80 / 22 60

Konrektor II F-Durchwähl-Nr. 21 80 / 32 49

Vorzimmer: Frau v. Malm F-Durchwähl-Nr. 21 80 / 22 60

Akademischer Senat:

Prof. Dr. med. vet. Peter Walter

Prof. Dr. theol. Audomar Scheuermann

Prof. Dr. rer. nat. Friedrich Kasch

Prof. Dr. med. Hans-Jürgen Bandmann

Prof. Dr. theol. Erich Feifel

Prof. Dr. theol. Werner Dettloff

Prof. Peter Krusche

Prof. Dr. theol. Klaus Baltzer

Prof. Dr. jur. Sten Gagné

Prof. Dr. jur. Axel Freiherr von Campenhausen

Prof. Dr. sc. pol. Karl Martin Bolte

Prof. Dr. rer. pol. Johannes Baumgardt

Prof. Dr. med. Wolfgang Spann

Prof. Dr. med. Ewald Kraft

Prof. Dr. med. vet. Bernd Vollmerhaus

Prof. Dr. med. vet. Irmgard Gylstorff

Prof. Dr. phil. Nikolaus Lobkowicz

Prof. Dr. phil. Johannes Spörl

Prof. Dr. phil. Hans Fromm

Prof. Dr. phil. Fritz Wölcken

Prof. Dr. rer. nat. Armin Weiß

Prof. Dr. phil., Dr. med. Herbert Schober

Prof. Dr. rer. nat. Maximilian Renner

Priv.-Doz. Dr. rer. nat. Hans Adolf Kastrup } als Vertreter der Nichtordinarien

Dr. jur. Diederich Behrend } als Vertreter der wiss. Assistenten

Dr. med. Rainer Runte } wiss. Assistenten

2 Vertreter der Studentenschaft

Reg.-Amtmann Albert Slowik als Vertreter der Bediensteten

Der persönliche Referent des Rektors:

ORR Dr. Dignös, Zimmer 235, Nebenstelle 24 09

Vorzimmer des Rektors: FrI. Döbler, Zimmer 236, Nebenstelle 24 12

Planungsausschuß:

Vorsitzender: Prorektor Prof. Dr. Audomar Scheuermann

Hochschullehrer:

Prof. Dr. Hans-Georg Beck, Phil. Fak. II

Prof. Dr. Ludwig Kötter, Tierärztl. Fak.

Prof. Dr. Gerhard Seegmüller, Naturw. Fak.

Priv.-Doz. Dr. Eike v. Savigny, Phil. Fak. I
Priv.-Doz. Dr. Gerhard Ulbrecht, Med. Fak.

Wiss. Assistenten:

Dr. Hans Brockard, Phil. Fak. I
Dr. Hans-Peter Franck, Naturw. Fak.
Dr. Klaus Schröder, Tierärztl. Fak.

Studenten:

Jürgen Stamm
Hans-Jürgen Voss

Nichtwissenschaftliches Personal:

Hans Bartl, Sektion Physik

Haushaltsausschuß:

Vorsitzender: Kanzler Franz Friedberger

Hochschullehrer:

Prof. Dr. Heinz Goerke, Med. Fak.
Prof. Dr. Rolf Huisgen, Naturw. Fak.
Prof. Dr. Ernst Steindorff, Jur. Fak.
Priv.-Doz. Dr. Wolfgang Richter, Kath.-Theol. Fak.
Priv.-Doz. Dr. Wulf Steinmann, Naturw. Fak.

Wiss. Assistenten:

Dr. Volker Bierbrauer, Phil. Fak. I
Dipl.-Ing. Oswald Stadler, Sektion Physik
Dr. Bartho Treis, Staatsw. Fak.

Studenten:

Michael Held
Detlef Otto

Nichtwissenschaftliches Personal:

Fritz Jahn, Zahnklinik

Fakultäten:

Katholisch-Theologische Fakultät:

Dekan: Prof. Dr. theol. Erich Feifel
Prodekan: Prof. Dr. theol. Werner Dettloff
Dekanat: Frl. Anna Maria Hörmann
Universitätshauptgebäude Zimmer 242, F-Durchwähl-Nr. 21 80 / 24 16
Geschäftszeit: Mo. mit Fr. 9.00—12.00 Uhr

Evangelisch-Theologische Fakultät:

Dekan: Prof. Peter Krusche
Prodekan: Prof. Dr. theol. Wolfhart Pannenberg
Dekanat: Frau Schütz
M 22, Veterinärstraße 1/II, Zimmer 207, F-Durchwähl-Nr. 21 80 / 34 78,
Geschäftszeit: Mo. mit Fr. 8.30—11.30 Uhr

Juristische Fakultät:

Dekan: Prof. Dr. jur. Sten Gagnér
Prodekan: Prof. Dr. jur. Axel Freiherr von Campenhausen
Dekanat: Frau Lunzer, Frau Rickinger
Universitätshauptgebäude, Zimmer 244a, F-Durchwähl-Nr. 21 80 / 23 26
Geschäftszeit: Di. mit Fr. 9.00—11.30 Uhr

Staatswirtschaftliche Fakultät:

Dekan: Prof. Dr. sc. pol. Karl Martin Bolte
Prodekan: Prof. Dr. rer. pol. Johannes Baumgardt
Dekanat: Frau Sedlmaier, Frau Theilig

Universitätshauptgebäude, Zimmer 246, F-Durchwähl-Nr. 21 80 / 32 57
Geschäftszeit: Di. mit Fr. 9.00—11.30 Uhr
Zulassungsstelle: Prof. Dr. Hans Möller, Vorsitzender; Frau Burghardt
Seminargebäude, Zimmer 04, F-Durchwähl-Nr. 21 80 / 32 89
Geschäftszeit: Mo. mit Fr. 9.00—12.00 Uhr

Medizinische Fakultät:

Dekan: Prof. Dr. med. Wolfgang Spann
Prodekan: Prof. Dr. med. dent. Ewald Kraft
Kanzlei: München 2, Sendlinger-Tor-Platz 7/2, F-Durchwähl-Nr. 59 55 09
Sprechzeit: Nur Mo. und Do. 9.00—12.00 Uhr (nachm. kein Parteiverkehr)
Sprechzeit des Dekans wird im Dekanat bekanntgegeben

Tierärztliche Fakultät:

Dekan: Prof. Dr. med. vet. Bernd Vollmerhaus
Prodekan: Prof. Dr. med. vet. Irmgard Gylstorff
Dekanat: Frl. Annamaria Speiser
M 22, Veterinärstraße 13, F-Durchwähl-Nr. 21 80 / 25 12

Philosophische Fakultät I:

Dekan: Prof. Dr. phil. Nikolaus Lobkowicz
Prodekan: Prof. Dr. phil. Dr. jur. h. c. Johannes Spörl
Dekanat: Frl. Leiß
Universitätshauptgebäude, Zimmer 244, F-Durchwähl-Nr. 21 80 / 23 31
Geschäftszeit: Di. mit Fr. 9.00—12.00 Uhr

Philosophische Fakultät II:

Dekan: Prof. Dr. phil. Hans Fromm
Prodekan: Prof. Dr. phil. Fritz Wölcken
Dekanat: Frau Probst
Universitätshauptgebäude, Zimmer 354, F-Durchwähl-Nr. 21 80 / 35 23
Geschäftszeit: Di. mit Fr. 9.00—12.00 Uhr

Naturwissenschaftliche Fakultät:

Dekan: Prof. Dr. rer. nat. Armin Weiß
Prodekan: Prof. Dr. phil., Dr. med. Herbert Schöber
Dekanat: Frau Schiebl
Universitätshauptgebäude, Zimmer 248/I, F-Durchwähl-Nr. 21 80 / 23 28
Geschäftszeit: Mo. mit Fr. 9.00—12.00 Uhr

Stipendienreferent:

Prof. Dr. Werner Betz

Stipendien-Ausschuß:

Vorsitzender:	Prof. Dr. Werner Betz
Beisitzer:	Kath.-Theol. Fak.: Prof. Dr. Werner Dettloff
	Evang.-Theol. Fak.: Prof. Dr. Leonhard Goppelt
	Jur. Fak.: Prof. Dr. Sten Gagnér
	Staatsw. Fak.: Prof. Dr. Emerich Francis
	Med. Fak.: Prof. Dr. Walter Brendel
	Tierärztl. Fak.: Prof. Dr. Dr. Jürgen Tiewes
	Naturw. Fak.: Prof. Dr. Hildebert Wagner
	dazu je ein Studentenvertreter

Vertrauensdozenten in den Fakultäten für die Stipendiaten:

Kath.-Theol. Fak.:	Prof. Dr. Dr. Klaus Mörsdorf
Evang.-Theol. Fak.:	Prof. Dr. Leonhard Goppelt
Jur. Fak.:	Prof. Dr. Sten Gagnér
Staatsw. Fak.:	Prof. Dr. Emerich Francis

Med. Fak.: Prof. Dr. Erwin Hiller
Tierärztl. Fak.: Prof. Dr. Dr. Jürgen Tiewes
Phil. Fak.: Prof. Dr. Werner Betz
Naturw. Fak.: Prof. Dr. Hildebert Wagner

Senatsbeauftragter für Studenten-Wohnheime:

Prof. Dr. Fritz Wölcken

Wirtschaftsrat:

1. Vorsitzender: N. N.

Beisitzer: Univ.-Dozent Dr. Hans Ullrich Gallwas
Dr. Eugen Hintermann
Sigrid Sperk
Harald Maluche

Universitäts-Archiv:

Prof. Dr. Johannes Spörl, Vorstand

Prof. Dr. Laetitia Boehm, Vorstand

Universitäts-Bibliothek:

Siehe Wissenschaftliche Anstalten I

Universitäts-Forstverwaltung:

Betriebsleitung: Prof. Dr. Hubert Frhr. v. Pechmann

Studienstiftung des Deutschen Volkes:

Vertrauensdozenten: Prof. Dr. Hans Fromm (federführend)
Prof. Dr. Jürgen Aschoff
Prof. Dr. Hans-Jürgen Bandmann
Prof. Dr. Wolfgang Bauer
Priv.-Doz. Dr. Klaus Briegleb
Prof. Dr. Hans Peter Dürr
Prof. Dr. Wolfgang Felix
Prof. Dr. Sten Gagné
Dr. Klaus Grubmüller
Prof. Dr. Johannes Gründel
Prof. Dr. Albrecht Husmann (TU)
Prof. Dr. Arthur Kaufmann
Prof. Dr. Hermann Krings
Prof. Dr. Nikolaus Lobkowicz
Prof. Dr. Hans Maier
Prof. Dr. Hans Dietrich Pache
Dr. Peter Rehder
Prof. Dr. Gerhard Ruhenstroth-Bauer
Prof. Dr. Georg Süßmann
Prof. Dr. Fritz Wölcken

Deutsche Forschungsgemeinschaft:

Vertrauensdozent: Prof. Dr. Anton Spitaler

Beauftragte des Hochschulverbandes:

Prof. Dr. Hans v. Braunbehrens für die Ordinarien

Univ.-Doz. Dr. Wolfgang Richter für die Nichtordinarien

Bischöfliche Studienförderung Cusanuswerk:

Vertrauensdozent: Prof. Dr. Theodor Hellbrügge,
8 München 8, Lucile-Grahn-Straße 39/III

Senatskommission für das Auslands- und Ausländerstudium:

Vorsitzender: N. N.

Kanzlei für das Auslands- und Ausländerstudium:

8 München 23, Leopoldstraße 15

Sprechstunden: Montag mit Freitag 10—12 Uhr

Telefon: 38 86 / 249

- A) Zulassung: Dipl.-Volkswirt Hans Mucha
Telefon: 38 86 / 232
- B) Studienberatung: Dipl.-Volkswirt Hans Mucha (Tel. 38 86 / 232)
Manfred Schulz, M. A. (Tel. 38 86 / 236)
Dr. Wolfram Selig (Tel. 38 86 / 234)
- C) Stipendien: Dr. Hermann Hummel
(Tel. 38 86 / 249)

Richtlinienausschuß: Vorsitzender: Prof. Dr. Hans Maier

Mitglieder:

Prof. Dr. Karl Bosl (Internat. Hochschulfragen)
Prof. Dr. Emerich Francis (Studienkolleg)
Prof. Dr. Heinrich Netz (Akademische Auslandsstelle)
Prof. Dr. Fritz Wölcken (Studentenwohnheime)
Der AStA-Vorsitzende und der Auslandsreferent des AStA

Prüfungsausschuß: Vorsitzender: Prof. Dr. Hans Maier

Mitglieder:

Prof. Dr. Walther Baier
Prof. Dr. Hans-Joachim Becker
Prof. Dr. Lottlisa Behling
Priv.-Doz. Dr. Christian Enzensberger
Priv.-Doz. Dr. Helmut Erbersdobler
Prof. Dr. Josef Finkenzeller
Prof. Dr. Emerich Francis
Priv.-Doz. Dr. Christian Gall
Prof. Dr. Thrasybulos Georgiades
Prof. Dr. Heinrich Karg
Prof. Dr. Willi Laatsch
Prof. Dr. Werner Leidl
Prof. Dr. Peter Lerche
Prof. Dr. Nikolaus Lobkowicz
Priv.-Doz. Dr. Sandor Marghescu
Prof. Dr. Hans Möller
Prof. Dr. Herbert Petschow
Priv.-Doz. Dr. Wolfgang Richter
Prof. Dr. Otto B. Roegele
Priv.-Doz. Dr. Rainer Röhler
Prof. Dr. Josef Scharbert
Prof. Dr. Leo Scheffczyk
Priv.-Doz. Dr. Hans Schlosser
Prof. Dr. Georg Maria Schwab
Prof. Dr. Hans Sckommodau
Priv.-Doz. Dr. Jakob Speigl
Priv.-Doz. Dr. Klaus Stierstadt
Prof. Dr. Walter Trummert
Prof. Dr. Ladislaus Vajda
Prof. Dr. Fritz Wölcken
11 Vertreter der Studentenschaft

Senatskommission für Probleme der Ostforschung:

Vorsitzender: Prof. Dr. Erwin Koschmieder
 Mitglieder: Prof. Dr. Julius Aßfalg
 Prof. Dr. Karl Bosl
 Prof. Dr. Herbert Franke
 Prof. Dr. Hermann Gross
 Prof. Dr. Reinhart Maurach
 Prof. Dr. Hans Raupach
 Prof. Dr. Alois Schmaus
 Prof. Dr. Georg Stadtmüller
 Prof. Dr. Erich Thiel
 Prof. Dr. Wilhelm Ziegler

Senatskommission für die Münchener Universitätschriften:

Vorsitzender: Der Rektor
 Mitglieder: Prof. Dr. Werner Betz
 Prof. Dr. Joachim Boessneck
 Prof. Dr. Werner Dettloff
 Prof. Dr. Hans G. Gierloff-Emden
 Prof. Dr. Werner Leibbrand
 Prof. Dr. Hans-Wolfgang Müller
 Prof. Dr. Karl Ruppert
 Prof. Dr. Dr. Friedrich Schwarzfischer
 Prof. Dr. Ernst Steindorff

Senatsbeauftragter für Fragen des Wehrdienstes:

Dr. Gerhard Hassold, wiss. Assistent, Jur. Seminar, Tel. 21 80 / 729

VERWALTUNG

	Zl.-Nr.	Tel.-Nr.
		21 80
		Neb.-St.
Kanzler: Franz Friedberger	H 211	32 69
Vorzimmer: Frau Pierer	H 211 a	32 69
Pressereferat: Dietmar Schmidt	H 154	34 23

Abteilung I:**Rechts- und akademische Angelegenheiten**

Leiter: ORR Schattenfroh, Syndikus	H 207 a	24 15
Stellvertreter: ORR Dr. Dignös	H 235	24 09
Vorzimmer: Fr. Strobel	H 207	24 14
Ref. 1 a: Stipendien-, Gebühren- und Beitragsrecht		
Leiter: ORR Dr. Dignös	H 235	24 09
Vorzimmer: Fr. Döbler	H 236	24 09
Ref. 1 b: Rechtsangelegenheiten der Abteilung IV		
Leiter: RAss. Pott	H 07	35 40
Ref. 2: Akademische Angelegenheiten		
Leiter: RA Gradl	H 5 Zw	23 38
Ref. 3: Studentenschafts-, Wahl- und Organisationsrecht		
Leiter: RAss. Dr. Lullies	H 07	22 80
Ref. 4: Prüfungsrecht, Bau- und Mietrecht		
Leiter: RAss. Neufurth	H 07	35 57

*) Zeichenerklärung: K = Konradstraße L = Ludwigstraße
 H = Hauptgebäude Sch = Schellingstraße Zw = Zwischenstock

	Zl.-Nr.	Tel.-Nr.
Abteilung II:		
Studentenkanzlei, Belegstelle, Stipendienwesen, Hausinspektion		
Leiter: RD Spörl	H 212 a	24 13
Stellvertreter: RA Horn	H 152	24 24
Vorzimmer: FrI. Matje	H 212	24 13
Ref. 5: Neueinschreibungen Gasthörer und allgemeine Studienauskünfte		
Leiter: Frau Wassenich	H 212	22 16
Ref. 6: Kartenerneuerung, Studentenkartei, Belegstelle		
Leiter: RA Scharl	H 152	23 37
Ref. 7: Allgemeine Studienberatung		
Leiter: VA Dr. Gundolf Seidenspinner	H 205	23 45
Ref. 8: Stipendienwesen		
Leiter: RA Horn	H 152	24 24
Ref. 9: Hausinspektion		
Leiter: Amtsrat Lange	H 150	23 14
RI Hayek	H 150	23 15
FrI. Berta Königsberger	H 150	23 13
Postverteilung	H 106	23 35
Posteinlauf	H 1 Zw	32 40
Postauslauf	Ho/106	23 33
Pedellamt	Ho/31	23 35
Registratur	H 1 Zw	
Abteilung III:		
Allgemeine Raum- und Bauplanung		
Leiter: RAss. Neufurth (komm.)	H 07	21 80
Stellvertreter: AR Löschner	Sch 25	35 57
Ref. 10: Rechtsangelegenheiten im Bereich der Abteilung III		
Leiter: RAss. Neufurth	H 07	24 17
Ref. 11: Erwerb und Anmietung von Grundstücken, Grundstücksbewirtschaftung		
Leiter: AR Löschner	Sch 25	35 57
Ref. 12: Technische Überwachung		
Leiter: TAR Edingshaus	Sch 26	24 17
25 04		
Abteilung IV:		
Haushalts-, Wirtschafts- und Personalangelegenheiten		
Leiter: RR Weidenhübler	Sch 33	23 79
Stellvertreter: Amtsrat Strasser	Sch 23	24 21
Ref. 13: Sachhaushalt (ohne Kliniken) Stiftungsangelegenheiten		
Leiter: Amtsrat Strasser	Sch 23	24 21
Ref. 14a: Personalangelegenheiten ohne Kliniken		
Ref. 14b: Personalangelegenheiten für wiss. Assistenten		
Leiter: RA Berger	Sch 15	23 24
Leiter: ROI Huber (Assistentenangelegenheiten, Reise- und Umzugskosten)		
Ref. 15: Klinikangelegenheiten (Sach- und Personalangelegenheiten)		
Leiter: ROI Dobler	Sch 30	25 80

Ref. 16: Zentrale Lohnstelle, München 13, Konradstraße 6		
Leiter: RA Friedl	K 33/0	23 05
Ref. 17: Universitätskasse, München 22, Ludwigstraße 33		
Leiter: Amtsrat Kandlbinder	L 10/III	23 42
Gebührenzahlstelle:		
RI Weidemann	H 354	23 45
Schalterstunden: Montag—Freitag 8.00—11.30 Uhr		
Ref. 18: Amtskasse der klinischen Universitätsanstalten, München 2, Lessingstraße 2		Postanschluß
Leiter: RA Singer (komm.)		53 02 05
Ref. 19: Kassenaufsicht I		
Leiter: Amtsrat Slowik	L 1/II	21 80 / 23 43
Ref. 20: Kassenaufsicht II		Postanschluß
RA Pressl		53 02 05

Abteilung V:

Klinikum München-Großhadern

— Direktion — 8 München 55, Heiglhofstraße 53/II. Ausgang, Tel.: 74 30 55

Verwaltungsdirektion:

(Abt. V der Univ.-Verwaltung)

Leiter:	ORD Dr. Jost
Stellvertreter:	ORR Dr. Asam
Allgem. Verwaltung:	RA Deindl
Pflegedienste:	Oberin von Gropper
Arbeitsgruppe EDV:	Dr. Greiller

Staatl. Krankenpflegeschule:

Schuloberin:	Dagmar Kleindienst, Marchioninstraße 15	70 20 53
Ärztl. Leiter:	Dr. med. Johannes Beckert	

Ärztl. Direktorium:

Geschäftsf. Ärztlicher Direktor:	Prof. Dr. Dr. Heinz Goerke
Leiter der Klinikumskonferenz:	Prof. Dr. Rudolf Zenker

Universitäts-Bauamt:

München 22, Ludwigstraße 18, F. 2 18 11
(Dem Bayerischen Staatsministerium des Innern unterstellt)
Amtsvorstand: Steining er Albin, Oberregierungsbaudirektor

Neubauamt: Universitätskliniken

München-Großhadern
München 55, Marchioninstraße 15 a, F. 7 40 31
(Dem Bayerischen Staatsministerium des Innern unterstellt)
Amtsvorstand: Pahl Oktavian, Regierungsbaudirektor

C. Hochschulkuratorium für Studentenwohnheime

Telefon 21 80 / 32 33

Vorsitz: Prof. Dr. rer. nat. Heinz Schmidtke, Rektor der Techn. Universität
Prof. Dr. med. vet. Peter Walter, Rektor der Universität

Geschäftsführender Vorsitzender: Wissenschaftlicher Rat und Professor
Dr. ing. Ludwig Jessberger, Techn. Univ.

Stellvertreter: N. N.

Mitglieder: Dr. Hans-Jochen Vogel, Oberbürgermeister der
Landeshauptstadt München
Prof. Dr. Egon Wiberg (Univ.)

Prof. Dr. Heinrich Netz (TH)
Dr. Eugen Hintermann (Studentenwerk)
P. Lothar Jenders SJ (kath. Hochschuleseelsorge)
Studentenpfarrer Hermann Rupprecht (ev. Stud.-Seelsorge)
Klaus Vondung, Mentor
Vertreter des AStA Univ.
Vertreter des AStA TU

D. Studentische Selbstverwaltung

Nach § 2 ihrer Satzung ist die Studentenschaft ein Teilverband der Universität und nimmt nach Maßgabe der Universitätssatzung an deren Selbstverwaltung teil. Ihre eigenen Angelegenheiten regelt die Studentenschaft selbständig. Sie setzt zu diesem Zweck die Studentische Selbstverwaltung ein.

1. Die Studentische Selbstverwaltung hat folgende Aufgaben:
 - a) Teilnahme an der Selbstverwaltung der Universität durch Vertretung der Studentenschaft im Senat, in den Fakultäten und deren ständigen und nicht ständigen Ausschüssen und Kommissionen.
 - b) Die Interessenvertretung der Studenten in sozialer und hochschulpolitischer Hinsicht unter Einbezug des gesamtgesellschaftlichen Hintergrunds (staatspol. Bildung). Das bedeutet Information und Aufklärung über Stellung der Universität und Wissenschaft in unserer Gesellschaft; Verwertung der Wissenschaft und die Auswirkung der Verwertung auf die Struktur von Forschung und Lehre; Berufsperspektive der Studenten; organisatorische Wendung dieser Information und Aufklärung in Fachschaften und anderen akademischen Gemeinschaften.
 - c) Pflege der Beziehungen zwischen deutschen und ausländischen Studentenorganisationen, sowie zu anderen Hochschulen des In- und Auslandes.
 - d) Die Vertretung der Studentenschaft im Vorstand des Studentenwerks München e.V., im Vorstand der Akademischen Auslandsstelle München e.V. und in weiteren Organisationen.
 - e) Die Wahrnehmung der studentischen Belange in der Öffentlichkeit durch Vertretung der Studentenschaft gegenüber staatlichen und städtischen Behörden, durch die Unterrichtung von Presse, Funk, Fernsehen über Belange und Politik der Studenten.
2. Die Organe der Studentischen Selbstverwaltung sind der Konvent, der Allgemeine Studentenausschuß (AStA), der Ältestenrat, der Schlichtungsausschuß, die Fakultäts- und Fachschaftsvertretungen.
 - a) Der **Konvent** ist das beschlußfassende Organ der Studentenschaft. Die 54 Mitglieder des Konvents werden von der Studentenschaft fakultätsweise für 2 Semester gewählt. Die Wahl findet jährlich im Wintersemester statt. Der Konvent gibt die allgemeinen Richtlinien für die Arbeit der Studentischen Selbstverwaltung und ist mindestens alle 3 Wochen während des Semesters einzuberufen. Die Sitzungen sind öffentlich.
 - b) Der **Allgemeine Studentenausschuß (AStA)** ist das vollziehende Organ der Studentischen Selbstverwaltung. Er wird vom Konvent gewählt und setzt sich zusammen aus dem Vorstand und 6 Referenten. Der 1. Vorsitzende vertritt die Studentenschaft nach innen und außen. Er leitet die Tätigkeit des AStA nach Maßgabe der Konventsbeschlüsse und ist dem Konvent für die Tätigkeit des AStA und der einzelnen Referenten verantwortlich. Der AStA tritt während des Semesters wöchentlich zusammen; die Sitzungen sind nicht öffentlich, Konventsmitglieder haben Zutritt.

- c) Der Ältestenrat berät den ASTA, insbesondere um die Kontinuität innerhalb der Studentischen Selbstverwaltung zu wahren. Ihm sollen Studenten angehören, die sich um die Studentische Selbstverwaltung besonders verdient gemacht haben. Sie sind vom Konvent mit $\frac{3}{4}$ -Mehrheit zu wählen.
- d) Der Schlichtungsausschuß entscheidet über Streitigkeiten zwischen einzelnen Studenten sowie zwischen Studenten und Organen der Studentischen Selbstverwaltung. Der Schlichtungsausschuß besteht aus einem vom Senat der Universität bestellten Mitglied des Lehrkörpers als Vorsitzendem und je einem studentischen Vertreter der Fakultäten als Beisitzer. Die studentischen Mitglieder werden vom Konvent mit einfacher Mehrheit gewählt. Mit ihrer Wahl scheiden sie aus jedem anderen Amt der Studentischen Selbstverwaltung aus.
- e) Die Fakultätssprecher ordnen alle Angelegenheiten, welche die Studenten ihrer Fakultät betreffen. Zugleich koordinieren sie die Tätigkeit der Fachschaftssprecher und unterstützen sie in ihrer Arbeit. Die Fakultätssprecher werden von den Konventsmitgliedern ihrer Fakultät aus deren Mitte mit einfacher Mehrheit gewählt.
- f) Die Fachschaftsvertretungen werden von den Vollversammlungen der einzelnen Fächer gewählt. Sie vertreten die Studenten ihres Instituts gegenüber der Institutsleitung in allen konkreten Fragen der Organisation von Lehre, Forschung und Studium.

Allgemeiner Studentenausschuß:

1. Vorsitzender	Anselm Kreuzhage
2. Vorsitzender	Peter Tode
3. Vorsitzender	Detlev Otto
und Finanzreferent	
Auslandsreferent	Reinhard Bockhorni
Hochschulreferent	Wolf Dieter Schleunig
Kulturreferent	Joachim Bergmann
Politischer Referent	Alfred Schrempf
Pressereferent	Herbert L. Fertl
Sozialreferent	Erika Völker
Sportreferent	Wolfgang Bergmann
Mietberatung	—

Konventspräsidium:

1. Sprecher	Peter Tode
Stellvertreter	Wulf Dieter Lugert

Ältestenrat:

1. Vorsitzender	Reiner Jendis
-----------------	---------------

Schlichtungsausschuß:

Vorsitzender	Dr. jur. Sten Gagnér
--------------	----------------------

Fakultätssprecher:

Kath.-Theol. Fakultät	Hans Steffes
Ev.-Theol. Fakultät	Reinhard Schmidt
Jur. Fakultät	Helga Spindler
Staatsw. Fakultät	Michael Diefenbach
Med. Fakultät	Karl Einhäupl
Tierärztl. Fakultät	Jörg Schmidt
Phil. Fakultät I	Angela Vogel
Phil. Fakultät II	Winfried Kasper
Naturwiss. Fakultät	Volker Zelinsky

Die Räume der Studentischen Selbstverwaltung befinden sich im Studentenzentrum, Leopoldstraße 15, Tel. 3 88 61.

Öffnungszeiten: Montag—Freitag 9.00—13.00 Uhr,
in den Semesterferien 10.00 bis 12.00 Uhr.

Die Sprechstunden der AStA-Mitglieder und Fakultätssprecher sind im AStA zu erfragen.

E. Hochschulseelsorge

1. Katholische:

Sekretariat: Kaulbachstraße 22 a, F. 28 50 81

Sprechzeit: täglich 10—12.30 Uhr und 16—18 Uhr (außer Samstag)

Näheres an den Anschlägen der Hochschulgemeinde in der Universität, in allen Hochschulen, Kliniken und Heimen, im Studentenwerk und Newman-Haus.

Studentenpfarrer:

- a) Lothar J e n d e r s SJ, Kaulbachstraße 22 a, F 28 50 81
Sprechzeit: Mo.—Do. 17—19 Uhr
- b) Wolfgang F e n e b e r g SJ, Kaulbachstraße 22 a, F 28 50 81
Sprechzeit: Di.—Fr. 17—19 Uhr
- c) Peter G e r h a r d s SVD (für ausländische Studenten),
Hiltenspergerstraße 84, F 30 15 85
Sprechzeit: Mo., Mi., Do., Fr. 10—12, 15—18, Sa. 10—12 Uhr
- d) Jakob B i c h l e r (für Laientheologen),
Rueßstraße 47, F 8 12 12 90
Sprechzeit: nach Vereinbarung
- e) Heinrich H e i l i g SJ (für Studentenstadt Freimann), F 28 55 92
Sprechzeit: Fr. 18—20 Uhr, Max-Kade-Haus, Zimmer 818

2. Evangelische:

Studentenpfarrer

- a) Erster Studentenpfarrer

Wohnung: 8 München 13, Arcisstraße 35/II, F 28 67 55

- b) Hermann R u p p r e c h t

Wohnung: 8 München 13, Adelheidstraße 33, F 37 48 55

Am sichersten zu erreichen:

11—12 Uhr Montag, Mittwoch, Freitag im Sekretariat I, Arcisstraße 31

11—12 Uhr Dienstag und Donnerstag im Sekretariat II, Steinickeweg 4

16—20 Uhr Dienstag in der Wohnung (s. oben)

und nach Vereinbarung (F 37 48 55 tägl. vor 10 Uhr)

- c) Young B i n L i e (besonders für Ausländer)

Wohnung: 8 München 13, Herzogstraße 95, F 3 00 16 81

Am sichersten zu erreichen:

9.00—12.00 Uhr Montag, Sekretariat I, Arcisstraße 31

10.30—12.00 Uhr Donnerstag, Sekretariat I, Arcisstraße 31

16.00—18.00 Uhr Montag, Dienstag, Freitag im Sekretariat II, Steinickeweg 4

und nach Vereinbarung

- d) Erhard G r i e s e (für PH)

8 München 60, Wilhelm-Hey-Straße 21, F 88 32 94

Wohnung: 8032 Lochham, Waldheimstraße 31, F 87 90 47

Sprechzeiten: nach Vereinbarung

Sekretariate:

Sekretariat I der Evangelischen Studentengemeinde:

München 13, Arcisstraße 31 (nahe TU), F 28 65 63

Montag—Freitag 9—12 und 15—17 Uhr

Sekretärin: Ute Leber

Sekretariat II der Evangelischen Studentengemeinde:
München 13, Steinickeweg 4 (nahe TU), F 52 66 26
Montag—Freitag 9—12 und 15—17 Uhr
Sekretärin: Irene Dietterich

Näheres an den Schwarzen Brettern der Studentengemeinde (in der Universität:
Eingang Amalienstraße und Eingang Geschwister-Scholl-Platz).

F. Collegium musicum

Universitätschor München

Leitung: Dr. Hans Rudolf Zöbele y

Proben: Di. 19 Uhr c. t., Kleine Aula (HG 215)

G. Leibesübungen

1. Hochschulinstitut für Leibesübungen:

München 23, Ungererstraße 216, F 36 62 36

Institutsleiter: Zech Heinrich, Oberstudienrektor, M 80, Buschingstraße 20

Bohus Julius, Studiendirektor, Erding-Klettham, Gleiwitzer Straße 27

Schreiber Bruno, Oberstudienrat, M 27, Kufsteiner Straße 8

Denk Roland, Oberstudienrat, M 8, Josef-Mohr-Weg 31

Haberkorn Christian, Studienrat, M 13, Piccoloministraße Haus II

Lansche Gerhard, Dipl.-Sportlehrer, Unterhaching, Säulenstr. 3 (Tel. 47 25 97).

Hofer Franz, Dipl.-Fechtmeister, Weilheim, Trifhofstraße 49

Schreiber Kurt, Dipl.-Sportlehrer, 8082 Grafrath, Waldstraße 15

Beutelstahl Dieter, Sportlehrer, M 19, Leonrodstraße 46

Lakfalvi Laszlo, Dipl.-Sportlehrer, M 81, Freischützstraße 110

2. Bayerische Sportakademie:

8022 Grünwald, Ebertstraße 1, Tel. 64 96 88

Dr. Vogt Otto, Direktor, M 13, Neureutherstraße 32/IV, Tel. 37 52 42

Bauer Gerhard, Stud.-Ass., M, Mariahilfstraße 20/I, Tel. 22 57 67

Giehl Josef, Oberstudienrat, M, Bruggspergerstraße 13/II, Tel. 64 49 67

Hager Ulrich, Studienassessor, M 21, Byecherstraße 44

Hahnel Sigrid, Oberstudienrätin, M 82, Sonnwendjochstraße 78, Tel. 43 29 07

Kapustin Peter, Stud.-Ass., 8031 Gröbenzell, Brennerstr. 60, T. 0 81 42 / 63 57

Dr. Kochner Gustav, Gymnasial-Professor, 8021 Straßlach, Birket 4,

Tel. 0 81 70 / 678

Krombholz Gertrude, Oberstudienrätin, M 25, Konrad-Celtis-Straße 35/VIII,

Tel. 77 81 57 (7 60 54 57)

Lembke Gisela, Dipl.-Sportlehrerin, M, Forstenrieder Allee 41, Tel. 75 23 25

Opitz Ruth, Gymnastiklehrerin, M 9, Saleggstraße 12/I, Tel. 69 87 54

Ortner Rudolf, Prof., Baurat, M, Trogerstraße 38, Tel. 44 13 89

Oßberger Gisela, Studienrätin, 8034 Germering, Holzbachstr. 7, Tel. 84 97 76

Rethfeldt Siegfried, Dipl.-Sportlehrer, 8022 Grünwald, Sudelfeldstraße 2,

Tel. 6 41 17 59

Schmidt Horst, Oberstudienrat, M 19, Merianstraße 9/III, Tel. 15 69 18

Straub Robert, Gymnasial-Professor, M 23, Sickingerstraße 10, Tel. 54 01 22

Zintl Fritz, Oberstudienrat, 8031 Puchheim, Peter-Rosegger-Str. 4, T. 8 34 15 11

H. Studentenwerk München

Dem Studentenwerk München, 8 München 23, Leopoldstraße 15 (Geschäftsführer Dr. Eugen Hintermann), Telefon 3 88 61, obliegt die Betreuung der Studierenden der Münchner Hochschulen auf wirtschaftlichem, gesundheitlichem und kulturellem Gebiet. Es ist eine Anstalt des öffentlichen Rechts. Seine wichtigsten Aufgabengebiete sind:

1. Studentenbücherei und Lehrmitteldienst

Die Studentenbücherei (Abt. Universität, Veterinärstraße 1, Bestand z. Zt. rd. 55 000 Bände) leiht an Studierende alle eingeführten Lehrbücher aus, die großenteils in tieferer Staffelfung geführt werden, ferner Bildungs- und schöne Literatur; für diesen Bestand steht eine Freihandbücherei zur Verfügung. Der Studiensaal mit einer Handbibliothek von rd. 3000 Bänden befindet sich im 2. Stock des Uni-Mensabaus. Dort liegen auch rd. 90 Zeitschriften und rd. 80 Zeitungen auf.

Leihstunden der Studentenbücherei: Montag bis Freitag 9—15 Uhr (in den Ferien 10—14 Uhr), ferner Mittwoch zusätzlich 17—19 Uhr. Der Studiensaal und der Lesesaal sind Montag bis Freitag von 9—22 Uhr (in den Ferien bis 21 Uhr), samstags 9—13 Uhr geöffnet.

Herausgabe von Studienführern und Skripten durch den Lehrmitteldienst, der z. Zt. als Verlagsabteilung von der Akademischen Buchhandlung, München 22, Veterinärstraße 1, wahrgenommen wird. Der Verkauf von Formularen wurde der Firma UNI-Bedarf, Amalienstraße 69, übertragen.

2. Studentenwohnheime und Zimmervermittlung

Errichtung und Verwaltung von Wohnheimen. Zur Zeit werden insgesamt 1751 Wohnheimplätze verwaltet.

Studentinnenheime: Kaulbachstraße 49 mit 90 Wohnplätzen, Adelheidstraße 13 102 Wohnplätze und in der Studentenstadt Freimann 250 Wohnplätze.

Studentenheime: Wohnheime Türkenstraße 58 mit 96 Wohnplätzen, 4 Wohnheime am Biederstein mit 234 Wohnplätzen, Wohnheime an der Agnesstraße 270 Wohnplätze und in der Studentenstadt Freimann 564 Wohnplätze (darunter das Internationale Studentenwohnheim „Max-Kade-Haus“).

Das Studentenwerk ist auch Rechtsträger und Verwalter des Studenten-Wohnheimes „Internationales Haus München“, Adelheidstraße 17, mit 85 Wohnplätzen. Anmeldungen für dieses Heim sind unmittelbar an die Heimleitung zu richten. Aufnahmeanträge für die übrigen Heime bei der „Auskunft“ im Studentenhaus Leopoldstraße 15 erhältlich; Abgabe in der dortigen Wohnheimverwaltung, Erdgeschoß links, Zimmer 011.

Erfassung der frei werdenden Studentenzimmer und Vermittlung an wohnungssuchende deutsche Studierende durch die Studentische Zimmervermittlung.

3. Förderungs- und Gesundheitsdienst

a) Verwaltungsstelle für die Allgemeine Studienförderung und den Vollzug des Bayer. Begabtenförderungsgesetzes:

(Antragsannahme, Führung der Förderungsakten, Feststellung der Bedürftigkeit, Erteilung des Bescheides, Überweisung der Stipendien und Darlehen.) Antragsannahme und Auszahlung bei langfristigen Studienabschlußdarlehen der Darlehenskasse Bayerischer Studentenwerke und Studentenhilfen, Entgegennahme und Vorbereitung der Anträge auf Ausbildungshilfen nach LAG. Bearbeitung der Eignungsfeststellung für An-

Die **Debeka** bietet

während des Studiums und
des Vorbereitungsdienstes —

Sondertarife mit günstigen Beiträgen
und hohen Leistungen; Zusatz-
versicherung zu einer vorhandenen
Krankenversicherung

nach der Ausbildung —

automatische Fortführung Ihrer
Krankenversicherung in einem Regel-
tarif, darüber hinaus individuelle
Gestaltung möglich

und als Zukunftssicherung —

eine Debeka-Lebensversicherung
mit günstigen Beiträgen und hoher
Überschußbeteiligung.

Debeka Versicherungsvereine auf Gegenseitigkeit

Hauptverwaltung: 54 Koblenz, Südallee 15—19

Bezirksverwaltung: 8 München 2, Damenstiftstraße 9,

Tel.: 2 60 30 26 oder 2 60 42 12

- tragsteller auf Erziehungsbethilfe nach BVG und Ausbildungshilfe nach BSHG und Antragsannahme, Bewilligung und Auszahlung von kurzfristigen Darlehen. Vergabe von Freitischplätzen.
- b) Pflichtuntersuchung der 1. und 5. Semester (Röntgen-Schirmbild-Reihenuntersuchung), zu der die Studierenden einzeln eingeladen werden.
 - c) Zuschüsse zu ungedeckten Restkosten bei Zahnbehandlung, Krankenhausaufenthalten usw. oder zu Erholungsaufenthalten durch die Gesundheitsförderung, sofern ein Beihilfeantrag nach dem BSHG aus anderen Gründen, als wegen mangelnder Bedürftigkeit abgelehnt wurde.
 - d) Verwaltungsstelle der Hochschulkrankenversicherung der Bayer. Beamtenkrankenkasse. Annahme der Kranken- und Unfallversicherungsanträge und Ausgabe der Krankenscheine.
 - e) Psychotherapeutische Beratungsstelle (kostenlose Beratung bei seelischen Konflikten und Störungen). Sprechstunden: Leopoldstraße 15, II. Stock rechts. Voranmeldung erbeten (Tel. 3 88 62 54).
 - f) Studentische Rechtsberatung: Unentgeltliche Beratung in Rechtsfällen innerhalb des Studienbereiches. Sprechstunden im Studentenhaus, Leopoldstraße 15, Zimmer 014, Di. 15—17 Uhr, Do. 15—17 Uhr.
 - g) Studentisches Jugendarbeitsprogramm:
Vermittlung von Ferienarbeit im Bereich der Jugendpflege und -fürsorge. Sprechstunden im Studentenhaus, Leopoldstraße 15, Zimmer 014, Mo., Di., Do. 10—13 Uhr, Mi. 14—16 Uhr; in den Semesterferien nur Mo. und Mi.

4. Speisebetriebe

Betrieb der Mensen und Erfrischungsräume.

Vorstandsmitglieder des Studentenwerks:

Ehrensenator Dr. Ludwig Mellinger, Vorsitzender und Präsident des Beirats

Prof. Dr. Ludwig Kötter (Universität)

Prof. Dr. Wolf Müller-Limmroth (TU)

Bauassessor Dipl.-Ing. Klaus Huber (Vertreter der Studierenden der TU)

Barbara Brumm (Vertreterin der Studierenden der Universität)

Dr. Eugen Hintermann, Geschäftsführer, Hohenschäftlarn, Benediktstr. 10

Akademische Berufsberatung des Arbeitsamtes München

Sprechstunden für Hochschulüler im Landesarbeitsamt Südbayern, 8 München 23, Leopoldstraße 9 (Bossershaus) Erdgeschoß (Plan ab 28.9.1970)

Dipl.-Volkswirt Theresia Worbs:	Montag	14.00—16.30 Uhr
	Freitag	8.00—12.00 Uhr
Herr H. Heigl / G. Spickenreuther:	Mittwoch	14.00—16.30 Uhr
Dr. phil. Paul Hümmelink:	Dienstag	14.00—18.00 Uhr
	Donnerstag	8.00—12.00 Uhr

Fernruf während der Sprechstunden: 34 09 21

außerhalb der Sprechstunden: 53 99 22 (Arbeitsamt)

Akademische Arbeitsvermittlung und Studenten-Schnelldienst

beim Arbeitsamt München im Studentenhaus Leopoldstraße 15, Erdgeschoß links.

Sprechstunden der Arbeitsvermittlung: Montag bis Freitag 8—12.30 Uhr, Dienstag und Donnerstag 14.30—16.30 Uhr.

Schnelldienst durchgehend von 8—16.30 Uhr; freitags Betriebsschluß 16.15 Uhr.

Studentenhilfe München e.V.: München 23, Leopoldstraße 15

Vorstand: Generalkonsul Dr. Max Grasmann, Vorsitzender

Theodor Momm, Fabrikant

Prof. Dr. Egon Wiberg, Universität

Prof. Dr. Franz Patat, Techn. Univ.

Ministerialrat a. D. Bankdirektor Dr. Karl Kreuser

Dr. Herbert Berg, Geschäftsführer der Wacker-Chemie GmbH.

Dr. Ludwig Mellinger, Vorsitzender des Aufsichtsrates der

Bayer. Vereinsbank, München

Direktor Rudolf Wilhelm Eversmann, Mitglied des Vorstandes der

Allianz Versicherungs-A.G.

Geschäftsführendes Vorstandsmitglied:

Dr. Eugen Hintermann, Geschäftsführer des Studentenwerks München

I. Akademische Auslandsstelle München e. V.

8 München 23, Leopoldstraße 15/I, Telefon 3 88 61

Mitglieder: Der Rektor der Universität, der Rektor der Technischen Universität, der Präsident der Akademie der Bildenden Künste, der Präsident der Staatlichen Hochschule für Musik, der Präsident der Hochschule für Fernsehen und Film, die Vorsitzenden der Allgemeinen Studentenausschüsse, das Studentenwerk.

Im Auftrag der wissenschaftlichen Hochschulen und Akademien umfaßt der Aufgabenbereich der Akademischen Auslandsstelle München e.V. insbesondere:

Die Betreuung ausländischer Studierender,

Kontaktpflege ausländischer Studenten mit deutschen Kommilitonen,

internationale Veranstaltungen

sowie die Förderung der Auslandsbeziehungen der Münchner Hochschulen.

Die Akademische Auslandsstelle München e.V. ist federführend im Örtlichen Ausschuß für die Betreuung ausländischer Studierender.

Dem Vorstand der Akademischen Auslandsstelle München e.V. gehören im Sommersemester 1971 an:

Ehrenvorsitzender: Prof. Dr. med. vet. Walther Baier
1. Vorsitzender: Prof. Dr.-Ing. habil. Heinrich Netz
2. Vorsitzender: stud. phil. Reinhard Bockhorni
1. Beisitzer: Prof. Dr. Nikolaus Lobkowicz
2. Beisitzer: stud. arch. Demetrius Pagnianis
Schatzmeister: Dr. Eugen Hintermann

Geschäftsstelle:

Geschäftsführer: Ass. Wilfried Schestag
Sprechzeiten: Montag mit Freitag 10.00—12.00 Uhr
Sekretariat: Frau Inge Gehrke (Zi. 119)
Zimmerdienst: Frau Dorothee Musselmann (Zi. 117)
(nur Privatzimmer, keine Heimplatzvermittlung)

Kasse und

Buchhaltung: Frau Gertraud Sporer (Zi. 118)

Allg. Auskünfte
Intern. Studentenausweise:

Fräulein Marion Selbert (Zi. 116)

Betreuungsreferent: Dipl.-Volkswirt Hans Mucha (Anmeldung Zi. 115)
Sprechzeiten: Montag mit Freitag 10.00—12.00 Uhr

Beratung in Hochschulangelegenheiten für die Medizinische und Tiermedizinische Fakultät sowie Zahnmedizin. Zusammenarbeit mit dem Studienkolleg und Nationalverbänden. Leitung des Internationalen Foyers.

Betreuungsreferent: Manfred Schulz M. A. (Anmeldung Zi. 113)
Sprechzeiten: Montag mit Freitag 10.00—12.00 Uhr

Beratung in Hochschulangelegenheiten für die Staatwirtschaftliche, Juristische und Naturwissenschaftliche Fakultät. Durchführung von Einführungsseminaren für neuimmatrikulierte ausländische Studierende.

Betreuungsreferent: Dr. Wolfram Selig (Anmeldung Zi. 115)
Sprechzeiten: Montag mit Freitag 10.00—12.00 Uhr

Beratung in Hochschulangelegenheiten für die Philosophische und Theologische Fakultät, Musikhochschule, Akademie der Bildenden Künste. Durchführung von Berlinseminaren, Betreuung ausländischer Wissenschaftler.

Rechtsberatung: Rechtsanwalt Dr. Klaus Hinkamp (Zi. 115)
Sprechzeiten: Dienstag und Donnerstag 14.00—15.00 Uhr

Studienberatung und -zulassung der ausländischen Studenten führen die Betreuungsreferenten der Akademischen Auslandsstelle im Auftrag der Senatskommission für das Auslands- und Ausländerstudium durch.

Darüber hinaus stehen besondere Betreuungsdozenten in den Fakultäten zur Verfügung. Nähere Informationen erhalten Sie in der Akademischen Auslandsstelle (Zimmer 113 und 115).

Internationales Foyer, Adelheidstraße 15:

Treffpunkt der ausländischen und deutschen Studierenden.

Die Club- und Aufenthaltsräume sind geöffnet:

Montag mit Samstag 9.00—22.00 Uhr
Sonntag 12.00—22.00 Uhr

K. Deutschkurse für Ausländer

Leitung: Kommission Münchner Hochschulen unter dem Vorsitz des geschäftsführenden Vorstandes des Deutschen Seminars der Universität München.

Die „Deutschkurse für Ausländer“ geben den ausländischen Studienbewerbern und Studenten die Möglichkeit, die zur Einschreibung notwendigen Grundkenntnisse der deutschen Sprache zu erwerben bzw. bereits vorhandene Deutschkenntnisse auch während des Fachstudiums zu vertiefen. Sie sind ferner mit der Abhaltung der Deutschprüfung für ausländische Studienbewerber an der Universität beauftragt.

Der Unterricht wird in fünf Klassenstufen erteilt; er findet auch während der Semesterferien statt. Anfänger haben 13 oder 20, Fortgeschrittene 4, 6, 10 oder 20 Stunden pro Woche.

Leiter der Kurse: Jürgen Eggert, Akad. Oberrat

Geschäftszimmer und Unterrichtsräume: München, Adelheidstraße 13—15 im Hof
Telefon: 37 26 42

Bürostunden: Montag 14.30—18.00 Uhr, Dienstag, Mittwoch und Donnerstag
14.30—16.30 Uhr, Freitag 10.00—11.30 Uhr

Postanschrift: „Deutschkurse für Ausländer“, 8 München 13, Adelheidstraße 13

L. Pädagogische Hochschulen der Universität München

Pädagogische Hochschule Augsburg der Universität München,
89 Augsburg 10, Schillstraße 100, Tel. 08 21 / 7 61 31

Pädagogische Hochschule München der Universität München,
8 München 60, Am Stadtpark 20, Tel. 88 30 91

Pädagogische Hochschule Regensburg der Universität München,
84 Regensburg, Salzburger Gasse 1, Tel. 09 41 / 5 22 42

Jede der institutionell selbständigen Hochschulen gibt ein eigenes Vorlesungsverzeichnis heraus, das den Lehrkörper, die Vorlesungen und die Studentenzahlen enthält.

M. Aufbaustudium Osteuropa-Wirtschaft

Das Aufbaustudium Osteuropa-Wirtschaft ist an der Staatswirtschaftlichen Fakultät eingerichtet worden. Seine Aufgabe ist es, qualifizierten Akademikern mit abgeschlossenem Hochschulstudium ein fundiertes Wissen über Wirtschaftstheorie und -politik, Geschichte, Gesellschaft, Recht und Landeskunde Ost- und Südosteuropas zu vermitteln und die sozialwissenschaftliche Forschung über die Probleme der ost- und südosteuropäischen Staaten zu fördern. Hierbei besteht eine enge wissenschaftliche Zusammenarbeit mit dem Osteuropa-Institut München, dessen Lehrbeauftragte an den Lehrveranstaltungen beteiligt sind. Die Einrichtungen des Institutes, vor allem die 75 000 bibliographische Einheiten umfassende Bibliothek, steht allen Studierenden zur Verfügung.

Der Studiengang erstreckt sich über zwei Jahre und beginnt jeweils am 1. September. Den Abschluß des Studiums bildet eine Diplomprüfung. Voraussetzung zur Zulassung sind ein abgeschlossenes Hochschulstudium und ausreichende wirtschaftswissenschaftliche Kenntnisse. Von Ausländern werden gute deutsche Sprachkenntnisse gefordert.

Leiter: Prof. Dr. H. Raupach

Wissenschaftlicher Assistent: Priv.-Dozent Dr. Werner Gumpel

Geschäftszimmer: 8 München 13, Akademiestraße 1/II, Tel. 21 80 / 22 78

Anschrift des Osteuropa-Institutes München: 8 München 80, Scheinerstraße 11,
Tel. 48 38 21 / 48 73 41

N. Institut für Zeitgeschichte

M 80, Möhlstraße 26, F 48 88 45 / 6

steht in Arbeitsgemeinschaft mit dem Historischen Seminar der Universität München, Lehrstuhl für Neuere und Neueste Geschichte.
Die Archivalien und die zeitgeschichtliche Bibliothek des Instituts stehen den Studenten der Universität zur Verfügung.

Erklärung der Zeichen und Abkürzungen:

Beim **Lehrkörper**:

* vor dem Namen: von der Pflicht zu lesen entbunden (entpflichtet).

** vor dem Namen: im Ruhestand.

- () 1. nach dem Namen: Datum der Ernennung zum Professor bzw. Privatdozenten;
2. nach der Anschrift: Rufnummer.

Bei den **Instituten**:

Die wissenschaftlichen Anstalten des Staates, die nicht unmittelbar zur Universität gehören, sind durch *, die der Universität angegliederten Stiftungsanstalten sind durch ** bezeichnet.

Die Hörsäle

sind weitgehend mit Ziffern oder Seminarhinweisen am Schluß der jeweiligen Vorlesungsanzeigen vermerkt.

Evtl. Änderungen würden bei den Vorlesungsankündigungen am Schwarzen Brett ersichtlich sein.

Anschrift: Universität München, 8 München 22, Geschwister-Scholl-Platz 1

Fernsprechanchlüsse der Universität:

Sammelnummer 2 18 01; Durchwählnummer 21 80

LEHRKÖRPER

Katholisch -Theologische Fakultät

Ordentliche öffentliche Professoren:

- *Schmaus Michael (10.5.33), Dr.theol., für Dogmatik – liest nicht –. 8035 Gauging, Junkersstraße 5 (86 28 00).
- *Söhngen Gottlieb (13.9.37), Dr.theol., Dr.phil., für Fundamentaltheologie und theologische Propädeutik – liest nicht –. M 13, Görresstraße 2/III (37 75 10).
- *Schmid Josef (1.12.45), Dr.theol., Dr.theol.h.c., für neutestamentliche Exegese und biblische Hermeneutik – liest nicht –. M 19, Franz-Marc-Straße 12/I (15 33 42).
- *Egenter Richard (1.12.45), Dr.theol., Dr.phil., für Moraltheologie. 8031 Stockdorf vor München, Kreuzweg 21 (89 93 78).
- *Pascher Joseph (1.1.46), Dr.theol., Dr.phil., für Liturgiewissenschaft und Pastoraltheologie. M 22, Professor-Huber-Platz 1 (28 54 26).
- Mörsdorf Klaus (1.1.46), Dr.theol., Dr.jur., für Kirchenrecht, Vorstand des Seminars für Kirchenrecht, Vorstand des Kanonistischen Institutes. 8035 Gauging, Junkersstraße 3 (86 10 25).
- *Kampmann Theoderich (15.1.46), Dr.phil., für Religionspädagogik und Kerygmantik. M 60, Plankenfelser Straße 15 (87 69 69).
- *Ziegler Adolf Wilhelm (1.3.48), Dr.theol., für Kirchengeschichte des Altertums und Patrologie. M 22, Widenmayerstraße 2/III (22 20 76).
- Michl Johann (1.6.48), Dr.theol., für neutestamentliche Exegese, Einleitung in das Neue Testament und biblische Hermeneutik, Vorstand des Seminars für neutestamentliche Exegese II. M 23, Kaiserstraße 21/II (34 73 06).
- Kuss Otto (1.8.48), Dr.theol., für neutestamentliche Exegese und biblische Hermeneutik, Vorstand des Seminars für neutestamentliche Exegese I. M 13, Elisabethstraße 71 (18 04 54).
- Hamp Vinzenz (20.1.50), Dr.theol., für alttestamentliche Einleitung und Exegese und für die biblisch-orientalischen Sprachen, Vorstand des Seminars für bibl. Exegese, Abt. Altes Testament I. M 23, Karl-Theodor-Straße 47/I (3 00 57 70).
- Keilbach Wilhelm (12.9.50), Dr.theol., Dr.phil., Dr.theol.h.c., für christliche Philosophie und theologische Propädeutik, Vorstand des Seminars für christliche Philosophie und theologische Propädeutik. M 13, Hiltenspergerstraße 107/I (3 00 28 00).
- Fries Heinrich (1.12.50), Dr.theol., für Fundamentaltheologie, Vorstand des Seminars für Fundamentaltheologie, Vorstand des Instituts für Ökumenische Theologie. M 15, Bavariaring 15 (53 24 44).
- Tüchle Hermann (27.12.50), Dr.theol., für Kirchengeschichte des Mittelalters und der Neuzeit, Vorstand des Seminars für Mittlere und Neuere Kirchengeschichte. 8031 Gröbenzell, Ascherbacherstraße 12 (0 81 42 / 96 44).

- *Weinzierl Karl (8.5.52), Dr.theol., Dr.iur.utr., für Kirchliche Rechtsgeschichte
— liest nicht —. M 90, Kornblumenweg 35 (6 42 19 76).
- Dürig-Walter (16.3.55), Dr.theol., Dr.phil., für Liturgiewissenschaft, Vorstand
des Seminars für Liturgiewissenschaft, Direktor des Herzoglichen Georgi-
anums. M 22, Professor-Huber-Platz 1 (28 52 71).
- Giers Joachim (1.8.55), Dr.theol., für Christliche Soziallehre und Allg.Religions-
soziologie, Vorstand des Seminars für Christl.Soziallehre und Allg.Religions-
soziologie. M 22, Veterinärstraße 2/II (28 56 76).
- Scheuermann Audomar (1.12.56), Dr.theol., für kanonisches Prozeß- und Straf-
recht, Vorstand des Kanonistischen Instituts, Prorektor. M 2, Viktualien-
markt 1 (29 10 00).
- Scheffczyk Leo (1.6.59), Dr.theol., für Dogmatik, Vorstand des Seminars für
Dogmatik. M 19, Hanfstaenglstraße 20 (15 25 30).
- Schwaiger Georg (12.12.62), Dr.theol., für Bayerische Kirchengeschichte, Vor-
stand des Seminars für Bayerische Kirchengeschichte. M 80, Morgenroth-
straße 22 (48 08 49 - 91 33 49 -).
- Dettloff Werner (29.4.63), Dr.theol., für Geschichte der Theologie seit dem Aus-
gang der Väterzeit, Vorstand des Grabmann-Instituts zur Erforschung der
mittelalterlichen Theologie und Philosophie, Prodekan. 82 Rosenheim-Ober-
wöhr, Ringstraße 57 (0 80 31 / 69 67).
- Stockmeier Peter (30.4.64), Dr.theol., für Kirchengeschichte des Altertums und
Patrologie, Vorstand des Seminars für Alte Kirchengeschichte, Patrologie und
Christliche Archäologie. M 55, Cochemstraße 2 (74 63 75).
- Scharbert Josef (7.8.64), Dr.theol., Lic.bibl., für Theologie des Alten Testa-
ments, Vorstand des Seminars für bibl.Exegese, Abt.Altes Testament II.
M 55, Pählstraße 7 (74 95 15).
- Finkenzeller Josef (1.1.65), Dr.theol., für Dogmatik, Mitvorstand des Seminars
für Dogmatik. M 60, Neideckstraße 45 (87 90 68).
- Feifel Erich (8.4.65), Dr.theol., für Religionspädagogik und Kerygmantik, Vor-
stand des Seminars für Religionspädagogik und Kerygmantik, Vorstand des Re-
ligionspädagogischen Instituts, Dekan. M 19, Fasoltstraße 3 (17 43 40).
- Gründel Johannes (9.12.68), Dr.theol., für Moraltheologie, Vorstand des Semi-
nars für Moraltheologie. 805 Freising, Domburg 36 (0 81 61 / 70 33).
- Brechter Suso O.S.B. (2.5.69), Dr.phil., für Missionswissenschaft, Vorstand des
Seminars für Missionswissenschaft. 8917 St.Ottilien (0 81 93 / 218).

Honorarprofessor:

- Dambeck Franz (9.5.60), Dr.phil (Landeskonservator), für Geschichte der
christl.Kunst — liest nicht —. M 8, Lukasstraße 9 (40 44 65).

Außerplanmäßiger Professor:

- Richter Wolfgang (1.11.70), Dr.theol., für Altes Testament. M 90, Balanstra-
ße 101/I (40 62 40).

Privatdozenten:

- Denzler Georg (19.12.67), Dr.theol., Univ.-Dozent, für Kirchengeschichte des
Mittelalters und der Neuzeit. 8081 Buch/Ammersee Nr. 5 (0 81 43 / 536).

Rauh Fritz (9.4.68), Dr.rer.nat., für Moraltheologie, unter besonderer Berücksichtigung der Moralphysikologie, o.Professor für Grenzfragen zwischen Theologie und Naturwissenschaften und für Moralphysikologie a.d.Theol.Hochschule Eichstätt. M 19, Menzinger Straße 49 (17 19 78).

Speigl Jakob (18.6.69), Dr.theol., für Alte Kirchengeschichte und Patrologie. 8011 Poing, Zugsplatzstraße 13 (0 81 03 / 23 92).

Aymans Winfried (4.5.70), Dr.iur.can., für Kirchenrecht. M 2, Unterer Anger 17.

Lehrbeauftragte:

Hafner Johannes (3.5.56), Dr.phil., Prof.für Kirchenmusik an der Staatl.Hochschule für Musik. M 2, Frauenplatz 12/IV (22 49 59).

Heinzmann Richard (26.5.64), Dr.theol., Akadem.Oberrat, Stellvertr.Vorstand des Grabmann-Instituts, für "Einführung in die ungedruckte theologische Literatur des Mittelalters". M 50, Gustav-Schiefer-Straße 6/III (14 76 45).

Pfligersdorffer Georg (6.12.65), Dr.phil., o.Professor der Klassischen Philologie an der Universität Salzburg, für "Lektüre christlicher lateinischer Texte". Salzburg, Residenzplatz 1/IV.

Benker Sigmund (19.5.67), Dr.phil., Konservator, für Geschichte der Christlichen Kunst. 805 Freising, Kochbäckergasse 1.

Aßfalg Julius (1.11.67), Dr.phil., Wiss.Rat, apl.Professor a.d.Phil.Fakultät der Universität München, für "Literaturen des Christlichen Orients". M 23, Kaulbachstraße 95/III (34 58 99).

Gleissner Alfred, Dr.theol., wiss.Assistent am Religionspädagogischen Institut, für die religionspädagogische Ausbildung der Berufsschullehrer an der Technischen Hochschule München. 8041 Inhausen Nr.7 (08 133 / 411).

März Josef (3.12.68), Dr.phil., Gymnasialprofessor, für die Einführung in die griechische Sprache unter besonderer Berücksichtigung des neutestamentlichen und patristischen Griechisch. 805 Freising, Aribostraße 2 (993).

Weiß German (3.12.68), Dr.theol., Lic.theol., Oberstudienrat, für Christliche Latinität. M 90, Grünwalder Straße 169a (64 76 04).

Evangelisch-Theologische Fakultät

Ordentliche öffentliche Professoren:

- Goppelt Leonhard** (1.10.54), Dr.theol., für Neues Testament, Vorstand des Neutestamentlichen Seminars. 8132 Tutzing, Bergwiesenstr. 7 (0 81 58/86 91).
- Kretschmar Georg** (1.10.56), Dr.theol., für Kirchengeschichte und Neues Testament, Vorstand des Kirchengeschichtlichen Seminars. 8012 Ottobrunn, Pommernstr. 32 (60 63 04).
- Pannenberg Wolfhart** (1.4.61), Dr.theol., für systematische Theologie, Vorstand des Seminars für systematische Theologie, Prodekan. 8032 Lochham, Riesheimerstr. 6 (85 59 15).
- Krusche Peter** (1.9.67), für praktische Theologie, Vorstand des Seminars für praktische Theologie, Dekan. 8082 Wildenroth, Post Grafath, Fichtenstr. 8 (0 8144/549).
- Baltzer Klaus** (23.4.68), Dr.theol., für Altes Testament, Vorstand des Alttestamentlichen Seminars. 8024 Deisenhofen, Bannzaunweg 21 (6 13 25 00).
- Rendtorff Trutz** (31.8.68), Dr.theol., für Systematik, mit besonderer Berücksichtigung der Ethik, Vorstand des Seminars für systematische Theologie. M 71, Linastr. 3 (79 53 82).
- Bürkle Horst** (7.11.68), Dr.theol., für Missions- und Religionswissenschaft, Vorstand des Seminars f. Missions- u. Rel. Wissenschaft. M 71, Engelstr. 7 (79 56 31).
- Baur Jörg** (29.1.69), Dr.theol., für systematische Theologie, Vorstand des Seminars für systematische Theologie. 8132 Tutzing, Hofrat-Beisele-Str. 19 (0 81 58/696).
- Hegermann Harald** (30.10.69), Dr.theol., für Neues Testament, Vorstand des Neutestamentlichen Seminars. 8132 Tutzing, Unterzeismering 73 (0 81 58/1225).
- Bäumler Christof** (1.8.70), Dr.theol., für praktische Theologie, Vorstand des Seminars für praktische Theologie. 8046 Garching, Römerhofweg 28.

Privatdozent:

Dr. Traugott Koch (11.5.70), M 23, Bonnerstr. 24 (340 12 37).

Lehrbeauftragte:

- Beyreuther Erich**, Dr.theol., für Kirchengeschichte, apl.Prof. an der Universität Erlangen. 8016 Feldkirchen, Westendstr. 7 (47 57 40).
- Fraas Hans Jürgen**, Dr.theol., für praktische Theologie, Prof. an der Pädag. Hochschule Augsburg. M 60, Erdmannsdorferstr. 2.

Juristische Fakultät

Ordentliche öffentliche Professoren:

- *Kaufmann Erich (13.1.13), Dr.jur., Dr.phil.h.c., Dr.jur.h.c., für öffentliches Recht, insbes. Völkerrecht und Rechtsphilosophie – liest nicht –. 69 Heidelberg, Schweizerweg 1.
- *Hueck Alfred (1.4.25), Dr.jur., Dr.oec.e.h., für Bürgerliches Recht, Handelsrecht, Arbeitsrecht und Wirtschaftsrecht – liest nicht –. M 81, Mauerkircherstraße 78 (48 13 69).
- *Kunkel Wolfgang (1.4.28), Dr.jur., Dr.phil.h.c., Dr.jur.h.c., hon.D.C.L. (Oxon), für Römisches und Bürgerliches Recht – liest nicht –. M 60, Maria-Eichstraße 22 (88 55 82).
- *Ulmer Eugen (1.10.29), Dr.jur., Dr.jur.h.c., für Bürgerliches und Handelsrecht, Gewerblichen Rechtsschutz und Urheberrecht sowie Privatrechtsvergleichung – liest nicht –. M 23, Dreschstraße 17 (34 93 37).
- Larenz Karl (28.10.33), Dr.jur., für Bürgerliches Recht, Zivilprozeßrecht und Rechtsphilosophie, Vorstand des Juristischen Seminars und des Instituts für Erneuerung des Bürgerlichen Rechts. 8031 Gröbenzell, Waxensteinstraße 1 (0 81 42 / 96 24).
- *Engisch Karl (1.4.34), Dr.jur., Dr.med.h.c., für Strafrecht, Strafprozeßrecht und Rechtsphilosophie – liest nicht –. M 80, Montgelasstr.17/IV (48 66 92).
- *Krause Hermann (8.7.36), Dr.jur., für deutsche Rechtsgeschichte, deutsches Privatrecht und deutsches Bürgerliches Recht – liest nicht –. M 90, Aretinstraße 27 (64 51 43).
- *Dietz Rolf (5.4.37), Dr.jur., Dr.rer.pol.h.c., für Arbeitsrecht, Bürgerliches Recht, Handels- und Wirtschaftsrecht – liest nicht –. M 80, Havelstraße 15 (privat: 45 63 14; dienstlich: 21 80 / 733).
- *Maunz Theodor (1.8.37), Dr.jur.utr., für öffentliches Recht, insbes. deutsches und bayerisches Staats- und Verwaltungsrecht – liest nicht –. 8032 Gräfel-fing, Hartnagelstraße 3 (85 16 30).
- *Berber Friedrich (30.4.40), Dr.jur., für öffentliches Recht, insbes. Völkerrecht und Rechtsphilosophie – liest nicht –. 818 Tegernsee, Neureuthstraße 71 (0 80 22 / 46 53).
- *Maurach Reinhart (1.1.41), Dr.jur., für Straf- und Strafprozeßrecht sowie für osteuropäisches Recht – liest nicht –. M 71, Sulenstraße 5 (79 51 82).
- Bockelmann Paul (1.10.42), Dr.jur., Dr.med.h.c., für Strafrecht und Strafprozeßrecht unter bes. Berücksichtigung der Kriminologie, Vorstand des Instituts für Kriminologie und Jugendrecht sowie des Instituts für Strafrechtswissenschaften. M 23, Feilitzschstraße 22.
- Paulus Gotthard (28.1.51), Dr.jur., für Zivilprozeßrecht einschl. der allgem. Ver-fahrenslehre, des internationalen und ausländischen Zivilprozeßrechts sowie für Bürgerliches Recht, Vorstand des Juristischen Seminars und des Instituts für Erneuerung des Bürgerlichen Rechts. 8022 Grünwald, Muffatstraße 13 (64 97 31).

- Spanner Hans** (22.2.51), Dr.jur., für öffentliches Recht, insbes. öffentliches Wirtschafts- und Steuerrecht, Vorstand des Instituts für öffentliches Wirtschafts- und Steuerrecht und des Instituts für Politik und öffentliches Recht. M 90, Candidstraße 24 (privat: 65 21 41; dienstlich: 21 80 / 720).
- Ferid Murad** (30.3.53), Dr.jur.utr., Dr.jur.h.c., für internationales Privatrecht, rechtsvergleichendes Privatrecht und Bürgerliches Recht, Vorstand des Instituts für Rechtsvergleichung. M 60, Marschnerstraße 23 (priv.: 88 60 96; dienstl.: 21 80 / 722).
- Schwab Karl Heinz** (1.5.55), Dr.jur., für Zivilprozeßrecht, Bürgerliches Recht und Freiwillige Gerichtsbarkeit, Vorstand des Juristischen Seminars und des Instituts für Erneuerung des Bürgerlichen Rechts. 852 Erlangen, Atzelsberger Steige 16 (21 80 / 726).
- ***Loewenstein Karl** (20.10.56), Dr.jur., für Politische Wissenschaften und Rechtspolitik — liest nicht —. Amherst College, 43 Sunset Avenue, Amherst, Massachusetts, USA.
- Lorenz Werner** (10.2.58), Dr.jur., für Bürgerliches Recht, Rechtsvergleichung und Internationales Privatrecht, Vorstand des Instituts für Rechtsvergleichung. 8032 Gräfelting, Merowingerstraße 15 (21 80 / 33 30).
- Steindorff Ernst** (28.5.59), Dr.jur., für Bürgerliches Recht, Handels-, Wirtschafts- und Arbeitsrecht sowie Internationales Privatrecht, Vorstand des Instituts für europäisches und internationales Wirtschaftsrecht sowie des Instituts für Handels- und Privatversicherungsrecht. M 71, Hofbrunnstraße 25 (2 18 01 App. 32 67).
- Petschow Herbert** (1.11.59), Dr.jur., für antike Rechtsgeschichte, Vorstand des Leopold-Wenger Instituts für antike Rechtsgeschichte und Papyrusforschung. M 90, Mailänder Straße 8 (6 42 28 83).
- Lerche Peter** (1.4.60), Dr.jur., für öffentliches Recht, insbes. Verfassungsgeschichte und öffentliches Sozialrecht, Vorstand des Instituts für Politik und Öffentliches Recht. 8035 Gauting, Junkersstraße 13 (86 20 88).
- Nörr Dieter** (18.4.60), Dr.jur., für Römisches und Bürgerliches Recht, Vorstand des Leopold-Wenger-Instituts für antike Rechtsgeschichte und Papyrusforschung. M 22, Prof.-Huber-Platz 2 (21 80 / 711).
- Kaufmann Arthur** (26.10.60), Dr.jur.utr., Dr.jur.h.c., für Strafrecht, Strafprozeßrecht und Rechtsphilosophie, Vorstand des Instituts für Rechtsphilosophie. M 60, Feichthofstraße 100 (88 67 43).
- Gerner Erich** (17.1.63), Dr.jur., für Römisches und antikes Recht und Bürgerliches Recht, Vorstand des Leopold-Wenger-Instituts für antike Rechtsgeschichte und Papyrusforschung. M 80, Herzogparkstraße 1/III (48 17 74).
- Zacher Hans F.** (1.3.63), Dr.jur., für öffentliches Recht, insbes. deutsches und bayerisches Staats- und Verwaltungsrecht, Vorstand des Instituts für Politik und öffentliches Recht. M 22, Prof.-Huber-Platz 2 (21 80 / 724).
- Badura Peter** (16.7.64), Dr.jur., für öffentliches Recht, Rechts- und Staatsphilosophie, Vorstand des Instituts für Politik und öffentliches Recht. M 13, Habsburger Straße 2 (34 24 57).
- Gagnér Sten** (16.12.64), Dr.jur., für germanische und vergleichende Rechtsgeschichte und für Bürgerliches Recht, Vorstand des Instituts für bayerische und deutsche Rechtsgeschichte, Dekan. M 2, Fürstenstraße 22 (28 57 67).

v.Campenhausen Axel Frhr. (15.4.69), Dr.jur., für öffentliches Recht, insbesondere Kirchenrecht sowie Staats- und Verwaltungsrecht, Vorstand des Instituts für Kirchenrecht und kirchliche Rechtsgeschichte sowie des Instituts für Politik und öffentl.Recht, Prodekan. M 19, Volpinistraße 54 (15 53 31).

Beier Friedrich-Karl (31.7.69), Dr.jur., für Gewerbl.Rechtsschutz und Urheberrecht, Handels- und Wirtschaftsrecht, Vorstand des Instituts für Gewerblichen Rechtsschutz und Urheberrecht. 8033 Krailling, Lärchenstraße 1 (89 59 36).

Honorarprofessoren:

Hoegner Wilhelm (13.8.46), Dr.jur., Ministerpräsident a.D., für Bayerisches Verfassungsrecht — liest nicht —. M 90, Am Blumengarten 17.

Lieberich Heinz (19.8.55), Dr.jur., Generaldirektor der Staatlichen Archive, für bayer.Rechtsgeschichte. M 13, Adalbertstraße 44/IV (33 55 12).

Degenhart Max (5.9.67), Dr.jur., Senatspräsident am Bayer.Obersten Landesgericht, für Bürgerl. Recht und Zivilprozeßrecht. M 55, Windeckstraße 41 (74 67 50).

Außerplanmäßige Professoren:

**Düll Rudolf (23.9.43), Dr.jur., o.Prof.a.D. der Deutschen Universität Prag, für Römisches Recht, Bürgerliches Recht und Zivilprozeßrecht — liest nicht —. M 13, Hohenzollernstraße 114/III.

Rother Werner (16.1.64), Dr.jur., für Bürgerliches Recht und Arbeitsrecht. M 19, Stuberstraße 25/I (17 19 93).

Wissenschaftlicher Rat:

Kraßer Rudolf (1.8.70), Dr.jur., für Bürgerliches Recht, Handelsrecht, Wirtschaftsrecht und Gewerblichen Rechtsschutz sowie Privatrechtsvergleichung. M 13, Hans-Denzinger-Straße 3 (35 38 75).

Universitäts- und Privatdozenten:

Scholler Heinrich (24.2.66), Dr.jur., Oberregierungsrat, für Staatsrecht und Verwaltungsrecht. M 71, Zwengauer Weg 5 (79 64 24).

Georgiades Apostolos (23.2.67), Dr.jur., für Bürgerl.Recht,Zivilprozeßrecht, Intern.Privatrecht und Rechtsvergleichung. M 22, Kaulbachstr.68a (34 68 79).

Gallwas Hans-Ullrich (25.7.68), Dr.jur., für Staats- und Verwaltungsrecht. M 23, Hans-Leipelt-Straße 16 (32 83 66).

Grasmann Günther (13.2.69), Dr.jur., für Bürgerliches Recht, Internationales Privatrecht und Rechtsvergleichung. M 2, Theresienstraße 7/II (28 16 06).

Zipf Heinz (6.3.69), Dr.jur., für Strafrecht, Strafprozeßrecht und Kriminologie. M 21, Willibaldstraße 52 (56 56 32).

Schlosser Hans (17.7.69), Dr.jur., für Deutsche Rechtsgeschichte, Privatrechtsgeschichte der Neuzeit und Bürgerliches Recht. M 22, Bürkleinstraße 12 (22 21 81).

Schricker Gerhard (17.7.69), Dr.jur., für Bürgerliches Recht, Handelsrecht, Gewerblichen Rechtsschutz und Urheberrecht sowie Privatrechtsvergleichung. M 80, Kolberger Straße 7 (48 07 77).

- Sonnenberger Hans-Jürgen** (17.7.69), Dr.jur., für Bürgerliches Recht, Handelsrecht, Rechtsvergleichung und Internationales Privatrecht. M 15, Mozartstraße 8/I (53 48 27).
- Blumenwitz Dieter** (29.1.70), Dr.jur., für Öffentliches Recht, insbesondere Völkerrecht sowie Internationales Privatrecht. 8019 Ebersberg, Zugspitzstr. 27.
- Buchner Herbert** (26.2.70), Dr.jur., für Bürgerliches Recht, Handelsrecht, Arbeits- und Wirtschaftsrecht. M 23, Kaiserstraße 21 (39 89 09).
- Scholz Rupert** (30.4.70), Dr.jur., für Staats- u. Verwaltungsrecht sowie für Arbeits- und Wirtschaftsrecht. M 90, Benediktenwandstraße 17.
- Link Christoph** (25.6.70), Dr.jur., für Staatsrecht, Verwaltungsrecht, Kirchenrecht und deutsche Verfassungsgeschichte. M 23, Löwithstraße 2 (39 83 70).
- Hruschka Joachim** (23.7.70), Dr.jur., für Rechtsphilosophie, Juristische Methodenlehre, Strafrecht und Strafprozeßrecht. M 13, Lena-Christ-Straße 6 (35 07 68).
- Knies Wolfgang** (14.1.71), Dr.jur., für Staatsrecht, Verwaltungsrecht, Finanz- und Steuerrecht. M 23, Giselastraße 5 (39 98 74).

L e h r b e a u f t r a g t e :

- Löwe Walter**, Dr.jur., Regierungsdirektor. M 55, Innerkoflerstraße 7/I (74 21 99).
- Mersmann Wolfgang**, Dr.jur.h.c., Präsident des Bundesfinanzhofes i.R. 8021 Straßlach, Kreuzweg 1 (0 81 70 / 410).
- Odersky Walter**, Dr.jur., Ministerialrat. 8035 Gauting, Tassilostraße 12 (86 11 91).
- von Wallis Hugo**, Dr.jur., Senatspräsident des Bundesfinanzhofes und Honorarprofessor an der Technischen Hochschule Aachen. M 80, Gebelestraße 26a (48 56 90).
- Angerer Hans**, Verwalter einer wiss. Ass.-Stelle. M 80, Gaisbergstraße 3/V
- Behrend Diederich**, Dr.jur., wiss.Assistent. M 22, Bürkleinstraße 20.
- Belke Rolf**, Dr.jur., wiss.Assistent. M 19, Frickastraße 20.
- Blomeyer Wolfgang**, Dr.jur., wiss.Assistent. M 19, Frundsbergstraße 10.
- Böttcher Hartmut**, Dr.jur., wiss. Assistent. 806 Dachau, Hackenängerstraße 14
- Cieslar Eve**, Verw. einer wiss. Ass.-Stelle. M 5, Corneliusstraße 16.
- Fincke Martin**, Dr.jur., wiss.Assistent. M 23, Jungwirthstraße 10.
- Gössel Karl Heinz**, Dr.jur., wiss.Assistent. M 13, Simeonistraße 15.
- Gottwald Peter**, Verwalter einer wiss. Ass.-Stelle. M 13, Türkenstraße 44
- Hassemer Winfried**, Dr.jur., wiss.Assistent. M 60, Joseph-Lang-Straße 25.
- Hassold Gerhard**, Dr.jur., wiss.Assistent. M 22, Paradiesstraße 3.
- Hepting Reinhard**, Verwalter einer wiss. Ass.-Stelle. M 2, Massmannstraße 4
- Honsell Heinrich**, Dr.jur., wiss.Assistent. M 23, Kraepelinstraße 59.
- Hopt Klaus**, Dr.jur., Dr.phil., wiss.Assistent. M 21, Dreyerstraße 5.
- Käßer Wolfgang**, Verwalter einer wiss. Ass.-Stelle. M 21, Von-der-Pfordtenstraße 1/IV App. 4.

Katzenberger Paul, Dr.jur., wiss.Assistent. M 25, Aberlestraße 10/II.
Kloepfer Michael, Dr.jur., wiss. Assistent. M 23, Helmtrudenstraße 7.
Köhler Helmut, Verwalter einer wiss. Ass.-Stelle. M 80, Lamontstraße 16.
Martiny Heinz Dieter, Verw. einer wiss. Ass.-Stelle. M 13, Agnesstraße 54/II.
Ohndorf Wolfgang, Verwalter einer wiss. Ass.-Stelle. 8046 Garching, Heidenheimerstraße 33.
Pecher Hans Peter, Dr.jur., wiss.Assistent. M 90, Latemarstraße 2.
Pfister Bernhard, Dr.jur., wiss.Assistent. M 60, Paosostraße 55.
Prölss Jürgen, Dr.jur., wiss.Assistent. M 81, Pienzenauerstraße 114.
Ries Gerhard, Verwalter einer wiss.Ass.-Stelle. M 60, Bäckerstraße 32.
Siebeck Franz Günter, wiss. Angestellter. M 21, Neubeuerner Straße 10.
Söhn Hartmut, Dr.jur., wiss.Assistent. M 23, Rheinstraße 39.
Stauder Dieter, wiss.Assistent. M 27, Siebertstraße 3.
Stock Martin, Dr.jur., wiss.Assistent. M 13, Kurfürstenstraße 28/III bei Speckmaier.
Stolleis Michael, Dr.jur., wiss.Assistent. M 13, Schraudolphstraße 8.
Volk Klaus, Dr.jur., wiss.Assistent. 8043 Unterföhring, Fichtenstraße 2.
Wiegand Wolfgang, wiss.Assistent. M 13, Ainmillerstraße 29/IV.
Wieling Hans Josef, Dr.jur., wiss.Assistent. M 25, Schäftlarnstraße 86.
Will Michael, Dr.jur., wiss.Assistent. M 22, Veterinärstraße 5.
Wufka Eduard, Dr.jur., wiss.Assistent. M 13, Agnesstraße 35.

Staatswirtschaftliche Fakultät

Ordentliche öffentliche Professoren:

- *Dieterich Viktor (1.4.21), Dr.rer.pol., Dr.forest.h.c., Dr.rer.nat.techn.h.c., für Forstwirtschaftspolitik, forstliche Betriebswirtschaftslehre, Forstverwaltungslehre, Forstgeschichte – liest nicht –. 7 Stuttgart-Vaihingen, Im Steinengarten 35/I (Tel. Stuttgart 73 25 19).
- *Rubner Konrad (1.4.28), Dr.oec.publ., Dr.rer.nat.h.c., für Waldbau und Forstbenutzung – liest nicht –. 84 Regensburg, Gretlingerstraße 7 (09 41 / 56770).
- *Köstler Josef Nikolaus (13.7.38), Dr.phil., Dr.oec.publ., Dr.rer.nat.techn.h.c., für Waldbau und Forsteinrichtung. M 13, Amalienstraße 25/II (21 80 / 31 60).
Speer Julius (1.10.42), Dr.phil.nat., Dr.jur.h.c., für Forstpolitik und Forstliche Betriebswirtschaftslehre, Präsident der Deutschen Forschungsgemeinschaft. M 19, Fraasstraße 19 (57 05 03) – beurlaubt –.
- *Hintner Otto (1.5.43), Dr.phil., für Betriebswirtschaftslehre. 821 Prien/Chiemsee, Boschenhofstraße 6 (21 80 / 22 38, 0 80 51 / 608).
- *Voegelin Eric (1.7.46), Dr.rer.pol., für politische Wissenschaften. Stanford/Ca. – liest nicht –.
- *Pfister Bernhard (1.1.48), Dr.rer.pol., für Nationalökonomie und Finanzwissenschaft. 8021 Icking, Egartsteig 6 (Tel.Icking 0 81 78 / 52 04).
- *Laatsch Willi (1.2.48), Dr.sc.nat., für Bodenkunde. M 23, Aachener Straße 7/IV.
von Pechmann Hubert Frhr. (1.7.48), Dr.oec.publ., für biologische Holzkunde und Forstnutzung. 818 Tegernsee, Münchener Straße 12 (47 87).
- Kollmann Franz (1.8.49), Dr.-Ing., Dr.h.c., für Holztechnologie, Institut: M 13, Winzererstraße 45 (30 30 13), privat: M 81, Isolde-Kurz-Straße 24 (48 17 20).
- Assmann Ernst (1.5.51), Dr.phil.nat., für Forstliche Ertragskunde. 816 Miesbach, Waldecker Steig 4 (272).
- *Raupach Hans (23.7.52), Dr.jur., für Wirtschaft und Gesellschaft Osteuropas. M 19, Groffstraße 20 (57 41 91).
- Mahr Werner (1.11.52), Dr.oec.publ., für Volkswirtschaftslehre unter besonderer Berücksichtigung der Versicherungswissenschaft. 8132 Tutzing (Starnberger See), Bockmayrstraße 2 (0 81 58 / 86 48).
- *Kellerer Hans (1.4.53), Dr.-Ing., für Statistik und ihre Anwendungen in den Wirtschafts- und Sozialwissenschaften. M 22, Ludwigstraße 28/I (21 80 / 232), privat: 8022 Neugrünwald bei München, Portenlängerstraße 25 (6 41 17 14).
- Möller Hans (4.12.53), Dr.rer.pol., für Volkswirtschaftslehre unter besonderer Berücksichtigung der internationalen Wirtschaftsbeziehungen. M 22, Ludwigstraße 28/II (21 80 / 445), privat: München-Obermenzing, Klarweinstraße 26 (57 06 48).
- Francis Emerich (1.9.54), Dr.phil., für Soziologie. M 13, Konradstraße 6/III (21 80 / 24 41).
- Scherpf Peter (4.5.55), Dr.oec.publ., für Betriebswirtschaftslehre. M 22, Widemayerstraße 11/VI (29 35 73).
- Heinen Edmund (1.10.57), Dr.rer.oec., für Betriebswirtschaftslehre. M 45, Rosmarinstraße 7 (36 61 37).

- Nieschlag Robert (1.11.57), Dr.rer.pol., für Betriebswirtschaftslehre — liest nicht —. 8035 Gauting, Tassilostraße 14 (86 22 09).
- *Thiel Erich (24.9.58), Dr.phil., für Wirtschaftsgeographie. M 15, St.-Pauls-Platz 9 (53 24 00).
- Rohmeder Ernst (29.2.60), Dr.oec.publ., für Saatgut, Genetik und Züchtung der Waldbäume. M 13, Amalienstraße 52 (21 80 / 31 29).
- *Backmund Fritz (29.2.60), Dr.oec.publ., für Forstvermessung und Walderschließung. M 80, Richard-Strauß-Straße 111/I r. (48 56 55).
- Bolte Karl Martin (11.4.61), Dr.sc.pol., für Soziologie, Dekan. 8035 Gauting, Blumenstraße 2 1/2 (86 28 03).
- Zorn Wolfgang (19.1.62), Dr.phil., für Sozial- und Wirtschaftsgeschichte. 8031 Hechendorf, An der Beermahd 36 (0 81 52 / 7 82 63).
- Anderson Oskar (19.3.62), Dr.oec.publ., für Statistik, Institut für Statistik, M 22, Ludwigstraße 28/I (21 80 / 22 32).
- Borchardt Knut (22.7.62), Dr.oec.publ., für Wirtschaftsgeschichte und Volkswirtschaftslehre, Institut für Sozial- und Wirtschaftsgeschichte. M 22, Ludwigstraße 33 /IV (21 80 / 22 22).
- Gross Hermann (2.10.62), Dr.rer.pol., für Wirtschaft und Gesellschaft Südosteuropas. 8035 Gauting, Sonnwendstraße 8 (86 10 57).
- Maier Hans (11.12.62), Dr.phil., für Politische Wissenschaft, Staatsminister für Unterricht und Kultus — liest nicht —. M 90, Naupliastraße 104 (64 82 49).
- Witte Eberhard (8.5.63), Dr.rer.pol., für Betriebswirtschaftslehre. M 81, Pienzenauerstraße 58 (48 44 48).
- von Böventer Edwin (5.8.63), Dr.phil., für Volkswirtschaftslehre. 6901 Schönau, Am Schützenhaus (0 62 28 - 400).
- Weichselberger Kurt (1.11.63), Dr.phil., für Spezialgebiete der Statistik. M 22, Ludwigstr.33/I (2180/2404). Privat: 1 Berlin 33, Griegstraße 12 (89 22 25).
- Oettle Karl (9.6.64), Dr.rer.pol., für Betriebswirtschaftslehre. 8034 Unterpfeffenhofen, Sandstraße 11 (84 34 24).
- *Fischer Guido (9.6.64), Dr.rer.pol., für Betriebswirtschaftslehre. M 50, Rehsteig 6 (8 11 41 74).
- Gruber Utta (8.1.65), Dr.rer.pol., für Nationalökonomie und Finanzwissenschaft. 8021 Straßlach, Frundsbergstraße 3.
- Ruppert Karl (17.12.65), Dr.rer.nat., für Wirtschaftsgeographie. M 71, Kemptener Straße 60/V (75 37 54).
- Hansmann Friedrich (18.1.66), Dr.phil.nat., für Unternehmens- und Verfahrensforschung. M 13, Bauerstraße 20/I (21 80 / 25 62).
- Sontheimer Kurt (1.4.66), Dr.phil., für Politische Wissenschaft. 8023 Großhesselohe, Fritz-Gerlich-Straße 4 (7 55 17 96).
- Schwenke Wolfgang (24.8.66), Dr.phil., für angewandte Zoologie. 8031 Gröbenzell, Brennerstraße 88.
- Baumgardt Johannes (3.11.66), Dr.rer.pol., für Wirtschafts- und Sozialpädagogik, Prodekan. 8031 Meiling (35), Post Steinebach.
- Hättich Manfred (6.4.67), Dr.rer.pol., Direktor der Akademie f.politische Bildung in Tutzing, für politische Wissenschaft. 8132 Tutzing (08158/434).

- Plochmann Richard** (1.10.68), Dr.oec.publ., für Forstpolitik und Forstgeschichte. 8131 Assenhausen, Bergerstraße 13 (0 81 51 / 5 11 36).
- Fecher Hans** (2.12.68), Dr.rer.pol., für Volkswirtschaftslehre mit besonderer Berücksichtigung der Finanzwissenschaft. 8011 Vaterstetten, Lilienstraße 87 d
- Schütt Peter** (3.6.70), Dr.rer.nat., für Anatomie, Physiologie und Pathologie der Pflanzen. 8031 Puchheim, Bachstraße.

H o n o r a r p r o f e s s o r e n :

- Erhard Ludwig** (7.11.47), Dr.rer.pol., Dr.-Ing.e.h., Dr.oec.h.c., für Wirtschaftspolitik — liest nicht —. 53 Bonn.
- Löhlein Roland** (30.5.51), Dr.jur., für Bürgerliches Recht für Wirtschaftler. 8033 Planegg, Ruffinallee 7 (München 5 16 05 29).
- Springer Ulrich** (22.4.55), Dr.-Ing.habil., für Humuslehre — liest nicht —. M 23, Herzogstraße 11/I.
- Förster Karl** (25.3.59), Dr.jur., ehem.Prof.an der Bergakademie Freiberg, für Verkehrswissenschaft — liest nicht —. 8081 Kottgeisering über Grafrath, Am Hohen Weg 22 (08 1 44 / 608).
- Langelütke Johannes** (1.4.59), Dr.rer.pol., für Fragen der Konjunktur und Wirtschaftsforschung, IFO-Institut für Wirtschaftsforschung — liest nicht —. M 27, Poschingerstraße 5 (48 17 21).
- Weber Egbert** (3.8.62), Dr.phil., für Sozialphilosophie. M 22, Wurzerstraße 12/IV (22 32 24).
- Müller-Lutz Heinz Leo** (15.11.63), Dr.rer.pol., für Betriebswirtschaftslehre von Versicherungsunternehmen. 8035 Gauting, Pippinstraße 12 (86 22 31).
- Winkelmann Johannes F.** (15.11.63), Dr.jur., Vorstandsmitglied der Landeszentralbank v.Hessen a.D., für Rechts- und Staatssoziologie. 8183 Rottach-Egern, Fürstenstraße 5 (0 80 22 / 57 56).
- Barbarino Otto** (18.3.66), Dr.oec.publ., Ministerialdirektor, für Haushaltswesen und Finanzausgleich. M 22, Odeonsplatz 4 (23 06 / 238).
- Henle Wilhelm** (18.3.66), Dr.jur., Min.-Dirigent, für Finanzverfassung der Bundesrepublik. M 22, Lerchenfeldstraße 8 (29 20 79).
- Lutz Burkart** (9.10.67), Dr.phil., Direktor des Instituts für Sozialwissenschaftliche Forschung e.V. München, für Industrie- und Stadtsoziologie. M 13, Jakob-Klar-Straße 9 (37 45 73).
- Guthsmuths Willi** (6.2.68), Dr.rer.pol., Staatssekretär a.D., für Betriebswirtschaftspolitik. M 90, Schilcherweg 2 (28 35 68).
- Ritter Klaus** (21.1.69), Dr.jur., für internationale Beziehungen und Sicherheitsfragen. 8035 Gauting, Obere Zugspitzstraße 1 (86 15 30).
- Hornstein Walter** (18.9.70), Dr.phil., Direktor des Deutschen Jugendinstituts, für Jugendsoziologie. M 13, Infanteriestraße 13 (5 13 40 43).

A u ß e r p l a n m ä ß i g e P r o f e s s o r e n :

- v.Martin Alfred** (15.3.48), Dr.jur., Dr.phil., Dr.oec.publ.h.c., für Soziologie — liest nicht —. M 23, Heimstettenstraße 8.

Ernst Fritz (12.7.52), Dr.oec.publ., Oberregierungsforstrat a.D., für Forstwissenschaften. 8011 Eglharting, Post Kirchseeon, Hubertusstraße 12 (0 81 06 / 94 86).

Rodenstock Rudolf (14.5.56), Dr.rer.pol., für Betriebswirtschaftslehre. M, Isartalstraße 39-43 (76 77 41), privat: M 19, Romanstraße 32.

Magin Robert (22.9.64), Dr.oec.publ., Oberforstmeister, für Forstwissenschaft. 8174 Benediktbeuern, Forstamt.

Mauersberg Hans (19.7.67), Dr.phil., für Sozial- und Wirtschaftsgeschichte. 8132 Tutzing, Dreisbuschstraße 8 (0 81 58 / 89 03).

von Schönborn Alexander (11.9.68), Dr.oec.publ., Landforstmeister, für Forstwissenschaft. 351 Hann.Münden, Hessisches Institut für Forstpflanzenzüchtung, Prof. Oelkers-Weg 6.

Kroth Werner (2.3.70), Dr.oec.publ., Wissenschaftl.Rat, für Forstwissenschaft. 8031 Oberalting/Seefeld/Obb., Friedinger Straße 4 (Herrsching 71 94).

Walterspiel Georg (17.7.70), Dr.rer.pol., für Betriebswirtschaftslehre. M 80, Pienzenauerstraße 30.

Baumgartner Albert (13.10.70), Dr.rer.nat., Oberkonservator, für Klimatologie und Meteorologie. M 90, Rotbuchenstraße 48 (63 37 47).

Wissenschaftliche Räte und Professoren:

Laufer Heinz (1.10.68), Dr.jur., für Politische Wissenschaft. M 90, Schweigerstraße 4/IV (65 87 00).

Franz Friedrich (16.11.68), Dr.rer.silv., für Forstwissenschaft. 8012 Ottobrunn, Hubertusstraße 36.

Rehfuess Karl Eugen (16.10.69), Dr.rer.nat., für Bodenkunde und Pflanzenernährung. M 80, Wilramstraße 25 (40 60 17).

Seibert Paul (1.5.69), Dr.rer.nat., Privatdozent an der Naturwiss.Fak., für Geobotanik. M 81, Hölstraße 9 (91 12 38).

Privatdozenten:

Voelcker Adolf (6.2.41), Dr.rer.pol., für Volkswirtschaftslehre. 8132 Tutzing, Garatshausen 4 (0 81 58 / 81 07).

Attenberger Josef (9.2.59), Dr.oec.publ., Regierungsförstdirektor, für Forstwissenschaft. 8022 Grünwald, Otto-Heilmann-Straße 20a (47 10 14).

Schneider Franz (25.2.65), Dr.phil., Dr.jur., o.Professor für Politikwissenschaft an der Pädagogischen Hochschule München der Universität München. M 50, St.-Johann-Straße 29 (8 12 26 56).

Konrad Anton (22.7.66), Dr.oec.publ., für Volkswirtschaftslehre. M 12, Burgkmairstraße 38 (58 69 14).

Schneider Adolf (22.7.66), Dr.rer.nat., Oberkonservator, für Technologie des Holzes. 8051 Neufahrn bei Freising, Kettelerstraße 2 (0 81 65 / 73 15).

Fröhlich Hans Joachim (28.7.67), Dr.forest., Landesforstmeister, Leiter der Abteilung Forsten des hessischen Ministeriums für Landwirtschaft und Forsten. 62 Wiesbaden, Schloßplatz 2.

- Fengel Dietrich (21.5.68), Dr.rer.nat., Univ.-Dozent, für Holzchemie. M 2, Veit-Stoß-Straße 12 (56 54 92).
- Koch Werner (3.7.68), Dr.rer.nat., für Anatomie und Physiologie der Pflanzen. M 13, Amalienstraße 52.
- Postner Max (18.3.69), Dr.phil.nat., für angewandte Zoologie. 8042 Oberschleißheim, Elsternweg 7 (32 02 04).
- Gebhardt Jürgen (18.3.69), Dr.phil., Univ.-Doz., für Politische Wissenschaft. M 13, Nordendstraße 7.
- Bühl Walter (17.7.69), Dr.phil., für Soziologie. M 2, Dachauer Straße 177/V (52 47 55).
- Schaich Eberhard (19.12.69), Dr.oec.publ., für Statistik und Ökonometrie. M 13, Brunnerstraße 25/0 (30 34 47).
- Holzer Horst, Dr.oec.publ., für Soziologie. M 45, Heidemannstraße 310 (36 60 10).
- Gumpel Werner (24.7.70), Dr.rer.pol., für Energie- und Verkehrswirtschaft. 8034 Germering, Goethestraße 21 (84 24 08).
- Holzheu Franz (24.7.70), Dr.oec.publ., für Volkswirtschaftslehre. M 80, Ampfingstraße 15.
- Kreutzer Karl (20.11.70), Dr.oec.publ., für Bodenkunde und Pflanzenernährung. M 13, Frankfurter Ring 18 (3 51 22 55).

Lehrbeauftragte Professoren anderer Fakultäten bzw. Universitäten:

- Jacob Wolfgang, Dr.med., Wiss.Rat und apl.Professor an der Universität Heidelberg, für Medizinsoziologie. 69 Heidelberg, Berliner Straße 5.
- Lammel Ernst, Dr.rer.nat., ao.Professor an der TH München, für Mathematik für Studenten der Forstwissenschaft. 8035 Gauting, Buchenstraße 2 (86 23 41).
- Meinhold Wilhelm, Dr.phil., Dr.rer.pol., o.Professor für Volkswirtschaftslehre an der TU München, Hon.-Prof. f. Volkswirtschaftspolitik a.d. Universität Innsbruck, für Agrarpolitik. M 71, Weltstraße 1.
- Ronneberger Franz, Dr.jur., Ordinarius an der Universität Erlangen-Nürnberg, Institut für Politik und Kommunikationswissenschaft. 85 Nürnberg, Ploberhof 1/I.
- Wacker Karl Heinz, Dr.rer.oec., Rechtsanwalt, für betriebswirtschaftliche Probleme der chemischen Industrie, Geschäftsführer der Wacker-Chemie GmbH, Honorarprofessor für Chemiewirtschaft an der Naturwissenschaftlichen Fakultät. M 22, Prinzregentenstraße 22 (2 10 91).

Lehrbeauftragte:

- Arps Ludwig, Dr. für Vertragsversicherung. M 23, Königinstraße 28, priv. Anschrift: 8032 Gräfelting, Wessobrunner Straße 14 (85 12 51).
- Baruzzi Arno, Dr.phil., für Politische Wissenschaft. M 81, Knappertsbuschstraße 12/VI (93 41 85).

- Beck Reinhard, Regierungsdirektor, für privates Recht. M 83, Spalatinstraße 35 (60 28 97).
- Bilinsky Andreas, Dr.jur., für Wirtschaftsrecht der Sowjetunion. M 23, Destouchesstraße 33 (Institut für Ostrecht). M 60, Schladminger Straße 8 (56 14 55).
- Bittner Walter, Dr.oec.publ., Dipl.-Hdl., für Wirtschafts- und Sozialpädagogische Übungen. M 60, Eduard-Fentsch-Weg 17 (83 02 86).
- Bleek Wilhelm, Dr.phil., für Einführung in die Politische Wissenschaft. M 25, Isartalstraße 80 (73 18 70).
- Böss Otto, Dr.phil., für Sprachkurs in Russisch. M 13, Nordendstraße 2/I (28 23 52).
- Buck Hans Robert, Dr.phil., Dozent an der Offizierschule der Luftwaffe, für Politische Systeme des kommunistischen Herrschaftsbereichs. M 13, Brunnerstraße 25 (30 67 52).
- Caprano Eugen, Oberstud.-Direktor, für Finanzmathematik. M 27, Richard-Strauß-Straße 125/III.
- Cullin Michel, für französische Politik und Kultur der Gegenwart, Diplômé d'Etudes Supérieures, Doz.am Franz.Kulturinstitut. M 22, Kaulbachstr.13 (285311).
- Dehmel Hans, Dipl.-Hdl., Leiter der Abt. Kfm. Bildungswesen der Fa. Siemens, für Kaufmännische Berufserziehung in der Industrie. M 71, Alfred-Kubin-Weg 14.
- Dietrichs Bruno, Dr.rer.pol., für Volkswirtschaftslehre. Bonn, Garrestraße 5.
- Faller Peter, Dr.rer.pol., wissensch.Ass., für Übungen für Fortgeschrittene in Betriebswirtschaftslehre. M 90, St.-Magnus-Straße 21 (64 68 61).
- Fosberry John, für Wirtschaftsenglisch. M 22, Reitmorstraße 53 (29 28 37).
- Froschauer Hermann, Regierungsdirektor, f.Privatrecht. M 13, Herzogstraße 101 (30 56 05).
- Funcke Hans, Dr.rer.pol., Wirtschaftsprüfer, für Revisions- und Treuhandwesen. M 23, Germaniastraße 28 (28 50 05).
- Furtner Ludwig, Dr.oec.publ., Dipl.-Kfm., Wirtschaftsprüfer und Steuerberater, für betriebswirtschaftliche Steuerlehre. M 15, Lessingstraße 12 (53 01 13).
- Geiser Hanns, Dipl.-Kfm., Gymnasialprofessor, für Finanzmathematik. 8034 Unterpfaffenhofen, Hartstraße 64a (84 36 18).
- Geissler Richard, für Wirtschaftsfranzösisch. M 2, Blumenstraße 30 (24 04 63).
- Genzel Herbert, Dr.jur., Regierungsdirektor, für Öffentliches Recht. M 23, Kurwenalstraße 3 (34 39 46).
- Giehl Rudolf, Reg.Direktor i. Bayer.Statistischen Landesamt für Programmierung elektronischer Datenverarbeitungsanlagen. M 25, Spitzwegstraße 6 (76 83 46).
- Goossens Franz, Dr.rer.pol., Dipl.-Volkswirt, für betriebliche Personallehre. 8134 Pöcking, Parkstraße 12 — liest nicht —.
- Graf Heinrich, Dr.oec.publ., für Buchhaltung. 805 Freising, Mauermayrstr. 22.
- Grau Walter, Oberstudienrat, für Didaktik des Erdkundeunterrichts. M 80, Schlüsselbergstraße 8/4 (40 54 47).

- Grimm Susanne**, Dr.phil., für Soziologie der Schul- und Bildungsreform. M-Pasing, Ravensburger Ring 6 (87 88 40).
- Gumpel Werner**, Dr.rer.pol., Dipl.-Volkswirt, für Spezialgebiete der Wirtschaftspolitik. 8034 Germering, Goethestraße 21 (84 24 08).
- Hampe Peter**, Dipl.-Volksw., für Einführung in die politische Wissenschaft. 8022 Grünwald, Willi-Stamer-Straße 21 (6 41 25 33).
- Hauptmann Hartmut**, Dr.oec.publ., Dipl.-Math., für Übungen in Ökonometrie und Statistik. M 13, Griegstraße 1a (3 59 30 61).
- Heinemann Hans-Joachim**, Dr.oec.publ., für Klausurübungen für Examenkandidaten. M 23, Hörwarthstraße 37/II (48 78 44).
- Henze Otto**, Dr.oec.publ., Oberforstmeister, für forstlichen Vogel- und Fledermausschutz zur biologischen Schädlingsbekämpfung. M 13, Amalienstraße 52.
- Hočevár Rolf K.**, Dr.phil., für Einführung in die Politische Wissenschaft. M 13, Heßstraße 100 (52 18 02).
- Höher Klaus**, Dr.oec.publ., M 23, Herzogstraße 60 (33 18 98).
- Holub Hans-Werner**, Dr.rer.oec. 8021 Straßlach, Kreuzweg 1 (317).
- Hörschgen Hans**, Dr.oec.publ., für betriebswirtschaftliche Übungen. M 13, Agnesstraße 43 (37 29 27).
- Jaeger Hans**, Dr.phil., für Unternehmensgeschichte insbes.Deutschlands und der USA, Institut für Sozial- und Wirtschaftsgeschichte, M 2, Ludwigstraße 33/IV, Neue Deutsche Biographie bei der Bayerischen Akademie der Wissenschaften, M, Marstallplatz 8 (22 82 71). M, Schleißheimer Straße 274/IX (privat) (30 70 34).
- Jüttner Alfred**, Dr.jur., Syndikus d.Hochschule für Politische Wissenschaften, für Internationale Politik der Nachkriegszeit. M 8, Hechtseestr.63a (40 10 07).
- Kappler Ekkehard**, Dr.oec.publ., für Übungen zur Industriebetriebslehre. M 82, Deikestraße 35 (42 52 90).
- Keßler Rainer**, Dr.jur., Ministerialdirektor, Leiter der Bayerischen Staatskanzlei, für Regierungslehre. M 19, Irmfriedstraße 10 (17 21 66).
- Knittel Wilhelm**, Dr.jur., Regierungsdirektor, für Privatrecht. M 23, Destouchesstraße 32.
- Koch Volkmar**, Reg.-Schuldirektor, Dipl.-Hdl., für Wirtschafts- und Sozialpädagogische Übungen. M 80, Willinger Weg 12 (49 29 26).
- Köllhofer Dietrich**, Dr.oec.publ., Direktor der Bayerischen Vereinsbank in München, für Bankbetriebslehre. M 13, Blütenstraße 17 (28 11 75).
- Koula Helmut**, Dr.oec.publ., Wirtschaftsprüfer, für Revisions- und Treuhandwesen. M 2, Loristraße 9 (55 76 14).
- Kugler Hans**, Dr.phil., Studiendirektor, für Einführung in die Systematik der Blütenpflanzen. M 13, Tengstraße 19 (37 20 26).
- Kupsch Peter**, Dipl.-Kfm., für Unternehmensplanspiel und Diplomandenkolloquium. M 13, Isabellastraße 35.
- Laub Klaus**, Dr.oec.publ., Leiter des Instituts für Handwerkswirtschaft München, für Allg.Betriebswirtschaftslehre. M 81, Rominterstraße 2 (93 19 82).

- Leserer Michael, Dr.oec.publ., für Übungen in Ökonometrie und Statistik. 8034 Germering, Kirchenstraße 47.
- Linti Hermann, Dr.rer.nat., für Chemie für Studierende der Forstwissenschaft. M 21, Gotthardstraße 77 (56 17 72).
- Lukarsch Gerhard, Dr.rer.pol., für Versicherungsbetriebslehre. M 81, Mauerkircher Straße 83/I.
- März Max, Oberstlandesgerichtsrat, für Privatrecht. M 21, Eringerstraße 8 (56 43 75).
- Maier Kurt, Dr.oec.publ., für Übungen zur Betriebswirtschaftslehre und Warenhandel. M 55, Cimbernstraße 66 d (74 92 32).
- Matz Ulrich, Dr.jur., für Einführung in die Politische Wissenschaft. M 25, Alpspitzstraße 12 (77 26 50).
- Mayer Klaus, Dr.rer.pol., Ministerialdirigent im Bayer. Staatsministerium für Wirtschaft und Verkehr, für Raumordnung und Landesplanung. M 22, Prinzregentenstraße 28 (2 16 21).
- Meyer-Goßner Lutz, Dr.jur., Landgerichtsrat, für Privatrecht. 8012 Ottobrunn, Schwabenstraße 38 (60 48 71).
- Morgenroth Kurt, Dr.rer.pol., Min.-Rat im Bayer. Staatsministerium für Wirtschaft und Verkehr, München, Prinzregentenstraße 28 (2 16 21), für Fremdenverkehrswirtschaft und Fremdenverkehrspolitik. Privat: 8011 Baldham, Heinrich-Marschner-Straße 2 (0 81 06 / 86 45).
- Müller Paul, Dr.rer.pol., Wirtschaftsprüfer, für Betriebswirtschaftslehre des Verkehrs und der öffentlichen Dienste. 8021 Neuried, Kernbauernstraße 16 a (08 11 / 75 25 52).
- Nitsch Manfred, Dr.oec.publ., für Übungen zu Spezialproblemen der Entwicklungsländer. M 90, Lindenstraße 13 a (64 68 97).
- Ocker Alfred, Dr.rer.pol., für Wachstumstheorie. M 23, Germaniastraße 13 a.
- Opitz Peter-Joachim, Dr.phil., für politische Wissenschaft. M 13, Düsseldorfer Straße 3/III (34 30 61).
- Penzkofer Peter, Dr.oec.publ., für Bankbetriebslehre. M 19, Dachauer Str. 175 a (18 54 68).
- Picot Arnold, Dipl.-Kfm., für Unternehmensplanspiel und Diplomandenkolloquium. M 81, Elektrastraße 15/XVI (91 11 62).
- Quack Friedrich R., Regierungsdirektor, für Wirtschaftsrecht und Wirtschaftsstrafrecht. M 80, Grütznerstraße 1 (44 55 30).
- Rauch Konstantin, Dr.rer.nat., Gymn.Prof., für Wirtschaftsrechnen. M 2, Albrechtstraße 7 (74 18 41).
- Rusch Edmund, Oberingenieur, für neuzeitl.statistische Methoden in Fertigungsbetrieben. M 90, Chiemgaustraße 98/II (63 35 50).
- Scherrer Gerhard, Dr.oec.publ., für Übungen in Allgem.Betriebswirtschaftslehre. M 81, Ortlindestraße 2/IV (48 16 73).
- Scherzer Hans Karl, Oberstudienrat, für Einführung in die Politische Wissenschaft. M 60, Kunzweg 18 (83 23 88).

- Schlund Gerhard H.**, Dr.jur., Amtsgerichtsrat, für Privatrecht. M 21, Rolf-Pinegger-Straße 14/III (70 22 58).
- Schmid Roswitha**, Dr.rer.nat., für Holzpathologie. M 13, Amalienstraße 52.
- Schmidbauer Michael**, Dr.phil., wissenschaftlicher Referent am Staatsinstitut für Bildungsforschung und -planung, für angewandte Soziologie. M 22, Ludwigstraße 16 (2 19 84 96).
- Schneider Georg**, Dr.jur., Dipl.-Kfm., für elektronische Datenverarbeitung. M 23, Bandstraße 3 (33 75 82).
- Schneider Peter K.**, Dr.phil., für Grundlagen der Soziologie. M 23, Klopstock-Straße 6/X (39 79 77).
- Schnellinger Franz**, Dr.oec.publ., für betriebswirtschaftliche Übungen. M 90, Harlachinger Straße 9 (69 26 36).
- Scholz Rupert**, Dr.jur., für Öffentliches Recht. M 90, Wunderhornstraße 12.
- Sehling Hans**, Dr.oec.publ., Dipl.-Hdl., Ministerialrat, für Allgemeine Unterrichts- und Unterweisungslehre für kfm. Schulen und Betriebe, Bayer. Staatsministerium für Arbeit und soziale Fürsorge. M 12, Winzererstraße 9 (5 20 83 87).
- Selzam Johann Georg**, Reg.-Direktor, Dipl.-Hdl., für Recht und Verwaltung der Berufserziehung. M 2, Salvatorplatz 2, Bayer.Staatsministerium für Unterricht und Kultus (2 18 64 04).
- Siebert Kurt**, Dr., Generalbevollmächtigter der Siemens A.G., für Industriebetriebslehre. M 71, Melchiorstraße 13.
- Siegt Rudolf**, Dr.oec.publ., für betriebswirtschaftliche Pflichtkurse. M 80, Händelstraße 7 (48 63 40).
- Spiethoff Bodo**, Dr.rer.pol., Direktor, für Sparkassenwesen. M 2, Brienner Straße 24 (2 17 32 46).
- von Stein Joh.Heinrich**, Dr.oec.publ., für Bankbetriebslehre. M 23, Biedersteiner Straße 8 (39 67 71).
- Straschill Erdmute**, Dr.oec.publ., für Finanzwissenschaftliche Übungen. M 81, Ortlindestraße 6.
- Tafel Peter**, Dr.oec.publ., für Übungen in Ökonometrie und Statistik. 8025 Unterhaching, Albert-Schweitzer-Straße 8 (46 16 93).
- Treis Bartho**, Dr.oec.publ., für Übungen zur Absatzwirtschaft. M 13, Karl-Theodor-Straße 83 (3 00 15 68).
- Weidinger Wilhelm**, Dr.jur., Regierungsrat, für öffentliches Recht. M 60, Wehnerstraße 2 (88 34 86).
- Weinacht Paul-Ludwig**, Dr.phil., Assess.d.L., für Einführung in die Politische Wissenschaft. 8059 Wifling 56 (08 1 03 / 37 46).
- Westermann Axel**, Dipl.-Ing., Dipl.-Wirtsch.-Ing., für Unternehmensplanung und EDV, M 55, Rolandseckstraße 4 (74 90 96).
- Wilmanns Hergart**, Dr.phil., für Probleme der empir.Sozioologie in der Sowjetunion. M 23, Osterwaldstraße 51 a.
- Wittmann Johann**, Verwaltungsgerichtsrat, für Öffentliches Recht. M 12, Friedenheimerstraße 102 a (58 56 56).

Wohland Werner, Dr.jur., Regierungsrat, für Privatrecht. M 55, Hammersbacher Straße 23 (74 89 93).

Wohlgemuth Michael, Dr.oec.publ., für Revisions- und Treuhandwesen. M 23, Klopstock Straße 8/IX (34 95 01).

Wolter-Roessler Ulrich, Oberstudienrat, für Buchhaltung. 8044 Lohhof, Sportplatzstraße 1.

Wunderer Rolf, Dr.oec.publ., für Übungen zu Betriebswirtschaftslehre und Warenhandel. M 19, Malsenstraße 86 (15 62 77).

Medizinische Fakultät

Ordentliche öffentliche Professoren:

- *Frey Emil Karl (22.12.30), Dr.med., Dr.rer.nat.h.c., Dr.rer.nat.h.c., für Chirurgie — liest nicht —. M 27, Arberstraße 16 (48 07 46).
- Butenandt Adolf (1933), Dr.phil., Dr.med.h.c., Dr.med.vet.h.c., Dr.rer.nat.h.c., Dr.phil.h.c., Dr.Sci.h.c., Dr.med.h.c., Dr.rer.nat.h.c., Dr.med.h.c., Dr.Sci.h.c., Dr.-Ing.h.c., Dr.of Science h.c., für Physiolog.Chemie, Präsident d. Max-Planck-Ges., Direktor d. Max-Planck-Inst., für Biochemie. M 15, Goethestr.31 (59 42 61), Priv.-Anschr.: M-Obermenzing, Marsopstraße 5 (88 54 90).
- *Büngeler Walter (Dez.1934), Dr.med., für Allgemeine Pathologie und Patholog. Anatomie — liest nicht —. M 19, Schlagintweitstraße 15 (6 48 35).
- *Wiskott Alfred (1.1.38), Dr.med., für Kinderheilkunde — liest nicht —. M 15, Platenstraße 1/0 (77 35 24).
- *v.Seemen Hans (1939), Dr.med., für Chirurgie — liest nicht —. M 2, Ottostraße 6/IV, 1.Aufgang (55 24 01).
- *Herrmann Alexander (1.1.39), Dr.med., für Hals-, Nasen-, Ohrenkrankheiten — liest nicht —. M-Solln, Voltzweg 5 (79 79 78).
- *Bodechtel Gustav (21.6.40), Dr.med., Dr.phil., für innere Medizin — liest nicht —. M 19, Furtwänglerstraße 14 (5 16 12 32).
- *Romeis Benno (1.1.44), Dr.med., für Anatomie — liest nicht —. M 15, Pettenkofferstraße 11 (53 45 05).
- Kramer Kurt (1.4.44), Dr.med., für Physiologie, Direktor des Physiolog.Instituts. M 15, Pettenkofferstraße 12 (5 99 61). Privat-Anschrift: M 15, Schubertstraße 4 (53 11 99).
- *Bickenbach Werner (26.10.44), Dr.med., für Geburtshilfe und Gynäkologie — liest nicht —. M 90, Harthausenstraße 87 (64 50 69).
- *Forst August Wilhelm (1.6.46), Dr.med., Dr.phil., Dr.med.vet.h.c., für Pharmakologie, Toxikologie und Chemotherapie. M 27, Schönbergstr.12 (48 02 91).
- Eyer Hermann (1.8.46), Dr.phil.nat., Dr.med., für Hygiene und med.Mikrobiologie, Direktor des Max-v.Pettenkofer-Inst. für Hygiene und Med.Mikrobiologie. M 15, Pettenkofferstraße 9 a (53 93 21). Priv.-Anschrift: M 9, Gabriel-Max-Straße 14 (43 52 84).
- *Laves Wolfgang (1.3.47), Dr.med., Prof.h.c., für Gerichtliche Medizin und Versicherungsmedizin — liest nicht —. M 23, Leopoldstraße 135 (37 92 36).
- *Weber Gerhard (15.2.47), Dr.med., für Pädiatrische Poliklinik — liest nicht —. M 23, Klementinenstraße 14 (39 81 10).
- Kiese Manfred (1.8.50), Dr.med., für Pharmakologie, Toxikologie und Chemotherapie, Direktor des Pharmakologischen Instituts. M 15, Nußbaumstraße 26 (5 38 41). Priv.-Anschrift: M 80, Cuvilliesstraße 21/III (48 64 35).
- Zenker Rudolf (1.4.51), Dr.med., Dr.med.h.c., für Chirurgie, Direktor d. Chirurg-Klinik. M 15, Nußbaumstraße 20 (53 99 11). Priv.-Anschrift: M 50, Franz-Fackler-Straße 27 (14 49 52).

- Bachmann Rudolf** (24.7.52), Dr.med., für Anatomie, Direktor des Instituts für Histologie und experimentelle Biologie. M 23, Osterwaldstraße 59/VI.
- Heiss Josef** (1.8.52), Dr.med., Dr.med.dent., für Zahnheilkunde, Direktor der Klinik f.Zahn-, Mund- und Kieferkrankheiten. M 15, Goethestraße 70 (53 96 01).
- Schwiegk Herbert** (11.9.52), Dr.med., für Innere Medizin, Direktor der I. Med. Klinik. M 90, Hermine-Bland-Straße 4 (64 51 04).
- ***Kolle Kurt** (1.12.52), Dr.med., für Psychiatrie und Neurologie – liest nicht –. 813 Starnberg/Obb., Oberholzstraße 10 (0 81 51 / 65 24).
- Bücher Theodor** (1953), Dr.rer.nat., Dr.med.h.c., für Physiologische Chemie, Direktor des Instituts für Physiolog.Chemie. M 15, Goethestraße 33 (5 99 61). Priv.-Anschrift: M 90, Hermelinweg 7 (63 01 37).
- ***Lange Max** (1.10.54), Dr.med., für Orthopädie – liest nicht –. M-Solln, Knotestraße 10.
- Witt Alfred Nikolaus** (1.10.54), Dr.med., für Orthopädie, Direktor der Orthopäd. Klinik. M 90, Harlachinger Straße 51 (2 60 91 / 221) und Orthop.Poliklinik, Pettenkoflerstraße 8 a (5 99 41), Priv.-Anschr.: M 90, Lengmoosstr.5.
- ***von Braunbehrens Hans** (1.12.54), Dr.med., für Physikalische Therapie und Röntgenologie – liest nicht –. M 2, Herzog-Wilhelm-Straße 25 (26 28 27).
- ***Leibbrand Werner** (17.12.58), Dr.med., für Geschichte der Medizin. M 13, Nordendstraße 2 (28 14 82).
- Fikentscher Richard** (14.1.59), Dr.med., für Geburtshilfe und Gynäkologie, Direktor der II. Univ.-Frauenklinik. M 15, Lindwurmstraße 2 a (53 99 11).
- Seitz Walter** (15.1.59), Dr.med., für Medizinische Poliklinik, Direktor der Poliklinik und der Med.Poliklinik. M 15, Pettenkoflerstr.8a (55 84 71).
- Betke Klaus** (1.10.61), Dr.med., für Kinderheilkunde, Direktor der Kinderklinik. M 15, Lindwurmstraße 4 (53 99 11), Priv.-Anschrift: 8032 Lochham, A.d. Dornwiese 18 (85 34 54).
- Naumann Hans Heinz** (1961), Dr.med., für Hals-, Nasen-, Ohrenheilkunde, Direktor d. HNO-Klinik und Poliklinik. M 15, Pettenkoflerstraße 8 a, Priv.-Anschrift: 8032 Gräfelfing, Steinkirchnerstraße 12 (85 33 24).
- Braun-Falco Otto** (1961), Dr.med., für Dermatologie und Venerologie, Direktor der Dermatol.Klinik. M 15, Frauenlobstraße 9 (24 81).
- Goerke Heinz** (1.12.62), Dr.med., Dr.med.h.c., für Geschichte der Medizin, Direktor des Instituts für Geschichte der Medizin. M 15, Pettenkoflerstr. 35 (53 95 19).
- Frick Hans** (26.7.63), Dr.med., für Makroskopische Anatomie, Direktor des Anatomischen Instituts. M 60, Stöcklstraße 5 (17 20 36).
- Hug Otto** (14.10.63), Dr.med., für Strahlenbiologie, Direktor des Strahlenbiolog. Instituts. M 15, Bavariaring 19 (53 03 49).
- Zander Josef** (1963), Dr.med., für Frauenheilkunde und Geburtshilfe, Direktor der I.Frauenklinik u. Staatl.Hebammenschule. M 15, Maistraße 11 (53 9 71).
- Marguth Frank** (21.11.64), Dr.med., für Neurochirurgie, Direktor der Neurochirurgischen Klinik M 15, Beethovenplatz 2 - 3 (53 92 36). Priv.-Anschrift: M 19, Ferdinand-Mai'a-Straße 16 (57 19 07).

- Holle Fritz** (1.8.65), Dr.med., für Spezielle Chirurgie, Direktor der Chirurg. Poliklinik. M 90, Lindenstraße 7 (64 60 68).
- ***Oberniedermayr Anton** (14.1.66), Dr.med., für Kinderchirurgie — liest nicht —. Priv.-Anschrift: 813 Starnberg, Prinzenweg 1a.
- Eder Max** (4.5.66), Dr.med., für Allgemeine Pathologie u. Pathologische Anatomie, Direktor des Pathologischen Instituts. M 15, Thalkirchner Straße 36 (26 60 23 u. 24). Priv.-Anschr.: M 15, Zenettistraße 23/I (77 58 29).
- Werle Eugen** (15.7.66), Dr.med., Dr.phil., für Klinische Chemie, Vorstand des Instituts für Klinische Chemie u. Klin.Biochemie an der Universität. M 15, Nußbaumstraße 20 (53 99 11). Priv.-Anschrift: M-Oberföhring, Rümelinstraße 6 (48 10 00).
- Spann Wolfgang** (1966), Dr.med., Dekan, für Gerichtliche Medizin und Versicherungsmed., Direktor des Instituts für Rechtsmedizin. M 15, Frauenlobstraße 7 (26 70 31).
- Zachau Hans Georg** (13.2.67), Dr.rer.nat., für Physiolog.Chemie, Direktor des Instituts für Physiologische Chemie. M 15, Goethestraße 33 (5 99 61). Priv.-Anschrift: M 60, Schrämelstraße 72 (88 26 80).
- Miller Fritz** (6.9.67), Dr.med., für Zytopathologie, Leiter der Elektronenmikroskopischen Abteilung am Patholog.Institut. M 15, Thalkirchner Straße 36 (26 72 08). Priv.-Anschr.: M 8, Maria-Theresia-Straße 10 (44 43 85).
- Klingenberg Martin** (19.10.67), Dr.rer.nat., für Physikalische Biochemie, Direktor des Instituts für Physiologische Chemie. M 15, Goethestraße 33 (5 99 61). Priv.-Anschrift: M 49, Allgäuer Straße 106 (75 04 39).
- Kraft Ewald** (14.2.68), Dr.med.dent., Prodekan, für Zahnheilkunde, Vorstand der Prothetischen Abteilung der Klinik für Zahn-, Mund- und Kieferkrankheiten. M 15, Goethestraße 70 (53 96 01). Priv.-Anschrift: M-Solln, Hauschildstraße 3 (79 78 22).
- Hippius Hanns** (Febr.1968), Dr.med., für Psychiatrie und Neurologie, Direktor der Univ.-Nervenklinik. Priv.-Anschrift: z.Zt. noch Berlin 19, Nußbaumallee 38 (03 11 / 30 40 7 31).
- Spiess Heinz** (1.4.68), Dr.med., für Pädiatr.Poliklinik, Direktor der Pädiatrischen Poliklinik. M 15, Pettenkoflerstraße 8 a (5 99 41). Priv.-Anschrift: M 25, Isartalstraße 81 (73 32 12).
- Schmiedt Egbert** (1.6.68), Dr.med., für Urologie, Dir.d.Urolog.Abtlg. im Städt. Krkhs.Thalkirchner Straße 48 und Leiter der Urolog.Univ.-Poliklinik in der Chirurg.Univ.-Klinik. Priv.-Anschrift: M 12, Säulingstraße 40 (56 68 42).
- Lund Otto-Erich** (1.9.68), Dr.med., für Augenheilkunde, Direktor der Augenklinik. M 15, Mathildenstraße 8 (55 32 21).
- Hecker Waldemar Christian** (1.8.69), Dr.med., für Kinderchirurgie, Direktor der Kinderchirurgischen Klinik d.Kinderklinik, M 15, Lindwurmstr.4 (53 99 11, 53 61 25). Priv.-Anschr.: M 55, Markomannenstr.10 (74 15 59).
- Sonnabend Eberhard** (27.3.69), Dr.med.dent., für Zahnheilkunde, Vorst.d.Abt. f.Zahnerhaltung u. Parodontologie d. Klinik f.Zahn-, Mund- u. Kieferkrankheiten. M 15, Goethestraße 70 (53 96 01). Priv.-Anschrift: M 71, Eberlestraße 28 (79 81 04).

Ascher Felix (22.5.69), Dr.med.dent., für Zahnheilkunde, Vorstand der Kieferorthopädischen Abt.d.Klinik f.Zahn-, Mund- u. Kieferkrankheiten. M 15, Goethestraße 70 (53 96 01). Priv.-Anschrift: M 27, Thomas-Mann-Allee 2 (48 11 05).

Brendel Walter (22.5.69), Dr.med., für Experimentelle Chirurgie, Vorst.d.Instituts für chirurgische Forschung an der Chir.Klinik. Privat-Anschrift: M 27, Richard-Strauß-Straße 83 (48 59 11).

Stochdorph Otto (22.5.69), Dr.med., für Neuropathologie, Vorst.d.Abt.f.Neuropathologie beim Path.Inst.M 15, Thalkirchner Straße 36 (26 55 75). Priv.-Anschrift: 8035 Gauting, Untertaxetweg 79 (86 32 06).

Thurau Klaus (22.5.69), Dr.med., für angewandte Physiologie und Arbeitsphysiologie, Physiolog.Inst.d.Univ. Priv.-Anschrift: M 49, Leuthenerstr.4 (75 06 24).

Lissner Josef (16.2.70), Dr.med., für Med.Strahlenkunde, Direktor d.Klinik und Poliklinik f.Radiologie. M 15, Ziemssenstraße 1. Priv.-Anschrift: M 71, Am Lehwinkel (75 64 20).

Beer Rüdiger (27.8.70), Dr.med., für Anaesthesiologie, Vorstand d.Inst.f.Anaesthesiologie b.d.chir.Klinik. M 15, Nußbaumstraße 20 (53 99 11). Priv.-Anschrift: M 21, Agnes Bernauer-Str.109, Haus B, Wohnung 23 (58 38 82).

Stich Walther (27.8.70), Dr.med., für Innere Medizin, speziell Hämatologie, Vorstand d.Abteilung f.Hämatologie bei der I.Med.Klinik, Ziemssenstraße 1 (53 18 84) und Direktor d.Inst.f.Hämatologie der GSF, Assoziation mit EURATOM, Landwehrstraße 61 (53 91 07/8).

Planmäßige außerordentliche Professoren:

*Schug-Kösters Maria (26.4.48), Dr.med., Dr.med.dent., für Zahnheilkunde — liest nicht —. M-Pasing, Floßmannstraße 24 (88 03 45).

*van Thiel Hans (26.10.51), Dr.med.dent., für Zahnheilkunde. 8031 Stockdorf b. München, Kobellstraße 5 1/2.

Schimert Gustav (1.5.57), Dr.med., für Prophylaxe der Kreislaufkrankheiten, Vorstand des Instituts für Prophylaxe der Kreislaufkrankheiten bei der Universität München. M 15, Pettenkofferstraße 9 (53 93 31).

*May Ferdinand (16.4.58), Dr.med., für Urologie — liest nicht —. M 81, Pienzenauerstraße 125 (48 13 55).

Honorarprofessoren:

Groth Alfred (11.12.46), Dr.med., für Hygiene — liest nicht —. M-Borstei, Löfftzstraße 5/III (15 11 58).

Lampé Arno Eduard (8.7.47), Dr.med., für Innere Medizin — liest nicht —. M 19, Taxisstraße 21/II (5 16 74 29).

Bragard Karl (9.2.49), Dr.med., für Orthopädie — liest nicht —. M 90, Hochleite 21 a (49 76 66).

Fetzer Hans (19.12.49), Dr.med., für Röntgenologie — liest nicht —. M 19, Notburgastraße 10 (57 01 11).

Scheicher Alois (4.12.52), Dr.med., für Chirurgie — liest nicht —. M 19, Rondell Neuwittelsbach 5 (57 13 63).

- Zipf Karl** (13.3.53), Dr.med., Dr.med.vet.h.c., für Pharmakologie und Toxikologie (ord.Professor i.d.Tierärztl.Fak.) — liest nicht —. M 22, Königinstraße 16.
- Höcker Heinrich** (25.1.54), Dr.med., für Haut- und Geschlechtskrankheiten — liest nicht —. M-Geiselsgasteig, Robert-Koch-Straße 17 (47 64 34).
- Hennig Otto** (31.3.55), Dr.med., für klinische und praktische Urologie. 89 Augsburg, Burgkmairstraße 20.
- Lentrott Kurt W.** (20.4.55), Dr.med., Dr.med.dent., für Zahnheilkunde (Facharzt für Zahn-, Mund- und Kieferkrankheiten) — liest nicht —. M 90, Seybothstraße 40 (64 55 00).

Peters Gerd (12.9.62), Dr.med., für Psychiatrie und Neurologie, Direktor am Max-Planck-Institut für Psychiatrie. M 23, Kraepelinstraße 2 (3 89 61).

Ploog Detlev (19.4.64), Dr.med., für Psychiatrie und Neurologie, Direktor d.klin. Instituts des Max-Planck-Instituts für Psychiatrie. M 23, Kraepelinstraße 2 (3 89 61).

Halbach Hans (26.11.65), Dr.med., Dr.-Ing., für Pharmakologie, Direktor der Abteilung für Pharmakologie und Toxikologie bei der Weltgesundheitsorganisation Genf.

Trummert Walter (6.2.70), Dr.med., für Innere Medizin. M 90, Wunderhornstraße 8 (64 96 34).

A u ß e r p l a n m ä ß i g e P r o f e s s o r e n :

Marcus Harry (28.11.15), Dr.med., für Anatomie und Entwicklungsgeschichte — liest nicht —. M-Pasing, August-Exter-Straße 36.

Kielleuthner Ludwig (13.1.19), Dr.med., für Urologie — liest nicht —. M 22, Ludwigstraße 11 (2 12 08).

Koelsch Franz (21.8.24), Dr.med., für Arbeitsmedizin, Ministerialrat i.R. — liest nicht —. 852 Erlangen, Badstraße 19 (31 95).

Scholz Willibald (5.8.30), Dr.med., Dr.med.h.c., für Psychiatrie und Neurologie, Wissenschaftliches Mitglied des Max-Planck-Instituts für Psychiatrie — liest nicht —. M 23, Kraepelinstraße 2 (3 89 61); (priv.: 39 51 52).

Lydlin Kurt (20.9.33), Dr.med., für Innere Medizin — liest nicht —. M 19, Romanstraße 16 a (6 13 92).

Luxenburger Hans (11.6.35), Dr.med., für Psychiatrie, mit Lehrauftrag über Heilpädagogik (Das schwer erziehbare Kind) — beurlaubt —. M 27, Geibelstraße 17/I (45 81 19).

Brakemann Otto (21.12.34), Dr.med., für Frauenheilkunde und Geburtshilfe — liest nicht —. M 2, Residenzstraße 16 (2 71 85).

Singer Ludwig (4.9.36), Dr.med., für Pathologische Anatomie — liest nicht —. M 23, Isoldenstraße 22 (36 46 40).

Rech Walter (19.11.36), Dr.med., für Geburtshilfe und Gynäkologie — liest nicht —. M 15, Frauenlobstraße 22 (53 47 02).

Fick Wilhelm (20.4.37), Dr.med., für Chirurgie, Chefarzt d.Chirurg.Klinik Dr.Krecke — liest nicht —. M 19, Hubertusstraße 1 (57 22 31 und 57 33 79).

- Diehl Friedrich** (15.9.48), Dr.med., für Innere Medizin — liest nicht —, ärztl.Direktor der Krankenanstalt Rotes Kreuz, Innere Abtlg. M 19, Nymphenburger Straße 163 (5 13 00 91). Priv.-Anschrift: M 19, Rondell Neuwittelsbach 6 (57 32 34).
- Lob Alfons** (1.6.44), Dr.med., für Röntgenologie und Chirurgie — liest nicht —. 811 Murnau/Obb. (666, 667 oder 668).
- Wallraff Josef** (1.4.47), Dr.med., für Anatomie, Konservator am Institut für Histologie und experimentelle Biologie, a.o.Prof. z.Wv., M 15, Pettenkofersstraße 11 (53 40 84).
- Burkhardt Ludwig** (4.3.49), Dr.med., für Allgemeine Pathologie und Pathologische Anatomie — liest nicht —. M 81, Adalbert-Stifter-Straße 29 (48 30 66).
- Landes Georg** (27.3.49), Dr.med., für Innere Medizin, ärztl.Direktor und Chefarzt der Med.Abteilung der Städt.Krankenanstalten in: 83 Landshut/Bay., Am Schloßanger 13.
- Aschoff Jürgen** (30.5.49), Dr.med., für Physiologie, Direktor am Max-Planck-Institut für Verhaltensphysiologie. 8131 Erling-Andechs über Starnberg (Herrsching 80 66).
- Dirr Karl** (27.6.49), Dr.med., Dr.-Ing., für Klinische und Physiologische Chemie — liest nicht —. 8032 Lochham b.München, Ahornstraße 16 (85 15 94).
- Anton Günther** (11.7.49), Dr.med., für Innere Medizin — beurlaubt —. M-Pasing, Paosstraße 51 e (83 05 51).
- Bauer Jakob** (12.11.49), Dr.med., für Innere Medizin, ärztl.Direktor des Städt. Krankenhauses München-Schwabing und Chefarzt der Med.Abtlg. Privat-Anschrift: M 23, Kunigundenstraße 41 (39 96 18).
- Niemer Helmut** (3.7.50), Dr.-Ing., Dr.med., für Physiologische Chemie — liest nicht —. M 23, Kaiserplatz 4/II (39 46 44).
- Schäfer Walther** (14.8.50), Dr.med., für Bakteriologie und Hygiene. 85 Nürnberg, Flurstraße 17 (Hygienisches Institut).
- Lang Herbert** (17.5.51), Dr.med., für Chirurgie, Chefarzt d.Chirurg.Abtlg. des Rotkreuzkrankenhauses I. M 19, Fafnerstraße 35 (57 36 92).
- Föllmer Wilhelm** (7.6.51), Dr.med., für Frauenheilkunde und Geb.-Hilfe. M 2, Ottostraße 6/I (59 52 52).
- Bauer Otmar** (4.12.51), Dr.med., für Frauenheilkunde und Geburtshilfe, Chefarzt der geburtshilf.gynäk.Abteilung des Krkh. rechts der Isar. Priv.-Anschrift: Grünwald bei München, Schilcherweg 3 (47 61 69) — beurlaubt —.
- Hiller Erwin** (28.6.52), Dr.med., für Innere Medizin, Chefarzt der Intern.Abtlg. des Krankenhauses der Barmherzigen Brüder. M 19, Nachtigallstraße 21 (57 07 28).
- Mikorey Max** (30.6.52), Dr.med., für Psychiatrie, Neurologie und med.Psychologie. M 27, Possartstraße 37 (48 01 70) — liest nicht —.
- Heckmann Karl** (8.12.52), Dr.med., für Röntgenologie. Praxis: M 13, Habsburgerplatz 1 (36 27 37). Priv.-Anschrift: M-Obermenzing, Fasanenstraße 18 (6 14 91) — beurlaubt —.

- Meyer Walter Constantin** (8.8.53), Dr.med., für Innere Medizin, Chefarzt der Med.Abt. am Kreiskrankenhaus 809 Wasserburg/Inn, Auf der Burgau (0 80 71/23 55) — beurlaubt —.
- Walser Erwin** (1.2.56), Dr.med., für Augenheilkunde, Augen-Abt. Rotkreuzkrankenhaus I. M 19, Nymphenburger Straße 163. Priv.-Anschrift: 8022 Grünwald, Perlacher Straße 22 b.
- Bernbeck Rupprecht** (10.4.56), Dr.med., Dr.phil., Dr.rer.nat., für Orthopädie, Chefarzt der Orthop.Abtlg.d.Allg.Krankenhauses Hamburg-Barmbeck und Landesarzt für Körperbehinderte der Freien und Hansestadt Hamburg.
- Bergstermann Heinrich** (11.7.56), Dr.med.habil, für innere Medizin, klin.Direktor des Städt.Krankenhauses M-Harlaching, Leiter der I. Med.Abtlg. M 90, Sanatoriumsplatz 2 (6 30 04 00).
- Ries Julius** (13.7.56), Dr.med., für Frauenkrankheiten und Geburtshilfe, Konservator der Strahlenabteilung d. I. Univ.-Frauenklinik. M 25, Penzberger Straße 21 (74 23 92).
- Remky Hans** (4.1.57), Dr.med., für Augenheilkunde. M 81, Arabellastraße 5 (93 20 14 / 15 / 16) — beurlaubt —.
- Begemann Herbert** (13.3.57), Dr.med., für Innere Medizin, Chefarzt der I. Med. Abtlg.d.Städt.Krankenhauses M-Schwabing, Kölner Platz 1 (3 80 11).
- Zickgraf Hermann** (21.5.57), Dr.med., für Innere Medizin, Chefarzt d.Inn.Abt. der Krankenanstalt Rotes Kreuz. M 19, Nymphenburger Straße 163 (5 13 00 91). Priv.-Anschrift: M 27, Merzstraße 8 (48 12 05).
- Stuhlfauth Konrad** (9.7.57), Dr.med., für Innere Medizin, ärztl.Direktor und Chefarzt der Inneren Abt. d. Kreiskrankenhauses 813 Starnberg, Waldschmidstraße (0 81 51 / 74 71-75).
- Schuck Josef** (13.9.57), Dr.med., für Geburtshilfe und Frauenheilkunde, Chefarzt der geb.-gynäk.Abtteilung des Rotkreuzkrankenhauses I. Priv.-Anschrift: M 15, Beethovenstraße 10/0 (53 22 65).
- Pöschl Max** (21.9.57), Dr.med., für Röntgenologie und Strahlenheilkunde, mit Lehrauftrag für Sportmedizin, Vorsteher der Röntgen-Abteilung der Chirurg. Klinik. M 15, Nußbaumstraße 20 (53 99 11). Private Anschrift: M 71 (Solln), Karl-Raupp-Straße 4 (79 44 84).
- Langer Erich** (29.11.57), Dr.med., für Allgemeine Pathologie u. Path.Anatomie, Chefarzt des Pathol.Instituts am Städt.Krankenhaus M-Schwabing, Kölner Platz 1 (3 80 11). Priv.-Anschrift: M 54, Franz-Sperr-Weg 17 (54 65 76).
- Droese Werner** (22.1.58), Dr.med., für Kinderheilkunde, Forschungsinstitut für Kinderernährung d.Univ.Dortmund. 46 Dortmund-Brüninghausen, Jägerndorfstraße 11 — beurlaubt —.
- Ruhenstroth-Bauer Gerhard** (21.5.58), Dr.med., Dr.rer.nat., für Experimentelle Medizin, wiss.Abtteilungsleiter am Max-Planck-Institut für Biochemie (59 42 61) 8032 Gräfelfing bei München, Spitzelbergerstraße 11 (85 50 07).
- Decker Kurt** (22.5.58), Dr.med., für Psychiatrie und Neurologie, Abtlg.-Vorsteher an der Univ.-Nervenklinik. M 15, Nußbaumstraße 7 (53 94 11).
- Wieland Otto** (8.7.58), Dr.med., für Innere Medizin, Chefarzt des klin.-chem.Inst. des Städt.Krankenhauses M-Schwabing, Kölner Platz 1 (3 80 16 70). Privat: 8135 Söcking bei Starnberg, Alpenstraße 11 (46 15).

- Pache Hans Dietrich** (5.12.58), Dr.med., für Kinderheilkunde, Chefarzt der Kinderabteilung des Städtischen Krankenhauses M-Harlaching. 8022 Grünwald, Ludwig-Ganghofer-Straße 40 (62 10 710).
- Dziallas Paul** (15.12.58), Dr.med., für Anatomie (Universitätsdozent). M 56, Emdenstraße 27.
- Dietrich Heinz** (9.2.59), Dr.med., für Psychiatrie und Neurologie, wissenschaftlicher Oberassistent der Univ.-Nervenlinik. M 55, Schachblumenweg 11 a (1 42 92).
- Matussek Paul** (23.3.59), Dr.med. et phil., für Neurologie und Psychiatrie, Leiter der Forschungsstelle f. Psychopathologie und Psychotherapie i.d.Max-Planck-Gesellschaft. M 23, Montsalvatstraße 19 (39 80 37). Priv.: M 23, Keferstr. 5 (34 45 11).
- Döring Gerhard** (30.7.59), Dr.med., für Frauenheilkunde und Geburtshilfe, Chefarzt der Gynäkolog.-geburtsh. Abt. des Städt. Krankenhauses M-Harlaching. M 90, Sanatoriumsplatz 2 (6 30 05 00).
- Tauber Karl** (6.8.59), Dr.med., für Chirurgie, ärztl. Leiter d. Maria-Theresia-Klinik. M 15, Bavariaring 46 (76 33 22). Privatwohnung: M 55, Waldklauseweg 26 (74 49 57).
- Schneider Ulrich** (10.2.60), Dr.med., für Physikalische Therapie und Röntgenologie, Chefarzt der Abteilungen Röntgen-Diagnostik und Physikal. Therapie a.d. Stiftsklinik Augustinum. M 55, Gondrellplatz 1 (7 40 29 99).
- Breitner Josef** (6.12.60), Dr.med., für Frauenheilkunde und Geburtshilfe, Chefarzt der Frauenklinik vom Roten Kreuz. M 19, Taxisstraße 3 (6 43 45).
- Hellbrügge Theodor** (7.12.60), Dr.med., für Kinderheilkunde (Universitätsdozent). M8, Lucile-Grahn-Straße 39/III (45 12 54).
- Hueck Otto** (12.12.60), Dr.med., für Chirurgie, Chefarzt d.chir.Abtlg.d.Städt. Krankenh.s.Landshut, 83 Landshut, Rob.-Koch-Straße 1 (08 71 / 30 90).
- Schrader Adolf** (15.12.60), Dr.med., für Innere Medizin, Chefarzt der II. Medizinischen Abtlg. des Städt. Krankenhauses M-Harlaching. M 90, Sanatoriumsplatz 2 (6 30 04 50). Priv.-Anschrift: 8022 Grünwald, Forsthausstraße 46 (47 67 21).
- Michel Dietrich** (30.12.60), Dr.med., für Innere Medizin, Chefarzt der Inn.Abtlg. der Stiftsklinik Augustinum. M 55, Gondrellplatz 1 (10 09 99).
- Zöllner Nepomuk** (30.12.60), Dr.med., für Innere Medizin, leit. Oberarzt der Med.Poliklinik. M 71, Plattlinger Straße 22b (79 42 72).
- Forell Max-Michel** (10.1.61), Dr.med., für Innere Medizin, wiss.Oberassistent der II. Med.Klinik. M 27, Böhmerwaldplatz 6 (48 07 00).
- Stoerber Elisabeth** (6.2.61), Dr.med., f. Kinderheilkunde, Chefärztin der Kinderklinik und der Kinder-Rheumaklinik der Inneren Mission. 81 Garmisch-Partenkirchen, Pitzaustraße 12. Priv.-Anschrift: Pitzaustraße 8 (Garmisch F. 26 17; 33 32).
- Ungerecht Kurt** (14.2.61), Dr.med., für Hals-Nasen-Ohrenheilkunde, leitender Oberarzt d.HNO-Klinik. 8033 Planegg, Schulangerweg 4 (89 54 04).
- Marx Rudolf** (24.3.61), Dr.med., für Innere Medizin, Leiter des Laboratoriums für Blutgerinnungsforschung der I. Med. Klinik. M 23, Osterwaldstraße 16 (33 36 59).

- Kapal Ewald** (28.6.61), Dr.med., für Physiologie (Universitätsdozent). M 27, Gotthelfstraße 49 (48 47 17) – beurlaubt –.
- Nowy Herbert** (22.12.61), Dr.med., für Innere Medizin, Universitätsdozent, wiss. Oberassistent der Med.Poliklinik. M 9, Kornblumenweg 16 (64 68 20).
- Stieve Friedrich-Ernst** (15.3.62), Dr.med., für Innere Medizin, Oberarzt a.d.Klinik und Poliklinik f. Radiologie. M 25, Lindenschmittstraße 45/I (7 09 19).
- Goossens Nico** (20.3.62), Dr.med., für Innere Medizin, wiss.Mitarbeiter a.d. Medizin.Poliklinik. M 23, Simmernstraße 11 (39 92 14).
- Eymer Karl Peter** (2.1.63), Dr.med., für Innere Medizin. M 13, Hohenstaufenstraße 10/I (33 99 95).
- Pirner Friedrich Georg** (26.3.63), Dr.med., für Chirurgie. M 27, Schumannstraße 9/IV. Privat: 8561 Ottensoos b.Nürnberg (0 91 23 / 28 88).
- Dingler Emmi Christa** (26.3.63), Dr.med., für Anatomie, Konservatorin am Anatom.Institut. M 90, Candidstraße 22/VII.
- Wetzstein Rudolf** (5.4.63), Dr.med., für Anatomie, Abt.-Vorsteher am Anatom. Institut. Privat: M 90, Hochkalterstraße 6 (69 98 85).
- Frick Ewald** (17.9.63), Dr.med., für Neurologie und Psychiatrie, wiss.Oberassistent a.d.Univ.-Nervenklinik. M 23, Tristanstraße 13/II (34 31 85).
- Hess Johann** (25.3.64), Dr.med., für Innere Medizin, Abteilungs-Vorsteher an der Med.Poliklinik. M-Obermenzing, Thaddäus-Eck-Straße 3 (88 12 75).
- Jungwirth Johann** (2.6.64), Dr.med., für Gerichtl. und Versicherungsmedizin, wiss. Ober-Assistent am Institut f. Rechtsmedizin. M 5, Hans-Sachs-Straße 5 (24 08 73).
- Grill Werner** (7.7.64), Dr.med., für Chirurgie, Chefarzt der Chirurg.Abt. des Kreiskrankenhauses Starnberg/Obb. (0 81 51 / 74 75).
- Felix Wolfgang** (3.9.64), Dr.med., für Pharmakologie und Toxikologie, Univ.-Dozent a. Pharmakolog. Inst. M 15, Nußbaumstraße 26 (5 38 41). Privat-Anschrift: M 50, Dyroffstraße 12 c (8 12 26 76).
- Kaiser Rudolf** (10.9.64), Dr.med., für Geburtshilfe u. Gynäkologie, leit.Oberarzt a.d. I.Frauenklinik. 8022 Grünwald b.München, Am Fischerwinkel 17.
- v.Berlin Susanne** (15.9.64), Dr.med., für Kinderheilkunde, leitende Oberärztin an d. Univ.-Kinderklinik. M-Solln, Papperitzstraße 5 (79 43 32).
- Lang Werner** (2.4.65), Dr.med., für Innere Medizin, wiss.Oberassistent an d. I. Med.Klinik. M 27, Cuvilliesstraße 25 (48 31 34).
- Karnbaum Sebastian** (15.7.65), Dr.med., Dr.phil., für Chirurgie. M 83, Ottonbrunner Straße 18.
- Jatzkewitz Horst** (27.8.65), Dr.-Ing., für Physiologische Chemie, Leiter der Biochem.Abtlg. des Max-Planck-Instituts für Psychiatrie. M 23, Kraepelinstraße 2. Priv.-Anschrift: M 27, Oberföhringer Straße 163 (48 71 26).
- Schedel Franz** (14.3.66), für Chirurgie, Chefarzt und ärztl.Direktor des Städt.Krankenhauses in 839 Passau, Bischof-Pilgrim-Str.1 (08 51 / 70 14).
- Viernstein Karl** (15.7.66), Dr.med., für Orthopädie, Oberarzt a.d.Orthop.Klinik M-Harlaching. 8022 Grünwald bei München, Dr.-Max-Straße 72.

- Bandmann Hans-Jürgen** (15.7.66), Dr.med., für Dermatologie und Venerologie, leit. Oberarzt a.d. Dermat.Klinik. M-Obermenzing, Am Durchblick, Friedrich-Rein-Weg 1 (88 79 03).
- Goetz Otmar** (15.7.66), Dr.med., für Kinderheilkunde, leit. Oberarzt an der Universitäts-Kinderklinik. 8021 Icking/Isartal, Fuchsbichl 17.
- Dietrich Konrad** (21.7.66), Dr.med., Dr.med.dent., für Chirurgie. M 21, Agnes-Bernauer-Straße 67 (58 63 25).
- Stickl Helmut** (21.7.66), Dr.med., für Kinderheilkunde, Medizinaldirektor, Leiter d.Bayer.Landes-Impfanstalt. M 90, Am Neudeck 1 (22 18 17 / 22 20 00), Priv.-Anschrift: 8033 Krailling, Starenweg 6 (89 74 48).
- Hofschneider Peter Hans** (20.12.66), Dr.med., Dr.phil., für Physiolog.Chemie, wiss. Mitglied am Max-Planck-Institut f. Biochemie. M 15; Goethestraße 31 (59 42 61).
- Marget Walter** (9.1.67), Dr.med., für Kinderheilkunde, Abteilungsleiter an der Univ.-Kinderklinik. M 15, Lindwurmstraße 4 (53 99 11).
- Herz Albert** (9.2.67), Dr.med., für Pharmakologie und Toxikologie, Max-Planck-Institut für Psychiatrie, M 23, Kraepelinstraße 2. Priv.-Anschrift: M-Pasing, Joseph-Haas-Weg 28.
- Schwarz Kurt** (17.2.67), Dr.med., für Innere Medizin, wiss. Ober-Assistent d. II. Med.Klinik. M 27, Buschingstraße 43/9 (48 36 40).
- Klinner Werner** (1.8.67), Dr.med., für Chirurgie, leit. Oberarzt a.d. Chirurg.Klinik. M 15, Mathildenstraße 1/III (59 17 34).
- Büchner Hermann** (6.9.67), Dr.med., für Medizinische Radiologie, Chefarzt d. Röntgen-Abteilung des Städt. Krankenhauses 7730 Villingen/Schwarzwald (0 77 21 / 41 11) – beurlaubt –.
- Boette Gerhard** (1.12.67), Dr.med., für Hals-Nasen-Ohrenheilkunde, Oberarzt an der Hals-Nasen-Ohrenkl. M 21, Camerloherstraße 118.
- Göb Albert** (3.1.68), Dr.med., für Orthopädie, Oberarzt der Orthopäd.Poliklinik. M 15, Pettenkoferstraße 8 a (5 99 41).
- Frey Kurt Walter** (8.3.68), Dr.med., für Röntgenologie und Strahlenheilkunde, Oberarzt an d. Klinik u. Poliklinik f. Radiologie. M 13, Elisabethstraße 48 (37 18 10).
- Güttich Helmut** (1.5.68), Dr.med., für Hals-, Nasen- und Ohrenheilkunde, niedergelassener Facharzt. M 2, Residenzstraße 18 (29 28 40). Priv.-Anschrift: 8035 Gauting 2, Frühlingstraße 22 c (86 26 59).
- Karl Johann Josef** (21.8.68), Dr.med., für Innere Medizin, leit. Oberarzt an der I. Med. Klinik. M-Pasing, Berschestraße 7 (88 51 00).
- Gastpar Helmuth** (24.9.68), Dr.med., für Hals-, Nasen- und Ohrenheilkunde, Abteilungsvorsteher, Studiendekan. M 15, Landwehrstraße 7/II (55 42 43).
- Ruëff Fritz Ludwig** (18.12.68), Dr.med., für Chirurgie, leit. Oberarzt d. Chir. Univ.-Klinik. M 15, Nußbaumstraße 20 (53 99 11).
- Rudolph Werner** (20.12.68), Dr.med., für Innere Medizin, Akadem. Oberrat an d. II.Med.Univ.-Kl. München. M 90, Altersheimerstraße 7 (64 74 26).
- Deetjen Peter** (20.12.68), Dr.med., für Physiologie, Abt.-Vorsteher am Physiolog. Institut. M 55, Am Brombeerschlag 10 (74 96 91).

- Burger Hans** (30.12.68), Dr.med., für Geburtshilfe und Gynäkologie, Chefarzt der Frauenklinik 73 Eßlingen.
- Mehnert Hellmut** (30.12.68), Dr.med., für Innere Medizin, Chefarzt der III.Med. Abt. d. Städt.Krankenhauses M-Schwabing und Leiter der klin.-exp.Abt.der Forschergruppe Diabetes, Kölner Platz 1 (3 80 11), wiss. Mitarbeiter der Med. Poliklinik. M 55, Vingerstraße 45 (74 52 53).
- Schauer Alfred** (3.1.69), Dr.med., für Allgemeine Pathologie u. Patholog.Anatomie, Prosektur i.d. Funktion eines ltd.Oberarztes, Patholog.Inst., Thalkirchner Str.36, priv.: M 55, Pilsenseestraße 11 (71 27 58).
- Fruhmann Günter** (18.3.69), Dr.med., für Innere Medizin, wiss.Oberassistent an der II.Med.Klinik. M 55, Am Brombeerschlag 23 (74 97 95).
- Schreiner Lorenz** (27.3.69), Dr.med., für Hals-Nasen-Ohrenheilkunde, Chefarzt d. HNO-Abtlg. des Kreiskrankenhauses M-Pasing, wiss.Mitarbeiter an der Univ.-HNO-Klinik. 8033 Planegg, Egenhofenstraße 27 a.
- Kirchhoff Hans Werner** (22.3.69), Dr.med., für Physiologie, Oberstarzt und Abt.-Leiter (Experiment. Flug-Physiologie). Flugmedizinisches Inst. der Lw. 808 Fürstenfeldbruck, Fliegerhorst.
- Knorr Dietrich** (27.3.69), Dr.med., für Kinderheilkunde, wiss.Assist. a.d.Kinder-Klinik. M 15, Lindwurmstraße 2, priv.: M-Obermenzing, Schrämelstraße 141.
- Hart Walter** (8.4.69), Dr.med., für Chirurgie. M 90, Candidstraße 18 (65 20 41).
- Matouschek Erich** (14.4.69), Dr.med., Dr.rer.nat., für Urologie, Direktor der Urolog.Klinik d.Stadt Karlsruhe. 75 Karlsruhe 1, Moltkestraße 14.
- Lange Gerhard** (26.4.69), Dr.med., für Pharmakologie und Toxikologie, Univ.-Dozent am Pharmakolog.Inst. M 15, Nußbaumstraße 26 (5 38 41); priv.: M 27, Flemmingstraße 20 (48 67 57).
- Kurz Hermann** (2.5.69), Dr.med., für Pharmakologie u. Toxikologie, Abt.-Leiter am Pharmakolog.Inst. M 15, Nußbaumstraße 26 (5 38 41); privat: M 54, Seydlitzplatz 10/III (54 71 94).
- Drexel Heinrich** (11.7.69), Dr.med., für Physikal.Medizin u. Balneologie einschl. Med. Klimatologie, Wiss.Rat.Inst.f.Med.Balneologie u. Klimatologie.M 55, Marchioninistr.17 (70 38 24), priv.: M 12, Gollierplatz 4/I (53 52 51).
- Jahrmärker Hans** (23.7.69), Dr.med., für Innere Medizin, leitender Oberarzt an d. I. Med. Klinik (53 99 11), privat: 8022 Grünwald, Karl-Valentin-Straße 9 (6 41 24 34).
- Borchers Hans** (4.8.69), Dr.med., für Innere Medizin. M 59, Birkhahnweg 20 (46 91 06).
- Kugler Johann** (4.8.69), Dr.med., für Klinische Neuro-Physiologie, wiss.Oberassistent an der Univ.-Nervenklinik. Priv.: 8035 Gauting, Schrimpfstraße 34.
- Sachse Hans Ernst** (4.8.69), Dr.med., für Urologie, Chefarzt der Urolog. Klinik der Stadt Nürnberg, Flurstraße 17 (09 11 / 3 99 31). Privat: Nürnberg, Im Weller 29 (09 11 / 57 33 33).
- Zimmer Fritz** (4.8.69), Dr.med., für Frauenheilkunde und Geburtshilfe, wiss. Oberassistent an der I. Frauenklinik. Priv.: M-Solln, Ludwig-Werder-Weg 17.
- Riegel Klaus** (4.9.69), Dr.med., für Kinderheilkunde, Univ.-Doz. an der Univ.-Kinderklinik. Priv.: M 55, Steinbrechweg 8.

- Blaha Herbert** (27.11.69), Dr.med., für Lungenkrankheiten und Tuberkulose, Medizinaldirektor bei der Landesversicherungsanstalt Obb., Leiter des Zentralkrankenhauses Gauting, 8035 Gauting, Unterbrunner Straße 83 (Mü.86 26 01).
- Breit Alfred** (29.1.70), Dr.med., für Röntgenologie und Strahlenkunde, Chefarzt der Radiolog.Abt.d.Städt.Krankenhauses Passau. 839 Passau (0851/7014).
- Doenicke Alfred** (29.1.70), Dr.med., für Anästhesiologie, Abt.-Vorst. der Anaesthesie-Abt. a.d.Chir.Poliklinik. Priv.Anschrift: 8034 Unterpffaffenhofen, Hartstraße 38 c.
- König Erwin** (29.1.70), Dr.med., für Innere Medizin, Oberarzt d. I.Med.Abt.d. Städt.Krankenhauses M-Schwabing, M 23, Martiusstraße 2.
- Mathies Hartwig** (29.1.70), Dr.med., für Innere Medizin, Chefarzt d. Rheumakrankenh. I. 8403 Bad Abbach (09 405 / 212).
- Mittelbach Franz** (29.1.70), Dr.med., für Innere Medizin, Univ.-Dozent an der II.Med.Klinik. 89 Augsburg, Lessingstraße 21.
- Moll Hanns-Christoph** (29.1.70), Dr.med., für Innere Medizin, wiss.Oberassistent an der II.Med.Klinik. M 23, Kunigundenstraße 6/II.
- Schievelbein Helmut** (29.1.70), Dr.med., für Klinische Chemie, Abt.Leiter am Klin.-chem.Inst. an der Chir.Klinik. M 15, Nußbaumstraße 20 (53 99 11). Priv.-Anschrift: 8034 Germering, Holzbachstraße 10 (84 25 61).
- Bühlmeyer Konrad** (18.3.70), Dr.med., für Kinderheilkunde, Abtl.Leiter an der Kinderklinik. M-Pasing, Maria-Eich-Straße 77.
- Ehrhart Hans** (20.3.70), Dr.med., für Innere Medizin, wiss.Oberassistent an der I.Med.Klinik. 8032 Gräfelfing, Steinkirchner Straße 33 (85 22 16).
- Schlegel Dieter** (21.5.70), Dr.med., Dr.med.dent., für Zahn-, Mund- und Kieferheilkunde unter besond.Berücksichtigung der Kieferchirurgie, wiss.Oberassistent der chir.-klin.Abt.d.Klinik f.Zahn-, Mund- u. Kieferkrankheiten. M 15, Goethestr.70. Priv.-Anschrift: M-Obermenzing, Ortolfstr.27a (88 20 18).
- Creutzfeldt Otto** (8.7.70), Dr.med., f.klinische Neurophysiologie, Leiter der Neurophysiolog.Abt.d.Max-Planck-Instituts für Psychiatrie. M 23, Kraepelinstr.2 (3 89 61).
- Schimmler Wilhelm** (8.7.70), Dr.med., für Innere Medizin, Wiss.Rat, Konservator am Inst.f.Prophylaxe d.Kreislaufkrankheiten bei der Univ.München. M 15, Pettenkofferstr.9 (53 93 31). Priv.Anschrift: M 71, Littmannstr.9 (79 48 14).
- Leibbrand-Wettley Annemarie** (1.9.70), Dr.med., für Geschichte der Medizin. M 13, Nordendstr.2/IV (29 49 82).
- Enzenbach Robert**, Dr.med., für Anaesthesiologie, Abteilungsvorsteher a.d. Neurochirurg. Klinik. Privat-Anschrift: 8042 Oberschleißheim, Frank-Behrens-Straße 20 (32 22 07).
- Meyer Alfred**, Dr.med., für Chirurgie, leit.Oberarzt a.d. Chirurg. Klinik. M 15, Nußbaumstraße 20. Privat-Anschrift: M 19, Walhallastraße 31.
- Kopetz Kurt**, Dr.med., für Innere Medizin, wiss.Assistent a.d. II. Med. Klinik. M 15, Ziemssenstraße 1, Privat-Anschrift: M 90, Agilolfingerstraße 20/II (65 21 87).
- Soost Hans-Jürgen**, Dr.med., für Frauenheilkunde und Geburtshilfe, wiss. Oberassistent a.d. I. Frauenklinik. M 15, Maistraße 11, Privat-Anschrift: M 12, Ganhofenstraße 52.

Rabes Hartmut, Dr.med., für Experimentelle Medizin, Univ.Dozent, Path.Institut. M 15, Thalkirchner Straße 36. Privat-Anschrift: M 90, Heinrich-Krölller-Straße 17 (64 32 81).

Privatdozenten:

- Grobig Hermann Ernst** (7.5.41), Dr.med., für Psychiatrie und Neurologie, Facharzt für Nervenkrankheiten in: 798 Ravensburg, Karlstraße 12 (21 32).
- Knierer Wolfgang** (24.6.44), Dr.med., für Haut- und Geschlechtskrankheiten. M 23, Ohmstraße 5/0 (33 35 11) — liest nicht —.
- Romberg Ernst Heinrich** (25.3.47), Dr.med., für Innere Medizin, Oberarzt. M 27, Soldnerweg 2 (48 21 02).
- Braun Hans** (11.6.48), Dr.med., für Innere Medizin. M 80, Bülowstraße 7.
- Link Karl** (8.2.50), Dr.med., für Pathologische Anatomie, Medizinaldirektor. Prosektur des Max-Planck-Instituts f. Psychiatrie, Nervenkrankenhaus Haar b.München (4 47 51). Priv.: M 23, Mannheimer Str.12 (33 22 33).
- Graber Helmut** (13.1.51), Dr.med., für Innere Medizin. M 90, Rabenkopfstr.15 (64 53 58).
- Baumer Ludwig** (25.6.51), Dr.med., für Neurologie und Psychiatrie, Ob.-Med.-Rat, Dir.der Städt.Nervenlinik in 86 Bamberg, Postfach Nr.3060 (Telefon Bamberg 09 51 / 2 61 17).
- Giuliani Karl** (2.2.52), Dr.med., für Orthopädie, Chefarzt der Hofrat Friedrich Hessing'schen Orthopäd.Anstalt. 8902 Göggingen bei Augsburg.
- Voss Heinz-Jürgen** (2.8.52), Dr.med., für Augenheilkunde. 851 Fürth, Kirchenstraße 2.
- Mattick Friedrich** (12.8.52), Dr.med., für Anatomie, Nervenarzt. M 15, Kaiser-Ludwig-Platz 1/II (53 20 01) — beurlaubt —.
- Athanasiou Dimitrios J.** (13.8.52), Dr.med., für Innere Medizin, Assistent an der II.Med.Klinik. 8012 Ottobrunn b.München, Almenrauschstr.2 (60 31 89).
- Lutz Josef** (7.8.53), Dr.med., für Chirurgie, Chefarzt des Kinderkrankenhauses an der Lachnerstraße — liest nicht —. M-Solln, Großhesselohrer Straße 4 (79 48 78).
- Stampfl Benno** (30.4.55), Dr.med., für Allgemeine Pathologie und Pathologische Anatomie, Chefarzt d.Patholog. Instituts d.Städt.Krankenhauses M-Harlaching. M 90, Sanatoriumsplatz 2 (6 30 05 60). Privat-Anschrift: M 23, Mannheimer Straße 1 — beurlaubt —.
- Meinicke Kurt** (10.8.55), Dr.med., für Dermatologie und Venerologie. 8022 Grünwald, Eichleitenstraße 25 (47 14 92).
- Wagner Hans** (3.4.58), Dr.med., für Geburtshilfe und Gynäkologie. 8032 Gräfel-fing bei München, Wendelsteinstraße 12 — beurlaubt —.
- Knecevic Mirko** (15.7.59), Dr.med., für Allgemeine und Pathologische Anatomie, Primärarzt am Patholog.Institut des Allgemeinen Krankenhauses und Dozent der Med.Fakultät Zagreb/Jugoslawien, Mosa, Pijade 34/II.
- Arnholdt Friedrich** (1.1.60), Dr.med., für Urologie, ärztl.Direktor der Urologi-schen Klinik der Stadt 7 Stuttgart-N, Parlerstraße 27 (22 31 48).
- Knedel Maximilian** (21.3.61), Dr.med., für Innere Medizin, Chefarzt d. klin-chem.Inst.d.Städt.Krankenhauses Harlaching, Sanatoriumsplatz 2 (64 122 44). Privat: 8022 Grünwald b.München, Frundsbergerstr.6 (47 32 44).

- Parchwitz Karl-Heinz (7.7.61), Dr.med., für Röntgenologie und Strahlenheilkunde. M 19, Dachauer Straße 177 (6 46 93) – beurlaubt –.
- Hannig Kurt (21.1.65), Dr.rer.nat., für Physiol.Chemie, Abt.-Leiter am Max-Planck-Institut für Eiweiß- u. Lederforschung München. 8033 Krailling vor München, Pentenrieder Straße 45.
- Schmidt-Mende Manfred (29.7.65), Dr.med., für Chirurgie, Oberarzt a.d.Urolog. Klinik. M-Pasing, Morenstraße 12 (88 77 28).
- Pichlmaier Heinz (29.7.65), Dr.med., Dr.med.dent., für Chirurgie, leit.Oberarzt a.d.Chirurg.Klinik. M 13, Elisabethstraße 53 (37 44 09).
- Hickl Ernst-Joachim (29.7.65), Dr.med., für Geburtshilfe und Gynäkologie, wiss. Oberassistent an der I. Frauenklinik der Universität München. M 90, Autharistraße 54 a (43 38 51).
- Sehning Fritz (16.12.65), Dr.med., für Chirurgie, leit. Oberarzt an der Chirurg. Univ.-Klinik. M 15, Mathildenstraße 1.
- Trautshold Ivar (16.12.65), Dr.rer.nat., für Klinische Chemie, Inst.f.Klin.Biochemie und Physiol.Chemie der Med.Hochschule Oststadt Krankenhaus, Forschungszentrum, 3 Hannover, Podbielskistraße 380 – beurlaubt –.
- Kriegel Heinz (13.1.66), Dr.rer.nat., für Strahlenbiologie, Leiter der Abteilung Nuclear-Biologie des Inst. f. Biologie der Gesellschaft für Strahlenforschung mbH München. 8042 Neuherberg, Ingolstädter Landstraße 1. Priv.-Anschrift: M 45, Riemerschmidstraße 6.
- Tönnis Dietrich (3.2.66), Dr.med., für Orthopädie, Direktor d. Orth.Klinik der Städt.Krankenanstalten Dortmund. 46 Dortmund, Beurhausstraße 40.
- Devens Klaus (3.2.66), Dr.med., für Chirurgie des Kindesalters, wiss.Oberassistent an der Chirurg.Abtlg.d.Kinderklinik. M 49, Schaffhauser Straße 28.
- Schaudig Alfred (3.2.66), Dr.med., für Chirurgie, leit.Oberarzt an der Chirurg. Klinik. M 90, Athosstraße 9 a.
- Täger Karl Heinrich (24.2.66), Dr.med., für Orthopädie. M 60, Bäckerstraße 3 (88 33 88).
- Burkhardt Rolf (16.6.66), Dr.med., für Innere Medizin, Univ.-Dozent, I. Med. Klinik. M-Pasing, Floßmannstraße 20.
- Hauck Gerhard (30.6.66), Dr.phil.nat., für Forensische Toxikologie und Kriminalistik, Univ.-Dozent am Institut f.Rechtsmedizin. M 15, Frauenlobstraße 7.
- v.Zerssen Gerd Detlev (30.6.66), Dr.med., für Psychiatrie und Neurologie, Leiter der Psychiatr.Abtlg. am Klin.Institut des Max-Planck-Instituts. M 23, Kraepelinstraße 10. Priv.-Anschrift: M 23, Kraepelinstraße 12/III.
- Petzoldt Detlef (8.7.66), Dr.med., für Dermatologie u. Venerologie, leitender Oberarzt a.d. Dermatologischen Klinik. 8012 Ottobrunn, Eichendorffstr.22c (60 25 52).
- Lesoine Wolfgang (21.7.66), Dr.med., für Hals-Nasen-Ohrenheilkunde, wiss.Oberassistent an der HNO-Klinik. 8025 Unterhaching, v.Stauffenberg-Straße 26.
- Zimmermann Hans (21.7.66), Dr.med., für Röntgenologie u.Strahlenheilkunde. M-Pasing, Paosostraße 67.
- Eberhagen Dietrich (17.11.66), Dr.med., für Klinische Chemie. M 12, Westendstraße 267.

- Loebell Ernst** (15.12.66), Dr.med., für Hals-, Nasen- und Ohrenheilkunde unter besonderer Berücksichtigung der Stimm- und Sprachheilkunde, Oberkonservator und Leiter der Stimm- und Sprach-Abtlg. a.d. HNO-Klinik. M 19, Taxisstraße 25 — beurlaubt —.
- Ludwig Hans** (15.12.66), Dr.med., für Frauenheilkunde und Geburtshilfe, wiss. Oberassistent an der I. Univ.-Frauenklinik. M 82, Taku-Fort-Straße 24 (46 96 37).
- Meinhof Wolf** (7.1.67), Dr.med., für Dermatologie und Venerologie, Oberarzt an der Dermatolog.Klinik. 8012 Ottobrunn, Burgmaierstraße 18.
- Matussek Norbert** (19.1.67), Dr.med., für Experimentelle Psychiatrie, Max-Planck-Institut für Psychiatrie. M 23, Kraepelinstraße 2. Priv.-Anschrift: M 60, Gotzmannstraße 25 (87 63 16).
- Scriba Peter Christian** (19.1.67), Dr.med., für Innere Medizin, Akadem.Rat an der II.Med.Klinik. M-Solln, Hofbrunnstraße 17 (79 58 30).
- Schwalb Hans** (23.2.67), Dr.med., für Innere Medizin, Oberkonservator am Inst. f. Prophylaxe der Kreislaufkrankheiten b.d. Univ. München. M 55, Werdenfelsstraße 18.
- ten Bruggencate Hans Gerrit** (23.2.67), Dr.med., für Physiologie, Abt.Vorsteher am Physiolog.Institut. M-Obermenzing, Friedrich-König-Weg 7 — beurlaubt —.
- Ulbrecht Gerhard** (11.5.67), Dr.med., für Physiologie, Oberstarzt d. Bundeswehr, freier wiss. Mitarbeiter am Physiolog. Institut. M 15, Pettenkoferstraße 12 (59 96 239). Priv.-Anschrift: 8034 Unterpfaffenhofen, Föhrenstraße 13 (84 51 78).
- Penning Wolfgang** (15.6.67), Dr.med., für Gynäkologie und Geburtshilfe, leitender Oberarzt an der II. Univ.-Frauenklinik. 8022 Grünwald bei München, Jakob-Strobl-Straße 3.
- Eisenburg Josef** (15.6.67), Dr.med., für Innere Medizin, wiss. Assistent an der I. Med. Univ.-Klinik. M 15, Reisingerstraße 21/III.
- v.Albert Hans-Henning** (15.6.67), Dr.med., für Neurologie, Chefarzt d. Neurolog. Abt. am Nervenkrankenhaus Günzburg. 887 Günzburg, Reisenburger Straße (08 221/2315). Priv.-Anschrift: 887 Günzburg, Reisenburger Straße 2 (08 221 / 30 82).
- Rassner Gernot** (20.6.67), Dr.med., für Dermatologie u. Venerologie, Oberarzt an der Dermatolog. Klinik. M 15, Frauenlobstraße 9 (24 81). Priv.-Anschrift: Unterhaching, Fasanenstraße 115 (46 38 63).
- Marghescu Sandor** (13.7.67), Dr.med., Univ.-Doz., für Dermatologie und Venerologie, Oberarzt der Dermatolog.Klinik. 8018 Grafing b.München, Herzog-Heinrich-Straße 13 (0 81 08 / 95 52).
- Schierz Günther** (27.7.67), Dr.med., für Medizinische Mikrobiologie, Abt.-Vorsteher am Max-v.-Pettenkofer-Institut für Hygiene und Med. Mikrobiologie. M 27, Richard-Strauß-Straße 121 (48 09 86).
- Grasser Hanns-Heinrich** (27.7.67), Dr.med.dent., Dr.med., für Zahn-, Mund- und Kieferheilkunde, wiss.Assistent an der Klinik f. Zahn-, Mund- und Kieferheilkunde. M 2, Kreuzstraße 6.
- Meier Josef** (27.7.67), Dr.med., für Innere Medizin, wiss. Oberassistent an der Med. Poliklinik. M 50, Ohlauerstraße 8.

- Scholz Roland (27.7.67), Dr.med., für Physiolog.Chemie, Wiss.Rat am Institut f. Physiolog.Chemie. M 19, Orffstraße 39.
- Kuhn Walther (9.8.67), Dr.med., für Frauenheilkunde und Geb.Hilfe, Oberarzt der I. Frauenklinik. Priv.-Anschrift: M 71, Irmgardstraße 42 (79 75 63).
- Lydtin Helmut (22.2.68), Dr.med., für Innere Medizin, wiss.Oberassistent an der Med.Poliklinik. M 13, Nordendstraße 7/I.
- Lampert Fritz (28.2.68), Dr.med., für Kinderheilkunde, Abteilungsvorsteher an der Kinderklinik. Priv.-Anschrift: M 71, Voltzweg 3.
- Müller-Mohnssen Helmuth (25.7.68), Dr.med., für Physiologie, wiss.Mitarbeiter am Institut für Biologie der Gesellschaft für Strahlenforschung in Neuherberg. 8045 Ismaning, Wasserturmstraße 39.
- Feldmann Horst (25.7.68), Dr.rer.nat., für Physiolog.Chemie, Konservator am Institut für Physiolog.Chemie. M 15, Goethestraße 33 (59 43 21 u. 59 10 42). Priv.-Anschrift: M 50, Pasinger Heuweg 86 (8 12 33 51).
- Rudert Heinrich (25.7.68), Dr.med., für Hals-, Nasen- und Ohrenheilkunde, wiss. Assistent an der HNO-Klinik. 5 Köln, Joseph-Stelzmann-Straße 9 – beurlaubt –.
- Schübel Franz (5.12.68), Dr.med.dent., für Zahn-, Mund- und Kieferheilkunde, Oberassistent an der Abt. f. Zahnerhaltung und Parodontologie der Klinik für Zahn-, Mund- und Kieferkrankheiten. M 15, Goethestraße 70 (53 96 01).
- Edel Heinz Horst (5.12.68), Dr.med., für Innere Medizin, wiss.Assistent an der I. Med. Univ.-Klinik München. M 71, Flötnerweg 9.
- Welsch Hermann (5.12.68), Dr.med., für Geburtshilfe und Gynäkologie, wiss. Oberassistent an der II. Frauenklinik der Univ.München. M 90, Candidstraße 22/VI.
- Fritz Hans (12.12.68), Dr.rer.nat., für Klinische Chemie, wiss.Assistent am Institut für Klinische Chemie und Klinische Biochemie. 8023 Pullach b.München, Karl-Schröder-Straße 5.
- Schnermann Jürgen (12.12.68), Dr.med., für Physiologie, Akad.Rat am Physiologischen Institut. M 15, Beethovenstraße 10.
- Seller Horst (12.12.68), Dr.med., für Physiologie, wiss.Assistent am Physiologischen Institut – beurlaubt –. M 25, Krüner Straße 8.
- Runnebaum Benno (23.1.69), Dr.med., für Frauenheilkunde und Geburtshilfe, Oberarzt a.d. I. Univ.-Frauenklinik. M 15, Maistraße 11.
- Kolle Peter (29.1.69), Dr.med., für Urologie, Oberarzt an der Urolog.Klinik München. M 13, Stauffenbergstraße 7/VII.
- Messmer Konrad (29.1.69), Dr.med., für experiment.Chirurgie, wiss.Assistent am Inst.f.chirurgische Forschung a.d. Chirurgischen Univ.-Klinik München. M 15, Nußbaumstraße 20.
- Meister Peter (29.1.69), Dr.med., für Pathologie und Patholog.Anatomie, wiss. Assist.am Patholog.Inst.d.Univ.München. M 90, Kreuzdornweg 9.
- Feuerlein Wilhelm (12.2.69), Dr.med., für Psychiatrie und Neurologie, Abt.-Leiter am Max-Planck-Institut für Psychiatrie. 8032 Gräfelfing, Prof.-Kurt-Huber-Straße 25.

- Kollmannsberger Annemarie** (12.2.69), Dr.med., für Innere Medizin, wiss.Assistentin an d. Neurochirurg. Univ.-Klinik München. 8021 Baierbrunn, Lindenstraße 12.
- Graeff Henner** (12.6.69), Dr.med., für Frauenheilkunde und Geb.Hilfe, wiss. Assistent der I. Frauenklinik. Priv.-Anschrift: M 71, Konrad Witz-Straße 16 (79 87 69).
- Henn Rainer** (26.6.69), Dr.med., für Gerichtliche Med. und Versicherungsmedizin, wiss.Assistent am Institut für Rechtsmedizin. M 15, Frauenlobstraße 7.
- Liebhart Erich Walter** (26.6.69), Dr.med., für Gerichtliche Medizin und Versicherungsmedizin, wiss.Assistent am Institut für Rechtsmedizin. Priv.-Anschrift: M 13, Schleißheimer Straße 260 (30 66 51).
- Bassenge Eberhard** (9.7.69), Dr.med., für Physiologie, wiss.Assistent am Physiologischen Institut. M 15, Pettenkoferstraße 12.
- Lorenz Wilfried** (9.7.69), Dr.med., für Klinische Chemie, wiss.Assistent am Inst. f.Klin.Chemie. M 15, Nußbaumstraße 20.
- Christophers Enno** (29.10.69), Dr.med., für Dermatologie u. Venerologie, städt. Oberarzt a.d. Dermatologischen Klinik. M 15, Frauenlobstraße 9.
- Kuß Erich Emil** (29.10.69), Dr.rer.nat., Dr.med., für Klinische Chemie und -Biochemie, Oberkonservator an d. I. Frauenklinik. M 15, Maistraße 11.
- Meisner Hans** (29.10.69), Dr.med., für Chirurgie, wiss.Assistent a.d. Chirurg. Klinik. M 15, Nußbaumstraße 20.
- Henigst Wolfgang** (27.11.69), Dr.med., für Hygiene u. Med. Mikrobiologie, Oberkonservator am Max-v.-Pettenkofer-Institut für Hygiene. M 15, Pettenkoferstraße 9 a.
- Metz Hans** (27.11.69), Dr.med., für Hygiene u. Med. Mikrobiologie, wiss.Assistent am Max-v.-Pettenkofer-Institut für Hygiene. M 15, Pettenkoferstr. 9a.
- Holzmann Kurt** (9.12.69), Dr.med., für Frauenheilkunde und Geb.Hilfe, Oberarzt der I.Frauenklinik. M 15, Maistraße 11 (53 97 - 288).
- Hochstraßer Karl** (17.12.69), Dr.rer.nat., f.Klin.Chemie u. Klin.Biochemie, wiss. Assistent am Institut für Klin.Chemie.
- Naumann Heinrich Wilhelm** (29.1.70), Dr.med., für Hals-Nasen-Ohrenheilkunde, leitender Oberarzt der HNO-Klinik. Priv.-Anschrift: M 60, Oldenbourgstraße Nr. 17 (88 68 64).
- Heldt Hans Walter** (29.1.70). Dr.phil., für Physiol.Chemie, Konservator am Inst. f.Physiolog.Chemie u. Biochemie. M 15, Goethestraße 33.
- Bedacht Rudolf** (26.2.70), Dr.med., für Chirurgie, wiss.Assistent a.d. Chir.Klinik. M 15, Nußbaumstraße 20.
- Hlavica Peter** (26.2.70), Dr.med., für Pharmakologie u. Toxikologie, wiss.Assistent am Pharmakolog.Inst. M 15, Nußbaumstraße 26.
- Murken Jan-Diether** (26.2.70), Dr.med., für Kinderheilkunde, Oberarzt a.d. Kinderpoliklinik. M 15, Pettenkoferstraße 8a. Priv.-Anschrift: M 5, Klenzestr.77 (26 66 66).
- Weger Nikolaus** (26.2.70), Dr.med., für Pharmakologie u. Toxikologie, freier wiss. Mitarbeiter am Pharmakolog.Institut. M 15, Nußbaumstraße 20.
- Dieterle Peter** (30.4.70), Dr.med., für Innere Medizin, wiss.Assistent a.d. II. Med.Klinik. M 15, Ziemssenstraße 1.

- Frost Hans** (30.4.70), Dr.med., für Innere Medizin, wiss.Assistent a.d. Med. Poliklinik. M 15, Pettenkofersstraße 8a.
- Grabiger Alois** (30.4.70), Dr.med., für Chirurgie, wiss.Assistent a.d. Chir. Klinik. M 15, Nußbaumstraße 20.
- Wiebecke Baldur** (5.5.70), Dr.med., für Allgemeine Pathologie u. Patholog.Anatomie, wiss.Assistent am Path.Inst. M 15, Thalkirchner Straße 36. Priv.-Anschrift: M 55, Gräfelinger Straße 121.
- Elhardt Siegfried** (4.6.70), Dr.med., für Psychosomat.Medizin u. Psychotherapie, wiss.Assistent a.d. Med.Poliklinik. M 15, Pettenkofersstraße 8a.
- Hölländer Horstmar** (4.6.70), Dr.med., für Neuroanatomie, wiss.Assistent am Max-Planck-Inst.f.Psychiatrie. M 23, Kraepelinstraße 2.
- Kampffmeyer Hermann** (4.6.70), Dr.med., für Klinische Pharmakologie u. Toxikologie, wiss.Assistent am Pharmakol.Institut. M 15, Nußbaumstraße 26.
- Thierfelder Stefan** (4.6.70), Dr.med., für Hämatologie, speziell Immunhämatologie, Leiter d. Abt.f.Immunologie am Hämatologischen Institut a.d. I. Med. Klinik. M 15, Ziemssenstraße 1.
- Dahlheim Herbert** (8.7.70), Dr.rer.nat., für Physiologie, Akad.Rat am Physiolog. Institut. M 15, Pettenkofersstraße 12.
- Fuchs Peter** (8.7.70), Dr.med., Dr.med.dent., für Zahn-, Mund- u. Kieferheilkunde, Oberarzt a.d. Prothet.Abt. d.Klinik f. Zahn-, Mund- u. Kieferkrankheiten. M 15, Goethestraße 70.
- Schmid-Schönbein Holger** (8.7.70), Dr.med., für Physiologie, wiss.Assistent am Physiolog.Institut. M 15, Pettenkofersstraße 12.
- Schwaendt Peter** (8.7.70), Dr.med., für Innere Medizin, wiss.Assistent a.d. I. Med. Klinik. M 15, Ziemssenstraße 1.
- Bottermann Peter** (15.7.70), Dr.med., für Innere Medizin, Leitender Oberarzt d. II.Med.Klinik d.Klinikums re.d.Isar d.Technischen Hochschule.
- Butenandt Otfried** (15.7.70), Dr.med., für Pädiatrie, wiss.Assistent a.d. Kinderklinik d.Univ. M 15, Lindwurmstraße 4.
- Rubia Francisco José** (15.7.70), Dr.med., für Physiologie, wiss.Assistent am Physiolog.Institut. M 15, Pettenkofersstraße 12.
- Walcher Konrad** (14.1.71), Dr.med., für Orthopädie, Oberarzt a.d. Orthopädischen Klinik, M 90, Harlachinger Straße 51.

Lehrbeauftragte:

- Bunde Erich**, Dr.phil.nat., Dipl.-Physiker, für Physikalische Grundlagen in Röntgenologie und Strahlenkunde, Oberkonservator an der Klinik und Poliklinik f. Radiologie, M 15, Ziemssenstraße 1 (53 99 11). Priv.-Anschrift: M 49, Allgäuer Straße 102 (75 25 94).
- Dirnagl Karl**, Dipl.-Physiker, für Physikalische Grundlagen der Physikalischen Medizin einschl. Balneologie und Klimatologie, Akadem.Oberrat am Institut für Med.Balneologie und Klimatologie. M 55, Marchioninistraße 17 (703824). Priv.-Anschrift: M 2, Hackenstraße 4 (26 49 23).

- Künzler Friedrich, Dr.med.,** für Krankenmassage, Lehrarzt b.d.Staatl.Schule für Massage- und Badewesen der Orthopäd.Klinik Harlaching. M 27, Amberger Straße 2 (48 20 73).
- Lederer Eugen, Dr.med.habil.,** für Arbeitsmedizin, Ministerialrat i.R. M 55, Grälfinger Straße 3 (74 10 03).
- Schmid Paul Ch., Dr.med.,** für Tuberkulose im Kindesalter, Chefarzt der Kinderheilstätte. 8171 Gaißbach/Obb.
- Thorn Lieselotte, Dr.med.,** für Anatomie, wiss.Assistentin am Institut für Histologie und Exp.Biologie. M 15, Pettenkoferstraße 11 (53 40 84).
- v.Barsewisch Bernhard, Dr.med.,** Oberarzt der Augenklinik. M 15, Mathildensstraße 8 (55 32 21).
- Rohrschneider Ilisabe, Dr.med.,** wiss.Assistentin am Institut f.Histologie und exp. Biologie. M 15, Pettenkoferstraße 11 (53 40 84).
- Ring Alois, Dr.med., Dr.med.dent.,** Oberkonservator a.d.Abt.f.Zahnerhaltung u. Parodontologie der Klinik f. Zahn-, Mund- und Kieferkrankheiten, M 15, Goethestraße 70 (53 96 01).
- Maschinski Gerhard, Dr.med.dent.,** Oberkonservator a.d.Abt.f.Zahnerhaltung u. Parodontologie der Klinik f.Zahn-, Mund- und Kieferkrankheiten, M 15, Goethestraße 70 (53 96 01).
- Wolf Jörn Henning, Dr.med.,** wiss.Assistent am Institut f. Geschichte der Medizin, M 15, Pettenkoferstraße 35 (53 95 19).
- Prechtel Klaus, Dr.med.,** wiss.Assistent am Pathologischen Institut. M 15, ThalKirchner Straße 36 (26 60 23).

Tierärztliche Fakultät

Ordentliche öffentliche Professoren:

- *Nörr Johannes (17.1.27), Dr.med.vet., Dr.med.vet.h.c., für spezielle Pathologie und Therapie, Gerichtliche Tiermedizin. 8904 Memmingen, Spiehlerweg 7 (0 83 31 / 58 84).
- *Westhues Melchior (1.4.31), Dr.med.vet., Dr.med.vet.h.c., Dr.med.vet.h.c., Dr.med.vet.h.c., für Chirurgie und Augenheilkunde. M 23, Schwedenstraße 52 (34 76 14).
- *Zipf Karl (1.4.34), Dr.med., Dr.med.vet.h.c., für Pharmakologie, Toxikologie und Pharmazie. M 22, Königinstraße 16 (21 80 / 663).
- *Stoß Anton (22.11.34), Dr.med.vet., für Anatomie, Histologie und Entwicklungsgeschichte. M 23, Keferstraße 17 (39 62 88).
- *Rolle Michael (1.4.39), Dr.med.vet., für Hygiene, Seuchenlehre, Mikrobiologie. M 8, Steinhauser Straße 25/I (44 56 65).
- Ullrich Konrad (1.10.46), Dr.med.vet., Dr.med.vet.h.c., für spezielle Pathologie und Therapie, Gerichtliche Tiermedizin und Tierschutz, Vorstand der Medizinischen Tierklinik. M 82, Deikestraße 42 (42 17 98).
- Brüggemann Johannes (1.1.49), Dr.med.vet., Dr.rer.nat., Dr.agr.h.c., Dr.med.vet.h.c., für Physiologie, Physiologische Chemie und Ernährungsphysiologie, Vorstand des Instituts für Tierphysiologie. M 22, Veterinärstraße 13 (21 80 / 25 51).
- Baier Walther (1.9.48), Dr.med.vet., Dr.med.vet.h.c., für Geburtshilfe, Gynäkologie und für Behandlung von Außenfällen sowie Zuchtschäden und Aufzucht-krankheiten, Vorstand der Gynäkologischen und Ambulatorischen Tierklinik. M 22, Königinstraße 12 (39 63 85).
- Schebitz Horst (15.8.50), Dr.med.vet., für Chirurgie und Augenheilkunde, Vorstand der Chirurgischen Tierklinik. 8014 Neubiberg, Kyffhäuserstraße 19a (60 29 83).
- *Grau Hugo (24.1.53), Dr.med.vet., Dr.med.vet.h.c., für Anatomie, Histologie und Entwicklungsgeschichte. 812 Weilheim/Obb., Lienhartstraße 7 (08 81 / 26 47).
- Liebmann Hans (1.7.54), Dr.phil., Dr.med.vet.h.c., für Zoologie, Parasitologie und Hydrobiologie, Vorstand des Zoologisch-Parasitologischen Instituts, Vorstand der Bayerischen Biologischen Versuchsanstalt (Demoll-Hofer-Institut), der Teichwirtschaftlichen Abteilung in Wielenbach bei Weilheim und des Abwasserversuchsfeldes München-Großlappen. M 80, Mauerkircherstraße 30/II (48 15 90).
- *Bauer Heinrich (23.2.56), Dr.med.vet., Dr.phil., für Tierzucht. M 22, Veterinärstraße 13 (21 80 / 548).
- Kotter Ludwig (1.4.60), Dr.med.vet., für Nahrungsmittelkunde, Vorstand des Instituts für Nahrungsmittelkunde. M 23, Ansprengerstr.4/III (30 95 75).
- Gylstorff Irmgard (6.6.60), Dr.med.vet., für Geflügelkunde, Vorstand des Instituts für Krankheiten des Haus- und Wildgeflügels, Prodekan. M 13, Hohenstaufenstraße 6 (34 58 10).

- Mayr Anton** (16.4.63), Dr.med.vet., für Mikrobiologie und Seuchenlehre, Vorstand des Instituts für Mikrobiologie und Infektionskrankheiten der Tiere. M-Obermenzing, Wöhlerstraße 72 (83 30 70).
- Kalich Johann** (1.3.64), Dr.med.vet., für Tierhygiene, Vorstand des Instituts für Tierhygiene. M 60, Westerholzstraße 5 (88 59 28).
- Walter Peter** (16.4.64), Dr.med.vet., für Histologie und Embryologie, Direktor der Institute für Tieranatomie und Vorstand des Instituts für Histologie und Embryologie der Tiere, Rektor. 8034 Unterpfaffenhofen-Harthaus, Waldstraße 48 (84 45 27).
- Boessneck Joachim** (15.2.65), Dr.med.vet., für Paläoanatomie, Domestikationsforschung und Geschichte der Tiermedizin, Vorstand des Instituts für Paläoanatomie, Domestikationsforschung und Geschichte der Tiermedizin. M 19, Stuckstraße 4.
- Dahme Erwin** (1.3.65), Dr.med.vet., für Allgemeine Pathologie und Neuropathologie, Vorstand des Instituts für Allgemeine Pathologie und Neuropathologie. 8034 Unterpfaffenhofen, An der Markung 21 (84 26 57).
- Vollmerhaus Bernd** (13.10.67), Dr.med.vet., für Makroskopische Anatomie der Tiere, Vorstand des Instituts für Makroskopische Anatomie der Tiere, Dekan. 8051 Neufahrn bei Freising, von-Halt-Str. 10 (08 1 65/42 14).
- Kräußlich Horst** (1.2.70), Dr.agr., für Tierzucht, Vorstand des Instituts für Tierzucht, Vererbungs- und Konstitutionsforschung. 8035 Gauting, Lärchenstr.22 (86 31 66).
- v.Sandersleben Joachim** (1.4.70), Dr.med.vet., für Allgemeine Pathologie und pathologische Anatomie, Vorstand d.Instituts f.Allgemeine Pathologie u.Pathologische Anatomie. M 13, Adalbertstraße 94 (37 13 29).
- Tiews Jürgen** (18.9.70), Dr.agr., Dr.med.vet., für Physiologie, Physiologische Chemie und Ernährungsphysiologie, Vorstand des Instituts für Ernährungsphysiologie. 8011 Baldham b.München, Alpenrosenstraße 22 (08 109/16 16).
- Leidl Werner** (22.9.70), Dr.med.vet., für Andrologie und Künstliche Besamung, Leiter der Abteilung für Andrologie und Künstliche Besamung an der Gynäkologischen und Ambulatorischen Tierklinik. M 22, Königinstraße 12 (21 80 / 616).

Gast der Fakultät :

Hörhammer Ludwig, Prof. h.c., Dr.phil., Dr.med.h.c., für Botanik und Pharmakognosie, o.Professor für Pharmakognosie in der Naturw.Fak., Vorstand des Instituts für Pharmazeutische Arzneimittellehre. M 60, Fasanenstraße 19 (57 00 30).

Planmäßige außerordentliche Professoren :

- ***Abelein Richard** (1.11.35), Dr.med.vet., für Geburtshilfe, für die Behandlung von Außenfällen sowie für Zuchtschäden und Aufzuchtkrankheiten. M 13, Giselherstraße 16/VII (30 62 89).
- Bakels Frederik** (13.1.66), Dr.agr., Dr.med.vet., für Haustiergenetik, Vorstand des Instituts für Haustiergenetik. 8042 Oberschleißheim, St.-Hubertus-Straße 2.

Honorarprofessoren:

Schellner Hans (10.12.56), Dr.med.vet.habil., für Tierseuchenlehre, Direktor a.D. der Bayer.Landesanstalt für Tierseuchenbekämpfung. 8042 Schleißheim bei München, Eichenstraße 20 (32 35 86).

Ringseisen Joseph (2.11.65), Dr.med.vet., Ministerialrat im Bayer.Staatsministerium des Innern i.R., für Angewandte staatliche Tierseuchenbekämpfung. M 55, Waldgartenstraße 33 (74 64 22).

Außerplanmäßige Professoren:

Kraft Helmut (18.5.65), Dr.med.vet., für Innere Medizin, Wiss.Rat. M 19, Postillonstraße 2 (15 63 02).

Reichenbach-Klinke Heinz-Hermann (26.7.62), Dr.rer.nat., für Fischereibiologie und Fischkrankheiten, Abteilungsvorsteher. M 60, Rathochstraße 72 (88 27 93).

Schmid Albrecht (15.10.68), Dr.med.vet., für Pharmakologie und Toxikologie, Wiss.Rat. M 83, Spalatinstraße 41 a (60 54 87).

Gedek Brigitte (20.5.70), Dr.rer.nat., für Mikrobiologie, Wiss.Rät. und Vorsteherin der Abteilung für Bakteriologie und Mykologie am Institut für Mikrobiologie und Infektionskrankheiten der Tiere. Ismaning, Steinstraße 10 (36 91 82).

Fritsch Rudolf (24.4.70), Dr.med.vet., für Tierchirurgie und Anästhesiologie, Wiss.Rat. 8014 Neubiberg, Pappelstraße 42 (60 21 40).

Rüsse Meinhard (3.9.70), Dr.med.vet., für Geburtshilfe und Gynäkologie der Tiere sowie Zuchtschäden und Aufzuchtkrankheiten, Wiss. Rat. M 27, Holbeinstraße 1 (48 92 45).

Walser Kurt (3.9.70), Dr.med.vet., für Geburtshilfe und Gynäkologie der Tiere sowie Zuchtschäden und Aufzuchtkrankheiten, Abteilungsvorsteher. M 25, Hirsch-Gereuth-Straße 13 (78 17 77).

Privatdozenten:

Gall Christian (27.2.64), Dr.med.vet., für Tierzucht. M 23, Wartburgplatz 6 (34 44 93).

Hammer Dietrich (30.7.64), Dr.med.vet., für Immunbiologie. 78 Freiburg/Br., Mozartstraße 70.

Dorn Peter (13.1.66), Dr.med.vet., für Geflügelkrankheiten. M-Obermenzing, Schrämelstraße 1 (88 16 91).

Rössner Walter (16.6.66), Dr.med.vet., für Pharmakologie, Toxikologie und Pharmazie. M 71, Schuchstraße 15/II (78 34 08).

Petter Alfred (16.6.66), Dr.med.vet., für Pharmakologie, Toxikologie und Pharmazie. M-Solln, Emil Dittlerstraße 25.

Mahnel Helmut (21.7.66), Dr.med.vet., für Mikrobiologie und Tierseuchenlehre, Vorsteher der Abteilung medizinische Virologie am Institut für Mikrobiologie und Infektionskrankheiten der Tiere. M 19, Merianstr. 11/III (15 15 46).

Forstner Max Joachim (21.7.66), Dr.med.vet., für Biologie und Parasitologie, Akademischer Oberrat. M 45, Eduard-Spranger-Straße 11 (3 13 70 36).

- Giesecke Dieter** (15.12.66), Dr.rer.nat., für Physiologische Chemie und Ernährungsphysiologie, Wiss.Rat. M 81, Friedrich-Eckart-Straße 35 (93 31 07).
- Tempel Karlheinz** (23.2.67), Dr.med.vet., für Pharmakologie, Toxikologie und Strahlenbiologie. M 19, Südliche Auffahrts-Allee 55 (57 38 65).
- Schmid Dieter Otto** (23.2.67), Dr.med.vet., für Mikrobiologie und Tierseuchenlehre. M 22, Reitmorstraße 25 (22 58 60).
- Munz Eberhard** (27.7.67), Dr.med.vet., für Vergleichende Tropenmedizin, Akademischer Oberrat. M 81, Tituelstraße 7 (93 23 92).
- Erbersdobler Helmut** (25.1.68), Dr.med.vet., für Physiologie, Physiologische Chemie und Ernährungsphysiologie der Tiere. M 80, Morgenrothstraße 15 (91 44 00).
- Dennig Hans Konrad** (22.2.68), Dr.med.vet., für Vergleichende Tropenmedizin. M 23, Rheinstraße 1.
- Ruf Manfred** (27.6.68), Dr.med.vet., für Radiologie und Biologie, Oberregierungschemierat. 8135 Söcking bei Starnberg, Bismarckstr.11 (0 81 51/46 16).
- Kreuzer Wilhelm** (8.5.69), Dr.med.vet., für Tierärztliche Lebensmittelkunde und Radiologie. M 15, Landwehrstraße 7/5 (59 66 18).
- Gedek Wolfram** (8.5.69), Dr.med.vet., für Tierärztliche Lebensmittelkunde. Ismaning, Steinstraße 10 (36 91 82).
- Krampitz Heinz Eberhard** (29.1.70), Dr.med., für Vergleichende Tropenmedizin. M 9, Schweigerstraße 4 (65 95 15).
- Bögel Konrad** (26.2.70), Dr.med.vet., für Mikrobiologie und Tierseuchenlehre, World Health Organisation, 1211 Genf 27, Schweiz.
- Kundrat Walter** (4.6.70), Dr.agr., für Nahrungsmittelmikrobiologie und -technologie. 805 Freising, Fabrikstraße 5.
- Strunz Klaus** (25.6.70), Dr.agr., Dr.med.vet., für Physiologie und Ernährungsphysiologie. 8031 Gröbenzell, Alpenstraße 5.
- Buschmann Hans Georg** (23.7.70), Dr.med.vet., für Mikrobiologie und Tierseuchenlehre. M 23, Destouchesstraße 44.
- Bachmann Peter Albert** (23.7.70), Dr.med.vet., für Mikrobiologie und Tierseuchenlehre. M 60, Strindbergstraße 23.
- Schulze Hanno** (23.7.70), Dr.med.vet., Dr.jur., für Tierärztliche Lebensmittelkunde, Lebensmittelrecht und Ernährungswirtschaft. M 50, Eggmühlerstr.5/II.

L e h r b e a u f t r a g e :

- Beck Georg**, Dr.med.vet., Direktor der Bayerischen Landesanstalt für Tierseuchenbekämpfung, für Zoonosen. 8042 Oberschleißheim, Veterinärstraße 78 (32 16 78).
- Bohl Martin**, Dr.med.vet., für Grundlagen der Teichwirtschaft, Oberkonservator an der Bayer. Biologischen Versuchsanstalt München. Wielenbach Haus Nr. 77 (Weilheim/Obb. 24 66).
- Dennler Edgar**, Dr.med.vet., Stadtveterinär i.R., für Schlachthofbetriebslehre. M 49, Forstenrieder Allee 266 (75 79 46).

- Frieß Armin**, Dr.med.vet., für Embryologie, wiss. Assistent am Institut für Histologie und Embryologie.
- Geiger W.Gustav**, Dr.med.vet., für ausgewählte Fragen der Nahrungsmittelkunde, Oberkonservator am Institut für Nahrungsmittelkunde. M 25, Lenaustr. 8.
- Hansert Erwin**, Abteilungsleiter am Max-Planck-Institut für Psychiatrie, für Biometrie. M 22, Kraepelinstraße 2 und 10.
- Hasslinger Martin-Albrecht**, Dr.med.vet., für Parasitologie mit besonderer Berücksichtigung der Parasitosen der Versuchstiere, wiss. Assistent am Zoologisch-Parasitologischen Institut. M 80, Mühlbaurstraße 40/II (44 38 71).
- Hebel Rudolf**, Dr.med.vet., für Zytologie, wiss.Assistent am Institut für Histologie und Embryologie der Tiere. M 23, Rheinstraße 1.
- Krauss Walter**, Dr.phil., apl.Prof. an der Naturw.Fakultät, für physik.-chem. Grundlagen der Physiologie einschl.der naturw.Grundlagen der Methodik im physiologischen und klinischen Laboratorium (s. Naturw.Fak.).
- Meyer Jochen**, Dr.med.vet., für Fütterungskurs, wiss.Assistent am Lehr- und Versuchsgut Oberschleißheim. M 13, Giselherstraße 13.
- Rehm Horst**, Dr.med.vet., für Biologie und Pathologie der Honigbiene, wiss.Assistent am Zoologisch-Parasitologischen Institut. M 13, Georgenstraße 35.
- Sambras Hans Hinrich**, Dr.med.vet., für Verhalten der Haustiere. M 82, Waldtruderingerstraße 17a.
- Schopp Wolfram**, Dr.med., Akademischer Oberrat, für Vergleichende Tropenmedizin, Institut f. Vergleichende Tropenmedizin. M 19, Leopoldstraße 5.
- Strobl Fritz**, Dr.med.vet., Städt.Veterinärdirektor, für praktische Unterweisungen in der Fleischuntersuchung. M 15, Kapuzinerstraße 26/III (76 22 66).
- Zapf Rupprecht**, Dr.agr., ao.Professor an der Technischen Hochschule München in Weihenstephan, für Landwirtschaftliche Betriebslehre. 805 Freising-Weihenstephan (0 81 61) 7 14 06.
- Zedler Wilhelm**, Dr.med.vet., für Augenkrankheiten und Chirurgische Propädeutik, Akademischer Rat an der Chirurgischen Tierklinik. M 22, Veterinärstraße 13.

Philosophische Fakultät I

(Philosophie und Geschichte)

Ordentliche öffentliche Professoren:

- *Sedlmayr Hans (30.9.36), Dr.phil., für mittlere und neuere Kunstgeschichte — liest nicht —. Salzburg, Sinnhubstr. 46 (8 59 62).
- *Dempf Alois (1.9.37), Dr.phil., für Philosophie. M 80, Felix-Dahn-Straße 2a (48 24 08).
- *Lersch Philipp (1.10.37), Dr.phil., für Psychologie und Philosophie — liest nicht —. M 23, Dreschstraße 5 (34 04 13).
- *Kuhn Helmut (1.11.37), Dr.phil., für Philosophie. M 80, Maria-Theresia-Straße 7 (44 90 56).
- *Schulze-Sölde Walther (1939), Dr.phil., Dr.jur., für Metaphysik — liest nicht —. M 8, Berlingerweg 18 (40 48 29).
- *Spindler Max (16.5.46), Dr.phil., für mittlere und neuere Geschichte sowie bayerische Geschichte — liest nicht —. M 80, Menzelstraße 1.
Müller Max (1.10.46), Dr.phil., für Philosophie, Vorstand des Philosophischen Seminars I. M 2, Theresienstraße 21/V (28 14 20).
- Spörl Johannes (1.5.47), Dr.phil., Dr.jur.h.c., für Geschichte, Vorstand des Historischen Seminars, Vorstand des Universitätsarchivs, Prodekan. M 23, Kaiserstraße 59/III (34 64 77).
- Wagner Fritz (17.9.47), Dr.phil., für mittlere und neuere Geschichte, Vorstand des Historischen Seminars. 8 München-Solln, Aidenbachstr. 232 (79 86 18).
- *Grassi Ernesto (16.11.48), Dr.phil., für Philosophie des Humanismus, Kommiss. Vorstand des Seminars für Philosophie und Geistesgeschichte des Humanismus. M 19, Aiblinger Straße 4 (5 13 45 50).
- *Schneider Friedrich (5.11.49), Dr.phil., für Pädagogik — liest nicht —. M 13, Josephsplatz 5 (37 23 55).
Werner Joachim (5.11.49), Dr.phil., für Vor- und Frühgeschichte, Vorstand des Instituts für Vor- und Frühgeschichte. M 22, Königinstraße 69/IV (33 34 12).
- *Vetter August (1.4.51), Dr.phil., für Psychologie — liest nicht —. 8193 Ammerland/Starnberger See, Kloiberweg 20 (Ammerland 203).
- *Keilhacker Martin (9.3.52), Dr.phil., für Pädagogik und Psychologie — liest nicht —. M 55, Wilhelm-Weitling-Straße 25.
Bengtson Hermann (1.10.52), Dr.phil., für Alte Geschichte, Vorstand des Seminars für Alte Geschichte. M 50, Im Eichgehölz 4 (8 11 42 45).
- Bosl Karl (19.9.53), Dr.phil., für bayerische Landesgeschichte, Vorstand des Historischen Seminars, Senatsbeauftragter für Internationale Hochschulfragen bei der Westdeutschen Rektorenkonferenz, Vorstand des Instituts für Bayerische Geschichte. M 19, Donnersbergerstraße 9/III.
- Braunfels Wolfgang (12.11.53), Dr.phil., für mittlere und neuere Kunstgeschichte, Vorstand des Kunsthistorischen Seminars. 8031 Stockdorf-Krailling, Mitterweg 26 (89 92 01).
- Homann-Wedeking Ernst (1.9.54), Dr.phil., für klassische Archäologie, Vorstand des Archäologischen Seminars. M 2, Meiserstraße 10.

- Georgiades Thrasybulos (30.6.55), Dr.phil., für Musikwissenschaft, Vorstand des Musikwissenschaftlichen Seminars. M 2, Theaterstraße 35/VI (29 54 41).
- *Stolberg-Wernigerode Otto Graf zu (14.12.55), Dr.phil., für europäische Geschichte mit besonderer Berücksichtigung Westeuropas — liest nicht —. M 13, Elisabethstraße 30/V (37 03 75).
- Schwarz Albert (1.3.56), Dr.phil., für Geschichte. 805 Freising, Seilerbrückstraße 22 a (0 81 61 / 26 10).
- Schwarz Richard (27.3.57), Dr.phil., für Pädagogik und Interdisziplinäre Grenzfragen der Wissenschaften, Vorstand des Instituts für Pädagogik I. M 25, Krüner Straße 51/II (74 23 15).
- Stegmüller Wolfgang (15.12.58), Dr.rer.pol., Dr.phil., für Philosophie, Logik und Grundlagenforschung, Vorstand des Philosophischen Seminars II. 8032 Lochham, Am Vogelherd 19.
- Stadtmüller Georg (10.3.59), Dr.phil., für Geschichte Osteuropas und Südosteuropas, Vorstand des Seminars für Geschichte Osteuropas und Südosteuropas. M 23, Ohmstraße 20 (33 12 77).
- Acht Peter (14.3.59), Dr.phil., für geschichtliche Hilfswissenschaften, Vorstand des Seminars für Geschichtliche Hilfswissenschaften. M 13, Adelheidstraße 22 (37 14 11).
- Mayer Arthur (3.7.59), Dr.phil., für Angewandte Psychologie, Vorstand d. Psychologischen Instituts u. der Abteilung für Angewandte Psychologie. M 82, Möwestraße 38 (46 99 58).
- Krings Hermann (1.2.61), Dr.phil., für Philosophie, geschäftsführender Vorstand des Philosophischen Seminars I. M 19, Zuccalistraße 19 a (57 05 36).
- Roegele Otto B. (1.4.63), Dr.phil., Dr.med., für Zeitungswissenschaft, Vorstand des Instituts für Zeitungswissenschaft. M 19, Nymphenburger Straße 169.
- Lauffer Siegfried (5.12.63), Dr.phil., für Alte Geschichte, Vorstand des Seminars für Alte Geschichte. M 22, Emil-Riedel-Straße 4/II (29 41 09).
- Görres Albert (30.4.66), Dr.med.et phil., für Psychologie, insbesondere Klinische Psychologie, Vorstand des Psychologischen Instituts — Klinische Abteilung — der Universität München. 8043 Unterföhring, Münchener Straße 45 a (97 18 09).
- Hrouda Barthel (1967), Dr.phil., für Vorderasiatische Vor- und Frühgeschichte. 8034 Unterpfaffenhofen, Blumenstraße 43.
- Kindermann Gottfried-Karl (23.3.67), Dr.phil., für Internationale Politik, Vorstand des Seminars für Internationale Politik. M 19, Taxisstraße 45 (15 23 84).
- Lobkowicz Nikolaus (6.7.67), Dr.phil., für Politische Theorie und Philosophie, Dekan. M 81, Westpreußenstraße 7 (93 21 78).
- Lieb Norbert (19.7.68), Dr.phil., für Kunstgeschichte unter besonderer Berücksichtigung der Kunstgeschichte Bayerns. M 23, Isoldenstraße 28/I (34 34 88).
- Schiefele Hans (26.9.68), Dr.phil., für Pädagogik, Vorstand des Instituts für Pädagogik II. M 56, Ramoltstraße 47 (40 02 17).
- Müller Kurt (14.11.68), Dr.rer.nat., für Psychologie und Philosophie, Vorstand der Abteilung für Allgemeine Psychologie, geschäftsführender Vorstand des Psychologischen Instituts. M 13, Josephsplatz 5 (37 83 93).

Boehm Laetitia (18.9.69), Dr.phil., für mittlere und neuere Geschichte mit besonderer Berücksichtigung der Bildungs- und Universitätsgeschichte, Vorstand des Historischen Seminars, Vorstand des Universitätsarchivs. M 23, Rheinstraße 39.

H o n o r a r p r o f e s s o r e n :

Anwander Anton (19.8.48), Dr.theol., für vergleichende Religionsgeschichte und Religionswissenschaft — liest nicht —. 8202 Bad Aibling, Pensionsheim.

Huth Albert (27.8.48), Dr.phil., für angewandte Psychologie — liest nicht —. M 55, Gondrellplatz 1/6 (7 40 26 58).

Baethgen Friedrich (23.11.48), Dr.phil., Dr.phil.h.c., Präsident der Monumenta Germaniae Historica i.R., für mittelalterliche Geschichte — liest nicht —. M 19, Aiblinger Straße 3.

Heydenreich Ludwig Heinrich (27.1.50), Dr.phil., Direktor des Zentralinstituts für Kunstgeschichte in München i.R., für mittlere und neuere Kunstgeschichte. M 2, Barer Straße 11/III 2. G.H.

Metzger Arnold (28.6.52), Dr.phil., für Philosophie. M 27, Lamontstraße 24 (48 31 94).

Müller Theodor (12.8.55), Dr.phil., Generaldirektor des Bayerischen Nationalmuseums i.R., für mittlere und neuere Kunstgeschichte. M 9, Hermine-Bland-Straße 5 (64 65 80).

Puchner Karl (25.4.57), Dr.phil., Direktor d. Staatl. Archive, für Ortsnamenforschung und Siedlungsgeschichte Bayerns. M 2, Arcisstraße 12 (5 59 13 61).

Hofmarksrichter Karl (30.5.60), Dr.phil., Direktor i.R. des Staatsinstituts für Forschung und Ausbildung von Lehrern an Sonderschulen, München, für Psychologie der Sprache und der Sprachstörungen. M-Solln, Franz-Hals-Straße 8 (79 79 66).

Kunkel Otto (17.2.61), Dr.phil., Direktor i.R. der Prähistorischen Staatssammlung für Vor- und Frühgeschichte — liest nicht —. M 22, Rosenbusch-Straße 5 (29 74 40).

Lehmann-Brockhaus Otto (13.7.61), Dr.phil., Direktor an der Bibliotheca Hertziana (Max Planck-Institut), für Quellenkunde der Kunstgeschichte. 28. Via Gregoriana, Rom.

Lullies Reinhard (19.11.62), Dr.phil., Oberkustos bei den Staatlichen Kunstsammlungen in Kassel, für klassische Archäologie — liest nicht —. 35 Kassel, Brüder-Grimm-Platz 5.

Krausnick Helmut (14.8.68), Dr.phil., Direktor des Instituts für Zeitgeschichte, München. M 23, Bismarckstraße 5 (48 88 45/6).

Mütherich Florentine (18.3.69), Dr.phil., für Kunstgeschichte, Zentralinstitut für Kunstgeschichte. M 2, Meiserstraße 10.

von Weizsäcker Carl-Friedrich Frhr. (23.7.70), Dr.phil., für Philosophie.

Zimmermann Fritz (19.8.70), Dr.phil., Oberarchivdirektor i.R., für Archivwissenschaft. M 23, Montsalvatstraße 11/0.

Sauerländer Willibald (27.10.70), Dr.phil., Direktor des Zentralinstituts für Kunstgeschichte, für mittlere und neuere Kunstgeschichte. M 23, Viktoriastr.11.

Außerplanmäßige Professoren:

- **Schilling Kurt** (28.3.38), Dr.phil., für Philosophie – liest nicht –. M 45, Zehetmeierstraße 2/0 (36 61 38).
- Englert Ludwig** (1.3.44), Dr.med., Dr.phil., o.Prof.für Pädagogik der Pädagog. Hochschule Augsburg der Universität München, für Pädagogik. M 22, Widemayerstraße 39/VII.
- **Gross Werner** (20.1.50), Dr.phil., für mittlere und neuere Kunstgeschichte – liest nicht –. 8032 Gräfelting b.München, Scharnitzer Straße 48 (85 24 79).
- **Varga Ritter v. Kibéd und Makfalva Alexander** (13.7.51), Dr.phil., früher aplm. Prof. der Philosophie an der Universität Budapest, jetzt o. Prof. für Philosophie an der Pädagogischen Hochschule M-Pasing der Universität München, für Philosophie. M 13, Tengstraße 28 (37 16 33).
- Leist Fritz** (17.3.52), Dr.phil., Wiss. Rat, für Philosophie und Religionsphilosophie. M 59, Dualastraße 2 (46 82 22).
- **Konrad Andreas** (4.12.53), Dr.phil., für Philosophie. M 22, Königinstraße 37 (28 54 02).
- Rall Hans** (5.10.54), Dr.phil., Oberregierungsarchivrat, Vorstand des Geh.Hausarchivs, für mittlere und neuere Geschichte sowie bayerische Geschichte. M 27, Gebelestraße 23/II r.
- **Strauss Ernst** (15.12.54), Dr.phil., für Kunstgeschichte – liest nicht –. 813 Starnberg, Maximilianstraße 14/III (F. Starnberg 34 20).
- Lauth Reinhard** (1.4.55), Dr.phil., Dr.med., für allgemeine Philosophie. M 19, Ferdinand-Maria-Straße 10.
- Stippel Fritz** (8.8.55), Dr.phil., o.Prof. an der Pädagogischen Hochschule M-Pasing der Universität München, für Pädagogik. M 60, Stückdenstraße 1 (8 11 22 58).
- Otto Walter** (22.8.56), Dr.phil., für Kunstgeschichte. M 23, Schwedenstraße 55 (36 24 51).
- **Fischer Hugo** (4.10.57), Dr.phil., früher pl. a.o. Professor der Universität Leipzig, für Philosophie – liest nicht –. 8115 Ohlstadt b. Murnau, Nr. 84 (Alter Streidelhof).
- Bachmann Erich** (25.2.59), Dr.phil., Museumsdirektor (Bayer.Verw.d.Staatl. Schlösser, Gärten und Seen), für Kunstgeschichte – liest nicht –. M-Obermenzing, Pagodenburgstraße 12.
- Bielefeld Erwin** (1.5.60), Dr.phil., früher o. Prof. der Universität Greifswald, für klassische Archäologie. 8031 Weichselbaum, Post Weßling, Haus 16 (500).
- Behling Lottlisa** (1.5.60), Dr.phil., früher pl. a.o. Professor der Universität Jena mit Wahrnehmung des Lehrstuhls für Kunstgeschichte, für mittlere und neuere Kunstgeschichte. M 22, Steinsdorfstraße 21/III (Fakultätsvertreterin der Nichtordinarien).
- Neuhäusler Anton** (7.8.61), Dr.phil., o. Professor für Philosophie an der Pädagogischen Hochschule M-Pasing der Universität München, für Philosophie. M 23, Ungererstraße 18/III (39 85 54).
- Lückert Heinz-Rolf** (23.4.64), Dr.phil., o. Professor und Vorstand des Instituts für Jugendforschung und Unterrichtspsychologie an der Pädagog.Hochschule M-Pasing der Universität München, für Psychologie. M-Pasing, Cervantesstraße 6 (83 00 27).

- Zellinger Eduard (3.11.64), Dr.phil., für Philosophie und Psychologie. M 55, Zirler Straße 6.
- Ohly Dieter (29.8.68), Dr.phil., Direktor der Staatl. Antikensammlungen München, für klassische Archäologie — liest nicht —. M 2, Karolinenplatz 4.
- Ulbert Günter (16.5.69), Dr.phil., für Vor- und Frühgeschichte, mit besonderer Berücksichtigung der provinzialrömischen Archäologie. 8135 Söcking, Fichtenweg 17 (73 46).
- Otto Stephan (8.7.70), Dr.theol., Professor, für spätantike und mittelalterliche Geistesgeschichte. M 23, Heimstättenstraße 1 (32 74 27).

Privatdozenten:

- Wasem Erich (27.4.59), Dr.phil., o.Professor für Pädagogik an der Pädagogischen Hochschule M-Pasing der Universität München, für Pädagogik. M-Lochhausen, Gündinger Straße 6 (87 64 40).
- Käsbauer Max (7.9.62), Dr.phil., für Philosophie, Logik und Grundlagenforschung. M 13, Heßstraße 51/V (52 22 29).
- Schnith Karl (13.1.66), Dr.phil., für mittlere und neuere Geschichte. M 23, Rümannstraße 57/II (34 53 76).
- Engels Odilo (24.2.66), Dr.phil., für mittlere und neuere Geschichte. 808 Fürstfeldbruck, Waldstraße 34 (37 64).
- Grimm Gerhard (23.2.67), Dr.phil., für Geschichte Ost- und Südosteuropas. M 90, Schönstraße 72 d (66 96 00).
- Halder Alois (27.7.67), Dr.phil., für Philosophie. M 90, Schönstraße 39 (66 41 73).
- Waldenfels Bernhard (14.12.67), Dr.phil., für Philosophie. M 23, Werneckstraße 21 (33 45 27).
- Kölmel Wilhelm (22.2.68), Dr.phil., für mittelalterliche und neuere Geschichte. 68 Mannheim, Speyererstraße 111.
- Hammermayer Ludwig (25.7.68), Dr.phil., für mittlere und neuere Geschichte. 807 Ingolstadt, Münzbergstraße 16/0.
- Seibert Jakob (6.3.69), Dr.phil., für Alte Geschichte. M 13, Riesenfeldstraße 14.
- Essler Wilhelm Karl (6.3.69), Dr.phil., für Logik und Wissenschaftstheorie. M 2, Ferdinand-Miller-Platz 3.
- Calmeier Peter (6.3.69), Dr.phil., für Vorderasiatische Archäologie. M 13, Nordendstraße 7 (28 93 72).
- Piel Friedrich (26.2.70), Dr.phil., für mittlere und neuere Kunstgeschichte. 8024 Deisenhofen, Jägerstraße 25 (6 13 16 26).
- Röd Wolfgang (26.2.70), Dr.phil., für Philosophie. M 13, Hamburgerstraße 28 (3 51 29 82).
- Lukasczyk Kurt (26.2.70), Dr.phil., für Psychologie unter besonderer Berücksichtigung der Sozialpsychologie und der Geschichte der Psychologie. M 60, Feichthofstraße 165 (83 03 05).
- Wirth Karl August (26.2.70), Dr.phil., für mittlere und neuere Kunstgeschichte. 8032 Lochham, Friedenstraße 43 (85 27 74).

- Seidl Horst (26.2.70), Dr.phil., für Philosophie. M 23, Düsseldorf Str.3/II.
- Schleissheimer Bernhard (26.2.70), Dr.phil., für Philosophie. 8831 Rebdorf bei Eichstätt, Am Pflanzgarten 138 (08 421 / 47 60).
- Adler Erwin (30.4.70), Dr.phil., für politische Theorie unter besonderer Berücksichtigung des Marxismus-Leninismus. M 23, Willi - Graf - Straße 7 (32 65 32).
- Bischof Norbert (30.4.70), Dr.phil., für Experimentelle Psychologie. 8131 Seewiesen, Max-Planck-Institut.
- Kunze Stefan (4.6.70), Dr.phil., für Musikwissenschaft. M 23, Speyererstraße 4/V (34 40 40).
- Piroschkow Vera (23.7.70), Dr.phil., für Politische Theorie mit besonderer Berücksichtigung Rußlands. M 80, Einsteinstraße 104/III (44 43 06).
- von Savigny Eike (23.7.70), Dr.phil., für Philosophie. M 50, Rudhartstraße 50 (8 12 39 33).
- Schmidt Hans (23.7.70), Dr.phil., für Mittlere und neuere Geschichte. M 2, Herzog Wilhelmstraße 25/III (24 25 06).
- Huse Norbert (23.7.70), Dr.phil., für Mittlere und neuere Kunstgeschichte. 8031 Oberalting-Seefeld, Aubachstraße 24.

Lehrbeauftragte Professoren anderer Universitäten:

- Lotz Johannes B., Dr.phil., Dr.theol., o. Professor an der Universität Gregoriana, Rom, und an der Philos.Hochschule Pullach bei München, für Ontologie und Metaphysik..8023 Pullach, Berchmans-Kolleg.
- Schischkoff G., Dr.phil., Professor an der Universität Salzburg, für praktische Philosophie. 809 Wasserburg am Inn, Mozartstraße 15 (08071/2856).
- de Vries Josef, Dr.phil., Professor für Philosophie an der Philos. Hochschule Pullach bei München, für Ontologie und Metaphysik. 8023 Pullach, Berchmans-Kolleg.

Lehrbeauftragte:

- Anacker Ulrich, Dr.phil., für dialektische Philosophie. M 13, Knorrstraße 70 (35 39 17).
- Angermann Christoph, Dipl.-Psych., für Graphologie. 8031 Stockdorf, Karl-Stieler-Straße 4 (89 84 70).
- Bartusch Sigrid - Freifrau Teuffel v. Birkensee, Dr.phil., für Geschichtliche Fragen der Pädagogischen Anthropologie. M 13, Ansbacher Straße 4 (37 23 72).
- Baumgartner Hans Michael, Dr.phil., für Einführung in die Philosophie. M 21, Rapotostraße 3 (56 78 08).
- Beister Hartmut, Dr.phil., für Einführung in die Alte Geschichte. M 23, Karl-Theodor-Straße 31 a (39 70 49).
- Bergold Jarg, Dipl.-Psych., für Methodik der Verhaltenstherapie. M 81, Elektrastraße 13.
- Bernstorff Dagmar Gräfin, Dr.phil., für Regierungsformen der Entwicklungsländer. M 90, Grünwalderstraße 268 (6 42 27 22).
- Betz Dieter, Dr.phil., für Experimentelle Psychologie. 8031 Gilching, Thalhof 2 (08 1 85 / 300).

- Bock Irmgard**, Dr.phil., Akademischer Rat, für Grundfragen der Pädagogik. M 81, Elektrastraße 17/1608 (91 17 85).
- Bockholdt Rudolf**, Dr.phil., für Musik des 19. Jahrhunderts. M 81, Stolzingstraße 10/II/14 (48 99 34).
- Brandhofer Franz Josef**, für Lektüre antiker Historiker. Grainau, Waxensteinstraße 24.
- Brockard Hans**, Dr.phil., für Einführung in die Philosophie unter besonderer Berücksichtigung religionsphilosophischer Probleme. M 13, Franz-Joseph-Str.43 (33 17 69).
- Broszat Martin**, Dr.phil., wissenschaftlicher Referent im Institut für Zeitgeschichte, für Geschichte. M 90, Am Bergsteig 8 (69 28 68).
- Brunner Alfred**, Dr.phil., für Persönlichkeitspsychologie. M 50, Sachsenspiegelstraße 30 (14 26 82).
- Buchner Hartmut**, Dr.phil., für Idealismus und Phänomenologie. 8211 Rottau, Oberdorfstraße 4 (0 86 41 / 21 52).
- Büttner Friedemann**, Dr.phil., M.A., für Probleme der Politischen Theorie im Hinblick auf die Entwicklungsländer. M 13, Franz-Joseph-Str.10 (33 42 38).
- Bushart Bruno**, Dr.phil., Museumsdirektor, für Deutsche Malerei des Barock. 89 Augsburg, Städt.Kunstsammlungen, Hoher Weg 8.
- Cornelius Friedrich**, Dr.phil., für antike Religionsgeschichte. 8919 Greifenberg am Ammersee (Schondorf 524).
- Dechêne Hans-Ch.**, Dr.phil., für Kriminalpsychologie. M 15, Lindwurmstraße 199 (76 28 62).
- Deku Henry**, Dr.phil., für spekulative Philosophie. M 80, Geibelstraße 5/I (44 07 72).
- Dülk Franz**, Dr.phil., für Fernsehjournalismus. 7012 Schmiden, Hochhaus Herkules.
- Dümpelmann Leo**, Dr.phil., für Übungen zur Einführung in die Philosophie. M 23, Biedersteinerstraße 24 (28 29 77 oder 34 80 31).
- Dunst Günther**, Dr.phil., für Lektüre und Interpretation griechischer Inschriften. M 13, Griegstraße 49.
- Eichhorn Hansheiner**, Dipl.-Phys., für Münz- und Geldgeschichte des Mittelalters und der Neuzeit. M 2, Augustenstraße 33.
- Eichhorn Peter**, Dr.phil., für Einführung in die Sozialphilosophie. M 15, Mathildenstraße 5.
- Elhardt Siegfried**, Dr.med., für Tiefenpsychologie. 8022 Grünwald, Perlacher Straße 10 (47 16 33).
- Eppelsheim Jürgen**, Dr.phil., für Instrumentenkunde. M 23, Danziger Straße 1 (34 72 26).
- v.Finster Adele**, Dipl.-Ing., für Grundbegriffe der griechischen Architektur. Regensburg, Sonnenstraße 31.
- Fischer H.Gerhard**, Dr.theol., Akademischer Oberrat, für Einführung in die neuere Geschichte. 8031 Gröbenzell, Bahnhofstraße 28 (0 81 42 / 68 92).

- Franke Heinz, Dr.phil., für Wirtschaftspsychologie. 8032 Gräfelting, Waldstraße 14 (85 29 83).
- Frantz Roderich, Dr.phil., für Fernsehjournalismus. M 45, Sondermaierstr.68.
- Gaensslen Hermann, Dr.phil., für statistische Planung und Auswertung von Experimenten. M 50, Donauwörtherstraße 43 (14 13 55 9).
- Glassl Horst, Dr.phil., für Landeskunde Osteuropas. 8011 Putzbrunn, Rauschbergstraße 7 (60 29 00).
- Glaubitz Joachim, Dr.phil., für Einführung in die Internationale Politik. 8011 Anzing, Gartenstraße 9.
- Gliwitzky Hans, Dr.phil., für Einführung in die Transzendentalphilosophie. 8031 Gröbenzell, Eschenrieder Straße 48 (0 81 42 / 66 35).
- Glotz Peter, Dr.phil., M.A., für marxistische Kommunikationstheorie, Konrektor. 8161 Irschenberg Nr. 6 1/12.
- Grasser Walter, Dr.phil., für Finanz- und Geldgeschichte Bayerns. M 13, Stauffenbergstraße 5/0 (30 73 00).
- Hager Anton, Dr.rer.nat., für Stenographie. M 80, Grillparzerstraße 43/2.
- Handzik Helmut, Dr.phil., für Einführung in die Internationale Politik. 8021 Icking, Hauserweg 16.
- Hankamer Ernest, Dr.phil., für Einführung in die Politische Theorie des britischen Empirismus. M 90, Cincinnattstraße 11 (63 11 93).
- Haselhorst Kurt, Dr.phil., für historische Streichinstrumente. M 23, Keferstr. 20 (34 22 22).
- Hauke Wolfgang, Dr.phil., für römische Topographie. 81 Garmisch-Partenkirchen, Gernackerstraße 15 (46 20).
- Heidenberger Felix, für Fernsehjournalismus. M 83, Lorenz-Straße 97.
- Heinelt Gottfried, Dr.phil., für psychologische Diagnostik. M 13, Tengstraße 32/II (36 52 28).
- Heinhold Karl-Johannes, Dr.med., für Forensische und Klinische Psychologie. 8013 Haar, Joseph-Haydn-Straße 6.
- Henckmann Wolfhart, Dr.phil., für Einführungskurse in die Philosophie. M 23, Rheinstraße 37 (34 70 00).
- Hennig Dieter, Dr.phil., für Einführung in die Alte Geschichte. 8031 Puchheim, Poststraße 3 (8 34 19 37).
- Herwig Hedda, Dr.phil., für Einführung in die Politische Theorie. M 13, Nordendstraße 7 (28 39 53).
- Hillmann Günther, Dr.phil., Übungen zur Einführung in gegenwärtige humanistische Probleme. M 23, Destouchesstraße 16 (39 56 93).
- Hoering Walter, Dr.phil., Dr.rer.nat., für Wissenschaftstheorie. M 2, Theresienstraße 7 (28 21 46).
- Hoerster Norbert, Dr.phil., Dr.iur., M.A., für analytische Ethik. M 23, Kraepelinstraße 63 (30 93 21).

- Hofmann Rupert**, Dr.phil., für Theorie und Philosophie des Rechts. M 60, Betzenweg 14 a (8 11 14 32).
- Houben Antoon**, Dr.phil., für Persönlichkeitstheorie in Forschung und Praxis. 8013 Haar, Vockestraße 6 (46 94 15).
- Hung Lien-te**, Dr.phil., für Einführung in die Internationale Politik. M 21, Rolf-Pineggerstraße 14/III.
- Jacobs Wilhelm G.**, Dr.phil., für Probleme der Philosophie des jungen Schelling im Zusammenhang der Schelling-Gesamtausgabe der Bayerischen Akademie der Wissenschaften. M 80, Wolfskehlstraße 11 (45 88 82).
- Kassian Alexander**, Dipl.-Psych., für Klinische Psychodiagnostik. M 27, Sternwartstraße 21 (48 08 21).
- Keßler Eckhard**, Dr.phil., für Lektüre und Interpretation humanistischer Texte. M 13, Arcisstraße 52 (28 81 40).
- Kirchner Hans-Martin**, Dr.phil., für Medienforschung. M 61, Ortlindestraße 2/II.
- Kloos Rudolf M.**, Dr.phil., Oberregierungsarchivrat, für mittelalterliche und frühneuzeitliche Epigraphik. M 2, Arcisstraße 12/Nord.
- Knapp Guntram**, Dr.phil., für Übungen zur philosophischen Propädeutik. M 13, Ainmillerstraße 34 (39 55 76).
- Koktanek Anton Mirko**, Dr.phil., für neuzeitliche philosophische Theorien zur Universalgeschichte. M 25, Pfeuferstraße 14 (76 36 52).
- Krapp Andreas**, Dipl.-Psych., für erziehungswissenschaftliche Beurteilungs- und Meßverfahren. M 23, Grasmeyerstraße 25 (32 73 05).
- Küchle Erwin**, Dr.phil., für Betriebspsychologie. 8133 Feldafing, Tutzingstraße 24.
- Küthmann Harald**, Dr.phil., Direktor der Staatl. Münzsammlung, für Münzgeschichte der Antike. M 2, Residenzstraße 2.
- Kuhn Rudolf**, Dr.phil., für Einführung in das kunsthistorische Sehen. M 8, Alter St.-Georgs-Platz 1.
- Kunkel Waltraud**, Dipl.-Psych., für psychologische Diagnostik und Begutachtung. M 13, Zieblandstraße 14/IV (59 39 80).
- Lanius Gerhard**, Dr.phil., a.o.Prof. an der Hochschule für Fernsehen und Film, München, für Fernsehen und Film in der pädagogischen Publizistik. M 71, Engadiner Straße 32 (75 34 53).
- Langenbacher Wolfgang**, Dr.phil., für Technik des wiss. Arbeitens, ortsbezogene Kommunikation. M 13, Clemensstraße 86.
- von La Roche Walther**, für Rundfunkpolitik. M 60, Paul-Hösch-Straße 22.
- Leube Eberhard**, für Fernsehjournalismus. M 45, Zehetmeierstraße 16.
- Mahle Walter**, M.A., für Kommunikationstheorie, Rundfunkpolitik. M 13, Clemensstraße 90 (30 23 67).
- Mandel Karl Herbert**, Dr.phil., für Verhaltenstherapie und Eheberatung. M 23, Biedersteiner Straße 7 (34 45 04).
- Marx Wolfgang**, Dipl.-Psych., für Lern- und Sprachpsychologie. M 23, Bandstraße 3 (39 69 67).

- Maukisch Hermann, Dr.phil., für Eignungsdiagnostik und Verkehrspsychologie. M 13, Georgenstraße 41 (37 10 05).
- Mehringer Andreas, Dr.phil., für Sozialpädagogik — liest nicht —. 8023 Pullach bei München, Gistelstraße 41.
- Menke Manfred, Dr.phil., für Vorgeschichtliche Siedlungskunde. M 71, Stockdorferstraße 16.
- Mohr Wolfgang, Dipl.-Ing., für chinesische Zeitungsgeschichte. M 27, Buschingstraße 61/VI (48 22 41).
- Mombour Werner, Dr.med., für Allgemeine Psychopathologie für Psychologen. M 23, Kraepelinstraße 12/II.
- Neuberger Oswald, Dr.phil., für Wirtschaftspsychologie. 8031 Gröbenzell, Mittenwalderstraße 184.
- Neumann Erich Peter, für Demoskopie, Institut für Demoskopie. 7753 Allensbach/Bodensee.
- Niemer Helmut, Dr.-Ing., Dr.med., apl.Professor, für Physiologische Chemie (für Psychologen). M 23, Kaiserplatz 4/II (39 46 44).
- Orth Wolfgang, Dr.phil., für Einführung in die Alte Geschichte. 8032 Lochham, Rudolfstraße 9 (87 65 98).
- Pause Hans, Dr.phil., für Einführung in die Internationale Politik. M 81, Flaschenträgerstraße 13.
- Pfaff Maurus O.S.B., Dr.phil., für Gregorianik. 7207 Erzabtei Beuron/Hohenzollern.
- Pichotka Ilse, Dr.phil., für Kinder- und Jugendpsychologie. M 13, Rambergstraße 8/0 (33 24 54).
- Pohl Gerhard, Dr.phil., für Der Mensch der Steinzeit und seine Kulturen. M 25, Johann-Houis-Straße 2.
- Prell Siegfried, Dipl.-Psych., für Schulpädagogik. M 55, Cimbernstraße 66 d.
- Raith Werner, Dr.phil., für Interpretation von Texten zur Einführung in die Philosophie. 813 Starnberg, Possenhofener Straße 36 (0 81 51/60 03).
- Robel Gert, Dr.phil., für bibliographische Einführung in die Osteuropa- und Südosteuropakunde. M 61, Ortlindenstraße 2/02 (48 90 32).
- v.Rosenstiel Lutz, Dr.phil., für Wirtschaftspsychologie. Puchheim, Parksiedlung, Gröbenbachweg 35 (87 88 08).
- Rupp Michael, Dr.phil., für Einführung in die Politische Philosophie der Antike. M 13, Fürstenbergstraße 26 (30 79 70).
- Sandberger Adolf, Dr.phil., für historische Landeskunde. M-Pasing, Mendelssohnstraße 13 (22 82 71).
- Sauermost Heinz Jürgen, Dr.phil., Einführung in die kunstgeschichtliche Literatur. M 21, Wilhelm-Riehl-Straße 17 b.
- Schäfer Wolf, M.A., für chines. Kultureinfluß auf Europa im 19. und 20. Jahrhundert. 8067 Petershausen, Jetzendorferstr.13 (08 1 37/689).
- Scheibe Wolfgang, Dr.phil., Honorarprofessor für Pädagogik an der Pädagogischen Hochschule M-Pasing der Universität München, für Erwachsenenbildung. M 9, Schönstraße 72 (49 85 51).

- Scheibler Ingeborg, Dr.phil., für Griechische Plastik. M 2, Meiserstraße 10.
- Schellhorn Kai, Dr.phil., für Einführung in die Internationale Politik. M 13, Eduard-Schenkstraße 68.
- Schlögl Waldemar, Dr.phil., für Einführung in die Geschichtl.Hilfswissenschaften. M 55, Netzegaustraße 3.
- Schlötterer Reinhold, Dr.phil., für historische Satzlehre der Musik und Aufführungsversuche. M 13, Tengstraße 42 (3 00 16 45).
- Schmid Hans, Dr.phil., für Musiktheorie des Mittelalters. 808 Emmering, Post Fürstenfeldbruck, Hauptstraße 23 (Fürstenfeldbruck 21 83).
- Schmidt Evamaria, Dr.phil., für Kunst der Spätantike. M 21, Guido-Schneblestraße 55.
- Schmidt Reinhard Wilhelm, für Hörfunkjournalismus. M 80, Schumannstraße 1 bei Zallinger.
- Schmidtke Heinz, Prof. Dr.rer.nat., für Ergonomie. M 13, Barbarastraße 16/II (2 10 53 89).
- Schöpf Alfred, Dr.phil., für Einführungskurse in die Philosophie. M 19, Altmühlstraße 11/II (15 47 58).
- Schreiber Friedrich, Dr.phil., für Fernsehjournalismus. Lochham, Am Wasserbogen 7.
- Schroeder Claus-Christian, Dipl.-Psych., für mathematische und methodische Grundlagen der Psychologie. M 8, Rablstraße 43 (45 44 00).
- Schwarz Jürgen, Dr.phil., für Einführung in die Internationale Politik. 8190 Wolfratshausen, Holunderstraße 1.
- Speck Otto, Dr.phil., Leiter des Staatsinstituts für die Ausbildung der Lehrer an Sonderschulen, München, für Heilpädagogik. M 50, Pfarrer-Grimm-Straße 42.
- Spitzberger Georg, Dr.phil., für Einführung in die Alte Geschichte. 83 Landshut 1, Veldener Straße 35 (Postfach 223).
- Splett Jörg, Dr.phil., für Einführung in die Christliche Religionsphilosophie. M 80, Pütrichstraße 3 (45 35 19).
- Starkulla Heinz, Dr.phil., für Zeitungsgeschichte. 815 Holzkirchen, Auf der Höh 4 (08024 - 7450).
- Stelzle Walther, für Hörfunkjournalismus. M 13, Herzogstraße 99.
- Timmermann Johannes, Dr.phil., Oberstudienrat, für Didaktik der Geschichte. M 49, Züricher Straße 138 (75 28 06).
- Traimer Roswitha, Dr.phil., für Musiklehre. M 13, Tengstraße 42 (3 00 16 45).
- Tröger Hannes, Dipl.-Psych., für Testtheorie. M 80, Prinzregentenstraße 70 (45 76 93).
- Tunner Wolfgang, Dr.phil., für allgemeinspsychologische und experimentelle Voraussetzungen der Klinischen Psychologie. M 23, Osterwaldstraße 53.
- Ulich Dieter, Dr.phil., für Methodenlehre der Erziehungswissenschaft und pädagogische Soziologie. M 81, Wilhelm-Dieß-Weg 13 (93 34 38).
- Vogelsang Thilo, Dr.phil., Leiter der Bibliothek des Instituts für Zeitgeschichte, für Geschichte. M 80, Richard-Strauß-Straße 7 (44 12 80).

- Vuia Octavian, Dr.jur., Lic.Phil., für Philosophie der romanischen Länder. M 27, Gebelestraße 11/I (48 85 82).
- Waeltner Ernst, Dr.phil., für Musik des 20. Jahrhunderts. M 13, Görresstraße 22 (37 08 13).
- Wagner Hans, Dr.phil., für zeitungswissenschaftliche Theorien. M 60, Plankenfelder Straße 19.
- Wagner Lutz, Dr.phil., für Graphologie. M 60, Herzog-Johann-Straße 20 (88 02 84).
- Weber Egbert, Dr.phil., Honorarprofessor, für Sozialphilosophie und amerikanische Sozialgeschichte. M 22, Wurzerstraße 12/IV (22 32 24).
- Wendler Gernot, Dr.rer.nat., für Physiologie für Psychologen. 8131 Seewiesen.
- Wunderlich Christof, Prof. Dr.med., für Diagnostik der Psychopathologie im Kindesalter. M 71, Sollner Straße 39 (79 84 27).
- Xochellis Panagiotis, Dr.phil., für Grundfragen der Pädagogik. M 21, Agnes-Bernauer-Straße 24 (56 13 20).
- Zimmermann Franz, Dr.phil., für Einführung in die Existenzphilosophie. M 13, Hiltenspergerstraße 43/II (37 95 65).
- Zimpel Dieter, für Public Relations. M 13, Schleißheimer Straße 274.

H. Philosophische Fakultät II (Philologie und Kulturwissenschaften)

Ordentliche öffentliche Professoren:

- *Pfeiffer Rudolf (1.10.23), Dr.phil., Dr.phil.h.c., für klassische Philologie — liest nicht —. M 13, Hiltenspergerstraße 21/0 (37 21 85).
- *Rohlf's Gerhard (30.4.26), Dr.phil., Dr.phil.h.c., Dr.phil.h.c., Dr.phil.h.c., für romanische Philologie — liest nicht —. 74 Tübingen-Hirschau, Hirschhalde 5 (Tübingen 39 03).
- *Rosenfeld Hans-Friedrich (1.7.32), Dr.phil., für germanische Philologie. M-Solln, Sollner Straße 22/I (79 64 35).
- *Rheinfelder Hans (16.5.33), Dr.phil., für romanische Philologie. M-Obermenzing, Pflegerstraße 28 (57 27 16).
- *v.Fritz Kurt (1.7.38), Dr.phil., für klassische Philologie — liest nicht —. M 22, Veterinärstraße 2 (29 73 22).
- *Koschmieder Erwin (1.5.39), Dr.phil., für slavische und baltische Philologie. 8011 Vaterstetten, Beethovenstraße 42 (46 74 92).
- *Baumann Hermann (1.11.39), Dr.phil., für Völkerkunde und Afrikanistik — liest nicht —. 8032 Lochham, Am Wasserbogen 39 (85 34 64).
Clemen Wolfgang (1.8.43), Dr.phil., Dr.phil.h.c., D.Litt.h.c., für englische Philologie, Vorstand des Seminars für Englische Philologie. 8207 Endorf/Obb. (0 80 53 / 326) und M.2, Theresienstraße 60/VI (28 74 21).
- *Egermann Franz (1.9.43), Dr.phil., für klassische Philologie. M 27, Kufsteiner Platz 4.
- *Kunisch Hermann (1.11.47), Dr.phil., für neuere deutsche Literaturgeschichte — liest nicht —. M 19, Nürnberger Straße 63 (15 57 24).
Spitaler Anton (5.8.48), Dr.phil., für semitische Philologie, Vorstand des Seminars für Semitistik, Vorderasiatische Altertumskunde und Islamwissenschaft. M 22, Veterinärstraße 2/III rechts (28 51 00).
Franke Herbert (29.3.52), Dr.phil., Dr.jur., für ostasiatische Kultur- und Sprachwissenschaft, Vorstand des Seminars für Ostasiatische Kultur- und Sprachwissenschaft. 8035 Gauting, Fliederstraße 23 (86 29 07).
- *Basler Otto (9.4.52), Dr.phil., für deutsche Philologie und Volkskunde, Honorarprofessor an der Phil.Fakultät der Univ. Freiburg/Br. — liest nicht —. 78 Freiburg/Br., Steyrerstraße 2.
Sengle Friedrich (13.9.52), Dr.phil., für neuere deutsche Literaturgeschichte, Vorstand des Seminars für Deutsche Philologie II, Neuere Abteilung. 8135 Söcking über Starnberg, Ludwig-Thoma-Straße 1 (0 81 51 / 68 07).
- Bischoff Bernhard (7.4.53), Dr.phil., D. litt.h.c., D. litt.h.c., für lateinische Philologie des Mittelalters, Vorstand des Seminars für Lateinische Philologie des Mittelalters. 8033 Planegg, Ruffini-Allee 27 (89 66 31).
- Kuhn Hugo (24.4.54), Dr.phil., für deutsche Philologie, Vorstand des Seminars für Deutsche Philologie II, Ältere Abteilung. M 22, Veterinärstr.2 (28 54 40).

- Hölscher Uvo (1954), Dr.phil., für klassische Philologie, Vorstand des Seminars für Klassische Philologie. M 23, Birkenfeldstraße 2/3 r.
- Becker Carl (1.11.55), Dr.phil., für klassische Philologie, Vorstand des Seminars für Klassische Philologie. M 80, Maria-Theresia-Straße 7 (44 06 46).
- *Sckommodau Hans (30.7.56), Dr.phil., für romanische Philologie. 813 Starnberg, Stuckstraße 3 (0 81 51 / 25 39).
- Müller Hans Wolfgang (1.4.58), Dr.phil., für Ägyptologie, Vorstand des Seminars für Ägyptologie; Direktor der Staatlichen Sammlung Ägyptischer Kunst. M 2, Meiserstraße 10 (5 59 13 49).
- Holthusen Johannes (8.7.58), Dr.phil., für Slavische Philologie, Vorstand des Seminars für Slavische Philologie. M 80, Pixisstr.9 (48 31 48).
- Stimm Helmut (1.10.58), Dr.phil., für romanische Philologie, Vorstand des Seminars für Romanische Philologie. M 60, Münchhausenstr.20 (17 67 07).
- Betz Werner (1.4.59), Dr.phil., für deutsche Philologie, Vorstand des Seminars für Deutsche Philologie I, Ältere Abteilung, Senatsbeauftragter für Schulfragen bei der Westdeutschen Rektorenkonferenz. M 13, Winzererstraße 29/VIII (19 25 24).
- Noyer-Weidner Alfred (1.5.59), Dr.phil., für romanische Philologie, Vorstand des Seminars für Romanische Philologie. M 13, Leonhard-Frank-Straße 5/IV (30 12 52).
- Kissling Hans Joachim (16.7.59), Dr.phil., für Geschichte und Kultur des Nahen Orients sowie für Turkologie, Vorstand des Instituts für Geschichte und Kultur des Nahen Orients sowie für Turkologie. M 13, Elisabethstr.71 (18 02 25).
- Beck Hans Georg (1.1.60), Dr.theol., für Byzantinistik und neugriechische Philologie, Vorstand des Instituts für Byzantinistik und Neugriechische Philologie. M 21, Willibaldstraße 8 d.
- Friedmann Friedrich Georg (1.9.60), Dr.phil., für nordamerikanische Kulturgeschichte, Vorstand des Amerika-Instituts. M 23, Hans-Leipelt-Straße 12 (Studenstadt Freimann) (32 60 69).
- Kretzenbacher Leopold (1.3.61), Dr.phil., für Volkskunde, Vorstand des Seminars für deutsche und vergleichende Volkskunde. M 13, Adalbertstraße 94/II (37 45 14).
- *Wölcken Fritz (6.7.61), Dr.phil., für englische Philologie, Prodekan. M 23, Germaniastraße 37/II (33 29 86).
- Bauer Roger (1.10.62), Dr.phil., für neuere deutsche Literaturgeschichte und vergleichende Literaturwissenschaft, Vorstand des Seminars für Deutsche Philologie I, Neuere Abteilung. M 19, Aiblinger Straße 8 (16 87 59).
- Bauer Wolfgang (16.1.63), Dr.phil., für ostasiatische Kultur- und Sprachwissenschaft, Vorstand des Seminars für Ostasiatische Kultur- und Sprachwissenschaft. M 23, Virchowstraße 11 (34 65 27).
- Fromm Hans (5.4.63), Dr.phil., Dr.phil.h.c., für deutsche Philologie sowie Finoungistik, Vorstand des Seminars für Deutsche Philologie II, Ältere Abteilung, Dekan. 8012 Ottobrunn, Roseggerstraße 35a.
- Edzard Dietz Otto (3.9.63), Dr.phil., für Assyriologie, Vorstand des Assyriologischen Seminars. M 19, Siegrunstraße 3 (17 11 46).

- Müller-Seidel Walter (30.4.65), Dr.phil., für neuere deutsche Literaturgeschichte, Vorstand des Seminars für Deutsche Philologie II, Neuere Abteilung. M 81, Pienzenauer Straße 164 (48 82 50).
- Lazarowicz Klaus (12.12.66), Dr.phil., für Theaterwissenschaft, Vorstand des Instituts für Theatergeschichte. 8132 Tutzing, Schubertstraße 2 (0 81 58 / 88 45).
- Gneuss Helmut (28.12.67), Dr.phil., für englische Philologie, Vorstand des Seminars für Englische Philologie. M 81, Ortlindestraße 6/51 (48 91 26).
- Scheller Meinrad (15.3.68), Dr.phil., für allgemeine und indogermanische Sprachwissenschaft, Vorstand des Sprachwissenschaftlichen Seminars. M 80, Possartstraße 4 (49 38 29).
- Straube Helmut (1.4.68), Dr.phil., für Völkerkunde und Afrikanistik, Vorstand des Instituts für Völkerkunde. 8032 Lochham, Riesheimerstr.13 (85 59 06).
- Poenicke Klaus (10.10.68), Dr.phil., für amerikanische Literaturgeschichte, Vorstand des Amerika-Instituts. 813 Starnberg, Hanfelderstr.55 (0 81 51 / 73 63).
- Naumann Wolfram (18.4.69), Dr.phil., für Japanologie, Vorstand des Seminars für Japanologie. 8034 Germering, Eisenbahnstraße 2.
- Ganschow Gerhard (15.10.70), Dr.phil., für Finnougristik, Vorstand des Finnisch-Ugrischen Seminars. 8034 Unterpfaffenhofen, Harzstr.3 B (84 43 85).
- Suerbaum Werner (20.10.70), Dr.phil., für klassische Philologie, Vorstand des Seminars für Klassische Philologie. M 13, Amalienstraße 81 (28 33 74).

Planmäßige außerordentliche Professoren:

- *Weifert Ladislaus Michael (5.2.43), Dr.phil., für deutsche Phonetik und Mundartkunde. M 23, Belgradstraße 142/IV (30 11 07).

Honorarprofessoren:

- Kriss Rudolf (23.9.47), Dr.phil., für Volkskunde — liest nicht —. 824 Berchtesgaden, Schließfach 16 (0 86 52 / 24 14).
- Rupprecht Karl (3.4.50), Dr.phil., Oberstudiendirektor a.D., für klassische Philologie. M-Pasing, Paosstraße 3 (88 63 42).
- Kauffmann Hans Eberhard (18.3.60), Dr.phil., für Völkerkunde Südostasiens — liest nicht —. M 23, Brabanterstraße 18 (48 91 96) und A-6370 Kitzbühl/Tirol, Zwickleitenweg 9.
- Letellier Pierre Jacques Edmond (25.1.61), Lehrbeauftragter an der Technischen Univers.Berlin, für französische Literatur — liest nicht —. Berlin 12, Hotel am Steinplatz, Uhlandstraße 197.
- Gebhard Torsten (21.9.62), Dr.phil., Generalkonservator, für Volkskunde. M 8, Erminoldstraße 84 (40 48 91).
- Göpfert Herbert (12.10.64), Dr.phil., für Buch- und Verlagswesen, Editions-kunde und literarische Kritik. 8031 Stockdorf bei München, Südstraße 17 (896323).
- Fingerle Anton (26.8.68), Dr.phil., für klassische Philologie und Didaktik der alten Sprachen. M 45, Unter der Linde 12.

G ä s t e d e r F a k u l t ä t :

Alewyn Richard, Dr.phil., em.o.Prof. für neuere deutsche Literaturgeschichte an der Universität Bonn — liest nicht —. 8131 Perchting bei Starnberg (0 81 51 / 73 08).

Würms Pierre, Direktor des Französischen Kulturinstituts München. M 2, Kaulbachstraße 13 (28 53 11).

Romussi Benito, Prof. Dr., Direktor des Italienischen Kulturinstituts. M 15, Hermann-Schmid-Straße 8 (76 45 63).

Tillmann Hans G., Dr.phil., apl.Prof. für Phonetik und sprachliche Kommunikation an der Universität Bonn, z.Zt.Romanisches Seminar, Universität München.

A u ß e r p l a n m ä ß i g e P r o f e s s o r e n :

Ubbelohde-Doering Heinrich (1.6.37), Dr.phil., für Völkerkunde — liest nicht —. 3551 Gossfelden bei Marburg, Haus Ubbelohde.

Rosenfeld Hellmut (13.2.57), Dr.phil., Oberregierungsbibliotheksrat, für deutsche Philologie. M 13, Nordendstraße 1 a/I.

Motekat Helmut (6.9.57), Dr.phil., für neuere deutsche Literaturgeschichte. M 15, Häberlstraße 17.

Treu Max (17.7.58), Dr.phil., für klassische Philologie. M 13, Elisabethstraße 75/I (19 24 65).

Weithase Irmgard (16.2.59), Dr.phil., früher pl. a.o. Professor der Universität Jena, Vorstand des Instituts für Sprechkunde, für Phonetik und neuere deutsche Literaturgeschichte. M 13, Winzererstraße 31/V (18 07 21).

Joannou Perikles-Petros (25.2.59), Dr.phil., für mittel- und neugriechische Philologie — liest nicht —. 8012 Ottobrunn, Rosenheimer Landstraße 82 (60 07 22).

Wessel Klaus (1.5.60), Lic.theol., Dr.phil., früher pl. a.o. Professor der Universität Greifswald, für frühchristliche und byzantinische Kunstgeschichte. 8035 Gauting, Pippinstraße 9 (Fakultätsvertreter der Nichtordinarien).

Carstens Dorothee (27.5.64), Dr.phil., für romanische Philologie. 8021 Icking, Ulrichstraße 59 (0 81 78 / 32 70).

Kammenhuber Annelies (12.10.64), Dr.phil., für indogermanische Sprachen des Alten Orients, Abteilungsleiterin für Hethitologie, Gastprofessor für Hethitologie am Pontificio Istituto Biblico, Rom. M 80, Schneckenburgerstraße 11 (45 24 49).

Schanzer Ernest (26.1.66), Dr.phil., für englische Philologie. M 81, Klingsorstraße 3/VI (48 85 66).

Vordtriede Werner (25.3.66), Ph.D., für neuere deutsche Literaturgeschichte. M 23, Kunigundenstraße 35 (34 31 84).

Kerschensteiner Julia (2.6.66), Dr.phil., Wiss.Rat, für klassische Philologie. M 13, Griegstraße 13/I (35 34 60).

Bojko-Blochyn Jurij (15.12.66), Dr.phil., für Geschichte der Slavischen Literaturen. M 81, Titurelstraße (93 27 91).

Abfalg Julius (1.11.67), Dr.phil., Wiss.Rat, für Philologie des christlichen Orients. M 23, Kaulbachstraße 95/III (34 58 99).

Zerries Otto (1.12.67), Dr.phil., für Völkerkunde, Oberkonservator am Staatl. Museum für Völkerkunde. M 22, Maximilianstraße 42; priv.: M 2, Hildestraße 12 (5 16 90 98).

Prijs Leo (21.8.68), Dr.phil., für Judaistik. M 80, Prinzregentenstraße 91 (44 37 97).

Vajda Ladislaus (16.1.69), Dr.phil., Wiss.Rat, für Völkerkunde. M 2, Hilblestraße 6 (18 71 75).

Wilhelm Friedrich (1.11.69), Dr.phil., für Indologie und Tibetologie. M 71, Schuchstraße 17 (78 32 17).

Privatdozenten:

Camaj Martin (21.1.65), Dr.phil., für Albanologie. M 13, Schellingstraße 90 (55 34 70).

Panzer Baldur (16.6.66), Dr.phil., für Slavische Philologie. M 60, Paosostraße 52 (83 29 89).

Briesemeister Dietrich (17.11.66), Dr.phil., für romanische Philologie. 8011 Anzing, Birkenweg 10 (Tel. Markt Schwaben 35 27).

Barta Winfried (27.7.67), Dr.phil., für Ägyptologie. M 23, Rheinstraße 37 (3 40 15 12).

Enzensberger Christian (25.1.68), Dr.phil., für englische Philologie. M 12, Ganghoferstraße 84 (77 34 23).

Wild Stefan (25.1.68), Dr.phil., für semitische Philologie, Orient-Institut der Deutschen Morgenländischen Gesellschaft, Beirut/Libanon, B.P.2988.

Bechert Johannes (22.2.68), Dr.phil., für allgemeine und indogermanische Sprachwissenschaft. M 71, Rueppstraße 40 (75 88 97).

Trauzettel Rolf (25.7.68), Dr.phil., für ostasiatische Kultur- und Sprachwissenschaften. M 21, Tuttlinger Straße 2 (58 21 36).

Denz Adolf (8.5.69), Dr.phil., für semitische Philologie. M 71, Bellinzonastraße 6/III (75 42 87).

Glier Ingeborg (17.7.69), Dr.phil., für deutsche Philologie. M 22, Kaulbachstraße 28 (28 53 93).

Porkert Manfred (17.7.69), Dr.phil., für Sinologie. M 13, Elisabethstraße 34 (37 43 39).

Restle Marcell Stanislaus (17.7.69), Dr.phil., für Byzantinische Kunstgeschichte. M 83, Auflegerstraße 4 (40 61 44).

Hillebrand Bruno (30.10.69), Dr.phil., für neuere deutsche Literaturgeschichte. M 27, Rauchstraße 8 (48 97 49).

Heftrich Eckhard (12.6.70), Dr.phil., Wiss.Rat, für neuere deutsche Literaturgeschichte und vergleichende Literaturwissenschaft. M 2, Hilblestraße 30 (21 80 / 33 78).

Kaplony-Heckel Ursula (26.6.70), Dr.phil., für Ägyptologie. 69 Heidelberg, Kußmaulstraße 1.

Briegleb Klaus (10.7.70), Dr.phil., für neuere deutsche Literaturgeschichte. 8035 Buchendorf, Hangstraße 1/I (86 27 42).

Füger Wilhelm (10.7.70), Dr.phil., für Englische Philologie. M 2, Theresienstraße 23 (28.11 86).

Gesemann Wolfgang (10.7.70), Dr.phil., für Slavische Philologie. 817 Bad Tölz, Wilhelmstraße 3 (08 0 41 / 29 80).

- Hohlweg Armin (10.7.70), für Byzantinistik und neugriechische Philologie. 8011 Baldham, Rotwandstraße 45 (08 1 06 / 85 68).
- Kunstmann Heinrich (10.7.70), Dr.phil., apl.Prof.a.d.Univ.Würzburg, für Slavische Philologie. 8215 Raiten, Emperbichlstr.6 (0 86 41 / 83 02).
- Richter Karl (10.7.70), Dr.phil., für neuere deutsche Literaturgeschichte. M-Neu-aubing, Mainaustraße 38/III (87 83 37).

Lektoren:

- Atsiz Bedriye, für Türkisch. M 23, Klopstockstraße 8/IV (34 30 83).
- Austel Elena, B.A., für Englisch. M 13, Blütenstraße 14, Wohnung 25.
- Baldauf Lucia, Dr.phil., für Litauisch und litauische Landeskunde. 8018 Grafing, Adalbert-Stifter-Straße 14 (0 81 08 / 549).
- Bell Joyce D., B.A., für Englisch. M 23, Kunigundenstraße 53 (33 27 75).
- Böhm-Krjukow Irina, Dr. für Russisch und sowjetische Landeskunde. M 80, Steinhauser Straße 50.
- Bourke John, Dr.phil., für Übungen in englischer Sprache und Literatur und für Englandkunde. M 23, Germaniastraße 3/IV (33 15 82).
- Bradshaw Bronwen, B.A., für Englisch. M 22, Seitzstraße 12/III (22 32 04).
- Dymke Bärbel, für Neuisländisch. M 22, Sigmundstraße 1, Rgb. (29 73 24).
- Engl Lieselotte, Dr.phil., für Spanisch. M 25, Sappelstraße 32 (74 49 06).
- Frei Bohumil, für Tschechisch und tschechoslowakische Landeskunde. M 19, Leonrodstraße 76 (19 42 28).
- Geoghegan Gemma, M.A., für Englisch. M 13, Tengstraße 38/V (37 12 72).
- Haralampieff Kyrill, Dr.phil., für Bulgarisch und bulgarische Landeskunde. M 12, Bergmannstraße 33/IV (53 30 25).
- Hegele-Bollinger Susan, B.A., für Englisch. M 55, Friedrich-List-Straße 118 (71 11 08).
- Heller Georg, Dr.phil., für Ungarisch. M 19, Arnulfstraße 146 (5 16 77 72).
- Hennequin Marie-France, für Französisch. M 22, Sigmundstraße 2a (22 79 64).
- Hovila Ilmari, Mag.phil., für Finnisch. M 71, Forstenrieder Allee 26 (75 28 42).
- Hsi Chen-tuo, für chinesische und mongolische Umgangssprache. M 23, Düsseldorf StraÙe 7/I.
- Litzka Yvette, Diplômée d'Etudes Supér. M 13, Hohenzollernstraße 128 (30 40 10).
- Meier-Ewert Charity, für englische Sprachübungen. M 23, Ungererstraße 86/IV (34 81 31).
- Moss Angela, B.A., für Englisch. M 60, Marschnerstraße 52 (83 34 66).
- Philipson Wendy, für englische Sprachübungen. M 13, Ainmillerstraße 29 a/V (34 25 95).
- Phillips Alan R., für englische Sprachübungen. M 19, Magdalenenstraße 17 (15 47 19).
- Pinto Novais José Martins, Lic., für Portugiesisch und Brasilianisch. M 23, Rheinstraße 5.

Prakash Parmatma, M.A., B.T., A.D.E. (London), für Hindi. M 19, Landshuter Allee 110 (18 69 98).

Reber Natalie, Dr.phil., für Russisch und russische Landeskunde. M 81, Stargarder Straße 15 (93 23 71).

Ritte Hans, Dr.phil., für Schwedisch. M-Allach, Klessingweg 4 (15 48 92).

Sakaguchi Fumi, Dr.phil., für Japanisch. M 80, Simbacher Straße 5.

Sánchez Manuela, Dr.phil., für Spanisch. M 23, Mandlstraße 13 (3 40 15 97).

Scamardi Teodoro, Dr., für Italienisch. M 13, Türkenstr.61 (28 37 08).

Schrafnagl Jill E., B.A., für Englisch. M 13, Barerstraße 86 A (37 13 07).

Schuster-Woldan Gillian, B.A., für Englisch. M 50, Glogauer Pl.17 (1414726).

Theisen Josef, Dr.phil., für Französisch. 8919 Schondorf/Ammersee (0 81 92 / 483).

Thomassen Rudolf, für niederländische Sprache und Literatur. 8042 Oberschleißheim, Tannenstraße 6 (3 15 06 36).

Ullrich Agnès, Diplômée d'Etudes Supér., für Französisch. 8011 Kirchheim, Gartenstraße 4 (47 05 74).

Vecker Jacques, Lic. ès Lettres, für Französisch. M 13, Neureutherstraße 23, bei Eckstein (37 55 02).

Weise-Furno Ilaria, Dr.phil., für Italienisch. M 13, Elisabethstraße 81 (37 70 88).

Ziletic Zoran, für Serbokroatisch und jugoslawische Landeskunde. M 12, Gollnerstraße 5 Gths.

L e h r b e a u f t r a g t e :

Ackermann Irmgard, Dr.phil., Akadem.Rätin, für Übungen zur Textkritik, Stilistik und Methodik der neueren deutschen Literaturgeschichte. M 13, Fürstenbergstraße 24/III (30 49 72).

Altmann Johann, für Sprach- und Interpretationsübungen zur deutschen Literatur des Mittelalters. 8051 Neufahrn über Freising, Am Hart 7/IV.

Aschenbrenner Max, Dr., Gymnasialprofessor, für Rätoromanisch. M 23, Martiusstraße 2 (39 18 48).

Augustaitis Daine, Dr.phil., für slavische Sprachen. M 13, Griegstraße 59 (35 52 16).

Ayad Elisabeth, Lic. ès Lettres, für Französisch. M 23, Osterwaldstraße 133 (33 17 15).

Bachmann Heinrich, Gymnasialprofessor, für lateinische Stilübungen. 8011 Höhenkirchen bei München, Schwabelstraße 9.

Bartenschlager Klaus, für Englisch. M 19, Nymphenburger Straße 187/IV, Aufg.II (16 70 76).

Bayer Karl, Dr.phil., Studiendirektor, für lateinische Stilübungen. M 13, Luisenstraße 61 a/II (52 17 16).

Bernt Günter, Dr.phil., für mittellateinische Lektüre und Übungen im Lesen lateinischer Schrift. 8051 Eching, Bahnhofstraße 24 (3 15 25 58).

Berthold Margot, Dr.phil., für Quellenkunde und Methodik der Theaterwissenschaft. M 22, Reitmorstraße 26 (29 53 94).

- Betz Hermann Dieter, Dr.jur., für Theaterverwaltung und Theaterrecht. 87 Würzburg, Keesburgstraße 18 c.
- Bissinger Manfred, Dr.phil., für griechische Stilübungen. 8671 Kleinkötz, Eggenthalstraße 3.
- Braun Stephan, Dr., für math.Methoden in der Linguistik. Math.Institut der TH, M 2, Arcisstraße 2.
- Brogstter Karl Otto, Dr.phil., Akadem.Oberrat, für Sprach- und Interpretationsübungen zur deutschen Literatur des Mittelalters. 8022 Grünwald, Wörnbrunner Straße 48 (6 41 10 94).
- Burwell Geoffrey P., B.A., für englische Sprache. M 13, Hiltenspergerstraße 3/II (37 12 50).
- Bußmann Hadumod, Dr.phil., Akadem.Rätin, für Sprach- und Interpretationsübungen zur deutschen Literatur des Mittelalters sowie für neuhochdeutsche Grammatik. M 22, Schönfeldstraße 44 (28 55 48).
- Castrop Ingrid, Akadem.Oberrätin, für engl. Förderkurse. M 13, Ainmillerstraße 29/IV (39 96 71).
- Cormeau Christoph, Dr.phil., für Sprach- und Interpretationsübungen zur deutschen Literatur des Mittelalters. 8031 Walchstadt 113 (08 143/725).
- Dalfen Joachim, Dr.phil., für griechische und lateinische Sprachkurse, Stilübungen und Unterseminare. M 13, Schmalkaldener Straße 30/3 (35 74 75).
- Deubel Volker, Dr.phil., für Übungen zur Textkritik, Stilistik und Methodik der neueren deutschen Literaturgeschichte. M 13, Türkenstr.28 Rgb. (28 36 47).
- Dirscherl Klaus, für Französisch. M 55, An der Rehwiese 20.
- Dittmann Ulrich, Dr.phil., Akadem.Rat, für Übungen zur Textkritik, Stilistik und Methodik der neueren deutschen Literaturgeschichte. M 23, Wartburgplatz 6/III (34 40 66).
- Döpp Siegmund, Dr.phil., für griechische und lateinische Sprachkurse, Stilübungen und Unterseminare. M 23, Clemensstraße 40/0 Rg. (30 92 67).
- Eckardt Andre, Dr.phil., für koreanische Sprache. 813 Starnberg/See, Possenhofener Straße 33 (25 31).
- Eichholz Armin, freiberuflicher Theaterkritiker, für Theaterkritik. M 90, Über der Klause 7a (64 31 24).
- Ensslen Klaus, Dr.phil., für amerikanische Kulturgeschichte. 8033 Planegg, Pasinger Straße 17 (39 78 65).
- Eppelsheimer Rudolf, Dr.phil., Akadem.Oberrat, für Übungen zur Textkritik, Stilistik und Methodik der neueren deutschen Literaturgeschichte. M-Untermenzing, Löherweg 7 a (54 69 64).
- Everding August, Intendant, für Regie und Dramaturgie, Kammerspiele. M 22, Falckenbergstraße 1 (22 53 71).
- Fahrenschon Johannes, Dr.phil., Gymn.-Prof., für Französisch. M 82, Rotkehlchenweg 29 (46 63 82).
- Fanchini Pierre, für Französisch, Agrégé d'allemand, Diplômé d'Etudes Supér. Européennes.
- Fenster Erwin, Dr.phil., für Einführung in die Byzantinistik. 89 Augsburg, Pferseerstraße 15 (08 21 / 2 94 60).

- Fleischmann Rose-Marie**, Dr.phil., Akad.Oberrätin, für Französisch, Portugiesisch und Brasilianisch. M 23, Germaniastraße 15 b (34 89 40).
- Flurl Wolfgang**, Dr.phil., für griechische und lateinische Sprachkurse und Stilübungen. M 12, Friedenheimerstraße 46/o.
- Frank Alfons**, Dr.phil., Studiendirektor, für lateinische Grundkurse. M 22, Bürkleinstraße 15/0 (22 46 98).
- Führer Rudolf**, Dr.phil., für griechische und lateinische Sprachkurse, Stilübungen und Unterseminare. M 13, Schleißheimer Straße 186/0.
- Gabler Hans Walter**, Dr.phil., Übungen zur englischen Sprache und Literatur. M 60, Lohensteinstraße 5 a (5 80 14 85).
- v.Gardner Johann**, Dr.phil., Dipl.-theol. (orth.), für liturgischen Gesang der russisch-orthodoxen Kirche. M 2, Augustenstraße 16 (55 42 08).
- Gebhard Walter**, Dr.phil., für Übungen zur Textkritik, Stilistik und Methodik der neueren deutschen Literaturgeschichte. M 55, Habacher Straße 46 (74 94 80).
- Gellatly Graham J.**, B.A., für Englisch. M 13, Tengstraße 20 (380 22 32).
- Gerndt Helge**, Dr.phil., für Quellenkunde und Methodik der Volkskunde. M 13, Schleißheimerstraße 266/VIII (3 00 17 74).
- Glaubitz Joachim**, Dr.phil., wissenschaftlicher Mitarbeiter der Stiftung Wissenschaft und Politik, für innenpolitische Probleme der Länder Ostasiens. M 23, Ohmstraße 1 (34 57 14).
- Gottwald Johannes**, Dr.phil., Akadem.Rat für Englisch. M 71, Vinzenz-Schöpferstraße 20a (75 26 76).
- Gratza Milena**, Dipl.-phil., für Slovenisch. M 50, Menzinger Str.195 (8 12 18 20).
- Gretsch Mechthild**, für Übungen zur englischen Sprache und mittelalterlichen Literatur. M 81, Ortlindestraße 6/124.
- Grimminger Rolf**, Dr.phil., für Sprach- und Interpretationsübungen zur deutschen Literatur des Mittelalters sowie für Übungen zur Textkritik, Stilistik und Methodik der neueren deutschen Literaturgeschichte. M 23, Ursulastraße 2/IV (39 99 45).
- Grosser Hartmut**, für lateinische Stilübungen. M 27, Buschingstraße 45/0.
- Häntzschel Günter**, Dr.phil., für Übungen zur Textkritik, Stilistik und Methodik der neueren deutschen Literaturgeschichte. M 83, Thierseestraße 13 (403189).
- Hahlweg Klaus**, Dr.phil., für Einführung in das Tai. M 13, Silcherstraße 26.
- Hahn Gerhard**, Dr.phil., für Sprach- und Interpretationsübungen zur deutschen Literatur des Mittelalters. M 25, Friedrich-Hebbel-Straße 25 (76 64 19).
- Hantsch Ingrid**, M.A., für Englisch. M 23, Tristanstraße 13 (39 05 95).
- Happ Erich**, Dr.phil., Oberstudienrat, für lateinische Grundkurse. M 19, Lachnerstraße 26 (17 30 53).
- Hartl Rainer**, M.A., für Quellenkunde und Methodik der Theaterwissenschaft. M 23, Herzogstraße 31.
- Hartmann Karl**, Oberstudienrat, für englische Fachdidaktik. M 9, Tauernstraße 30 (64 68 91).

- Hasche Helmut, für Sprach- und Interpretationsübungen zur deutschen Literatur des Mittelalters sowie für neuhochdeutsche Grammatik. M 13, Hohenzollernstraße 64 (34 21 05).
- Heinz Sieglinde, für Altfranzösisch. 8051 Neufahrn, Am Hart 5 c (0 81 65/73 88).
- Heinz Wolfgang, M.A., für Französisch, Spanisch und Provenzalisch. 8051 Neufahrn, Am Hart 5 c (0 81 65/73 88).
- Hellgardt Ernst, M.A., für Sprach- und Interpretationsübungen zur deutschen Literatur des Mittelalters. M 23, Klopstockstraße 8/1506 (33 41 70).
- Hempfer Klaus, für Französisch und Spanisch. 8043 Unterföhring, Blumenstr. 14 (32 83 70).
- Hess Günter, für Übungen zur Textkritik, Stilistik und Methodik der neueren deutschen Literaturgeschichte. 8136 Kempfenhausen, Perchaer Weg 9 (08151/35 66).
- Hirschberg Dagmar, für Sprach- und Interpretationsübungen zur deutschen Literatur des Mittelalters. M 13, Sailerstraße 23/IV (30 53 14).
- Hötzl Franz, Oberstudienrat, für griechische Grundkurse. M 13, Ainmillerstraße 24/IV (34 66 49).
- Hoffmann Friedrich, Dr.phil., für Einführungskurse in die englische Literatur. M 71, Ascholdinginger Straße 5 (79 75 93).
- Hoffmann Volker, für Übungen zur Textkritik, Stilistik und Methodik der neueren deutschen Literaturgeschichte. M 80, Ismaninger Straße 65/II.
- Hofmann Annelies, Dr.phil., für Sprach- und Interpretationsübungen zur deutschen Literatur des Mittelalters. M 13, Amalienstraße 71 (28 27 33).
- Hofstetter Walter, Studienrat, für Englisch. 8019 Ebersberg, Laufinger Allee 4.
- Huber Wolfgang, Dr.phil., für Übungen zur Sprache und Literatur des deutschen Mittelalters sowie zur neuhochdeutschen Sprache. M 23, Osterwaldstraße 73 (39 78 22).
- Hupka Werner, für Französisch. 813 Starnberg, Maximiliansstraße 14 a (0 81 51/65 31).
- Hwang Shen-chang, Dr.iur., für Einführung in die chinesische Umgangssprache. M 23, Kraepelinstraße 63.
- Ickstadt Heinrich, Dr.phil., für amerikanische Literaturgeschichte. M 81, Titulstraße 7 (93 33 82).
- Jaekel Peter, Dr.phil., für islamische Numismatik. M 22, Stollbergstraße 22.
- Jäger Georg, Dr.phil., für Übungen zur Textkritik, Stilistik und Methodik der neueren deutschen Literaturgeschichte. M 13, Arcisstraße 36/III.
- Jäger Gerhard, Dr.phil., für griechische und lateinische Sprachkurse, Stilübungen und Unterseminare. M 21, Willibaldstraße 45 c.
- Jantsch Heinz, Dr.phil., Akadem.Rat, für Sprach- und Interpretationsübungen zur deutschen Literatur des Mittelalters. M 83, Isengaustraße 21 (60 36 53).
- Jones Norman G., B.A., für englische Sprachübungen. M 2, Westenriederstraße 23 (29 40 66).
- Kanzog Klaus, Dr.phil., Akadem.Oberrat, für Übungen zur Textkritik, Stilistik und Methodik der neueren deutschen Literaturgeschichte. M 21, Meister-Mathis-Weg 5/II (58 42 41).

- Kathan Anton Richard, Dr.phil., für Übungen zur Textkritik, Stilistik und Methodik der neueren deutschen Literaturgeschichte. M 13, Lerchenauer Straße 38 a (35 63 69).
- Keil Hartmut, Dr.phil., für amerikanische Kulturgeschichte. M 19, Wilhelm-Düll-Straße 9 (15 94 15).
- Klaar Walter, für Übungen zur Textkritik, Stilistik und Methodik der neueren deutschen Literaturgeschichte. M 19, Siegrunestraße 6/III (17 04 46).
- Kleemann-Rochas Colette, Agrégée de l'Université, für Französisch. 8035 Gauging, Buchendorfer Straße 2 1/3 (86 14 72).
- Kluge Inge-Lore, Dr.phil., für Japanologie. M 22, Museumsinsel 1 (Seminar für Japanologie).
- Kluge Walter, Dr.phil., Akadem.Rat, für Einführungsübungen zur englischen Literatur. M 81, Denninger Straße 200 (93 46 50).
- Kron Wolfgang, Dr.phil., für Übungen zur Textkritik, Stilistik und Methodik der neueren deutschen Literaturgeschichte. M-Feldmoching, Richardstraße 4 (3 13 32 42).
- Krüger Eberhard, Einführung in die persische Sprache. M 45, Max-von-Laue-Straße 6.
- Kurz Paul Konrad, SJ, Dr.phil., für neuere deutsche Literaturgeschichte, Übungen zur Textkritik, Stilistik und Methodik. "Stimmen der Zeit". M 19, Zuccalistraße 16 (17 40 96).
- Kutschuchidse Ilia, Dr.phil., für Neugeorgisch. M 80, Metzstraße 8 (44 52 26).
- Lau Dieter, für griechische und lateinische Stilübungen. M 23, Belgradstraße 13/V (30 76 74).
- Laubépin Jean, Lic. ès Lettres, für Französisch. M-Denning, Dagfingler Straße 4 a (bei Berr) (93 32 41).
- Lindauer Josef, Oberstudiendirektor, für lateinische Grundkurse. M 60, Schrämelstraße 68 (88 27 07).
- Link Hannelore, Dr.phil., für Übungen zur Textkritik, Stilistik und Methodik der deutschen Literaturgeschichte. M 55, Wessobrunner Platz 4 (71 12 78).
- Loerzer Eckart, Dr.phil., Akadem.Rat, für Sprach- und Interpretationsübungen zur deutschen Literatur des Mittelalters sowie für neuhochdeutsche Grammatik. 8106 Oberau, Unterfeldstraße 1.
- Maier Friedrich, Dr.phil., Oberstudienrat, für griechische Stilübungen. M 55, Siebenbürgener Straße 14/I (74 39 72).
- Majer Hans Georg, Dr.phil., für Einführung in die Islamistik. M 19, Simeonistraße 13 (15 29 64).
- Matl Walter, für griechische und lateinische Stilübungen. M 5, Röcklplatz 5 bei Werner (76 92 113).
- Mayer Norbert Jan, Dr.phil., für Kinder- und Jugendtheater. M 23, Bismarckstraße 10 (39 79 93).
- Mohr Wolfgang, Dipl.-Ing., für chinesische Zeitungs- und Umgangssprache. M 27, Buschingstraße 61/VI (48 22 41).
- Moll Marqués José, für Katalanisch. 8042 Oberschleißheim, Am Glasanger 22 (3 15 11 27).

- Morgenstern Claus, Studiendir., für Französisch. M 9, Steinhauser Straße 27/II (45 67 80).
- Müller Gerhard, Dr.phil., für Französisch und Spanisch. M 81, Ortlindestraße 6/III (48 91 83).
- Nagacevski Constantin, Dr.phil., Akadem.Oberrat, für Französisch, Provenzalisch und Rumänisch. M 19, Hofenfelsstraße 1 b (15 57 50).
- Nemec Friedrich, M.A., für Übungen zur Textkritik, Stilistik und Methodik der neueren deutschen Literaturgeschichte. M 90, Soyerhofstraße 22 (63 32 57).
- Neuhof Peter, Dr.phil., für Französisch und Italienisch. M 19, Landshuter Allee 156 (15 91 58).
- Nguyen Tien-Huu Paul, Lic ès Lettres, Dr.phil., für Sprache und Kultur Vietnams. M 23, Herzogstraße 63 (34 14 92).
- Niedermayer Franz, Dr.phil., Gymnasialprofessor, für spanische Literatur- und Geistesgeschichte. M 2, Alfonsstraße 11 (1 16 83 74).
- Niggel Günter, Dr.phil., für Übungen zur Textkritik, Stilistik und Methodik der neueren deutschen Literaturgeschichte. M 19, Löfftzstraße 1 (15 36 95).
- Offermann Helmut, Dr.phil., für griechische und lateinische Sprachkurse, Stilübungen und Unterseminare. M 60, Schrämelstraße 96.
- Ortmann Christa, Dr.phil., für Sprach- und Interpretationsübungen zur deutschen Literatur des Mittelalters. M 23, Destouchesstraße 38/IV (3 00 15 75).
- Ostheeren Klaus, Dr.phil., Akadem.Rat, für Englisch. M 81, Stolzingerstr.10/2/15 (48 92 16).
- Oswald Werner, Dr.phil., Akadem.Oberrat, für Französisch. M 50, Reinachstraße 44/I (1 41 15 22).
- Otte Hans-Jürgen, Studienrat, für Russisch. M 25, Hansastraße 148 (77 27 62).
- Owen Leslie, Leiter der engl.Abtgl. des Dolmetscher-Instituts München, für englische Sprachübungen. M 2, Brienner Straße 14/III (28 27 49).
- Passarino Livio, Dr., für Friulanisch. M 80, Maria-Theresia-Straße (48 14 47).
- Passow Wilfried, Dr.phil., für Quellenkunde und Methodik der Theaterwissenschaft. M 90, Bacherstraße 39 (63 02 64).
- Paul Fritz, Dr.phil., für Übungen zur nordischen Philologie. M 80, Wilramstr.23 (49 23 52).
- Petzsch Christoph, Dr.phil., Akadem.Oberrat, für Sprach- und Interpretationsübungen zur deutschen Literatur des Mittelalters. M 60, Paganinistraße 23.
- Pfister Manfred, für Englisch. M 23, Grasmaierstraße 6 (32 66 88).
- Pfister Raimund, Dr.phil., Gymnasialprofessor a.D., für lateinische Stilübungen. M 19, Pötschnerstraße 8/I (16 51 16).
- Pohl Erich, M.A., Akadem.Rat, für Französisch. 8131 Pentenried, Föhregrund 1 (86 14 84).
- Raeithel Gert, Dr.phil., für amerikanische Kulturgeschichte. M 13, Josephsplatz 2 (37 31 14).
- Regnier Marianne, M.A., für Übungen zur Textkritik, Stilistik und Methodik der neueren deutschen Literaturgeschichte. M 19, Demollstraße 1 (15 27 37).

- Rehder Peter, Dr.phil., für generative Phonologie des Russischen. M 19, Dachauer Straße 177 (18 72 22).
- Reichl Karl, für Englisch. M 23, Tristanstraße 4 (39 60 63).
- Rein Kurt, Dr.phil., für deutsche Sprachgeschichte. M 80, Schlüsselbergerstraße 8/VII (40 55 85).
- Reis Marga, M.A., für neuhochdeutsche Grammatik und Grundbegriffe der allgemeinen Grammatik. M 23, Klopstockstraße 8/X (34 37 65).
- Renk Herta Elisabeth, für Sprach- und Interpretationsübungen zur deutschen Literatur des Mittelalters. 8035 Gauting, Ammerseestraße 16 (86 20 90).
- Riehle Wolfgang, Dr.phil., für Einführungskurse in die englische Literatur. 8034 Germering, Eugen-Papst-Straße 14 (84 77 81).
- Roellenbleck Georg, Dr.phil., für Französisch und Italienisch. M-Untermenzing, Klessingweg 4 (14 45 52).
- Roloff Volker, Dr.phil., für Französisch. M 81, Denninger Straße 212 (93 47 26).
- Romstöck Walter Hermann, Dr.phil., für Geschichte der Szenographie. M 13, Friedrichstraße 1 (34 73 93).
- Ross Werner, Dr.phil., Oberstudiendirektor, für deutsche und vergleichende Literaturgeschichte, Übungen zur Literaturkritik, Stilistik und Methodik. M-Solln, Franz-Reber-Weg 2 (5 99 91).
- Ruhtenberg Christine, Stud.-Rätin, für Französisch. M 2, Theresienstraße 25 (28 23 24).
- Rupprecht Gudrun, für Übungen zur englischen Sprache und mittelalterlichen Literatur. M 13, Adelheidstraße 33 (37 48 55).
- Sautermeister Christine, Agrégée de l'Université, für Französisch. M, Viktor-Scheffel-Straße 6 (33 41 03).
- Schabert Ina, Dr.phil., für Einführungskurse in die englische Literatur. M 81, Stolzingerstraße 4/0 (48 89 77).
- Schick Ursula, Dr.phil., für Französisch und Italienisch. M 13, Lena-Christ-Straße 6 (35 07 82).
- Schier Kurt, Dr.phil., für Übungen zur nordischen Philologie. 8024 Deisenhofen bei München, Ringstraße 140 (6 13 19 29).
- Schläfer Ute, Dr.phil., für englische Sprachübungen. M 23, Virchowstraße 16 (39 31 48).
- Schmauß Hanns, für Französisch und Italienisch. M 71, Schuchstraße 5 (783434).
- Schmid Gerhard, für Sprecherziehung für Stimm- und Sprachgestörte. 8051 Eching, Goethestraße 20.
- Schmid Wolf, für Einführung in die Erzähltheorie. M 13, Korbinianplatz 13 (3512749).
- Schneeweiß Gerhard, Dr.phil., für griechische und lateinische Sprachkurse, Stilübungen und Unterseminare. M 22, Geschwister-Scholl-Platz.
- Schott Gerda, Dr.phil., für Russisch. 8024 Oberbiberg 30 (6 13 19 68).
- Schröder Rolf, Dr.phil., für Übungen zur Textkritik, Stilistik und Methodik der neueren deutschen Literaturgeschichte. M 22, Robert-Koch-Straße 18.

- Schröer Thomas, für Übungen zur Textkritik, Stilistik und Methodik der neueren deutschen Literaturgeschichte. 812 Weilheim, Nordendstraße 6.
- Schubert Hans-Jürgen, Dr.phil., für gotische Übungen. M 83, Albert-Schweitzer-Straße 52/II (49 18 69).
- Schulz Werner, Dipl.-Ing., für Sprechübungen vor dem Mikrophon. M 13, Schraudolphstraße 9 (28 63 98).
- Sedlak Werner, Dr.phil., für Einführungskurse in die englische Literatur. M 5, Baaderplatz 2/III (29 70 06).
- Sieper Roswitha, Dr.phil., Oberstudiendirektorin, für England- und Amerikakunde. M 13, Giselherstraße 16/XIII.
- Silagi Gabriel, Dr.phil., für mittellateinische Lektüre. 8061 Bachenhausen Nr.22 (2 19 83 87).
- Solms-Hohensolms-Lich Wilhelm Prinz zu, M.A., für Übungen zur Textkritik, Stilistik und Methodik der neueren deutschen Literaturgeschichte. M 23, Mandlstraße 19 (39 66 24).
- Sommer Hartmut, für Sprach- und Interpretationsübungen zur deutschen Literatur des Mittelalters sowie für neuhochdeutsche Grammatik. M 19, Hengelerstraße 1 (15 36 50).
- Steinherr Franz, Dr.phil., für Lesung der hethitischen Hieroglyphen. M 19, Groffstraße 18.
- Stroh Hans, Stud.-Assessor, für Französisch. M 90, Candidstraße 20 (65 21 93).
- Stummer Peter, Dr.phil., für Einführungskurse in die englische Literatur. M 13, Sailerstraße 23/I.
- Szabo Gabriella, Dr.phil., für Lektüre hethitischer Texte. M 13, Georgenstr. 82.
- Tietze Klaus, M.A., für Einführung in die chinesische Schriftsprache. M 81, Knappertsbusch-Straße 3/I.
- Tsurikov Alexander, für Einführung in die russische Sprache und Literatur. M 27, Oberföhringer Straße 12 (48 03 21).
- Uhrig Vera, OStR, für Englisch. M-Solln, Franz-Hals-Straße 27 (79 42 57).
- Ulherr Hans, Dr.phil., Akadem.Oberrat, englische Sprachübungen. M 25, Karwendelstraße 47 (77 46 27).
- Unger Helga, Dr.phil., für Sprach- und Interpretationsübungen zur deutschen Literatur des Mittelalters. M 9, Falkenstraße 38 a/II (65 21 64).
- Ungerer Friedrich, Dr.phil., für englische Sprachübungen. M 81, Wilhelm-Dieß-Weg 3 (93 25 37).
- Veloudis Georg, Dr.phil., Kurse in neugriechischer Sprache. M 13, Ainmillerstraße 4 (33 11 35).
- Vökl Friedrich, Dr.phil., Konservator, für griechische und lateinische Sprachkurse, Stilübungen und Unterseminare. M 13, Illungshofstraße 3/I (35 88 24).
- Voit Ludwig, Dr.phil., Oberstudiendirektor, für lateinische Stilübungen. M 8, Prinzregentenstraße 72/III (93 27 92).
- Vondung Klaus, Dr.phil., für Übungen zur Textkritik, Stilistik und Methodik der neueren deutschen Literaturgeschichte. M 81, Ostpreußenstr.14 (933781).

- Wandruszka Ulrich**, für Romanische Sprachwissenschaft. M 13, Türkenstraße 61 (28 77 66).
- Weber Friederike**, Dr.phil., für Sprach- und Interpretationsübungen zur deutschen Literatur des Mittelalters. 8021 Otterloh, Post Sauerlach, Ringstraße 1 (0 81 84 / 356).
- Wentzlaff-Eggebert Harald**, Dr.phil., für Französisch. M 80, Triester Straße 27 (40 42 14).
- Wieckenberg Ernst-Peter**, Dr.phil., für Übungen zur Textkritik, Stilistik und Methodik der neueren deutschen Literaturgeschichte. M 80, Morgenrothstr.16 (48 41 57).
- Wilcke Claus**, Dr.phil., für Einführung in die akkadische Sprache. M 25, Mainburger Straße 7 (74 48 03).
- Wildner Anneliese**, für Sprach- und Interpretationsübungen zur deutschen Literatur des Mittelalters sowie für neuhochdeutsche Grammatik. M 22, Kaulbachstraße 49 (33 26 15).
- Wildung Dietrich**, Dr.phil., für Einführung in die ägyptische Archäologie. M 19, Landshuter Allee 150 (15 31 34).
- Wilson Jean**, Ph.D., für englische Literatur. M 13, Hohenzollernstraße 34/III (33 24 00).
- Wittmann Carolyn**, B.A., für englische Sprachübungen. M 83, Heidestraße 136 (45 71 44).
- Wollmann Alfred**, Dr.phil., Akadem.Oberrat, für Einführungskurse in die englische Sprache. 8058 Erding-Klettham, Troppauer Straße 2 (0 81 02/34 25).
- Zehetmeier Winfried**, Dr.phil., Studiendirektor, für Sprechkunde, Rhetorik und Vortragskunde. M 55, Pfingstrosenstraße 23c (74 25 78).
- Zeller Alfred**, Oberstudienrat, für griechische Grundkurse. 8021 Neuried, Grubenstraße 29 (75 16 63).

Naturwissenschaftliche Fakultät

Ordentliche öffentliche Professoren:

- *Perron Oskar (1.4.14), Dr.phil., Dr.d.Naturw.eh.h., Dr.rer.nat.h.c., Geh.Regierungsrat, für Mathematik. M 80, Friedrich-Herschel-Straße 11.
- *Frisch Karl Ritter von (1.10.21), Dr.phil., Dr.phil.h.c., Dr.rer.nat.h.c., Dr.phil.h.c., Dr.phil.h.c., Dr.h.c., für Zoologie und vergl.Anatomie. M 90, Über der Klausel 10 (64 49 48).
- *König Robert (15.12.21), Dr.phil., für Mathematik. M 13, Adelheidstraße 21/II.
- *Buchner Paul (7.8.23), Dr.phil., Dr.med.h.c., Dr.sci.biol.h.c., für Zoologie. Porto d'Ischia (Napoli), Via S.Alessandro 15.
- *Gerlach Walther (1.1.25), Dr.rer.nat., Dr.rer.nat.h.c., Dr.med.h.c., für Experimentalphysik. M 13, Franz-Joseph-Straße 15/II (Gartenhaus) (34 86 42).
- *Brauner Leo (15.10.33), Dr.phil., für Botanik. M 54, Franz-Fackler-Straße 29 (5 41 04 22).
- *Geiger Rudolf (24.11.37), Dr.phil., Dr.rer.nat.h.c., für Meteorologie. M 60, Perlschneiderstraße 18 (88 52 36).
- *Bamann Eugen (1.10.42), Dr.phil., Dr.h.c., für Pharmazeutische Chemie und Lebensmittelchemie. M 19, Tizianstraße 129 (15 51 77).
- *Louis Herbert (1.12.43), Dr.phil., für Geographie. M 22, Oettingenstraße 60/II (22 20 60).
- Maucher Albert (4.10.47), Dr.-Ing., für allgemeine und angewandte Geologie und Mineralogie, Vorstand des Instituts für allgemeine und angewandte Geologie und Mineralogie. M 2, Luisenstraße 37 (5 20 32 19).
- *Reich Hermann (1.6.48), Dr.phil.nat., für Geophysik. 34 Göttingen, Schlözerweg 11.
- *Menzer Georg (28.11.49), Dr.phil., für Kristallographie und Mineralogie. 8035 Gauting, Luitpoldstraße 12 1/2 (86 16 22).
- *Schwab Georg-Maria (1.3.50), Dr.phil., Dr.rer.nat.h.c., Dr.pharm.h.c., Dr.rer.nat.h.c., Prof.h.c., für Physikalische Chemie. M 15, St.-Pauls-Platz 9/0 (53 20 50).
- Dehm Richard (17.4.50), Dr.phil., für Paläontologie und historische Geologie, Vorstand des Instituts für Paläontologie und historische Geologie, Direktor der Bayer.Staatssammlung für Paläontologie und historische Geologie. M 55, Pfundmayerstraße 25 (74 32 61).
- Bopp Fritz (21.12.50), Dr.phil.nat., Theoretische Physik in der Sektion Physik. M 23, Sulzbacher Straße 3 (39 97 11).
- *Wiberg Egon (10.7.51), Dr.-Ing., Dr.rer.nat.h.c., Dr.rer.techn.h.c., für Anorganische Chemie, Institut für Anorganische Chemie (59 02 / 215); M 19, Tiepolostraße 1 (17 38 62).
- Rollwagen Walter (22.1.52), Dr.phil., für Experimentalphysik in der Sektion Physik. M 23, Giselastraße 17/I (34 03 97).

- Huisgen Rolf** (8.4.52), Dr.rer.nat., für Organische Chemie, Vorstand des Instituts für Organische Chemie. M 22, Kaulbachstraße 10 (28 57 41).
- Autrum Hansjochen** (1.11.52), Dr.phil., Dr.phil.rer.nat.h.c., für Zoologie und vergleichende Anatomie, Vorstand des Zoologischen Instituts. M 22, Veterinärstraße 7.
- Lynen Feodor** (23.10.53), Dr.phil., Dr.med.h.c., für Chemie, Vorstand des Instituts für Biochemie, Direktor des Max-Planck-Instituts für Zellchemie. 813 Starnberg, Schießstättstraße 10 (0 81 51 / 20 86).
- Stein Karl** (1.1.55), Dr.phil., für Mathematik, Vorstand des Mathematischen Instituts. M 90, Ulmenstraße 14 (64 42 29).
- Richter Hans** (28.3.55), Dr.phil., für mathemat.Statistik und Wirtschaftsmathematik, Vorstand des Mathematischen Instituts. M 22, Lerchenfeldstraße 8/I (29 43 47).
- Möller Fritz** (22.12.55), Dr.phil.nat., für Meteorologie, Vorstand des Meteorologischen Instituts und des Meteorologischen Instituts der Forstlichen Forschungsanstalt. M 13, Friedrichstraße 21/III (39 48 26).
- Faessler Alfred** (7.9.56), Dr.phil.nat., für Experimentalphysik, in der Sektion Physik. M 19, Wilhelm-Düll-Straße 18 (15 25 76).
- Schober Herbert** (1.1.57), Dr.phil., Dr.med., für Medizinische Optik in der Sektion Physik, Prodekan. M 50, Mangstraße 28 (8 12 14 10).
- Angenheister Gustav** (16.8.57), Dr.rer.nat., für Angewandte Geophysik, Vorstand des Instituts für Angewandte Geophysik, Direktor des Geophysikalischen Observatoriums (Fürstenfeldbruck). M 71, Muxelstraße 10 (78 38 89).
- Merxmüller Hermann** (1.9.58), Dr.rer.nat., für Systematische Botanik, Vorstand des Instituts für Systematische Botanik, Direktor der Botanischen Staatssammlung und des Botanischen Gartens. M 19, Menzinger Straße 67 (17 40 33).
- Schlüter Arnulf** (8.9.58), Dr.rer.nat., für theoretische Physik in der Sektion Physik (z.Zt. beurlaubt), wissenschaftlicher Direktor des Instituts für Plasma-physik. M 23, Grasmeyerstraße 22 (36 60 60).
- Jagodzinski Heinz** (10.6.59), Dr.rer.nat., für Kristallographie und Mineralogie, Vorstand des Instituts für Kristallographie und Mineralogie. 8035 Gauting, Lärchenstraße 14 (86 32 99).
- Hörhammer Ludwig** (1.2.60), Dr.phil., Prof.h.c., Dr.med.h.c., für Pharmakognosie, Vorstand des Instituts für Pharmazeutische Arzneimittellehre. M-Obermenzing, Fasanenstraße 19 (17 00 30).
- Kandler Otto** (1.11.60), Dr.rer.nat., für Botanik, Vorstand des Botanischen Instituts. 805 Freising, Camerloher Straße 15 (0 81 61 / 908).
- Wellmann Peter** (1.11.61), Dr.rer.nat., für Astronomie, Vorstand der Universitäts-Sternwarte. M 80, Laplacestraße 16 (48 90 21).
- Schütte Kurt** (1.4.63), Dr.phil., für mathematische Logik, Vorstand des Mathematischen Instituts. M 55, Am Brombeerschlag 34 (74 93 46).
- Kaudewitz Fritz** (11.7.63), Dr.rer.nat., für Genetik, Vorstand des Instituts für Genetik. M 90, Hermelinweg 5 (63 42 61).

- Kasch Friedrich** (9.9.63), Dr.rer.nat., für Mathematik, Vorstand des Mathematischen Instituts, Konrektor. 8021 Icking, Ulrichstraße 16 (0 81 78 / 54 98).
- Gericke Helmuth** (7.11.63), Dr.phil., für Geschichte der Naturwissenschaften, Vorstand des Instituts f.Geschichte der Naturwissenschaften. 8033 Planegg, Mathildenstraße 18 d (89 82 65).
- Wilhelm Friedrich** (28.5.64), Dr.rer.nat., Vorstand des Geographischen Instituts. M 90, Harthausen Straße 71 a (64 36 03).
- Jörgens Konrad** (18.8.64), Dr.rer.nat., für angewandte Mathematik, Vorstand des Mathematischen Instituts. 8031 Stockdorf, Ludwig-Thoma-Straße 12 (89 66 89).
- Wagner Hildebert** (16.2.65), Dr.rer.nat., für spezielle Pharmakognosie, Mitvorstand des Instituts für Pharmazeutische Arzneimittellehre. 8211 Breitbrunn am Chiemsee, Nelkenweg 5.
- Weiss Armin** (4.5.65), Dr.rer.nat., für Anorganische Chemie, geschäftsführender Vorstand des Instituts für Anorganische Chemie, Dekan. M-Obermenzing, Sanderplatz 4 (59 02 / 217).
- Gierloff-Emden Hans Günter** (16.5.65), Dr.rer.nat., für Geographie, Vorstand des Geographischen Instituts. M 61, Klingsorstraße 3/82.
- Hämmerlin Günther** (29.9.65), Dr.rer.nat., für Angewandte Mathematik, Vorstand des Mathematischen Instituts. 8033 Krailling, Margaretenstr. 52 a (89 75 00).
- Roelcke Walter** (3.11.65), Dr.rer.nat., für Mathematik, Vorstand des Mathematischen Instituts. 8033 Krailling, Sperberweg 3 (89 95 81).
- Meyer-Berkhout Ulrich** (29.11.65), Dr.rer.nat., für Experimentalphysik in der Sektion Physik. 8035 Gauting, Bergstraße 41 (86 23 26).
- Bross Helmut** (14.2.65), Dr.rer.nat., für theoretische Physik in der Sektion Physik. 8012 Ottobrunn, Schillerstraße 2 (60 81 07).
- Salecker Helmut** (1.10.66), Dr.rer.nat., für theoretische Physik in der Sektion Physik. 8035 Gauting, Schrimpfstraße 30 (86 22 36).
- Becker Hans Joachim** (9.12.66), Dr.rer.nat., für Zoologie und Genetik. M 60, Heerstraße 9 (17 50 84).
- Skorka Siegfried** (11.3.67), Dr.rer.nat., für Experimentalphysik in der Sektion Physik. M 50, Im Eichgehölz 4.
- Jacobs Jürgen** (8.5.67), Ph.D., für Zoologie. M 82, Dorotheenstr.15 (42 23 12).
- Wienholtz Ernst** (22.6.67), Dr.rer.nat., für Angewandte Mathematik, Vorstand des Mathematischen Instituts. 8035 Gauting, Kreuzlinger Forststraße 8 1/2 (86 35 40).
- Brandmüller Josef** (6.10.67), Dr.rer.nat., für Experimentalphysik in der Sektion Physik. 8035 Gauting, Hubertusstraße 61 (86 41 97).
- Sizmann Rudolf** (6.10.67), Dr.rer.nat., für Experimentalphysik in der Sektion Physik. M 80, Josef-Ritz-Weg 59 (40 39 65).
- Süßmann Georg** (10.11.67), Dr.rer.nat., für Theoretische Physik in der Sektion Physik. 8011 Baldham-Kolonie, Fichtenstraße 13 a (0 81 06 / 19 74).

Beck Wolfgang (3.7.68), Dr.rer.nat., für anorg. und analyt.Chemie, Vorstand des Instituts für Anorganische Chemie. (5 90 22 19) M 83, Melanchthonstraße 26 (60 23 50).

Gompper Rudolf (22.7.68), Dr.rer.nat., für organische Chemie, geschäftsführender Vorstand am Institut für Organische Chemie. M-Pasing, Rubensstraße 11 (88 14 41).

Stachel Hans-Dietrich (26.7.68), Dr.phil., für Pharmazie, Vorstand des Instituts für Pharmazie und Lebensmittelchemie. M 71, Herterichstraße 120 (79 81 91).

Zupančič Črtomir (1.10.68), Dr.rer.nat., für Experimentalphysik in der Sektion Physik. 8031 Stockdorf, Tellhöhe 14 (89 94 09).

Huckenholz Hans Gerhard (20.5.69), Dr.rer.nat., für Mineralogie und Petrographie, Vorstand des Instituts für Mineralogie und Petrographie. 813 Starnberg, Jahnstraße 26.

Jorrit de Boer (1.7.69), Dr.rer.nat., für Experimentalphysik in der Sektion Physik. M 80, Möhlstraße 12 a (44 82 96).

Hollmann Günther (4.7.69), Dr.rer.nat., für theoretische Meteorologie, Vorstand des Instituts für Theoretische Meteorologie. M 71, Frühholzstraße 1 (75 48 64).

Severin Theodor (4.7.69), Dr.phil., für Lebensmittelchemie, Vorstand am Institut für Pharmazie und Lebensmittelchemie. M 13, Griegstraße 23 (3 59 19 83).

Nöth Heinrich (1.12.69), Dr.rer.nat., für Anorganische Chemie, Vorstand des Instituts für Anorganische Chemie. M-Grünwald, Eichleite 21 (5 90 22 19).

Seegmüller Gerhard (1.4.70), Dr.rer.nat., für Informatik, Vorsitzender im Direktorium des Leibniz-Rechenzentrums. M 2, Barerstraße 21 (21 05 / 84 00).

Eiden Fritz (1.10.70), Dr.phil., für Pharmazeutische Chemie, Vorstand des Instituts für Pharmazie und Lebensmittelchemie. M 2, Sophienstraße 10 (5 90 21).

Boehm Hans-Peter (2.11.70), Dr.rer.nat., für Anorganische Chemie, Vorstand des Instituts für Anorganische Chemie (59 02/356), M 2, Meiserstraße 1.

G ä s t e d e r F a k u l t ä t :

Butenanndt Adolf (1933), Dr.phil., Dr.med.h.c., Dr.med.vet.h.c., Dr.rer.nat.h.c., Dr.phil.h.c., Dr.Sci.h.c., Dr.med.h.c., Dr.rer.nat.h.c., Dr.-Ing.h.c., für Physiologische Chemie, Präsident der Max-Planck-Ges., Direktor des Max-Planck-Instituts für Biochemie. M 15, Goethestraße 31 (59 42 61); M-Obermenzing, Marsopstraße 5 (88 54 90).

Tanner Widmar (17.7.69), Dr.rer.nat., o.Prof. für Biologie, Universität Regensburg. M 80, Triester Straße 39 (49 29 73).

Hoffmann Horst, o.Prof. für Physik an der Universität Regensburg. M 23, Hans-Leipelt-Straße 14 (32 65 85).

P l a n m ä ß i g e a u ß e r o r d e n t l i c h e P r o f e s s o r e n :

***Schmidt Erich** (1.4.23), Dr.phil., für Organische Chemie. M 22, Ludwigstr.31/IV.

***Klement Robert** (1.8.42), Dr.phil., für Anorganische und Analytische Chemie. 808 Fürstenfeldbruck, Fürstenfelder Str.17/I (g.59 02/232, p.0 81 41/31 45).

***Fischer Georg** (2.4.48), Dr.phil., für Gesteinskunde, Vorstand des Instituts für Gesteinskunde. M 19, Bothmerstraße 12/I (5 13 13 71).

Ullmann Elsa (28.1.64), Dr.rer.nat., für Pharmazeutische Technologie, Abteilungsvorsteherin am Institut für Pharmazie und Lebensmittelchemie. M-Solln, Sambergerstraße 6 (79 57 50).

Honorarprofessoren:

Schröder Joachim (3.7.47), Dr.phil., für Paläontologie und historische Geologie, Direktor der Bayer.Staatsammlung für Paläontologie und historische Geologie i.R. 8023 Pullach im Isartal, Wiesenweg 5.

Welker Heinrich (9.4.54), Dr.phil., Dr.-Ing.e.h., für Physik. 852 Erlangen, Föhrenweg 5.

Kraus Otto (1.4.55), Dr.phil., für Mineralogie und für Naturschutz, Regierungsdirektor i.R. 817 Bad Tölz, Edelweißstraße 39.

Eppler Wilhelm Friedrich (13.4.55), Dr.rer.nat., für Mineralogie unter besonderer Berücksichtigung der Edelsteinkunde. M 90, Latemarstraße 3.

Balke Siegfried (6.7.56), Dr.-Ing., für Chemiewirtschaft. M 22, Lerchenfeldstr.9.

Graßmann Wolfgang (29.11.56), Dr.phil., für organische Chemie und Biochemie, wiss. Mitglied des Max-Planck-Instituts für Eiweiß- und Lederforschung. M 15, Schillerstraße 46 (55 84 41); privat: 8036 Herrsching-Lochschwab, Gachenaustraße 21 (0 81 52 / 85 44).

Lorenz Konrad (15.7.67), Dr.phil., Dr.med., für Zoologie, Direktor am Max-Planck-Institut für Verhaltensphysiologie. 8131 Seewiesen, Post Starnberg (0 81 57 / 81 21).

Biermann Ludwig (17.1.59), Dr.phil., für Astrophysik, Direktor des Instituts für Astrophysik am Max-Planck-Institut für Physik und Astrophysik. M 23, Rohmederstraße 12 (36 61 44).

Heisenberg Werner (17.1.59), Dr.phil., für theoretische Physik, Direktor des Instituts für Physik am Max-Planck-Institut für Physik und Astrophysik. M 23, Rheinlandstraße 1 (36 62 55).

Schneider Dietrich (7.10.65), Dr.rer.nat., für Zoologie, Direktor am Max-Planck-Institut für Verhaltensphysiologie. 8131 Seewiesen über Starnberg (0 81 57 / 81 21); 8134 Pöcking-Possenhofen, Schloßberg 1 (0 81 57 / 409).

Wacker Karl Heinz (1.8.69), Dr.rer.oec., für Chemiewirtschaft, Geschäftsführer der Wacker-Chemie GmbH. M 22, Prinzregentenstraße 22 (2 10 91).

Brückner Robert (4.8.69), Dr.rer.nat., für Versicherungsmathematik, Direktor. M 55, Ehrwalder Straße 85 (74 29 23).

Härlen Hasso (4.8.69), Dr.phil., für Versicherungsmathematik. 8211 Schleching, Krimmweg 9 (0 86 49 / 325).

Gastprofessor:

Lüst Reimar, Dr.rer.nat., für Extraterrestrische Physik, Direktor des Instituts für extraterrestrische Physik am Max-Planck-Institut für Physik und Astrophysik, Honorarprofessor an der Technischen Hochschule München. M 45, Sondermeierstraße 70 (32 65 75).

Alford Parker W., Prof. Dr. Ph.D., für Experimentalphysik, Full Professor at the University of Rochester, U.S.A. M 13, Heßstraße 42.

Erdős Paul, Dr.sc.nat., für theoretische Physik in der Sektion Physik, Associate Professor at the Florida State University, Tallahassee, Florida, U.S.A. M 81, Titurelstraße 5.

Außerplanmäßige Professoren:

- **Bertho Alfred** (6.6.32), Dr.phil.nat., für Chemie. 808 Fürstenfeldbruck, Adalbert-Stifter Ring 6 (0 81 41/39 67).
- **Jacobs Werner** (19.3.37), Dr.phil., für Zoologie. 8041 Dietersheim, Amselweg 7 (32 77 56).
- Vogel Kurt** (23.8.40), Dr.phil., für Geschichte der Mathematik. M 23, Isoldenstraße 14 (34 73 13).
- **Klages Friedrich** (15.9.41), Dr.phil., für Chemie. M 22, Schackstraße 5/V r. (36 10 03).
- **Fehn Hans** (3.7.42), Dr.phil., für Geographie, Abteilungsvorsteher. M 45, Hortensienstraße 5 (36 62 49).
- **Dane Elisabeth** (29.9.42), Dr.phil., für Chemie. 8035 Gauting, Römerstraße 16 (86 17 49).
- **Neumaier Ferdinand** (16.12.42), Dr.phil., für Geologie, Abteilungsvorsteher i.R. M 27, Friedrich-Herschel-Straße 11 (48 16 28).
- Auer Hermann** (19.1.43), Dr.phil.nat., für Physik, wiss. Direktor des Deutschen Museums. M 2, Sophienstraße 2 (55 21 72) (Fakultätsvertreter der Nichtordinarien).
- Fochler-Hauke Gustav** (13.6.44), Dr.phil., Univ.-Doz., für Geographie. M 13, Adelheidstraße 25 c (37 97 06).
- Souci S. Walter** (9.7.46), Dr.phil., für angewandte und Lebensmittelchemie, Direktor d. Dts. Forschungsanstalt f. Lebensmittelchemie i.R. M 13, Habsburgerplatz 3 (33 19 69). 818 Tegernsee, Schwaighofstr.62 (08 0 22/28 40).
- Kahmann Hermann** (29.5.47), Dr.phil., Univ.-Dozent für Zoologie. M 59, Waldschulstraße 42.
- Schütte Karl** (10.5.51), Dr.phil., für Astronomie, früher o. Professor an der Universität Wien (1.10.40). M-Obermenzing, Thuillestraße 31/I.
- **Thies Heinrich** (2.8.51), Dr.rer.nat., für Pharmazie und Lebensmittelchemie. M 60 (Obermenzing), Böhlaustraße 22 (88 65 14).
- Wille Franz** (23.11.51), Dr.phil., für Chemie, Abteilungsvorsteher (59 02 / 233). M-Obermenzing, Paganinistraße 32 (88 76 04).
- Springer Rudolf** (12.1.53), Dr.phil.nat., für Pharmazie und Lebensmittelchemie, Oberstapotheker, Leiter des Instituts für Wehrpharmazie und Lebensmittelchemie der Bundeswehr. M 19, Bernhard-Borst-Straße 7 (15 45 11).
- Hüttel Rudolf** (9.2.53), Dr.phil.nat., für Chemie, Abteilungsvorstand. 8032 Gräfelfing bei München, Hasenstraße 11 (85 18 77).
- Seebach Karl** (30.9.55), Dr.rer.nat., für Mathematik, o.Professor an der Pädagogischen Hochschule München-Pasing. M 19, Walhallastr.5 (17 37 22).
- Dickel Gerhard** (31.1.57), Dr.rer.nat., für Physikalische Chemie, Abteilungsvorsteher. 8021 Großhesselohe bei München, Karwendelstraße 15 (79 54 07).
- Krauss Walter** (12.5.57), Dr.phil., für Physikalische Chemie. M 56, Gleißnerstraße 64 (40 53 79).
- Barthelmeß Alfred** (11.4.57), Dr.phil., für Botanik, Univ.-Dozent. M 19, Prinzenstraße 83/II.
- Dannenberg Heinz** (22.1.58), Dr.-Ing., für Organische Chemie, stellvertretender Direktor d.Max-Planck-Instituts f.Biochemie. M 15, Goethestr.29 (59 42 61).

- Schmeidler Felix (10.2.58), Dr.rer.nat., für Astronomie, Univ.-Doz. M 27, Mauerkircherstraße 17.
- Buchner Hans (27.3.58), Dr.phil., für Zoologie, Oberstudiendirektor. M 19, Löfftzstraße 3/II.
- Müller Hans Gerhard (8.1.59), Dr.rer.nat., für Meteorologie, Direktor des DFVLR-Instituts für Physik der Atmosphäre. 8031 Oberpfaffenhofen, Post Weßling (0 81 53 / 85 20); 8031 Hechendorf, Rainweg 10 (0 81 52 / 76 10).
- Behringer Hans (8.7.59), Dr.rer.nat., Univ.-Dozent, für Organische Chemie. M 27, Ismaninger Straße 73 (48 63 01).
- Stuke Bernward (16.1.61), Dr.rer.nat., Univ.-Dozent, für Physikalische Chemie. 8026 Ebenhausen/Isartal, U.-v.-Hassel-Straße 26 (Ebenhausen 38 68).
- Hagn Herbert (1.12.62), Dr.rer.nat., Abteilungsvorsteher, für Geologie und Paläontologie. 8034 Germering, Försterweg 1.
- ** v. Dehn Magdalena (1.12.62), Dr.phil., für Zoologie. M 80, Steinhauser Straße 21/0.
- Moser Heribert (11.3.63), Dr.rer.nat., für Experimentalphysik, Institutsleiter bei der Gesellschaft für Strahlenforschung. M 19, Baldurstraße 73 (15 59 72).
- Rieger Georg Johann (12.9.63), Dr.rer.nat., für Mathematik, Wiss. Rat. 8035 Gauting, Pötschenerstraße 28 (86 24 34).
- Ziegelmayr Gerfried (25.10.63), Dr.rer.nat.et med., für Anthropologie und Humangenetik, Abteilungsvorsteher am Institut für Anthropologie und Humangenetik. 8033 Krailling, Kuckucksweg 3 (89 55 70).
- Helmich Walter (7.2.64), Dr.phil., für Systematische Zoologie und Tiergeographie, Direktor bei den Naturwissenschaftlichen Sammlungen. M 19, Schloß Nymphenburg, Nordflügel (17 02 60).
- Wittig Franz Eberhard (24.9.64), Dipl.-Ing., Dr.rer.nat., für Physikalische Chemie, Wiss. Rat. 8081 Buch 141 (Inning 697).
- Kühn Klaus (26.2.65), Dr.rer.nat., für Biochemie, Abteilungsleiter und Wissenschaftliches Mitglied am Max-Planck-Institut für Eiweiß- und Lederforschung. M 15, Schillerstr.46 (55 84 41), Priv. M 90, Lavendelweg 17 (43 88 55).
- Schötz Franz (9.9.65), Dr.rer.nat., für Botanik, Direktor bei den Naturwissenschaftlichen Sammlungen des Staates (Botanischer Garten). M 19, Menzinger Straße 71 (17 40 33).
- Kallinich Günter (3.9.65), Dr.rer.nat., für Pharmazie und Lebensmittelchemie, Abteilungsvorsteher am Institut für Pharmazie und Lebensmittelchemie. M 80, Rosenheimer Straße 2/III (44 81 29).
- Förtsch Otto (20.12.65), Dr.rer.nat., für Geophysik, Abteilungsvorsteher. 808 Fürstenfeldbruck, Theodor-Heuss-Straße 16 (81 41 / 32 02).
- Hardtwig Erwin (15.6.66), Dr.phil., für Geophysik. M 13, Friedrichstraße 17.
- Renner Maximilian (10.12.66), Dr.rer.nat., für Zoologie, Abteilungsvorsteher. M-Obermenzing, Rißheimer Straße 18 (88 51 53).
- Schwarzfischer Friedrich (7.2.67), Dr.med. et rer.nat., für Anthropologie und Humangenetik, Abteilungsvorsteher am Institut für Anthropologie und Humangenetik. M 80, Richard-Strauß-Straße 19 (44 14 20).

- Gottstein Klaus (12.7.67), Dr.rer.nat., für Physik, Abteilungsleiter am Max-Planck-Institut für Physik und Astrophysik. 8033 Krailling b.München, Meisenweg 1 (89 43 59).
- Schröcke Helmut (19.9.67), Dr.rer.nat., für Mineralogie, Wiss. Rat. M-Laim, Burgkmaierstraße 60.
- Braunitzer Gerhard (27.10.67), Dr.rer.nat., für Biochemie, Wissenschaftliches Mitglied des Max-Planck-Instituts für Biochemie. M 15, Goethestraße 31 (59 42 61), privat: M 60, Schrämelstraße 66 (88 27 94).
- Schoenenberger Helmut (26.9.68), Dr.rer.nat., für Pharmazie, Wiss. Rat am Institut für Pharmazie und Lebensmittelchemie. 8025 Unterhaching, Fasanenstraße 201/II (61 62 24).
- Rau Werner (12.6.69), Dr.rer.nat., für Botanik, Wiss. Rat am Botanischen Institut. M 19, Brunhildenstraße 33 (17 41 21).
- Voitländer Jürgen (23.10.69), Dr.rer.nat., für Physik, Univ.-Dozent am Institut f.Physik.Chemie. M 27, Pienzenauer Str.154 (48 61 30) – z.Zt. beurlaubt –.
- Dürr Hans-Peter (21.11.69), (Ph.D.), für Physik, Abteilungsleiter am Max-Planck-Institut für Physik und Astrophysik. M 23, Rheinlandstraße 14 a (32 66 64).
- Zillig Wolfram (21.11.69), Dr.rer.nat., für Biochemie, Wissenschaftliches Mitglied des Max-Planck-Instituts für Biochemie. M 15, Goethestr.31 (59 42 61); privat M 15, St.-Pauls-Platz 5.
- Schöne Hermann (9.12.69), Dr.rer.nat., für Zoologie. 8131 Seewiesen, Post Starnberg, Max-Planck-Institut.
- Amberger Eberhard (13.2.70), Dr.rer.nat., für Anorganische Chemie, Abteilungsvorsteher. M, Gernotstraße 4 (59 02 / 356).
- Meister Hans Joachim (13.2.70), Dr.rer.nat., für Physik, Wiss. Rat. M 23, Germaniastraße 36/IV (33 22 76).
- Röhler Rainer (13.2.70), Dr.rer.nat., Wiss. Rat, für Physik. M-Pasing, Josef-Retzer-Straße 15 b (83 17 93).
- Seibert Paul (2.3.70), Dr.rer.nat., für Geobotanik, Wissenschaftlicher Rat und Professor am Institut für Waldbau. M 81, Höslstraße 9 (91 12 38).
- Eibl-Eibesfeldt Irenäus (20.3.70), Dr.phil., für Zoologie. 8131 Seewiesen bei Starnberg, Max-Planck-Institut.
- Grimm Wolf-Dieter (24.3.70), Dr.rer.nat., Wiss. Rat, für Geologie. M 80, Rosenheimer Straße 174 (49 26 86).
- Ramspott Karl Josef (2.4.70), Dr.rer.nat., Wiss. Rat, für Mathematik. M 23, Rheinstraße 39 (3 04 15 00).
- Stierstadt Klaus (2.4.70), Dr.rer.nat., für Physik, Wiss. Rat. M 23, Mainzer Straße 16 a (3 40 13 27).
- Kinder Ernst (3.6.70), Dr.phil., für Elektronenmikroskopie und Elektronik. M 80, Zaubzerstraße 60/0.
- Klemm Dietrich Dankwart (1.7.70), Dr.rer.nat., für Mineralogie, Univ.-Doz. 8919 Utting am Ammersee (0 88 06 / 458).

- Pfirsch Dieter** (22.9.70), Dr.rer.nat., für Physik, Wissenschaftliches Mitglied und Direktor am Institut für Plasmaphysik GmbH, Garching bei München.
- Kastrup Hans Adolf** (24.9.70), Dr.rer.nat., Wiss. Rat, für Physik. 8031 Puchheim Bhf., Obere Lagerstraße 2 (8 34 18 53).

**Wiss. Räte und Professoren,
Universitäts-Dozenten, Privatdozenten:**

- Trapmann Heinz** (16.8.59), Dr.rer.nat., für Pharmazie, Oberfeldapotheker, wiss. Mitarbeiter am Institut für Pharmazie und Lebensmittelchemie. M 12, Ridlerstraße 2/II (76 17 84).
- Engelhardt Wolfgang** (16.1.64), Dr.rer.nat., für Zoologie, Generaldirektor der Naturwissenschaftlichen Sammlungen des Staates. M 19, Gutenbergstraße 15 (57 26 49).
- Bresinsky Andreas** (21.1.65), Dr.rer.nat., für Systematische Botanik, Oberkonservator an der Botanischen Staatssammlung. 8911 Kaltenberg, Haus Nr.90 (0 81 93 / 524).
- Podlech Dieter** (21.1.65), Dr.rer.nat., für Systematische Botanik, Wiss.Rat und Prof.am Inst.f.system.Botanik. M 54, Zügelstr.6a (545266) - z.Zt.beurlaubt -.
- Güttinger Werner** (25.2.65), Dr.rer.nat., Wiss.Rat und Professor, für Physik. M 25, Wolfratshauer Straße 68a (73 16 15).
- Kerner Hans** (25.2.65), Dr.rer.nat., für Mathematik, Wiss. Rat. M 13, Schellingstraße 2 - 8 (21 80 / 767).
- Grashey Rudolf** (24.6.65), Dr.rer.nat., für Organische Chemie, Konservator. M 21, Fürstenrieder Straße 141/IV (56 51 98).
- Fröhlich Friedrich** (29.7.65), Dr.rer.nat., Staatl.Forschungs-Institut für angew. Mineralogie. 84 Regensburg, Künische Straße 2.
- Rembold Heinz** (29.7.65), Dr.rer.nat., für Biochemie, Max-Planck-Institut für Biochemie. M 15, Goethestraße 31, privat: M 25, Wolfratshauer Straße 68a.
- Goßner Konrad** (29.7.65), Dr.rer.nat., für Physikalische Chemie, wiss.Assistent am Institut für Physikalische Chemie. M 22, Oettingerstraße 12/III.
- Hartl Kurt** (29.7.65), Dr.rer.nat., für anorganische Chemie, Univ.-Dozent am Institut für Anorganische Chemie (59 02 / 371). M 49, Geisenbrunner Straße 33 (75 75 65).
- Weigel Friedrich** (17.12.65), Dr.rer.nat., für Anorganische Chemie und Radiochemie, Univ.-Doz. am Institut für Anorganische Chemie (59 02 / 258). M 81, Titurelstraße 7/II (93 21 66).
- Nagorsen Günter** (24.2.66), Dr.rer.nat., Univ.-Doz., für Anorganische Chemie, Institut für Anorganische Chemie. 8051 Kranzberg, Obere Dorfstraße 25 (0 81 66 / 537).
- Hörmann Helmut** (16.6.66), Dr.phil., für Chemie, Max-Planck-Institut für Eiweiß- und Lederforschung. M 15, Schillerstraße 46 (55 84 41); privat: M 2, Nymphenburger Straße 49.
- Wiberg Nils** (20.7.66), Dr.rer.nat., für Anorganische Chemie, Akad. Rat (59 02 / 355). M 19, Meriansstraße 9 (15 15 45).

- Steinmann Wulf (17.11.66), Dr.rer.nat., für Physik, Wiss.Rat und Professor. M 82, Sonnenspitzstraße 12 (42 31 64).
- Knözinger Helmut (23.2.67), Dr.rer.nat., für physikalische Chemie, wiss.Assistent am Institut für Physikalische Chemie. M 9, Alpenstraße 18/III (69 80 17).
- Petri Winfried (3.2.67), Dr.phil., für Geschichte der Naturwissenschaften, Oberkonservator. 8162 Schliersee, Unterleiten 2 (0 80 26 / 428).
- Engel Jürgen (27.1.67), Dr.rer.nat., für physikalische Chemie, Max-Planck-Institut für Eiweiß- und Lederforschung. M 13, Schillerstraße 46 (55 84 41); privat: 8032 Lochham, Leiblstraße 14 (87 81 39).
- Pareigis Bodo (23.2.67), Dr.rer.nat., für Mathematik. M 23, Rheinstraße 39 (34 99 27).
- Zundel Georg (11.5.67), Dr.rer.nat., für physikalische Chemie. M 13, Ainmillerstraße 5 (39 89 67).
- Klingmüller Walter (15.6.67), Dr.rer.nat., für Genetik, Oberassistent am Institut für Genetik. 8021 Neuried, Josef-Doll-Straße 14 a (75 69 06).
- Kubitzki Klaus (26.6.67), Dr.rer.nat., für Botanik. M 60, Feichthofstraße 39 a.
- Jung Walter (27.7.67), Dr.rer.nat., für Paläobotanik, Wiss. Rat und Professor. M 9, Lauensteinstraße 18.
- Weigel Manfred (14.12.67), Dr.rer.nat., für Theoretische Physik, Univ.-Doz. M 49, Allgäuer Straße 106 (z.Zt. beurlaubt).
- Bolle Hans-Jürgen (25.1.68), Dr.rer.nat., für Meteorologie, Wiss. Rat und Professor am Meteorologischen Institut. M 60, Pflegerstraße 11 B (17 44 34).
- Helwig Karl-Heinz (25.1.68), für Mathematik. 8082 Grafrath, Adalmuntstr. 12 (0 81 44 / 515).
- Troll Georg (25.1.68), Dr.rer.nat., für Mineralogie, Univ.-Doz. M 54, Eggmüllerstraße 1 (54 08 37).
- Beck Erwin (15.2.68), Dr.rer.nat., für Botanik. M 50, Reinacherstraße 55 (5 41 12 59).
- Linzen Bernt (23.2.68), Dr.rer.nat., für Zoologie. M 60, Dachstr.37 (88 57 39).
- Korekawa Masaaki (16.5.68), Dr.rer.nat., für Kristallographie und Mineralogie. M 82, von-Erckert-Straße 4 (46 84 62).
- Helmers Klaus (27.6.68), Dr.rer.nat., für Theoretische Physik, Wiss. Rat und Professor. M 13, Hohenstaufenstraße 3 (39 02 00).
- Bodechtel Johann (25.7.68), Dr.rer.nat., für Geologie, Akad. Oberrat beim Institut für allg. u. angew. Geologie und Mineralogie. M 19, Klugstraße 33 (15 64 68).
- Sirtl Erhard (25.7.68), Dr.rer.nat., für Anorganische Chemie. M 83, Schloßbauerstraße 5 (40 01 28) – beurlaubt.
- Soffel Heinrich (25.7.68), Dr.rer.nat., für Geophysik. M 21, Ilmmünsterstraße 4 (56 47 01).
- Schäfer Herbert (24.10.68), Dr.rer.nat., für Anorganische Chemie, Wiss. Rat (59 02 / 384), 8067 Petershausen, Jetzendorferstraße 13 r. (0 81 36 / 396).
- Steinbach Friedrich (24.10.68), Dr.rer.nat., für physikalische Chemie. M 25, Konrad-Celtis-Straße 35 (77 14 99) – beurlaubt –.

- Miller Hubert (5.12.68), Dr.rer.nat., für Geologie, Univ.-Doz. 8011 Poing, Rathausstraße 6 (0 81 03 / 25 55).
- Leute Volkmar (13.2.69), Dr.rer.nat., für physik.Chemie, Assistent am Institut f.phys.Chemie. M, Josephsburgstraße 69 (43 54 76).
- Hartmann Erwin (6.3.69), Dr.rer.nat., für Biophysik, Wiss. Rat. M 50, Lossenstraße 4 (8 12 25 57).
- Herm Dietrich (6.3.69), Dr.rer.nat., für Paläontologie und historische Geologie, Oberkonservator. 8035 Gauting, Schrimpfstraße 27 1/3.
- Böck August (17.7.69), Dr.rer.nat., für Botanik. 8911 Kaltenberg 91 (0 81 93 / 578).
- Fahlbusch Volker (17.7.69), Dr.rer.nat., für Paläontologie und historische Geologie, Univ.-Doz. 8011 Poing, Parksiedlung 10.
- Batt Jürgen (17.7.69), Dr.rer.nat., für Mathematik. 8032 Lochham, Bessere Zukunft 1 (85 57 27).
- Diller Justus (17.7.69), Dr.rer.nat., für Mathematik. 8035 Gauting, Buchendorfer Straße 9 (86 33 69).
- Weidmann Joachim (17.7.69), Dr.rer.nat., für Mathematik. 8032 Gräfelfing, Bahnhofstraße 96 (85 54 50).
- Schmidpeter Alfred (17.7.69), Dr.rer.nat., für Anorganische Chemie, Oberkonservator, Institut für Anorganische Chemie (59 02 / 356); M 60, Atterseestraße 10 (88 25 06).
- Santo Rainer (17.7.69), Dr.rer.nat., für Physik. 8060 Dachau, Ignatz-Taschnerstraße 7.
- Weidemann Erich G. (17.7.69), Dr.rer.nat., für Physik. M 90, Waidbruckerstr.14 (64 75 24).
- Königsberger Konrad (18.12.69), Dr.rer.nat., für Mathematik. 83 Landshut, Katowitzstraße 12.
- Fischer Gerd (18.12.69), Dr.rer.nat., für Mathematik. M 15, Frauenlobstr.28/IV (53 80 96).
- Siebeck Otto (18.12.69), Dr.rer.nat., für Zoologie. M 2, Luisenstraße 14.
- Siegmann Hans-Christoph (18.12.69), Dr.rer.nat., für Physik.
- Range Klaus-Jürgen (29.1.70), Dr.rer.nat., für Anorganische Chemie. M 12, Burkmaierstraße 49 (58 63 45).
- Gollnick Klaus (29.1.70), Dr.rer.nat., für Organische Chemie. M 81, Arabellastraße 5 (21 32 27 16).
- Heisen Arnold (29.1.70), Dr.rer.nat., für Physik, Wiss.Rat. 8046 Garching, Lehrer-Stieglitzstraße 12 (32 91 926).
- Mammitzsch Volker (26.2.70), Dr.rer.nat., für Mathematik. M 71, Diefenbachstraße 43 (79 75 81).
- Bruckmoser Peter (26.2.70), Dr.rer.nat., für Zoologie. 8036 Herrsching, Rehmstraße 11 (0 81 52 / 85 89).

- Oberst Ulrich (26.2.70), Dr.rer.nat., für Mathematik. M 13, Barerstraße 64 (28 13 65).
- Bell Friedrich (23.7.70), Dr.-Ing., für Physik. M 13, Leonhard-Frankstraße 3 (30 16 34).
- Kaibling Karl-Ernst (23.7.70), Dr.rer.nat., für Zoologie. 813 Starnberg, Jahnstraße 29 a (0 81 51 / 40 29).
- Kauss Heinrich (23.7.70), Dr.rer.nat., für Botanik. M 50, Toni-Pföhlstraße 68 (54 61 69).
- Kraus Helmut (23.7.70), Dr.rer.nat., für Meteorologie, Akad.Oberrat am Meteorologischen Institut. M 90, Lohstraße 65/VII (65 29 49).
- Krause Dieter (23.7.70), Dr.rer.nat., für Physik. M 90, Lohstraße 65/VII (66 96 11).
- Lortz Dietrich (23.7.70), Dr.rer.nat., für Physik. 8046 Garching, Türkenstr. 16 (32 78 74).
- Munker Johann (23.7.70), Dr.rer.nat., für Physik. 8011 Neukeferloh, Kondorstraße 8 (4 60 41 03).
- Schäfer Wolfram (23.7.70), Dr.rer.nat., für org.Chemie. M 15, Bavariaring 12 (53 59 65).
- Specht Hans Joachim (23.7.70), Dr.rer.nat., für Physik, Wiss. Rat. M 45, Haberkernstraße 2 (36 61 07).
- Wolffhardt Klaus (23.7.70), Dr.rer.nat., für Mathematik. M 81, Warthestraße 16 (93 23 77).

Lehrbeauftragte:

- Barth Friedrich, für Didaktik der Mathematik, Oberstudienrat. M 50, Abbachstraße 23 (1 41 36 46).
- Bauer Hermann, Dr.rer.nat., für Physik. M 23, Siegfriedstraße 12 (34 66 98).
- Behringer Josef, Prof., Dr., für Physik. 807 Ingolstadt, Steinstraße 6.
- Biller Erwin, Dr.rer.nat., für Physik. M 13, Georgenstraße 142 (37 93 34).
- Boche Gernot, Dr.rer.nat., für Organische Chemie, Institut für Organische Chemie. M 2, Karlstraße 23 (5 90 21); M 22, Veterinärstraße 4 (28 79 63).
- Bürger Karl, Dr.rer.nat.habil., für Anorganische Chemie, Leiter des analytischen Laboratoriums des Werkes Gendorf der Farbwerke Hoechst AG. 8263 Burghausen, Marktlerstraße 33 (340).
- Christian Hans, Dr.phil.nat., für Wettervorhersage, Reg.-Direktor, Leiter des Wetteramtes München. 8035 Gauting, Schrimpfstraße 27 (53 01 23).
- Federle Reinhold, Oberstudienrat, für darstellende Geometrie. M 82, Markgrafenstraße 63.
- Fruth Irmin, Dr.rer.nat., für geochemische Lagerstättenprospektion, Oberkonservator an der Bayerischen Staatssammlung für allg. und angew. Geologie. 8033 Planegg, Germeringer Straße 22.
- Goetz Harald, Dr.rer.nat., für Physik. 8032 Gräfelfing, Irminfriedstraße 31 (85 54 26).

- Gotthardt Hans**, Dr.rer.nat., für Organische Chemie, Institut für Organische Chemie, Akad.Oberrat. M 2, Karlstraße 23 (5 90 22 56); M 82, Truderinger Straße 267 (42 27 09).
- Groth Hans-Günter**, Dr.rer.nat., für Astronomie, Akad. Oberrat der Universitäts-Sternwarte. M 80, Ebersberger Straße 22 (48 70 15).
- Happel Ludwig**, Dr.rer.nat., für Erdöl-Geologie. M 23, Osterwaldstraße 73.
- Hoppe Brigitte**, Dr.phil.nat., für Geschichte der Naturwissenschaften. M 22, Deutsches Museum.
- Jörn Enno**, Dipl.-Math., für Programmieren. M 50, Gustav-Schiefer-Straße 14/II.
- Kaiser Heinz**, Dr.rer.nat., für Wettervorhersage, Oberregierungsrat. 808 Fürstentfeldbruck, Kögelstraße 1 (0 81 41 / 39 35).
- Kaudewitz Horst**, Dr.rer.nat., Gymnasialprofessor für biologische Fachdidaktik. M 27, Stuntzstraße 45/0 (48 36 66).
- Kirmayer Walter J.**, Dr.rer.nat., für pharmazeutische Gesetzeskunde, Oberregierungspharmazierat an der Regierung von Oberbayern. M 22, Maximiliansstraße 39.
- Knorr Rudolf**, Dr.rer.nat., für Organische Chemie, Institut für Organische Chemie. M 2, Karlstraße 23 (5 90 22 47); M 81, Schimmelweg 7a (45 59 35).
- Kompa Karl-Ludwig**, Dr.rer.nat., für Anorganische Chemie. M 2, Meiserstraße 1-3 (59 02 / 251); M 23, Rümmanstraße 59/IV (34 59 95).
- Kroner Jürgen**, Dr.rer.nat., für Anorganische Chemie. M 2, Meiserstraße 1-3 (59 02 / 355); M 27, Donaustraße 32.
- Lagaly Gerhard**, Dr.rer.nat., für Anorganische Chemie. M 2, Meiserstraße 1 (59 02 / 371); M 42, Willibaldstraße 8a.
- Letterer Rudolf**, Dr.rer.nat., für physikalische Chemie. M 2, Sophienstraße 11; M 23, Trautenwolfstraße 6 (33 80 95).
- Münch Wolfram**, Dipl.-Ing., für Licht- und Beleuchtungstechnik. M 82, Hippelstraße 73 (42 48 98).
- Neuburger Edgar**, Dr.rer.nat., Priv.-Doz., Wiss. Rat am Institut für Nachrichtentechnik der Technischen Hochschule München.
- Paintner Kurt**, Apotheker, für pharmazeutische Gesetzeskunde, Ministerialrat im Bayerischen Staatsministerium des Innern. M 22, Odeonsplatz 3.
- Passon Benno**, Dr.rer.nat., wiss.Angestellter. 8034 Germering, Wotanstraße 22 (84 42 84).
- Ploog Klaus**, Dr.rer.nat., für Anorganische Chemie. M 2, Meiserstraße 1 (59 02 / 250), M 2, Augustenstraße 71.
- Röß Dieter**, Dr.rer.nat., für Quantenelektronik. M 25, Zeißmeringer Straße 2.
- Rohrer Ludwig**, Dr.-Ing., für Elektronik. 8042 Oberschleißheim, Am Stutenanger 10 (32 49 73).
- Scherpf Peter**, Dr.oec.publ., für Betriebsstatistik und betriebliche Steuerlehre, o.Prof. für Betriebswirtschaft an der Staatswirtschaftlichen Fakultät. M 23, Clemensstraße 8/III (33 31 24).
- Schrenk Hartmut**, Dr.rer.nat., wiss.Assistent. M 13, Fürstenbergstraße 3.

- Schiedermaier Hans-Helmut, Dr.jur.utr., für Lebensmittelgesetzgebung, Ministerialrat im Bayerischen Staatsministerium des Innern. M 2, Odeonsplatz 3.
- Schiemenz Siegfried, Dr.rer.nat., für Gesteinskunde, Konservator. M 2, Luisenstraße 37 (5 27 32 68).
- Schmauderer Eberhard, Dr.phil.nat., für Geschichte der Naturwissenschaften, Institut für Geschichte der Naturwissenschaften, 8 München 26, Deutsches Museum, Tel. 2 18 03 25; privat: M 50, Donauwörther Straße 45.
- Schmid Karl Heinz, Dr.rer.nat., für Anorganische Chemie. M 2, Meiserstraße 1-3 (59 02/216); 825 Dorfen, Lerchenhuberweg 3.
- Schneider Ivo, Dr.rer.nat. M 80, Montgelasstraße 15 (48 81 06).
- Schrötter Heinz-W., Dr.rer.nat., für Physik. M 23, Rheinstraße 6 (39 67 59).
- Strey Gernot, Dr.rer.nat., für Physik. M 23, Rheinstraße 37 (33 59 52).
- Szeimies Günter, Dr.rer.nat., für Organische Chemie. M 45, Sudetendeutschestraße 12 (3 13 86 48).
- Vahrenkamp Heinrich, Dr.rer.nat., für Anorganische Chemie. M 2, Meiserstraße 1 (59 02 / 482); 8051 Eching, Frühlingstraße 38.
- Weiner Karl-Ludwig, Dr.rer.nat., für Mineralogie und Kristallographie. 8132 Tutzing, Schubertstraße 8 (0 81 58 / 511).
- Wiech Gerhard, Dr.rer.nat., für Physik. M 71, Engadiner Straße 34 (75 22 02).
- Wüst Walter, Dr.phil., für Allgemeine Ornithologie und Feldornithologie mit Exkursionen, Gymnasial-Professor. M 19, Hohenlohestraße 61 (15 53 32).
- Zihr Heinz, Dr.rer.nat., für Radiologie. 84 Regensburg, Hafnersteig 8.
- Ernst Valentin, Dr.rer.nat., wiss.Assistent, für Physik. 8035 Gauting, Buchendorferstraße 13 (86 59 87).
- Fischer Günther, Dr.rer.nat., Akad.Rat, für Physik. M 60, Mergenthalerstraße 32 (88 44 89).
- Koller Karl, Dr., wiss. Assistent, für Physik. 8051 Eching, Lessingstraße 8 (3 15 16 92).
- Neddermeyer Henning, Dr.rer.nat., wiss. Assistent, für Physik. 8035 Gauting, Waldpromenade 61 (86 42 83).
- Ochs Wilhelm, Dr.rer.nat., wiss.Assistent, für Physik. M 49, Allgäuerstraße 106 (7 55 16 20).
- Rebhan Eckhard, Dr.rer.nat., Institut für Plasmaphysik, Garching, für Physik. M 13, Gernotstraße 8 (30 38 62).
- Stark Dietrich, Dr.rer.nat., wiss. Angestellter. M 25, Johann-Clanze-Straße 18/IV (77 19 10).
- Fraunberger Friedrich, Prof., Dr.rer.nat., für Geschichte der Physik. M 13, Akademiestraße 11 (39 09 46).
- Nickl Julius, Dr.rer.nat., für Spezialgebiete der Anorganischen Chemie, wiss.Assistent am Institut für Anorganische Chemie. 8011 Zorneding, Ringstraße 1 (0 81 06 / 24 84).
- Fehlhammer Wolf Peter, Dr.rer.nat., für Anorganische Chemie. 8034 Germering, Hauptstraße 16 (59 02 / 385).

**Schmid Karl Heinz, Dr.rer.nat., für Anorganische Chemie. M 90, Lebscheestr.4
(65 37 09). Fa. Siemens, Werkstofftechnik, Laborgruppenleiter für Analytik.**

Wagner Hans-Ulrich, für Organische Chemie, Akad.Rat. M 50, Feichtmayerstr.10.

**Zimpel Heinz-Gerhard, Dr.rer.nat., für Bevölkerungsgeographie. 8035 Gauting,
Waldpromenade 24 (86 16 70).**

WISSENSCHAFTLICHE ANSTALTEN

I.

1. Universitätsbibliothek (Geschwister-Scholl-Platz 1)

Direktor: BiblDir Dr.phil. Ladislaus B u z á s, Zi. B 203, F. 21 80 / 24 20

Sekretariat: BiblAmstr Lieselotte R e s c h, Zi. B 202, F. 21 80 / 24 31

Stellvertreter u. Handschr.-Abt.: BiblDir Dr.phil. Gerhard S c h o t t, Zi. B 204, F. 21 80 / 34 39

Benützungsbabt.: BiblAss Dr.phil. Harald W e n d t, Zi. B 006, F. 21 80 / 22 00

Ausleihe: Zi. B 003, F. 21 80/84 33 (A-K u. Institute), 84 34 (L-Z)

Öffnungszeiten: Mo-Fr 8-12, 14-16, Di bis 19 Uhr

Lesesäle: Zi. B 001, 101, 108, 201. Öffnungszeiten: Mo-Fr 8-19.45, Sa 8.30-11.45; in den Ferien: Mo-Fr 8-18.45.

Katalogsaal u. Bibliographische Auskunft: BiblR Dr.theol. Franz M e r t a, Zi. B 105, F 21 80/24 25 und 34 95

Schlagwortkat.: BiblAss Dr.phil. Detlef K u l m a n, Zi. B 104, F. 21 80/34 97

System.Kat.: BiblAss Dr.theol. Ludwig W a l t e r, Zi. B 104, F. 21 80/34 97

Erwerbungsabt.: BiblR Dr.phil. Georg Z i l k, Zi. B 103, F. 21 80/34 38

Alte Drucke u. Sonderaufgaben: BiblR Dr.phil. Hermann W i e s e, Zi. B 204, F. 21 80/34 39

Gesamtkatalog: BiblAss Dr.phil. Venanz S c h u b e r t, Zi. B 301, F. 21 80/32 54

Zeit und Ort der nach Semesterbeginn veranstalteten Einführungen in die Benützung der Bibliothek sind den Anschlägen zu entnehmen.

2. Medizinische Leschalle der Universität (Beethovenplatz 1, F. 53 22 17)

Vorstand: BiblDir Dr.phil. Ladislaus B u z á s, Direktor der Universitätsbibliothek (F. 21 80 / 24 20)

Örtlicher Leiter: BiblAmtm Günter B u t t m a n n

II.

Geschwister-Scholl-Institut für Politische Wissenschaft der Universität München

(Ludwigstraße 10, F. 21 80, Sekretariat des geschäftsführenden Direktors: Nebenstelle 30 10; Sekretariat Prof. Maier: Nebenstelle 30 30; Sekretariat Prof. Sontheimer: Nebenstelle 30 40; Sekretariat Prof. Kindermann: Nebenstelle 30 50; Sekretariat Prof. Lobkowicz: Nebenstelle 30 60; Bibliothek: Nebenstelle 30 15).

Geschäftsführender Direktor: Prof. Dr. Gottfried-Karl K i n d e r m a n n
N.N.

Prof. Dr. Hans M a i e r } Vorstände (s.Staatsw.Fak.)

Prof. Dr. Kurt S o n t h e i m e r }

Prof. Dr. Gottfried-Karl K i n d e r m a n n } Vorstände (s.Phil.Fak.)

Prof. Dr. Nikolaus L o b k o w i c z }

Prof. Dr.jur.utr. Heinz L a u f e r, Wiss.Rat

Univ.-Doz. Dr.phil. Jürgen G e b h a r d t

Wissenschaftliche Mitarbeiter: Dr.phil. Wilhelm B l e e k; Dr.phil. Friedemann

B ü t t n e r, M.A.; Dipl.-Volkswirt Peter H a m p e; Dr.phil. Ernest H a n -

k a m e r; Dr.phil. Hedda H e r w i g; Dr.phil. Rupert H o f m a n n;

Thomas M c C a r t h y, Ph.D.; Dr.phil. Peter O p i t z; Dr.phil. Kai S c h e l l -

h o r n; Dipl.Soz. Berndt S c h o p p e; Dr.phil. Paul Ludwig W e i n a c h t.

A. Katholisch-Theologische Fakultät

Hauptgebäude der Universität, Geschwister-Scholl-Platz 1, F. 21 80

1. Seminar für biblische Exegese, Abteilung Altes Testament

Prof. Dr. Vinzenz H a m p, Vorstand (s. Kath.-Theol. Fak.)

Prof. Dr. Josef S c h a r b e r t, Vorstand (s. Kath.-Theol. Fak.)

Altes Testament I (H Zimmer 250/51, Nebenstelle 23 23,
Geschäftszeiten: Mo. mit Fr. 14-18)

Prof. Dr. Vinzenz H a m p, Vorstand (s. Kath.-Theol. Fak.)

apl. Prof. Dr. Wolfgang R i c h t e r (s. Kath.-Theol. Fak.)

B a n g e Ludger, Dr.phil., Verwalter einer wiss. Ass.-Stelle

W e l z e l Gerhard, Verwalter einer wiss. Ass.-Stelle

Altes Testament II, M 13, Türkenstraße 103/I

Geschäftszeiten: Mo. mit Fr. 9-13, 14-18

Nebenstellen: Vorstand 32 16, Gesch.Zi. 32 15

Prof. Dr. Josef S c h a r b e r t, Vorstand (s. Kath.-Theol. Fak.)

B e r g Werner, Verwalter einer wiss. Ass.-Stelle

2. Seminar für biblische Exegese, Abteilung Neues Testament

Prof. Dr. Otto K u s s, Vorstand (s. Kath.-Theol. Fak.)

Prof. Dr. Johann M i c h l, Vorstand (s. Kath.-Theol. Fak.)

Neutestamentliches Seminar I (H Zimmer 250/251, Nebenstelle 23 23:
Mo. mit Fr. 9-12)

Prof. Dr. Otto K u s s, Vorstand

B r a c h t Werner, Verwalter einer wiss. Ass.-Stelle

Neutestamentliches Seminar II (M 13, Türkenstr.103/I, Nebenstelle 32 16:

Mo. mit Fr. 8-12 und 14-18)

Prof. Dr. Johann M i c h l, Vorstand

G ü n t h e r Hans Werner, Verwalter einer wiss. Ass.-Stelle

3. Seminar für Alte Kirchengeschichte, Patrologie und Christliche Archäologie (Zimmer 254, Nebenstelle 23 18 und 23 20)

Prof. Dr. Peter S t o c k m e i e r, Vorstand (s. Kath.-Theol. Fak.)

G e s s e l Wilhelm, Dr.theol., wiss. Assistent, beurlaubt

W a l t e r Christoph, Verw. einer wiss. Ass.-Stelle

4. Seminar für Mittlere und Neuere Kirchengeschichte (Zimmer 352, Nebenstelle 23 20)

Prof. Dr. Hermann T ü c h l e, Vorstand (s. Kath.-Theol. Fak.)

P ö t z l Walter, Dr.theol., wiss. Assistent

5. Seminar für Bayerische Kirchengeschichte, M 13, Amalienstraße 46/III Rg. (Nebenstellen: Vorstand 34 68, Gesch.Zi. 34 67, Assistent 35 39)

Prof. Dr. Georg S c h w a i g e r, Vorstand (s. Kath.-Theol. Fak.)

W e i t l a u f f Manfred, Dr.theol., wiss. Assistent

6. Missionswissenschaftliches Seminar (Nebenstelle 24 71)

Prof. Dr. Suso B r e c h t e r, Vorstand (s. Kath.-Theol. Fak.)

W o t t a w a h Roland, Verwalter einer wiss. Ass.-Stelle



7. Seminar für christliche Philosophie und theologische Propädeutik (Nebenstelle 24 67)
 Prof. Dr. Dr. Wilhelm Keilbach, Vorstand (s. Kath.-Theol. Fak.)
 Krenn Kurt, Dr. phil., Lic. theol., wiss. Assistent
8. Fundamentaltheologisches Seminar (Nebenstelle 24 69/70)
 Prof. Dr. Heinrich Friess, Vorstand (s. Kath.-Theol. Fak.)
 Wolfinger Franz, Dr. theol., wiss. Assistent
9. Dogmatisches Seminar (Nebenstelle 24 72)
 Prof. Dr. Leo Scheffczyk, Vorstand (s. Kath.-Theol. Fak.)
 Prof. Dr. Josef Finkenzeller, Mitvorstand
 Galan Antonio, Verwalter einer wiss. Ass.-Stelle
 Ziegenaues Anton, Dr. phil., Verwalter einer wiss. Ass.-Stelle
 Schwab Wolfgang, Verw. einer wiss. Ass.-Stelle
10. Moraltheologisches Seminar (Nebenstelle 24 73 / 74 / 75)
 Prof. Dr. Johannes Gründel, Vorstand (s. Kath.-Theol. Fak.)
 Eid Volker, Dr. theol., wiss. Assistent
11. Seminar für Christliche Soziallehre und Allgemeine Religionssoziologie (Nebenstelle 24 75/76)
 Prof. Dr. Joachim Giers, Vorstand (s. Kath.-Theol. Fak.)
 Gerbert Martin, Lic. theol., wiss. Assistent
 Baumgartner Alois, Verw. einer wiss. Ass.-Stelle
12. Kirchenrechtliches Seminar (Nebenstelle 24 77/78)
 Prof. Dr. Klaus Mörsdorf, Vorstand (s. Kath.-Theol. Fak.)
 Aymans Winfried, Dr. iur. can., wiss. Assistent
13. Seminar für Liturgiewissenschaft (Nebenstelle 673/24 61)
 Prof. Dr. Dr. Walter Dürig, Vorstand (s. Kath.-Theol. Fak.)
 Becker Hansjakob, Dr. theol., wiss. Assistent
 Deininger Reinhard, Verwalter einer wiss. Ass.-Stelle, Subregens
14. Seminar für Religionspädagogik und Kerygmantik (Nebenstelle 24 60 und 24 63)
 Prof. Dr. Erich Feifel, Vorstand (s. Kath.-Theol. Fak.)
 Zinke Ludger, Dr. theol., wiss. Assistent
 Bartholomäus W., Verwalter einer wiss. Ass.-Stelle
15. Kanonistisches Institut (Nebenstelle 24 82 - 24 84)
 Prof. Dr. Klaus Mörsdorf, Vorstand (s. Kath.-Theol. Fak.)
 Prof. Dr. Audomar Scheuermann, Vorstand (s. Kath.-Theol. Fak.)
 Doskocil Walter, Dr. theol., Dr. jur., Akadem. Oberrat
 Rosner Johann, Verwalter einer wiss. Ass.-Stelle
 Perez de Heredia Valle Ignacio, Lic. iur. can., wiss. Assistent
 Mayer Adalbert, Lic. iur. can., wiss. Assistent
16. Grabmann-Institut zur Erforschung der mittelalterlichen Theologie und Philosophie (Nebenstelle 24 79 - 24 81)
 Prof. Dr. Werner Rainer Dettloff, Vorstand (s. Kath.-Theol. Fak.)

Heinzmann Richard, Dr.theol., Akad.Oberrat, Stellvertretender
Vorstand (s.Kath.-Theol.Fak.)
Mercker Hans, Dr.theol., wiss. Assistent
Borchert Ernst, Dr.phil., wiss. Mitarbeiter

17. Institut für Ökumenische Theologie, Amalienstraße 46/II -
Rückgebäude (Nebenstelle 32 71 / 72)
Prof. Dr. Heinrich Fries, Vorstand (s.Kath.-Theol.Fak.)
Brosseder Johannes, Verwalter einer wiss. Ass.-Stelle
18. Religionspädagogisches Institut, Kaulbachstraße 56 (Nebenstelle 33 53 - 55)
Prof. Dr. Erich Feifel, Vorstand (s.Kath.-Theol.Fak.)
Gleissner Alfred, Dr.theol., wiss.Assistent
19. Seminar für Pastoraltheologie und Katechetik, Kaulbachstraße 56
(Nebenstelle 33 53 - 55)
N.N.
Schild Hansjörg, Dr.theol., Verwalter einer wiss. Ass.-Stelle

B. Evangelisch-Theologische Fakultät

Geschäftszimmer der einzelnen Seminare: M 22, Veterinärstraße 1
Semingebäude, M 13, Georgenstraße 7, Tel. 21 80/34 85 u. 34 86

1. Alttestamentliches Seminar (21 80/34 79)
Prof. Dr. Klaus B a l t z e r, Vorstand (s. Ev.-Theol.Fak.)
N.N., Vorstand (s. Ev.-Theol. Fak.)
M ö n n i c h Helmut, Verw. einer wiss. Ass.-Stelle
v.N o r d h e i m Eckhard, Verw. einer wiss. Ass.-Stelle
2. Neutestamentliches Seminar (21 80/34 80)
Prof. D.Leonhard G o p p e l t, Vorstand (s. Ev.-Theol. Fak.)
Prof. Dr. Harald H e g e r m a n n, Vorstand (s. Ev.-Theol. Fak.)
Dr. Oswald U t e r m ö h l e n, Konservator, für Griechisch
H e r o l d Gerhart, Verw. einer wiss. Ass.-Stelle
M i l l a u e r Helmut, Verw. einer wiss. Ass.-Stelle
A l s u p John, Verw. einer wiss. Ass.-Stelle
B a l d Hans, Verw. einer wiss. Ass.-Stelle
3. Kirchengeschichtliches Seminar (21 80/34 81)
Prof. D. Georg K r e t s c h m a r, Vorstand (s. Ev.-Theol. Fak.)
N.N., Vorstand
Dr. Wolf-Dieter H a u s c h i l d, wiss. Assistent
Dr. Hans Christian S e r a p h i m, wiss. Assistent
Arbeitsstelle für kirchliche Zeitgeschichte:
Dr. Carsten N i c o l a i s e n, wiss. Assistent
4. Seminar für systematische Theologie (21 80/34 82)
Prof. Dr. Wolfhart P a n n e n b e r g, Vorstand (s. Ev.-Theol. Fak.)
Prof. Dr. Trutz R e n d t o r f f, Vorstand (s. Ev.-Theol. Fak.) (21 80/35 73)
Prof. Dr. Jörg B a u r, Vorstand (s. Ev.-Theol.Fak.) (21 80/35 72)
Dr. Traugott K o c h, Priv.Doz.
Dr. Falk W a g n e r, wiss. Assistent
I h m i g Harald, Verw. einer wiss. Ass.-Stelle
R e n z Horst, Verw. einer wiss. Ass.-Stelle
S p a r n Walter, Verw. einer wiss. Ass.-Stelle
Ökumenisches Institut (21 80/34 82 od. 34 89)
Prof. Dr. Wolfhart P a n n e n b e r g, Vorstand
L e u z e Reinhard, Verw. einer wiss. Ass.-Stelle
5. Seminar für Praktische Theologie (21 80/34 83)
Prof. Peter K r u s c h e, Vorstand (s. Ev.-Theol. Fak.)
Prof. Dr. Christof B ä u m l e r, Vorstand (s. Ev.-Theol. Fak.)
K l e m a n n Jürg, wiss. Assistent
K ö p p e n Wolfhart, Verw. einer wiss. Ass.-Stelle
S t o i l e r Dietmar, Verw. einer wiss. Ass.-Stelle
6. Seminar für Missions- und Religionswissenschaft (21 80/34 84)
Prof. Dr. Horst B ü r k l e, Vorstand (s. Ev.-Theol.Fak.)
H ä s e l b a r t h Hans, Verw. einer wiss. Ass.-Stelle

C. Juristische Fakultät

Neues Seminargebäude, Prof.-Huber-Platz 2, F. 21 80

1. Leopold-Wenger-Institut für antike Rechtsgeschichte und Papyrusforschung (Nebenstelle 710)

Prof. Dr. Herbert P e t s c h o w, Vorstand (s. Jur. Fak.)

Prof. Dr. Dieter N ö r r, Vorstand (s. Jur. Fak.)

Prof. Dr. Erich G e r n e r, Vorstand (s. Jur. Fak.)

B e h r e n d Diederich, Dr.jur., wissenschaftl.Assistent

M r s i c h Tycho, Dr.phil., wissenschaftl.Assistent

H o n s e l l Heinrich, Dr.jur., wissenschaftl.Assistent

W i e l i n g H.J., Dr.jur., wissenschaftl.Assistent

R i e s Gerhard, Verwalter einer wiss. Ass.-Stelle

2. Institut für bayerische und deutsche Rechtsgeschichte (Nebenstelle 714)

N.N., Vorstand

Prof. Dr. Sten G a g n é r, Vorstand (s. Jur. Fak.)

Dr. Hans S c h l o s s e r, Univ.-Dozent (s. Jur. Fak.)

W i e g a n d Wolfgang, wissenschaftl.Assistent

B ö t t c h e r Hartmut, Dr.jur., wissenschaftl.Assistent

3. Juristisches Seminar (Nebenstelle 34 14)

Prof. Dr. Karl L a r e n z, Vorstand (s. Jur. Fak.)

Prof. Dr. Gotthard P a u l u s, Vorstand (s. Jur. Fak.)

Prof. Dr. Karl Heinz S c h w a b, Vorstand (s. Jur. Fak.)

Dr. Werner R o t h e r, apl.Prof. (s. Jur. Fak.)

Dr. Apostolos G e o r g i a d e s, Priv.Doiz. (s. Jur. Fak.)

L e e n e n Detlef, Verw. einer wiss. Ass.-Stelle

O h n d o r f Wolfgang, Verw. einer wiss. Ass.-Stelle

P e c h e r Hans Peter, Dr.jur., wissenschaftl.Assistent

P r ö l s s Jürgen, Dr.jur., wissenschaftl.Assistent

H a s s o l d Gerhard, Dr.jur., wissenschaftl.Assistent

G o t t w a l d Peter, Verwalter einer wiss. Ass.-Stelle

K ö h l e r Helmut, Verwalter einer wiss. Ass.-Stelle

4. Institut für Erneuerung des Bürgerlichen Rechts (Nebenstelle 729)

Prof. Dr. Karl L a r e n z, Vorstand (s. Jur. Fak.)

Prof. Dr. Gotthard P a u l u s, Vorstand (s. Jur. Fak.)

Prof. Dr. Karl Heinz S c h w a b, Vorstand (s. Jur. Fak.)

5. Institut für Handels- und Privatversicherungsrecht (Nebenstelle 733)

N.N., Vorstand

Prof. Dr. Ernst S t e i n d o r f f, Vorstand (s. Jur. Fak.)

S p o n e c k Henning Graf von, Dr.jur., wissenschaftl.Assistent

6. Institut für Arbeits- und Wirtschaftsrecht (Nebenstelle 733)

N.N., Vorstand

Dr. Herbert B u c h n e r, Priv.Doiz. (s. Jur. Fak.)

B l o m e y e r Wolfgang, Dr.jur., wissenschaftl.Assistent

K e l l e r Bernhard, Verwalter einer wiss. Ass.-Stelle

7. Institut für europäisches und internationales Wirtschaftsrecht
(M 13, Franz-Joseph-Straße 10/III, Nebenstelle 32 67)
Prof. Dr. Ernst S t e i n d o r f f, Vorstand (s. Jur. Fak.)
B a u r Jürgen, Dr.jur., wissenschaftl.Assistent
B e l k e Rolf, Dr.jur., wissenschaftl.Assistent
H o p t Klaus, Dr.jur., Dr.phil., wissenschaftl.Assistent
8. Institut für Strafrechtswissenschaften (Nebenstelle 736)
N.N., Vorstand
Prof. Dr. Paul B o c k e l m a n n, Vorstand (s. Jur. Fak.)
Dr. Heinz Z i p f, Univ.Do. (s. Jur. Fak.)
G ö s s e l Karl Heinz, Dr.jur., wissenschaftl.Assistent
F i n c k e Martin, Dr.jur., wissenschaftl.Assistent
9. Institut für Kriminologie und Jugendrecht (Nebenstelle 781)
Prof. Dr. Paul B o c k e l m a n n, Vorstand (s. Jur. Fak.)
V o l k Klaus, Dr.jur., wissenschaftl.Assistent
F e l b e r Roland, Verwalter einer wiss. Ass.-Stelle
10. Institut für Politik und Öffentliches Recht
(Nebenstelle 725)
Prof. Dr. Hans S p a n n e r, Vorstand (s. Jur. Fak.)
Prof. Dr. Peter L e r c h e, Vorstand (s. Jur. Fak., Veterinärstr.5, Nebenst. 33 36)
Prof. Dr. Hans F. Z a c h e r, Vorstand (s. Jur. Fak., Schellingstr.9, Nebenst.35 76)
Prof. Dr. Peter B a d u r a, Vorstand (s. Jur. Fak.)
Prof. Dr. Axel Frhr.v.C a m p e n h a u s e n, Vorstand (s. Jur. Fak.)
Dr. Hans-Ullrich G a l l w a s, Univ.Do. (s. Jur. Fak.)
M a i w a l d Joachim, Dr.jur., wissenschaftl.Assistent
T i e m a n n Burckhardt, Dr.jur., wissenschaftl.Assistent
L o r e n z Dieter, Dr.jur., wissenschaftl.Assistent
Graf von P e s t a l o z z a Christian, Dr.jur., wissenschaftl.Assistent (beurlaubt)
K l o e p f e r Michael, Dr.jur., wissenschaftl.Assistent
S t o c k Martin, Dr.jur., wissenschaftl.Assistent
11. Institut für Öffentliches Wirtschafts- und Steuerrecht (Nebenstelle 720)
Prof. Dr. Hans S p a n n e r, Vorstand (s. Jur. Fak.)
Dr. Wolfgang K n i e s, Priv.Do. (s. Jur. Fak.)
S ö h n Hartmut, Dr.jur., wissenschaftl.Assistent (Nebenstelle 716)
12. Institut für Kirchenrecht und kirchliche Rechtsgeschichte (Nebenstelle 737)
Prof. Dr. Axel Frhr.v. C a m p e n h a u s e n, Vorstand (s. Jur. Fak.)
Dr. Christoph L i n k, Univ.Do. (s. Jur. Fak.)
W u f k a Édouard, Dr.jur., wissenschaftl.Assistent
S t o l l e i s Michael, Dr.jur., wissenschaftl.Assistent
13. Institut für Völkerrecht, Rechts- und Staatsphilosophie (Nebenstelle 742)
N.N., Vorstand
R a n d e l z h o f e r Albrecht, Dr.jur., wissenschaftl.Assistent
S c h m i t t Hans-Peter, Dr.jur., wissenschaftl.Assistent
14. Institut für Rechtsphilosophie (Nebenstelle 735)
Prof. Dr. Arthur K a u f m a n n, Vorstand (s. Jur. Fak.)
H a s s e m e r Winfried, Dr.jur., wissenschaftl.Assistent
K ä ß e r Wolfgang, Verwalter einer wiss. Ass.-Stelle
A m a n n Hermann, Verwalter einer wiss. Ass.-Stelle

15. Institut für Rechtsvergleichung (Nebenstelle 722, Veterinärstraße 5)

Prof. Dr. Murad F e r i d, Vorstand (s. Jur. Fak.)
Prof. Dr. Werner L o r e n z, Vorstand (s. Jur. Fak.)
Dr. Günther G r a s m a n n, Priv.Do. (s. Jur. Fak.)
Dr. Hans-Jürgen S o n n e n b e r g e r, Univ.Do. (s. Jur. Fak.)
Dr. Dieter B l u m e n w i t z, Univ.Do. (s. Jur. Fak.)
C i e s l a r Eve, Verwalterin einer wiss. Ass.-Stelle
M a r t i n y Heinz-Dieter, Verwalter einer wiss. Ass.-Stelle
H e p t i n g Reinhard, Verwalter einer wiss. Ass.-Stelle
K h a d j a v i - G o n t a r d Bardia, Verw.einer wiss. Ass.-Stelle
P f i s t e r Bernhard, Dr.jur., wissenschaftl.Assistent
W i l l Michael R., Dr.jur., wissenschaftl.Assistent

16. Institut für Gewerblichen Rechtsschutz und Urheberrecht
(M 80, Siebertstraße 3, F. 48 18 85 / 87)

N.N., Vorstand
Prof. Dr. Friedrich-Karl B e i e r, Vorstand (s. Jur. Fak.)
Dr. Rudolf K r a ß e r, Wiss.Rat (s. Jur. Fak.)
Dr. Gerhard S c h r i c k e r, Priv.Do. (s. Jur. Fak.)
K a t z e n b e r g e r Paul, Dr.jur., wissenschaftl.Assistent
S t a u d e r Dieter, wissenschaftl.Assistent

Wissenschaftliche Assistenten der Fakultät

A n g e r e r Hans, Verwalter einer wiss. Ass.-Stelle
B e h r e n d t Ethel, Dr.jur., wissenschaftl.Assistentin
S i e b e c k Franz Günter, wissenschaftl.Angestellter
S p i e s Klaus Peter, wissenschaftl.Angestellter

D. Staatswirtschaftliche Fakultät

Seminargebäude, Ludwigstraße 28, F. 21 80

1. a) Prüfungsämter
Zwischenprüfungsamt und Zulassungsstelle: Dr. U. D o r n e r
(Nebenstelle 32 89)
Prüfungsamt für Dipl.-Kfl. und -Hdl.: Dipl.-Kfm. B. R a u c h } Nebenst. 22 37
Dipl.-Kfm. B. D i e t e l }
Prüfungsamt für Dipl.-Volksw.: Dr. E. S t r a s c h i l l } Nebenst. 33 17
Frau W i t t m a n n }
Prüfungsamt für Dipl.-Soziologen: Dipl.-Kfm. H. F i s c h e r (Nebst. 32 42)
Prüfungsamt für Dipl.-Forstw.: Frau Vera H a h n (Nebst. 31 42)
- b) Zentralkatalog der wirtschafts- und sozialwissenschaftlichen Fachbibliotheken
Dr. Carlh. S c h ö p f (Nebenst. 22 12)
2. Wirtschafts- und Sozialwissenschaftliche Abteilung
Prof. Dr. Hans M a i e r
Dipl.-Kfm. Dieter W i t t (Nebenst. 22 28)
3. Staatswirtschaftliches Seminar (Zi. 111)
Prof. Dr. Hans M ö l l e r } Vorstände (s. Staatsw. Fak.)
Prof. Dr. Utta G r u b e r }
Prof. Dr. H. F e c h e r
Dr. Friedrich G e i g a n t
Dipl.-Volksw. Peter K a l m b a c h
Dipl.-Volksw. Karl-Rüdiger S t e e b
4. Volkswirtschaftliches Institut (Zi. 111)
Prof. Dr. Utta G r u b e r } Vorstände (s. Staatsw. Fak.)
Prof. Dr. Hans M ö l l e r }
Prof. Dr. H. F e c h e r
Dr. Gerhard H u b e r
Dr. Horst W e s t p h a l
Dipl.-Mathematiker Peter K u h b i e r
Dipl.-Volksw. Peter S c h m i d
Dipl.-Volksw. Henning v. B o r s t e l l
Wirtschaftsarchiv (Ludwigstraße 33/IV)
Prof. Dr. Knut B o r c h a r d t (Vorstand)
Dipl.-Volksw. Eberhard v. P i l g r i m
Dipl.-Volksw. Volker R i e g g e r
5. Institut für internationale Wirtschaftsbeziehungen (Zi. 222, Nebenst. 24 46)
Prof. Dr. Hans M ö l l e r, Vorstand (s. Staatsw. Fak.)
Dr. Hans Joachim H e i n e m a n n
Dipl.-Volksw. Veronika P f e i f f e r
Dr. Richard H a u s e r (beurlaubt)
Dipl.-Volksw. Klaus S c h u ß m a n n
6. Institut für Finanzwissenschaft (Ludwigstraße 28, Nebenst. 22 46)
Prof. Dr. Hans F e c h e r, Vorstand (s. Staatsw. Fak.)
Dipl.-Volksw. Sigrid S k a r p e l i s - S p e r k
Dipl.-Volksw. Helmut G s c h w e n d t n e r

7. Institut für Versicherungswissenschaft (Ludwigstraße 33/III, Nebenst.748)
 - Prof. Dr. Werner M a h r, Vorstand (s. Staatsw. Fak.)
 - Dipl.-Volksw. Roland E i s e n
 - Dipl.-Volksw. Heinz S t e i n m ü l l e r
 - Dipl.-Volksw. Edgar F o r s t e r
8. Institut für Theorie und Politik der Einkommensverteilung
 - Prof. Dr. U t t a G r u b e r, Vorstand (s. Staatsw. Fak.)
 - Dr. Hans-Werner H o l u b
 - Dipl.-Volksw. Heide K r o h e
9. Institut für empirische Wirtschaftsforschung (Amalienstraße 79, Nebenst.34 05)
 - Prof. Dr. Edwin von B ö v e n t e r, Vorstand (s. Staatsw. Fak.)
 - Dipl.-Volksw. Friedemann A l l g a y e r
 - Dipl.-Volksw. Johannes H a m p e
 - Dipl.-Volksw. Herbert M i c h e l
 - Dipl.-Math. Frank M ü l l e r
 - Dr.rer.pol. Alfred O c k e r
 - Dipl.-Volksw. Volker R u ß i g
10. Institut für Sozial- und Wirtschaftsgeschichte (Ludwigstraße 33/IV)
 - Prof. Dr. Knut B o r c h a r d t, Vorstand (s.Staatsw.Fak., Eingang A, Nebenstelle 31 69)
 - Prof. Dr. Wolfgang Z o r n, Vorstand (s.Staatsw.Fak., Eingang B, Nebenstelle 22 29)
 - Dr. Pankraz F r i e d
 - Dipl.-Volksw. Hans-Dieter B r u n c k h o r s t
 - Dipl.-Kfm. Jürgen Frhr.v. K r u e d e n e r
 - Dipl.-Volksw. Rainer W e i c h a r d t
11. Wirtschaftsgeographisches Institut (Ludwigstraße 28, Zi.123, Nebenst.22 31)
 - Prof. Dr. Karl R u p p e r t, Vorstand (s. Staatsw.Fak.)
 - em.o.Prof. Dr. Erich T h i e l
 - Dr.Franz S c h a f f e r, Akademischer Rat (beurlaubt)
 - Dipl.-Volksw. Dr. Jörg M a i e r
 - Stud.-Ref. Reinhard P a e s l e r
 - Dipl.-Volksw. Werner P h i l i p p
 - Dipl.-Kfm. Thomas P o l e n s k y
 - Dipl.-Kfm. Gerhard T h ü r a u f
12. Seminar für Wirtschaft und Gesellschaft Ost-Europas (Akademiestraße 1/II, Nebenst.22 78, 22 49, 22 79)
 - Prof. Dr. Hans R a u p a c h, Vorstand (s.Staatsw.Fak.)
 - Dr. Dietmar K e e s e, M.A.
 - Privat-Dozent Dr. Werner G u m p e l
13. Seminar für Wirtschaft und Gesellschaft Südosteuropas (Akademiestraße 1/III, Nebenst.25 19, 22 17, 32 32)
 - Prof. Dr. Hermann G r o s s, Vorstand (s. Staatsw. Fak.)
 - Dr. Jens M e i e r
 - Dipl.-Volkswirt Johann H a w l o w i t s c h
14. Soziologisches Institut (Konradstraße 6/III/IV, F.21 80, Geschäftsst.: Nebenst.24 42, Bibliothek 22 41)
 - Prof. Dr. Karl Martin B o l t e, Vorstand (s.Staatsw.Fak.) (Nebenst.24 06)

Prof. Dr. Emerich Francis, Vorstand (s.Staatsw.Fak.) (Nebenst.24 41)
 Dr. Susanne Grimm
 Dr. Reinhard Kreckel
 Dr. Gerlinde Schwappach
 Dr. Hergart Wilmanns
 Dipl.-Kfm. Herbert Fischer
 Dipl.-Soz. Margrit Grubmüller
 Dipl.-Soz. Sabine Jacobasch
 Dipl.-Volksw. Wolfgang Littek
 Dipl.-Soz. Klaus Ulich
 Bernd Zimmermann, M.A.
 N.N.

15. Max-Weber-Institut (Konradstraße 6/I, F. 21 80 / 32 23)

Prof. Dr. Johannes Winckelmann (Nebenst. 22 51), Vorstand
 Dipl.-Soz. Elisabeth Konau

16. Geschwister-Scholl-Institut für Politische Wissenschaft der Universität München, Ludwigstraße 10: Hochschullehrer in der Staatswirtschaftl.Fakultät

N.N.

Prof. Dr. Hans Maier	} Vorstände (s. Staatsw. Fak.)
Prof. Dr. Kurt Sontheimer	
Prof. Dr.jur. Heinz Laufer, Wiss.Rat	} (s.Staatsw. Fak.)
Univ.-Doz. Dr.phil. Jürgen Gebhardt	

Dr.jur. Ulrich Matz (beurlaubt)
 Dr.phil. Paul-Ludwig Weinacht
 Dr.phil. Wilhelm Bleek
 Dipl.-Soz. Bernd Schoppe

17. Institut für Statistik und ihre Anwendungen in den Wirtschafts und Sozialwissenschaften (Ludwigstraße 28, Zi.101, 102, 103, 104, 104a, 105, 109, F. 21 80, Nebenstelle 22 33)

Prof. Dr. Oskar Anderson, Vorstand
 Dr. Klaus Höher
 Dipl.-Kfm. Klaus Stadler
 Dipl.-Kfm. Walter Schweitzer
 Dipl.-Volksw. Jutta Pröls

18. Seminar für Ökonometrie und Statistik (Ludwigstraße 33/0, F.21 80 / 32 25)

N.N., Vorstand (s. Staatsw. Fak.)
 Dr. Peter Tafel
 Dr. Michael Leserer
 Dr. Hartmut Hauptmann
 Dipl.-Volkswirtin Käthe Richter

19. Seminar für Spezialgebiete der Statistik (Ludwigstraße 33/I, F.21 80 / 24 04)

Prof. Dr. Kurt Weichselberger, Vorstand
 Dipl.-Math. Hermann Dilcher
 Dipl.-Math. Ulrich Kockelkorn
 Dipl.-Kfm. Geert Rieder
 Dipl.-Math. Dr. Bernhard Rüger

20. Betriebswirtschaftliches Institut (Ludwigstraße 28, F.21 80/22 38)
- | | |
|--|---------------------------------|
| Prof. Dr. Edmund Heinen | } Vorstände
(s.Staatsw.Fak.) |
| Prof. Dr. Robert Nieschlag (geschäftsführender Direktor) | |
| Prof. Dr. Eberhard Witte | |
| Prof. Dr. Peter Scherpf | |
| Dipl.-Kfm. B. Rauch | |
| Dipl.-Kfm. B. Dietel | |
21. Seminar für Bankwirtschaft (Nebenst. 22 36)
- N.N., Leiter
 Dr. Peter Penzkofer (z.Zt. beurlaubt)
 Dr. J.H. v. Stein
 Dr. Klaus Täube
 Dipl.-Kfm. Peter von Hinten
22. Seminar für Revisions- und Treuhandwesen (Nebenst. 33 67)
- N.N., Leiter
 Dr. Michael Wohlgemuth
23. Seminar für betriebswirtschaftliche Steuerlehre (Nebenst. 22 67)
- Prof. Dr. Peter Scherpf, Leiter
 Dipl.-Kfm. Wolfgang Lekies
 Dr. Lothar Schmitt
 Dr. Gerhard Scherrer
 Dipl.-Kfm. Jochen Sigloch
 Dipl.-Kfm. Wolfgang Schneider
 Dipl.-Kfm. Friedrich Wilhelm Lausberg
24. Institut für Industrieforschung und betriebliches Rechnungswesen
 (Nebenstelle 22 52)
- Prof. Dr. Edmund Heinen, Vorstand
 Dipl.-Kfm. Engelbert Fahn
 Dr. Ekkehard Kappler
 Dipl.-Kfm. Peter Kupsch
 Dipl.-Kfm. Rainer Marr
 Dipl.-Kfm. Arnold Picot
 Dipl.-Kfm. Heinz Rehkugler
 Dipl.-Kfm. Ralph Reichwald
 Dipl.-Kfm. Claudius Wegenast
25. Seminar für Absatzwirtschaft (Nebenst. 24 48)
- Prof. Dr. Robert Nieschlag, Leiter
 Dr. Dudo v. Eckardstein
 Dr. Franz Schnellinger
 Dr. Bartho Treis
26. Seminar für Werbung und Marktforschung (Nebenst. 24 48)
- Prof. Dr. Robert Nieschlag, Leiter
 Dr. Hans Hörschgen
 Dr. Gernot Müller (z.Zt. beurlaubt)
 Dipl.-Kfm. Franz Böcker
 Dipl.-Kfm. Michael Kopp
 Dipl.-Kfm. Manfred Lange

27. Lehrstuhl für Betriebswirtschaftslehre (Nebenstelle 35 55)
 Prof. Dr. Eberhard W i t t e, Vorstand
 Dr. Karl Heinz W e i g a n d
 Dipl.-Kfm. Rolf B r o n n e r
 Dipl.-Kfm. Herbert K l e i n
28. Institut für Entscheidungs- und Organisationsforschung (Nebenstelle 35 55)
 Prof. Dr. Eberhard W i t t e, Vorstand
 Dr. Hans-Jürgen S e e m a n n
 Dipl.-Kfm. Winfried H a m e l
 Norbert J o o s t, M.S.
 N.N.
29. Institut für Verkehrswirtschaft und öffentliche Wirtschaft
 (Ludwigstraße 28, Nebenstelle 22 11)
 Prof. Dr. Karl O e t t l e, Vorstand
 Dr. Peter F a l l e r (beurlaubt)
 Dipl.-Kfm. Ludwig B a u e r
 Dipl.-Kfm. Rudolf M a h n k o p f
 Dipl.-Hdl. Hans W. M a y e r
 Dipl.-Kfm. Günter O r l i k
 Dipl.-Kfm. Helmut R e i c h v i l s e r
30. Institut für betriebliche Sozialpraxis (Ludwigstraße 28, Nebenst.22 43)
 Prof. Dr. Guido F i s c h e r, Vorstand (s. Staatsw. Fak.)
 Dr. Rolf W u n d e r e r (beurlaubt)
 Dr. Kurt M a i e r (beurlaubt)
31. Institut für Vergleichende Betriebswirtschaftslehre und die Lehre von
 den öffentlichen Betrieben (Akademiestraße 1/IV, Nebenst.32 84)
 N.N., Vorstand
32. Institut für Unternehmens- und Verfahrensforschung
 (Bauerstraße 20/I, F. 21 80 / 22 39)
 Prof. Dr. Friedrich H a n s s m a n n, Vorstand (s. Staatsw.Fak.)
 Dipl.-Ing., Dipl.-Wirtschaftsing. Günther D i r u f
 Dipl.-Kfm. Walter F i s c h e r
 Dipl.-Phys. Stefan R a m e r
 Dipl.-Kfm. Dr. Hermann Meyer zu S e l h a u s e n
33. Institut für Wirtschafts- und Sozialpädagogik
 (Franz-Joseph-Straße 1/II, Nebenst. 22 62)
 Prof. Dr. Johannes B a u m g a r d t, Vorstand (s. Staatsw.Fak.)
 Dr. Reinhard C z y c h o l l
 Dipl.-Hdl. Kurt M ü l l e r
34. Deutsches Wirtschaftswissenschaftliches Institut für Fremdenverkehr an der
 Universität München (M 2, Hermann-Sack-Straße 2/II, F. 24 11 97)
 Prof. Dr. Edwin von B ö v e n t e r
 Prof. Dr. Karl O e t t l e
 Dr. Eberhard G u g g

Dipl.-Volksw. Herbert H o f f m a n n
Dipl.-Kfm. Ingrid S c h n e i d e r

Lehrassistenten und mit der Tätigkeit als Lehrassistenten beauftragte
Lehrstuhl- und Institutsassistenten

a) Volkswirtschaftslehre:

Dr. Hans-Werner H o l u b
Dr. Hermann S c h n a b l (Akademiestr.1/III, Nebenst.82 32)
N.N.
N.N.

b) Betriebswirtschaftslehre:

Dr. Rudolf S i e g e r t (Ludwigstr. 28/II, Nebenst. 22 13)
N.N. (Akademiestraße 1/IV, Nebenstelle 33 29)
N.N. (Ludwigstraße 28/II, Nebenstelle 22 52)
Dr. Bartho T r e i s (Ludwigstraße 28/II, Nebenst. 24 40)
Dipl.-Kfm. G. C h m e l i k (Ludwigstraße 28/III, Nebenst.33 67)
Dipl.-Kfm. R. H a u z e n e d e r (Ludwigstraße 28/E, Nebenst.789)
Dipl.-Kfm. J. L a c h h a m m e r (Ludwigstraße 28/III)
Dipl.-Kfm. St. L a s k e (Ludwigstraße 28/E, Nebenst. 789)
Dipl.-Kfm. F.W. L a u s b e r g (Akademiestraße 1/I, Nebenst.22 67)
Dipl.-Kfm. F. W a g n e r (Ludwigstraße 28/E, Nebenst. 789)

35. Forstwissenschaftliche Abteilung

Obmann: N.N.

36. Forstliche Forschungsanstalt, München 13, Amalienstraße 52

Obmann: N.N. (s.Staatsw.Fak.)

Geschäftsstelle für gemeinsame Angelegenheiten der nachstehend unter
37 - 48 aufgeführten Institute (F. 21 80, Nebenstelle 31 11)
Karl R a u c h e n b e r g e r, Oberreg.-Forstrat, Geschäftsführer

Die Institute der Forstlichen Forschungsanstalt sind zu erreichen über die
Sammelnummer der Universität 21 80 mit den angegebenen Nebenstellen.

37. Meteorologisches Institut (Nebenst. 31 48, 31 50)

Prof. Dr. Fritz M ö l l e r, Vorstand (s. Naturw. Fak.)
Dr. Albert B a u m g a r t n e r, Oberkonservator, Priv.-Doz. (s. Staatsw. Fak.)
N.N., wiss. Assistent
(verbunden mit dem Meteorologischen Institut der Naturw.Fakultät, s. dort)

38. Institut für Bodenkunde und Standortlehre (Nebenstelle 31 15)

Prof. Dr. Willi L a a t s c h, Vorstand (s. Staatsw. Fak.)
Dr. Karl-Eugen R e h f u e s s, Wiss. Rat und Prof. (s. Staatsw. Fak.)
Dr. Rudolf H ü s e r, Oberkonservator
Dr. Karl K r e u t z e r, Oberforstmeister, Priv.-Doz.
Dr. Wolfgang Z e c h, wiss. Assistent
Walter G r o t t e n t h a l e r, wiss.Assistent

39. Forstbotanisches Institut (Nebenstelle 31 24)

Prof. Dr. Peter S c h ü t t, Vorstand (s. Staatsw. Fak.)
Dr. Werner K o c h, Univ.-Dozent

Dr. Hans Joachim S c h u c k, wiss. Assistent
Klaus Jürgen L a n g, wiss. Assistent

40. Institut für angewandte Zoologie (Nebenstelle 31 65)

Prof. Dr. Wolfgang S c h w e n k e, Vorstand (s. Staatsw. Fak.)
Dr. Erasmus H a e s e l b a r t h
Dr. Otto H e n z e, Oberforstmeister
Dr. Max P o s t n e r, Privatdozent
Walter B ä u m l e r, Dipl.-Forstwirt
Anton K r u m p, Priv.-Oberforstmeister
Manfred M a t s c h e k, Dipl.-Biologe
J. von W a l d e n f e l s, Forstmeister

41. Institut für Forstpolitik und Forstliche Betriebswirtschaftslehre
(Nebenstelle 31 37)

Prof. Dr. Dr.h.c. Julius S p e e r, Vorstand (s. Staatsw. Fak.)
Prof. Dr. Richard P l o c h m a n n (s. Staatsw. Fak.)
Prof. Dr. Werner K r o t h (s. Staatsw. Fak.)
Dr. Franz B i c h l m a i e r, Oberforstmeister, wiss. Assistent
Dr. Peter B a r t e l h e i m e r, Forstassessor, wiss. Assistent
Dr. Bernd von Droste zu H ü l s h o f f, Forstmeister, wiss. Assistent
Anton M o s e r, Assessor, wiss. Assistent

42. Institut für Waldbau (Nebenstelle 31 60)

Prof. Dr. Dr. Dr.h.c. Josef Nikolaus K ö s t l e r, Vorstand (s. Staatsw.Fak.)
Siegfried L e n g l, Akad.Oberrat
Reinald E d e r, Forstmeister, wiss. Assistent
Heinz L ö w, Forstassessor, wiss. Assistent

Abt. für Landschaftspflege und Vegetationskunde (Nebenst. 33 19, 35 50)

Prof. Dr. Paul S e i b e r t, Wiss. Rat, Leiter (s. Naturw. Fak.)
Reinhold E r l b e c k, Forstmeister, wiss. Assistent
Wolfgang Z i e l o n k o w s k i, Dipl.-Biologe

43. Institut für Holzkunde und Forstnutzung (Nebenstelle 31 45)

Prof. Dr. Hubert Freiherr von P e c h m a n n, Vorstand (s. Staatsw. Fak.)
Dr. Hertha Freiin v o n A u f s e ß, Dipl.-Forstw., wiss. Assistentin
Johannes T i m i n g e r, Forstmeister, wiss. Assistent

44. Institut für Forstliche Ertragskunde (Nebenstelle 31 20)

Prof. Dr. Ernst A s s m a n n, Vorstand (s. Staatsw. Fak.)
Dr. Friedrich F r a n z, Dipl.-Forsting, Wiss. Rat, Professor (s. Staatsw. Fak.)
Anton S c h m i d t, Oberforstmeister, wiss. Assistent
Eckhard K e n n e l, Forstmeister, wiss. Assistent

45. Institut für Forstsamenkunde und Pflanzenzüchtung
(zugleich amtliche Samenprüfstelle) (Nebenstelle 31 30)

Prof. Dr. Ernst R o h m e d e r, Vorstand (s. Staatsw. Fak.)
Prof. Dr. Alexander von S c h ö n b o r n (s. Staatsw. Fak.)
Dr. Eberhard W e b e r, Akad.Oberrat
Gisela E i c k e, Dipl.-Forstwirt
Gerhard B e u s c h l, Forstmeister
Hans B l e y m ü l l e r, Forstassessor
N.N., wiss. Angestellte

46. Institut für Jagdkunde (Nebenstelle 31 42)
Prof. Dr. Fritz E r n s t, Vorstand (s. Staatsw. Fak.)
47. Institut für Forstvermessung und Walderschließung (Nebenst. 31 42)
N.N.
Rainer S t i t z i n g e r, Oberforstmeister, wiss. Assistent
Leopold P o s p i s c h i l, Priv.-Forstmeister
48. Institut für Holzforschung und Holztechnik (Winzererstraße 45,
F. 30 30 13)
Prof. Dr.-Ing., Dr.h.c. Franz K o l l m a n n (s. Staatsw. Fak.)
Dr.rer.nat. Eberhard S c h m i d t
Dr.rer.nat. Adolf S c h n e i d e r, Priv.-Dozent (s. Staatsw. Fak.)
Dr.rer.nat. Reinwald T e i c h g r ä b e r
Dr.-Ing. Max K u f n e r
Dr.-Ing. Anton D o s o u d i l
Dr.rer.nat. Dietrich F e n g e l, Univ.-Dozent (s. Staatsw. Fak.)
Dipl.-Ing. Georg B ö h n e r
Dipl.-Ing. Peter T o p f
Dipl.-Ing. Wilhelm P a t z a k
Dipl.-Ing. Joachim S e i f e r t
Dipl.-Ing. Diethelm H e n r i c i
Dipl.-Ing. Horst R u s c h e

E. Medizinische Fakultät

I. Theoretische Anstalten

1. Anatomische Anstalt, M 15, Pettenkofenstr.11, Tel.53 40 84, 53 44 54
Prof. Dr.med. Rudolf B a c h m a n n, Direktor (s. Med.Fak.)
Prof. Dr.med. Hans F r i c k, geschäftsführ.Direktor (s. Med. Fak.)
2. Institut für Histologie und experimentelle Biologie, M 15, Pettenkofenstr.11, Tel. 53 40 84, 53 21 53
Prof. Dr.med. Rudolf B a c h m a n n, Direktor (s. Med. Fak.)
Prof. Dr.med. Rudolf W e t z s t e i n, Abt.Vorsteher (s. Med.Fak.)
Dr.med. Lieselotte T h o r n, wiss.Assistentin (s. Med.Fak.)
Dr.rer.nat. I s a b e R o h r s c h n e i d e r, wiss.Assistentin (s. Med.Fak.)
Dr.med. Wolfgang K ö h l, wiss. Assistent
3. Anatomisches Institut, M 15, Pettenkofenstr.11, Tel. 53 40 84, 53 44 54
Prof. Dr.med. Hans F r i c k, Direktor (s. Med. Fak.)
Prof. Dr.med. Paul D z i a l l a s, Abt.-Vorsteher (s. Med. Fak.)
Prof. Dr.med. Emmi Chr. D i n g l e r, Oberkonservatorin (s. Med. Fak.)
Dr.med. Hans L ö w e n e c k, wiss.Assistent
Dr.rer.nat. Hans-Jürgen S t o r k, wiss.Assistent
Dr.med. Gg.Philipp S c h m i d t, wiss.Assistent
4. Physiologisches Institut, M 15, Pettenkofenstraße 12, Tel.59 9 61 bei Durchwahl 59 96/
Prof. Dr.med. Kurt K r a m e r, Direktor (s. Med. Fak.)
Prof. Dr.med. Klaus T h u r a u (s. Med.Fak.)
Prof. Dr.med. Ewald K a p a l, Univ.-Dozent, beurlaubt (s.Med.Fak.)
Prof. Dr.med. Peter D e e t j e n, Abt.-Leiter (s. Med.Fak.)
Priv.-Doz. Dr.med. Gerrit t e n B r u g g e n c a t e, Abt.-Leiter (s. Med.Fak.)
Priv.-Doz. Dr.med. Jürgen S c h n e r m a n n, Akad.Rat (s.Med.Fak.)
Priv.-Doz. Dr.med. Horst S e l l e r, wiss.Assistent (s. Med.Fak.)
Priv.-Doz. Dr.med. Eberhard B a s s e n g e, wiss.Assistent (s.Med.Fak.)
Dipl.-Physiker Lothar H e i n i c h, Akad.Obererrat
Dr.rer.nat. Herbert D a h l h e i m, Akad.Rat (s.Med.Fak.)
Dr.med. Francesco José R u b i a, wiss.Assistent (s.Med.Fak.)
Dr.med. Holger S c h m i d - S c h ö n b e i n, wiss.Assistent (s.Med.Fak.)
Dr.med. Wolfram N a g e l, wiss.Assistent
Dr.med. Erwin W e l l e r, wiss.Assistent
Dr.med. Adolf D ö r g e, wiss.Assistent
Dr.med. Hans Ritter von B a e y e r, Verwalter einer wiss.Ass.-Stelle
Dr.med. Michael I l l e r t, wiss.Assistent
Dr.med. Stefan S i l b e r n a g l, wiss.Assistent
Dr.med. Jürgen R i e m e r, wiss.Assistent
Dipl.-Phys. Walter S c h n e i d e r, Verwalter einer wiss.Ass.-Stelle
Dr.med. Wolfgang K u s c h i n s k y, wiss.Assistent
Dr.med. Dieter H ä b e r l e, wiss.Assistent

5. Institut für Physiologische Chemie und Physikalische Biochemie,
M 15, Goethestraße 33, Tel. 59 9 61

Prof. Dr.rer.nat., Dr.med.h.c. Theodor B ü c h e r, Direktor (s.Med.Fak.)
Prof. Dr.rer.nat. Hans Georg Z a c h a u, Direktor (s.Med.Fak.)
Prof. Dr.rer.nat. Martin K l i n g e n b e r g, Direktor (s.Med.Fak.)
Priv.-Doz. Dr.rer.nat. Horst F e l d m a n n, Akad.Oberrat (s.Med.Fak.)
Priv.-Doz. Dr.med. Roland S c h o l z, Wiss.Rat (s. Med.Fak.)
Priv.-Doz. Dr.phil. Hans Walther H e l d t, Konservator (s.Med.Fak.)
Dr.med. Bolko B r a u s e r, wiss.Assistent
Dr.rer.nat. Friedrich F i t t l e r, wiss.Assistent
Dr.med. Reinhard H i r s c h, wiss.Assistent
Dr.med. Gebhard v. J a g o w, wiss.Assistent
Dr.rer.nat. Bernhard K a d e n b a c h, wiss.Assistent
Dr.rer.nat. Walter K l e i n o w, wiss.Assistent
Dr.med. Kaj K r e j c i, wiss.Assistent
Dr.rer.nat. Achim K r ö g e r, wiss.Assistent
Dr.rer.nat. Gerhard M ü l l h o f e r, wiss.Assistent
Dr.rer.nat. Walter N e u p e r t, wiss.Assistent
Dipl.-Chem. Joachim O t t o, Akad.Rat
Dr.rer.nat. Friedhelm S a u e r, wiss.Assistent
Dipl.-Chem. Walter S e b a l d, wiss.Assistent
Dr.med. Helmut S i e s, wiss.Assistent
Dr.rer.nat. Rainer T h i e b e, Akad.Rat
Dr.med. Werner M a c h l e i d t, wiss.Assistent
Dr.rer.nat. Wolfgang K r i e t s c h, wiss.Assistent
Dipl.-Chem. Dr.med. Hans W e i ß, wiss.Assistent

6. Pathologisches Institut, M 15, Thalkirchner Str.36, Tel. 26 60 23 / 24

Prof. Dr.med. Max E d e r, Direktor des Path.Instituts (s.Med.Fak.)
Prof. Dr.med. Fritz M i l l e r, Vorstand d.Elekt.mikroskop.Abtlg.
(s.Med.Fak.) Tel. 26 72 08
Prof. Dr.med. Otto S t o c h d o r p h, Vorstand d.Abtl.für Neuropathologie
beim Path.Institut (s.Med.Fak.) Tel. 26 55 75
Prof. Dr.med. Alfred S c h a u e r, Prosektor, i.d.Funktion eines ltd.Oberarztes
(s.Med.Fak.)
Dr.phil. Dr.med. Hans B a y e r l e, Akad.Oberrat
Univ.-Doz. Dr.med. Hartmut R a b e s (s. Med.Fak.)
Priv.-Doz. Dr.med. Peter M e i s t e r (s.Med.Fak.)
Priv.-Doz. Dr.med. Baldur W i e b e c k e (s.Med.Fak.)
Dr.med. Eberhard B e i l, wiss.Assistent
Dr.phil. Jörg B i r k m a y e r, wiss.Assistent
Dr.med. Herta F i n s t e r e r, wiss.Assistentin
Dr.med. Michael G o c k e l, wiss.Assistent
Dr.med. Volker H e r z o g, wiss.Assistent
Dr.med. Peter K o n o p k a, wiss.Assistent
Dr.med. Ekkehard K u n z e, wiss.Assistent
Dr.med. Udo L ö h r s, wiss.Assistent
Dr.med. Michael v. L ü d i n g h a u s e n, wiss.Assistent (s.Med.Fak.)
Dr.med. Susanne M e i s e r, Assistenzärztin (BAT)
Dr.med. Kurt P i e l s t i c k e r, wiss.Assistent
Dr.med. Klaus P r e c h t e l, wiss.Assistent
Dr.med. Klaus R e m b e r g e r, Verwalter einer wiss.Ass.-Stelle

7. Pharmakologisches Institut, M 15, Nußbaumstraße 26, Tel.5 38 41
 Prof. Dr.med. Manfred K i e s e, Direktor (s.Med.Fak.)
 Prof. Dr.med. Wolfgang F e l i x, Univ.-Doz. (s.Med.Fak.)
 Prof. Dr.med. Hermann K u r z, Abt.-Vorst. (s.Med.Fak.)
 Prof. Dr.med. Gerhard L a n g e, Univ.-Doz. (s.Med.Fak.)
 Priv.-Doz. Dr.med. Hermann K a m p f f m e y e r (s.Med.Fak.)
 Priv.-Doz. Dr.med. Peter H l a v i c a (s.Med.Fak.)
 Dr.rer.nat. Gerhard R e n n e r, Akad.Oberrat
 Dr.med. Hildegard H e r t l e, wiss.Assistentin
 Dr.rer.nat. Werner L e n k, wiss.Assistent
 Dr.med. Heinz-Gerhard V o g e l s a n g, wiss.Assistent
 Dr.med. Hans-Harald S t i c k e l, wiss.Assistent
 Dr.rer.nat. Yolande L a f o n t a n t, Verw. einer wiss.Ass.-Stelle
 Wolfgang F r i e s, Verw. einer wiss.Ass.-Stelle
 Dr.med. Jörg R e m i e n, Verw. einer wiss.Ass.-Stelle
 Hans-Uwe J a n k a, Verw. einer wiss.Ass.-Stelle
8. Max-v.-Pettenkofer-Institut für Hygiene und Med.Mikrobiologie,
 M 15, Pettenkoferstraße 9 a, Tel. 53 93 21
 Prof. Dr.phil.nat., Dr.med. Hermann E y e r, Direktor (s.Med.Fak.)
 Priv.-Doz. Dr.med. Günther S c h i e r z, Abt.-Vorsteher (s.Med.Fak.)
 Priv.-Doz. Dr.med. Wolf H e n i g s t, Akad.Oberrat (s.Med.Fak.)
 Priv.-Doz. Dr.med. Hans M e t z, wiss.Oberassistent (s.Med.Fak.)
 Dr.rer.nat. Adolf B a u e r n f e i n d, wiss.Assistent
 Dr.med. Johannes B e c k e r t, wiss.Assistent
 Dr.med. Gotthard R u c k d e s c h e l, wiss.Assistent
 Dr.med. Hans-Dieter F r i n g s, wiss.Angestellter
 Dr.med. Carl-Ernst P i l a r s d e P i l a r, wiss.Assistent
 Dr.rer.nat. Vera P r e a c - M u r s i c, wiss.Angestellte
 Dr.phil. (Dundee) Manohar D a r e k a r, wiss.Assistent
 Dipl.-Biologe Bahram A b a r, wiss.Angestellter
 Dr.med. Klaus R e i c h e n b a c h - K l i n k e, wiss.Assistent (z.Zt. beurlaubt)
 Dr.med. Bernhard O l b r i c h, kommand. zum Institut
 Dipl.-Biologin Doina B o n u, wiss.Angestellte
 Dr.med. Elfriede P r z y r e m b e l, wiss.Assistentin
9. Institut für Medizinische Balneologie und Klimatologie der Universität,
 M 55, Marchioninistraße 17, Tel. 70 38 24
 Prof. Dr.med. Josef L i s s n e r, Direktor (s. Med.Fak.)
 Prof. Dr.med. Heinrich D r e x e l, Wiss.Rat (s.Med.Fak.)
 Priv.-Doz. Dr.med. Ernst-Heinrich R o m b e r g, Oberarzt (s.Med.Fak.)
 Dr.med. Kurt-Werner S c h n e l l e, Obermedizinaldirektor
 Dipl.-Phys. Karl D i r n a g l, Akad.Oberrat (s.Med.Fak.)
 Dr.rer.nat., Dipl.-Chemiker Helmut P r a t z e l, wiss.Assistent
 Dr.med. Adolf Z u b e r, wiss.Assistent
10. Strahlenbiologisches Institut, M 15, Bavariaring 19, Tel.53 03 40, 53 03 49
 Prof. Dr.med. Otto H u g, Direktor (s.Med.Fak.)
 Dr.rer.nat. Steen S t e e n k e n, wiss.Assistent
 Dr.rer.nat. Ernst S c h m i d, wiss.Assistent
 Dipl.-Phys. Manfred S a r a n, Verwalter einer wiss.Ass.-Stelle
 Dr.rer.nat. Dieter F o r s t, wiss.Assistent
 Dr.med. Klaus-Rüdiger T r o t t, Verwalter einer wiss.Ass.-Stelle

- Dr.med. Johann K u m m e r m e h r, Verwalter einer wiss.Ass.-Stelle
 Dr.med. Edmund L e n g f e l d e r, Verwalter einer wiss.Ass.-Stelle
11. Institut für Rechtsmedizin, M 15, Frauenlobstraße 7, Tel.26 70 31 / 32
 Prof. Dr.med. Wolfgang S p a n n, Direktor (s.Med.Fak.)
 Prof. Dr.med. Johann J u n g w i r t h, Abteilungsvorsteher (s.Med.Fak.)
 Priv.-Doz. Dr.med. Erich L i e b h a r d t, wiss.Assistent (s.Med.Fak.)
 Priv.-Doz. Dr.med. Rainer H e n n, wiss.Assistent (s.Med.Fak.)
 Univ.-Doz. Dr.phil.nat. Gerhard H a u c k (s.Med.Fak.)
 Dr.med. Ekkehardt B ö h m, wiss.Assistent
 Dr.rer.nat. Hans-Peter T e r f l o t h, wiss.Angestellter
 Dr.med. Jörk J a n z e n, wiss.Angestellter
 Ludwig von M e y e r, Apotheker, wiss.Angestellter
12. Institut für Geschichte der Medizin, M 15, Pettenkofersstraße 35 (Tel.53 95 19) und
 Bibliothek des Instituts, Lessingstraße 2, Bibliothek: Tel.53 22 96
 Prof. Dr.med., Dr.med.h.c. Heinz G o e r k e, Direktor (s.Med.Fak.)
 Dr.med. Heinz R ö h r i c h, Verw.d.Dienstgesch.eines wiss.Angestellten
 Dr.phil. Kamal Sabri K o l t a, wiss.Angestellter
 Dr.med. Jörn-H. W o l f, wiss.Assistent
13. Institut für Infektions- und Tropenmedizin, M 23, Leopoldstraße 5,
 Tel. 33 33 22 und 21 8 0 1
 N.N.
 Priv.-Doz. Dr.med. Heinz Eberhard K r a m p i t z (s.Tierärztl.Fak.)
 Dr.med. Heide K i l l i g, wiss.Assistentin
 Dr.med.vet. Bernhard T h i m m, wiss.Assistent
14. Institut für die Prophylaxe der Kreislaufkrankheiten bei der Universität
 München (August-Lenz-Stiftung), M 15, Pettenkofersstraße 9, Tel.53 93 31
 Prof. Dr.med. Gustav S c h i m e r t, Direktor (s.Med.Fak.)
 Prof. Dr.med. Wilhelm S c h i m m l e r, Wiss.Rat (s.Med.Fak.)
 Priv.-Doz. Dr.med. Hans S c h w a l b, Oberkonservator (s.Med.Fak.)
 Dr.med. Josef E b e r l, Konservator
15. Max-Planck-Institut für Psychiatrie, Deutsche Forschungsanstalt für
 Psychiatrie, M 23, Kraepelinstraße 2 und 10, Tel. 3 89 61
 Prof. Dr. Gerd P e t e r s, geschäftsführender Direktor (s.Med.Fak.)
- A. Theoretisches Institut:
- Direktor: Prof. Dr.med. Gerd P e t e r s, wiss.Mitglied
- Neuropathologie*
- Prof. Dr. Gerd P e t e r s, Abt.-Leiter
 Priv.-Doz. Dr. Horstmar H o l l ä n d e r (Neuroanatomie) (s.Med.Fak.)
 Dr. Georg K r e u t z b e r g (Histochemie und Historadiographie)
 Dr. Jiri S i m o n (Immunopathologie)
 Dr. Klaus D. Z a n g (Zytogenetik)
 Dr. Karlheinz B l i n z i n g e r (Neurozytologie)
 Dr. Archintó A n z i l, wiss.Assistent
 Dr. Wolf C r e f e l d, wiss.Assistent
 Dr. Parviz M e h r a e i n, wiss.Assistent
 Dr. Elisabeth R o t h e m u n d, wiss.Assistentin
 Dr. Peter S c h u b e r t, wiss.Assistent

Verhaltensforschung

Prof. Dr. Detlev P l o o g, Abt.-Leiter (s. Med.Fak.)
Dr. Uwe J ü r g e n s, wiss.Assistent
Dipl.-Psychol. Sigrid H o p f, wiss.Assistentin
Dr. Manfred M a u r u s, wiss.Assistent
Dr. Peter W i n t e r, wiss. Assistent

Neurochemie

Prof. Dr. Horst J a t z k e w i t z, Abt.-Leiter, wiss.Mitglied (s.Med.Fak.)
Priv.-Doz. Dr. Norbert M a t u s s e k (Psychopharmakologie) (s.Med.Fak.)
Dr. Klaus H a r z e r, wiss.Assistent
Dr. Ehrenfried M e h l, wiss.Assistent
Dr. Gisbert N o v o c z e k, wiss.Assistent
Dr. Konrad S a n d h o f f, wiss.Assistent

Experimentelle Neurophysiologie

Prof. Dr. Otto C r e u t z f e l d t, Abtl.-Leiter, wiss.Mitglied (s.Med.Fak.)
Prof. Dr. Albert H e r z (Neuropharmakologie) (s.Med.Fak.)
Dr. Dieter L u x (Zellphysiologie)
Dr. Klaus Dieter A l b u s, wiss.Assistent
Dr. Ulrich K u h n t, wiss.Assistent
Dr. Max S t r a s c h i l l, wiss.Assistent
Dr. Hansjörg T e s c h e m a c h e r, wiss.Assistent

Genealogie

Dr. Edith Z e r b i n - R ü d i n
Prof. Dr. Dr.h.c. Willibald S c h o l z, wiss.Mitglied, emerit.Direktor des Instituts

B. Klinisches Institut:

Direktor: Prof. Dr.med. Detlev P l o o g, wiss.Mitglied (s.Med.Fak.)

Psychiatrie

Priv.-Doz. Dr. Detlev v. Z e r s s e n, Abt.Leiter (s.Med.Fak.)
Dr. Rolf C a s t e l l, wiss.Assistent
Dr. Horst D i l l i n g, wiss.Assistent
Dr. Frank G l ö t z n e r, wiss.Assistent
Dr. Hermann H e y s e, wiss.Assistent
Dr. Dankwart M a t t k e, wiss.Assistent
Dr. Werner M o m b o u r, wiss.Assistent
Dr. Dieter S c h w a r z, wiss.Assistent
Dr. Rüdiger U l l r i c h, wiss.Assistent

Neurologie und Neuroradiologie

Dr. Herbert B a c k m u n d, Abt.Leiter
Dr. Barbara B r a s s, wiss.Assistentin
Dr. Robert G a u p p, wiss.Assistent
Dr. Monika G e r l i n g h o f f, wiss.Assistentin
Dr. Jürgen M e r t i n, wiss.Assistent
Dr. Ekkehard S a l e w s k i, wiss.Assistent
Dr. Wulf S c h m i d t - V a n d e r h e y d e n, wiss.Assistent
Dr. Friedrich S t r i a n, wiss.Assistent

Kinderpsychiatrie

Dr. Gertrud B l e e k, Abt.Leiterin
Dr. Peter G o t t w a l d, wiss.Assistent
Dr. Joest M a r t i n i u s, wiss.Assistent
Dr. Hermann R o s e f e l d t, wiss.Assistent
Dr. Brigitte W e i n g a r t n e r, wiss.Assistentin

Psychologie

Priv.-Doz. Dr. Dr. Johannes C. B r e n g e l m a n n, Abt.Leiter, wiss.Mitglied
Dipl.-Psych. Sigurd A c h i l l e s, wiss.Assistent
Dipl.-Psych. Ingrid B a s t i n e, wiss.Assistentin
Dipl.-Psych. Dr. Christian B e c k e r - C a r u s, wiss.Assistent
Dr. Mario v. C r a n a c h, Dipl.-Psych., wiss.Assistent
Dipl.-Psych. Paul E n n e r h o f e r, wiss.Assistent
Dr. Roman F e r s t l, Dipl.-Psych., wiss.Assistent
Dipl.-Psych. Siegfried F r e y, wiss.Assistent
Dipl.-Psych. Marianne H e g e n s c h e i d t, wiss.Assistentin
Dipl.-Psych. Dirk R e v e n s t o r f f, wiss.Assistent
Dipl.-Psych. Eibe-Rudolf R e y, wiss.Assistent

Klinische Chemie

Priv.-Doz. Dr. Dr. Dankwart S t a m m, Abt.Leiter
Dr. Peter D o e r r, wiss.Assistent
Dr. Ernst K n o l l, wiss.Assistent
Dr. Hermann W i s s e r, wiss.Assistent

Klinische Neurophysiologie

Prof. Dr. Otto C r e u t z f e l d t, Abt.Leiter, wiss.Mitgl. (s.Med.Fak.)
Dr. Heinrich L e g e w i e, wiss.Assistent
Dr. Olga S i m o n, wiss.Assistentin

Neuropsychiatrische Poliklinik:

Priv.Doiz. Dr. Wilhelm F e u e r l e i n, Abt.Leiter (s.Med.Fak.)
Dr. Helmut B u s c h, wiss.Assistent
Dr. Götz K o c k o t t, wiss.Assistent
Dr. Ernö K ö r m e n d y, wiss.Assistent
Dr. Lothar N u s s e l t, wiss.Assistent
Dr. Hannelore P r o b s t, wiss.Assistentin

Biometrie

Dr. Erwin H a n s e r t, Abt.-Leiter
Gerhard D i r l i c h, wiss.Assistent

16. Forschungsstelle für Psychopathologie und Psychotherapie in der Max-Planck-Gesellschaft, M 23, Montsalvatstraße 19, Tel.39 80 37

Prof. Dr.med., Dr.phil. Paul M a t u s s e k, Leiter d.Forschungsstelle (s.Med.Fak.)
Dr.med. Christian d'O r v i l l e, wiss.Assistent
Dr.med. Bernhard A b e l, wiss.Assistent
Dr.med. Traute D a t t e n b e r g, wiss.Assistentin
Dr. Heinrich v. T h ü n g e n - R e i c h e n b a c h, wiss.Assistent
Dr.med. P o h l e n, wiss.Assistent
Dipl.-Psych. Axel T r i e b e l, wiss.Assistent
Dipl.-Psych. David M a n t e l l, wiss.Assistent

17. Kinderzentrum und Forschungsstelle für Soziale Pädiatrie und Jugendmedizin der Universität München, M 15, Güllstraße 3
(Tel. 5 99 41 Poliklinik oder 77 90 64)

Prof. Dr.med. Theodor H e l l b r ü g g e, Leiter des Kinderzentrums und der Forschungsstelle

Dr.med. Anne W e i k e r t, Oberärztin und Abt.-Leiterin für Sprachheiltherapie

Dr.med. Lotte S p ä t h, Oberärztin und Leiterin der Ambulanz

Dr.med. Fritz L ä j o s i, Oberarzt

Dr.med. Sieglinde S t ü n k e l

Dr.med. Ingeborg T h a l m a i r

Dr.med. Rosemarie P e t e r

Dr.med. Christa R ö m e r

Dr.med. Hartmut S c h i r m

Dr.med. Ingrid B e i n r o t h

Dr.med. Dieter M i k s c h i c z e k

Dr.med. Walter K l i m e k

Dr.med. Felizitas P u c h e r

Dr.med. Thomas R a u t e n s t r a u c h

Katharina S c h o l z, Ärztin

Dr.phil. Dora M e n a r a, Dipl.-Psych.

Dipl.-Psych. Edgar S c h m i t z

Dipl.-Psych. Ingrid D e n n e r l e i n

Dipl.-Psych. Reglindis R e i n e r

Dipl.-Psych. Hannelore H a i b ö c k

Dipl.-Psych. Ingrid B ö h n l e i n

Dipl.-Psych. Udo-Bernd B r a c k

Dipl.-Psych. Jutta E h l e

Dr.rer.nat. Alfred M e i e r - K o l l, Dipl.-Physik.

Dipl.-Ing. Heide S c h u h

18. Institut für Klinische Chemie und Klinische Biochemie der Universität München, M 15, Nußbaumstraße 20 (Tel.53 99 11)

Prof. Dr.med., Dr.phil. Eugen W e r l e, Direktor (s.Med.Fak.)

Priv.Do. Dr.rer.nat. Johann F r i t z, wiss.Assistent (s.Med.Fak.)

Priv.Do. Dr.med. Wilfried L o r e n z, wiss.Assistent (s.Med.Fak.)

Priv.Do. Dr.rer.nat. Karl H o c h s t r a s s e r, wiss.Assistent (s.Med.Fak.)

Dr.rer.nat. Rosemarie V o g e l, wiss.Mitarbeiterin

Dr.rer.nat. Franz F i e d l e r, wiss.Assistent

Dr.med. Jürgen K u s c h e, wiss.Mitarbeiter

Dr.med. Hans-Peter Z a c h, wiss.Mitarbeiter

Präventivmedizinische Abteilung:

Prof. Dr.med. Helmut S c h i e v e l b e i n, Abteilungsvorsteher (s.Med.Fak.)

Dr.med. Reinhild E b e r h a r d t, wiss.Mitarbeiterin

II. Kliniken und Polikliniken

19. a) I. Medizinische Klinik, M 15, Ziemssenstraße 1, Tel. 53 99 11

Prof. Dr.med. Herbert S c h w i e g k, Direktor (s.Med.Fak.)

Prof. Dr.med. Rudolf M a r x, Abt.-Vorsteher (s.Med.Fak.)

Prof. Dr.med. Werner L a n g, wiss.Oberassistent (s.Med.Fak.)

Prof. Dr.med. Joh.-Josef K a r l, leit.Oberarzt (s.Med.Fak.)

Prof. Dr.med. Hans J a h r m ä r k e r, leit. Oberarzt (s.Med.Fak.)
 Priv.-Doz. Dr.med. Josef E i s e n b u r g, wiss. Oberassistent (s.Med.Fak.)
 Priv.-Doz. Dr.med. Heinz-Horst E d e l, wiss. Oberassistent (s.Med.Fak.)
 Priv.-Doz. Dr.med. Peter S c h w a n d t, wiss. Assistent (s.Med.Fak.)
 Dr.med. Alexander K a r p a t i, Oberkonservator
 Dr.med. Marie Luise K a r l, wiss. Assistentin
 Dr.med. Karlheinz K o c z o r e k, wiss. Assistent
 Dr.med. Karl H e u e r, wiss. Assistent
 Dr.med. Paula M e z g e r, wiss. Assistentin
 Dr.med. Hans-Jürgen G u r l a n d, wiss. Assistent
 Dr.med. Sieglinde S c h m i d t, wiss. Assistentin
 Dr.med. Hendrik D o b b e l s t e i n, wiss. Assistent
 Dr.med. Bernd A l t m e y e r, wiss. Assistent
 Dr.med. Reinhold R e i m a n n, wiss. Assistent
 Dr.med. Horst G r o h m a n n, wiss. Assistent
 Dr.med. Ludwig R a i t h, wiss. Assistent
 Dr.med. Rainer M ü l l e r, wiss. Assistent
 Dr.med. Marlene W e i n z i e r l, wiss. Assistentin
 Dr.med. Dieter E n g e l h a r d t, wiss. Assistent
 Dr.med. Ahmed F a t e h - M o g h a d a m, Verwalter einer wiss. Ass.-Stelle
 Dr.med. Gudrun S e y b o l d, wiss. Assistentin
 Dr.med. Peter B a y e r l, wiss. Assistent
 Dr.med. Joachim G r u n s t, wiss. Assistent
 Dr.med. Rolf L a m e r z, wiss. Assistent
 Dr.med. Christa G r e i f e n s t e i n, wiss. Assistentin (Anaesthesistin)
 Dr.med. Karl T h e i s e n, wiss. Assistent
 Dr.med. Axel M u n t e, wiss. Assistent
 Dr.med. Klaus G r o s s p e t e r, Verwalter einer wiss. Ass.-Stelle
 Günther H. T h o e n e s, wiss. Assistent
 Dr.med. Hanns-Jörg B a u e r, Verwalter einer wiss. Ass.-Stelle
 Dr.med. Hanns-Peter O t t e r, wiss. Assistent
 Dr.med. Ture A r m s e n, wiss. Assistent

b) Institut für Hämatologie der GSF, Assoziation mit EURATOM,
 Landwehrstraße 61 (Tel. 53 91 07 / 08)

Prof. Dr.med. Walther S t i c h, Vorstand d. Abt. f. Hämatologie bei der
 I. Med. Klinik, Ziemssenstraße 1 (53 18 84) und Direktor des
 Instituts für Hämatologie (s.Med.Fak.)
 Prof. Dr.med. Hans E h r h a r t, wiss. Oberassistent (s.Med.Fak.)
 Priv.-Doz. Dr.med. Rolf B u r k h a r d t, Univ.-Dozent (s.Med.Fak.)
 Dr.med. Dieter H u h n, wiss. Assistent
 Dr.med. Helmut R e n n a u, wiss. Assistent
 Dr.med. Peter D ö r m e r, wiss. Assistent
 Dr.med. Herbert P f i s t e r e r, wiss. Assistent
 Dr.med. Friedrich B a c k, wiss. Assistent
 Dr.med. Egon G r ö s c h n e r, wiss. Assistent
 Dr.med. Manfred S c h m i d t, wiss. Assistent
 Dr.med. Brigitte H o r n u n g, wiss. Assistentin
 Dr. rer. nat. Hans-Jörg Z e i t l e r, wiss. Assistent
 Dr.med. Dieter S c h m i d t, wiss. Assistent
 Dr.med. Klaus D e m m l e r, wiss. Assistent
 Dipl.-Phys. Walter R u p p e l t, wiss. Assistent
 Dr.med. Maria M e m p e l, wiss. Assistentin

Dr.med. Wolfgang B r i n k m a n n, wiss.Assistent
Dr.med. Wolfgang H ö r m a n n, wiss.Assistent
Dr.med. Klaus L a n i, wiss.Assistent
Dr.med. Steffi F e l d m e i e r, wiss.Assistentin

Priv.-Doz. Dr.med. Stefan T h i e r f e l d e r, Leiter der
Abteilung Immunologie (s.Med.Fak.)

Dr.med. Manfred E u l i t z, wiss.Assistent
Dr.med. Wolfgang M e m p e l, wiss.Assistent
Dr.med. Dietrich G ö t z e, wiss.Assistent
Dr.med. Peter B a u m a n n, wiss.Assistent
Dr.med. Johann B a u, wiss.Assistent

20. II. Medizinische Klinik, M 15, Ziemssenstraße 1, Tel. 53 99 11

Prof. Dr.med. Max Michel F o r e l l, Oberarzt und komm.Direktor
der Klinik (s.Med.Fak.)
Prof. Dr.med. Kurt S c h w a r z, wiss.Oberassistent (s.Med.Fak.)
Prof. Dr.med. Werner R u d o l p h, Akad.Oberrat (s.Med.Fak.)
Prof. Dr.med. Günter F r u h m a n n, wiss.Oberassistent (s.Med.Fak.)
Prof. Dr.med. Franz M i t t e l b a c h, Univ.-Doz. (s.Med.Fak.)
Prof. Dr.med. Hanns Christoph M o l l, wiss.Assistent (s.Med.Fak.)
Dr.med. Johannes K l e m m, Akad.Oberrat, Leiter der Röntgenabteilung
Priv.-Doz. Dr.med. Dimitrios A t h a n a s i o u, Verw.einer wiss.Ass.-Stelle
(s.Med.Fak.)
Priv.-Doz. Dr.med. Kurt K o p e t z, wiss.Assistent (s.Med.Fak.)
Priv.-Doz. Dr.med. Peter C. S c r i b a, Akad.Rat (s.Med.Fak.)
Priv.-Doz. Dr.med. Peter D i e t e r l e, wiss.Assistent (s.Med.Fak.)
Dr.med. Rolf S p a t z, wiss.Assistent
Dr.med. Renate P i c k a r d t, wiss.Assistentin
Dr.med. Peter K i e f h a b e r, wiss.Assistent
Dr.med. Gisela G a b l e r, wiss.Assistentin
Dr.med. Heinz B a u b k u s, wiss.Assistent
Dr.med. Peter V o g e l, wiss.Assistent
Dr.med. Athanase S o u v a t z o g l o u, Verwalter einer wiss.Ass.-Stelle
Dr.med. Johannes T e u f e l, wiss.Assistent
Dr.med. Christa E n g e l, wiss.Assistentin
Dr.med. Horst R i e g e r, wiss.Assistent
Dr.med. Elfriede B r a n d, wiss.Assistentin
Dr.med. Horst-Peter S t a h l h e b e r, wiss.Assistent
Dr.med. Frank Z e i t l m a n n, Verwalter einer wiss.Ass.-Stelle
Dr.med. Peter M ü l l e r - S e y d l i t z, wiss.Assistent
Dr.med. Stefan A s c h e r, wiss.Assistent
Dr.med. Christian R a a b, wiss.Assistent
Dr.med. Dieter Erich P o n g r a t z, wiss.Assistent
Dr.med. Walter L o n d o n g, wiss.Assistent
Dr.med. Klaus H o r n, wiss.Assistent
Dr.med. Peter P o s s e, wiss.Assistent
Dr.med. Gerd Guido H o f m a n n, Verwalter einer wiss.Ass.-Stelle
Dr.med. Edeltraud D i r r, Verwalterin einer wiss.Ass.-Stelle
Dr.med. Otto R o d e r, Verwalter einer wiss.Ass.-Stelle
Dr.med. Michael O t t e, wiss.Assistent
Dr.med. Berthold U l r i c h, wiss.Assistent
Dr.med. Gert G r ü n b e r g, Verw.einer wiss.Ass.-Stelle

- Dr.med. Gunter H e l l m a n n, Verw.einer wiss.Ass.-Stelle
 Dr.med. Josef K r i e n e r, wiss.Assistent
 Dr.med. Peter L e h n e r t, wiss.Assistent
 Dr.med. Wolfgang M e i s t e r, Verw.einer wiss.Ass.-Stelle
 Dr.med. Akram N a s s i f, Verw.einer wiss.Ass.-Stelle
 Dr.med. Klaus von W e r d e r, Verw.einer wiss.Ass.-Stelle
21. Klinik und Poliklinik für Radiologie,
 M 15, Ziemssenstraße 1, Tel. 53 99 11
- Prof. Dr.med. Josef L i s s n e r, Direktor (s.Med.Fak.)
 Dipl.-Physiker, Dr.phil.nat. Erich B u n d e, Oberkonservator (s.Med.Fak.)
 Prof. Dr.med. Friedrich-Ernst S t i e v e, leit.Oberarzt (s.Med.Fak.)
 Prof. Dr.med. Kurt-Walter F r e y, Oberarzt (s.Med.Fak.)
 Dr.med. Heinz L a n g h a m m e r, wiss.Assistent
 Dr.med. Hans-Georg H e i n z e, wiss.Assistent
 Dr.med. Hans M ü l l e r - F a ß b e n d e r, wiss.Assistent
 Dr.med. Ulrich K l e i n, wiss.Assistent
 Dr.med. Christa G ö t z, wiss.Assistentin
 Dr.med. Waltraud V o i g t s, wiss.Assistentin
 Dr.med. Rainer R u n t e, wiss.Assistent
 Dr.med. Max H u e b e r, wiss.Assistent
 Dr.med. Irene S o u v a t z o g l o u, wiss.Assistentin
 Delaviz G h a n a t a b a d i, Assistenzärztin
 Dipl.-Physiker Walter B o e c k h, wiss.Angestellter
 Dr.med. Dietrich L o c h e r, wiss.Assistent
 Dr.med. Götz B u t t e r m a n n, wiss.Assistent
 Dr.med. Ute H a h n z o g, wiss.Assistentin
 Dr.med. Werner K l e i n e, wiss.Assistent
 Dr.med. Jürgen P f e i f e r, wiss.Assistent
 Dr.med. Volker R e m p l i k, wiss.Assistent
 Dipl.-Phys. Hans-Friedr. F e r b e r t, wiss.Angestellter
 Dr.med. Ursula S c h e r e r, wiss.Assistentin
 Dr.med. Hildegard G r o s s e k e m p e r, wiss.Assistentin
 Dr.med. Michael L ü h r s, wiss.Assistent
 Dr.med. Hans H a e n d l e, wiss.Assistent
 Dr.med. Jutta R i e ß, wiss.Assistentin
 Dr.med. Monika D e l l, wiss.Assistentin
22. Poliklinik, M 15, Pettenkofenstraße 8a, Tel. 5 99 41
- Prof. Dr.med. Walter S e i t z, Direktor, Allg.Abt. (s.Med.Fak.)
 Prof. Dr.med. Josef L i s s n e r, Direktor (Röntgenabteilung) (s.Med.Fak.)
 Dr.med. Günther P a r r i s i u s, wiss.Assistent
 Dr.med. Reiner H a u c k, wiss.Assistent
 Dr.med. Hans Hasso W a n d r e y, wiss.Assistent
 Dr.med. Udalrich B ü l l, wiss.Assistent
 Dr.med. Stephanie S p i e s, wiss.Assistentin
 Dr.med. Shersoi A z i z, wiss.Assistent
 Dr.med. Ingrid R u x, wiss.Assistentin
23. Medizinische Poliklinik, M 15, Pettenkofenstraße 8 a, Tel. 5 99 41
- Prof. Dr.med. Walter S e i t z, Direktor (s.Med.Fak.)
 Prof. Dr.med. Nepomuk Z ö l l n e r, leit.Oberarzt (s.Med.Fak.)
 Prof. Dr.med. Herbert N o w y, Univ.-Dozent (s.Med.Fak.)
 Prof. Dr.med. Hans H e s s, Abt.-Vorsteher (s.Med.Fak.)
 Priv.-Doz. Dr.med. Josef M e i e r, wiss.Oberassistent (s.Med.Fak.)

Priv.-Doz. Dr.med. Helmut L y d t i n, wiss.Oberassistent (s.Med.Fak.)
 Priv.-Doz. Dr.med. Siegfried E l h a r d t, wiss.Assistent (s.Med.Fak.)
 Priv.-Doz. Dr.med. Hans F r o s t, wiss.Assistent (s.Med.Fak.)
 Dr.med. Inga K o r f m a c h e r, wiss.Assistentin
 Dr.med. Esther Z a n d e r, wiss.Assistentin
 Dr.med. Ernst-Günter M a a s s, wiss.Assistent
 Dr.med. Anton G r i e b s c h, wiss.Assistent
 Dr.med. Wolfram K a i s e r, wiss.Assistent
 Dr.med. Manfred S c h a t t e n k i r c h n e r, wiss.Assistent
 Dr.med. Günther W o l f r a m, wiss.Assistent
 Dr.med. Wolfgang R e i t e r, wiss.Assistent
 Dr.med. Klaus L e u c h t, wiss.Assistent
 Dr.med. Peter Uwe H e u c k e n k a m p, wiss.Assistent
 Dr.med. Wolfgang G r ö b n e r, wiss.Assistent
 Dr.med. Tarig K u s u s, Verwalter einer wiss.Ass.-Stelle
 Dr.med. Markward M a r s h a l l, wiss.Assistent
 Dr.med. Ulrich T r a b e r t, wiss.Assistent
 Dr.med. Ingeborg W a l t e r, wiss.Assistentin

24. a) Chirurgische Klinik, M 15, Nußbaumstraße 20, Tel. 53 99 11

Prof. Dr.med., Dr.med.h.c. Rudolf Z e n k e r, Direktor (s.Med.Fak.)
 Prof. Dr.med. Max P ö s c h l, leit.Oberarzt d.Röntgenabtl. (s.Med.Fak.)
 Prof. Dr.med. Werner K l i n n e r, leit.Oberarzt (s.Med.Fak.)
 Prof. Dr.med. Fritz R u é f f, leit.Oberarzt (s.Med.Fak.)
 Priv.-Doz. Dr.med. Alfred M e y e r, leit.Oberarzt (s.Med.Fak.)
 Priv.-Doz. Dr.med., Dr.med.dent. Heinz P i c h l m a i e r, leit.Oberarzt (s.Med.Fak.)
 Priv.-Doz. Dr.med. Fritz S e b e n i n g, leit.Oberarzt (s.Med.Fak.)
 Priv.-Doz. Dr.med. Alfred S c h a u d i g, leit.Oberarzt (s.Med.Fak.)
 Priv.-Doz. Dr.med. Rudolf B e d a c h t, Oberarzt (s.Med.Fak.)
 Priv.-Doz. Dr.med. Johann M e i s n e r, wiss.Oberassistent (s.Med.Fak.)
 Priv.-Doz. Dr.med. Alois G r a b i g e r, wiss.Assistent (s.Med.Fak.)
 Dr.med. Uwe M o h r, wiss.Assistent
 Dr.med. Leo W a l l r a p p, wiss.Assistent
 Dr.med. Heinrich B o h m e r t, wiss.Assistent
 Dr.med. Leonhard S t a r k, wiss.Assistent
 Dr.med. Friedrich Z i s t l, wiss.Assistent
 Dr.med. Hans-Martin B e c k e r, wiss.Assistent
 Dr.med. Hans-Hermann S i x t, wiss.Assistent
 Dr.med. Raymund E r p e n b e c k, wiss.Assistent
 L e i b i g Franz-Josef, Verwalter einer wiss.Ass.-Stelle
 Dr.med. Peter S c h m i d t - H a b e l m a n n, wiss.Assistent
 Dr.med. Gernot F e i f e l, wiss.Assistent
 Dr.med. Fritz S p e l s b e r g, wiss.Assistent
 Dr.med. Ulrich S c h m i d t, wiss.Assistent
 Dr.med. Klaus W i l h e l m, wiss.Assistent
 Dr.med. Gernot S c h u r y, wiss.Assistent
 Dr.med. Friedrich J a k o b, wiss.Assistent
 Dr.med. Günter B a u m a n n, wiss.Assistent
 D ö r f l e r Hubert-Ernst, Verwalter einer wiss.Ass.-Stelle
 Dr.med. Jochen M e y e r, wiss.Assistent
 Dr.med. Ekehard W a l c h e r, wiss.Assistent
 Dr.med. Klaus W e i d e n s d o r f e r, wiss.Assistent

Dr.med. Adel J a b o u r, Verwalter einer wiss.Ass.-Stelle
 Dr.med. Manfred L u c a s, wiss.Assistent
 Dr.med. Werner H a a s, Verwalter einer wiss.Ass.-Stelle
 B e c k e r Dietmar, Verwalter einer wiss.Ass.-Stelle
 Dr.med. Karl D u s w a l d, wiss.Assistent
 Dr.med. Johann T r o i d l, wiss.Assistent
 Dr.med. Elmar B r ö c k n e r, wiss.Assistent
 K o c h s Werner, Verwalter einer wiss.Ass.-Stelle
 R a g o j e v i c Bozedar, Verwalter einer wiss.Ass.-Stelle
 Dr.med. Herbert B a u e r, wiss.Assistent
 Dr.med. Franz-Josef M a r x, wiss.Assistent
 R e i ß Hans-Hermann, Verwalter einer wiss.Ass.-Stelle
 G e h r k e Bernd, Verwalter einer wiss.Ass.-Stelle
 Dr.med. Rolf B u t t l e r, wiss.Assistent
 Dr.med. Ulrich M e t z n e r, wiss.Assistent
 Dr.med. Josef E b e r t, wiss.Assistent
 Dr.med. Albrecht S o n n t a g, wiss.Assistent
 Dr.med. Klaus N o v o t n y, wiss.Assistent
 Dr.med. Dieter H o f f m a n n, wiss.Assistent
 Dr.med. Peter B ö d e f e l d, wiss.Assistent
 Dr.med. Franz-Günter K o c h, wiss.Assistent
 Dr.med. Gerhard S a l z m a n n, wiss.Assistent
 Dr.med. Carl W i r t h, wiss.Assistent
 Dr.med. Hans R i n n e k e r, wiss.Assistent
 Dr.med. Theodor J u n g i n g e r, wiss.Assistent
 von B a r y Siegfried, Verwalter einer wiss.Ass.-Stelle
 K u n t z e n Olaf, Verwalter einer wiss.Ass.-Stelle
 W i t t Ulrich, Verwalter einer wiss.Ass.-Stelle
 Dr.med. Gerhard B i r k h o f e r, wiss.Assistent
 b) Institut für Anaesthesiologie an der Chirurgischen Klinik,
 M 15, Nußbaumstraße 20, Tel. 53 99 11
 Prof. Dr.med. Rüdiger B e e r, Vorstand (s.Med.Fak.)
 Dr.med. Georg L o e s c h k e, Akad.Rat
 Dr.med. Hans Georg S t i e b l e r, Akad.Rat
 Dr.med. Dubravka Š o g a, Verw.einer wiss.Ass.-Stelle
 Dr.med. Ursula B o l d t, wiss.Assistentin
 Dr.med. Irmgard Z i s t l, wiss.Assistentin
 Dr.med. Anette W i l m e s, wiss.Assistentin
 Dr.med. Sigfried W e n d t, wiss.Assistentin
 Dr.med. Lieselotte F i e d l e r, wiss.Assistentin
 Dr.med. Dorothea C h a r l e t, wiss.Assistentin
 Dr.med. Udilo F i n s t e r e r, wiss.Assistent
 Dr.med. Gabriele Z i c k l e r, wiss.Assistentin
 Dr.med. Rosemarie F i s c h e r, wiss.Assistentin
 Dr.med. Josef R i c h t e r, Verwalter einer wiss.Ass.-Stelle
 Dr.med. Elisabeth B l a u, wiss.Assistentin
 Dr.med. Ingrid K l e n n e r, wiss.Assistentin
 Dr.med. Eberhard G ö t z, wiss.Assistent
 Dr.med. Gerda U t z, wiss.Assistentin
 Dr.med. Herbert F o e r t, wiss.Assistent
 Dr.med. Klaus E h r e n t h a l, wiss.Assistent

Dr.med. Georg W a r t h, wiss.Assistent
 Dr.med. Renate M a c h l e i d t, wiss.Assistentin
 Dr.med. Regula K u n k e l, wiss.Assistentin
 Dr.med. Wolfgang B e r g, wiss.Assistent
 Dr.med. Rudolf F r e u n d l i e b, wiss.Assistent
 Dr.med. Heidrun W i e s n e r, wiss.Assistentin
 Dr.med. Christa B e r t e l e, wiss.Assistentin
 Dr.med. Frank B a h r, wiss.Assistent
 Dr.med. Mareike S i e g e l, wiss.Assistentin
 Dr.med. Gerhard G r o s p i e t s c h, wiss.Assistent
 Dr.med. Brigitta E b e r l e, wiss.Assistentin
 Dr.med. Stephanie K ö l l e r, wiss.Assistentin

c) Institut für Experimentelle Forschung an der Chirurg.Klinik,
 M 15, Nußbaumstraße 20, Tel. 53 99 11, App. 626

Prof. Dr.med. Walter B r e n d e l, Vorstand (s.Med.Fak.)
 Priv.-Doz. Dr.med. Konrad M e ß m e r, wiss.Assistent (s.Med.Fak.)
 Dr.med. Walter L a n d, wiss.Assistent
 Dr.med. Jürgen S e i f e r t, wiss.Assistent (DFG)
 Dr.med. Alexander B a e t h m a n n, Verwalter einer wiss.Ass.-Stelle
 Dr.med. Günter L o b, wiss.Assistent (SFB 37)
 Dr.med. Claus H a m m e r, wiss.Assistent (SFB 37)
 S c h m i e d e k Peter, Verw. einer wiss.Ass.-Stelle (SFB 51)
 Dr.med. Ludger S u n d e r - P l a s s m a n n, wiss.Assistent

25. Chirurgische Poliklinik, M 15, Pettenkofenstraße 8 a, Tel. 59 47 04, 5 99 41

Prof. Dr.med. Fritz H o l l e, Direktor (s.Med.Fak.)
 Prof. Dr.med. Alfred D o e n i c k e, Abt.Vorsteher der Anästhesie-Abt.
 (s.Med.Fak.)
 Dr.med. Karl W e l s c h, wiss.Assistent
 Dr.med. Walter B r ü c k n e r, wiss.Assistent
 Dr.med. Hartwig M ü ß i g g a n g, wiss.Assistent
 Dr.med. Hans-Leo M a r t e n s, wiss.Assistent
 Dr.med. Dieter B a l s e r, wiss.Assistent
 Dr.med. Istvan K l e m p a, Verw. einer wiss.Ass.-Stelle
 Dr.med. Horst Z w e i b a r t h, wiss.Assistent
 Dr.med. Hartwig B a u e r, wiss.Assistent
 Dr.med. Herbert G e s i n g, Verw.einer wiss.Ass.-Stelle
 H ö h Brigitte, Verwalterin einer wiss.Ass.-Stelle
 Dr.med. Birger K o n z, wiss.Assistent
 Dr.med. Walter D a u n d e r e r, Verw.einer wiss.Ass.-Stelle
 O k u k u b o Fusayuki, Verw.einer wiss.Ass.-Stelle
 Dr.med. Gernot C z a b k e, Verw.einer wiss.Ass.-Stelle
 H o s t a l k a Heinrich, Verw.einer wiss.Ass.-Stelle
 F e i s t Hanns-Wolfg., Verw.einer wiss.Ass.-Stelle
 Dr.med. Gerhård O t t o, Verw. einer wiss.Ass.-Stelle
 Dr.med. Wilhelm S c h l e n k e r, Verw. einer wiss.Ass.-Stelle

26. Orthopädische Klinik, M 90, Harlachinger Straße 51, Tel. 2 60 91

Prof. Dr.med. Alfred Nikolaus W i t t, Direktor (s.Med.Fak.)
 Prof. Dr.med. Karl V i e r n s t e i n, Oberarzt (s.Med.Fak.)
 Priv.-Doz. Dr.med. Michael J ä g e r, Oberarzt (s.Med.Fak.)
 Dr.med. Konrad W a l c h e r, Oberarzt (s.Med.Fak.)
 Dr.med. Werner G ö r d e s, Oberarzt

Dr.med. Matthias H a c k e n b r o c h, wiss.Assistent
Dr.med. Werner K e y l, wiss.Assistent

27. Orthopädische Poliklinik, M 15, Pettenkofersstraße 8a, Tel. 5 99 41

Prof. Dr.med. Alfred Nikolaus W i t t, Direktor (s.Med.Fak.)
Prof. Dr.med. Albert G ö b, Oberarzt (s.Med.Fak.)
Dr.med. Siegfried S t o t z, wiss.Assistent
Dr.med. Dirk G r i m m, wiss.Assistent
Dr.med. Achim H a n n a p p e l, wiss.Assistent
Dr.med. Georg S c h m i d, wiss.Assistent
Dr.med. Peter S e i d e l, wiss.Assistent
Dr.med. Christian M i e r s c h, wiss.Assistent

28. Urologische Klinik, M 15, Thalkirchner Straße 48, Tel.2 48 32 62 / 63 / 64, und
Urologische Poliklinik, M 15, Nußbaumstraße 20, Tel.53 99 11 / 651

Prof. Dr.med. Egbert S c h m i e d t, Direktor (s.Med.Fak.)
Priv.-Doz. Dr.med. Peter K o l l e, leit.Oberarzt (s.Med.Fak.)
Priv.-Doz. Dr.med. Manfred S c h m i d t - M e n d e, Oberarzt (s.Med.Fak.)
Dr.med. Erich E l s ä ß e r, Städt. Oberarzt
Dr.med. Günther P i o n t e k, Städt. Oberarzt
Dr.med. Ferdinand E i s e n b e r g e r, wiss.Assistent
Dr.med. Wolfgang K e c k, wiss.Assistent
Dr.med. Peter C a r l, wiss.Assistent
Dr.med. Peter F a u l, wiss.Assistent
Dr.med. Helga B e r n a s c o n i, wiss.Assistentin
Dr.med. Dietmar B e i e r l e i n, Städt.Assistenzarzt
Dr.med. Alfons H o f s t e t t e r, Städt.Assistenzarzt
Dr.med. Georg-Marios B o u s v a r o s, Städt.Assistenzarzt
Dr.med. Peter F a l g e, Städt.Assistenzarzt
Dr.med. Gerd S t a e h l e r, Städt.Assistenzarzt
Dr.med. Günter H e i m, Städt.Assistenzarzt

29. I. Frauenklinik und Staatl. Hebammenschule, M 15, Maistraße 11, Tel.5 39 71

Prof. Dr.med. Josef Z a n d e r, Direktor (s.Med.Fak.)
Prof. Dr.med. Julius R i e s, Abt.Vorst.d.Strahlenabt. (s.Med.Fak.)
Prof. Dr.med. Rudolf K a i s e r, leit.Oberarzt (s.Med.Fak.)
Prof. Dr.med. Fritz Z i m m e r, leit.Oberarzt (s.Med.Fak.)
Priv.-Doz. Dr.med. Walter K u h n, leit.Oberarzt (s.Med.Fak.)
Priv.-Doz. Dr.med., Dr.rer.nat. Erich K u ß, Akad.Oberrat (s.Med.Fak.)
Priv.-Doz. Dr.med. Henner G r a e f f, wiss.Assistent (s.Med.Fak.)
Priv.-Doz. Dr.med. Kurt H o l z m a n n, wiss.Oberassistent (s.Med.Fak.)
Dr.-Ing. Oskar H ö f e r, Oberkonservator
Priv.-Doz. Dr.med. Ernst-Joachim H i c k l, wiss.Oberassistent (s.Med.Fak.)
Priv.-Doz. Dr.med. Hans L u d w i g, wiss.Oberassistent (s.Med.Fak.)
Priv.-Doz. Dr.med. Benno R u n n e b a u m, wiss.Assistent (s.Med.Fak.)
Dr.med. Gertrud G r ä ß e l, wiss.Assistentin
Dr.med. Hanns L o c h m ü l l e r, wiss.Assistent
Dr.med. Ernst S c h n e i d e r, wiss.Assistent
Dr.med. Juliane L i c h t n e r, wiss.Assistentin
Dr.med. Ernst B r u s i s, wiss.Assistent
Dr.med. Konrad W a n k e r l, wiss.Assistent
Dr.med. Karl-Hermann G e r b a u l e t, wiss.Assistent
Dr.med. Knut H a n k e n, wiss.Assistent
Dr.med. Siegfried B a u r, wiss.Assistent
Dr.med. Walter G e i g e r, wiss.Assistent

Dr.med. Wiltrud H u b e r, wiss.Assistentin
 Dr.med. Hannelore T e c k l e n b u r g, wiss.Assistentin
 Dr.med. Karl W i n k l e r, wiss.Assistent
 Dr.med. Annemarie M e c h e r, wiss.Angestellte
 Dr.med. Richard G o e b e l, wiss.Assistent
 Dr.med. Dieter W a l t h e r, wiss.Assistent
 Dr.med. Hans Z i e m a n n, wiss.Assistent
 Dr.med. Hiltrud L a n i, Verw.einer wiss.Ass.-Stelle
 Dr.med. Frieder R e x i l i u s, wiss.Assistent
 Dr.med. Eckhard K a s p e r, wiss.Assistent
 Dr.med. Walter H o f f m a n n, wiss.Assistent
 Dr.med. Ute Z i e g e n s p e c k, wiss.Assistentin
 Dr.med. Klaus L o h e, wiss.Assistent
 Dr.med. Jörg B a l t z e r, wiss.Assistent
 Dr.med. Harald M i c k a n, wiss.Assistent
 Dr.med. Christa S a t t l e r, wiss.Angestellte

30. II. Frauenklinik, M 15, Lindwurmstraße 2 a, Tel.53 99 11/800/1/2

Prof. Dr.med. Richard F i k e n t s c h e r, Direktor (s.Med.Fak.)
 Priv.-Doz. Dr.med. Wolfgang P e n n i n g, leit.Oberarzt (s.Med.Fak.)
 Priv.-Doz. Dr.med. Hermann W e l s c h, wiss.Oberassistent (s.Med.Fak.)
 Dr.med. Josef P a c k, wiss.Assistent
 Dr.med. Renate H e y n, wiss.Assistentin
 Dr.med. Hansjörg P o l l a k, wiss.Assistent
 Dr.med. Hans-Jürgen K ü m p e r, wiss.Assistent
 Dipl.-Physiker Peter N e u m a n n, wiss.Assistent
 Dr.med.Erika W o b e r, wiss.Assistentin
 Dr.med. Dieter A d l o f f, wiss.Assistent
 Dr.med. Hans-Peter L e g a l, wiss.Assistent
 Dr.med. Karl M a n t e l, wiss.Assistent
 Dr.med. Elemer M r o z e k, wiss.Assistent
 Dr.med. Birgit M e s s m e r, wiss.Assistentin
 Dr.med. Eleonore S h i r v a n i, wiss.Assistentin
 Dr.med. Friedrich P i r k l, wiss.Assistent
 Dr.med. Bern M u c k, wiss.Assistent
 Dr.med. Manfred L i t t i c h, wiss.Assistent
 Dr.med. Wolf E n g e l h a r d t, wiss.Assistent
 Dr.med. Siegfried F r a n k, wiss.Assistent

31. Univ.-Kinderklinik im Dr.v.Haunerschen Kinderspital,
 M 15, Lindwurmstraße 4, Tel. 53 99 11

a) Pädiatrische Klinik

Prof. Dr.med. Klaus B e t k e, Direktor (s.Med.Fak.)
 Prof. Dr.med. Otmar G o e t z, leit.Oberarzt (s.Med.Fak.)
 Prof. Dr.med. Susanne v. B e r l i n, leit.Oberärztin (s.Med.Fak.)
 Prof. Dr.med. Dietrich K n o r r, leit.Oberarzt (s.Med.Fak.)
 Prof. Dr.med. Klaus R i e g e l, Univ.-Dozent (s.Med.Fak.)
 Priv.-Doz. Dr.med. O t f r i d B u t e n a n d t, wiss.Ass. (s.Med.Fak.)
 Dr.med. Helmut F e n d e l, Akad.Oberrat
 Dr.med. Barbara O h r t, wiss.Assistentin
 Dr.med. Klaus-Dieter T y m p n e r, wiss.Assistent
 Dr.med. Joh.-Georg S c h ö b e r, wiss.Assistent
 Dr.med. Peter Jochen F u h r m a n n, wiss.Assistent

Dr.med. Peter P e l l e r, wiss.Assistent
 Dr.med. Ina B u t e n a n d t, wiss.Assistentin
 Dr.med. Jürgen S c h a u b, wiss.Assistent
 Dr.med. Hans V e r s m o l d, wiss.Assistent
 Dr.med. Ulrich F l a m m, wiss.Assistent
 Dr.med. Karsten H a r m s, wiss.Assistent
 Dr.med., Dipl.-Biochem. Frank B i d l i n g m a i e r, wiss.Assistent
 (beurlaubt)
 Dr.med. Annmarie D e m u s, wiss.Assistentin
 Dr.med. Christoph F ö r s t e r, wiss.Assistent
 Dr.med. Wiebke E g l i n g e r, wiss.Assistentin
 Dr.med. Friedhelm N e u h a u s, wiss.Assistent
 Dr.med. Barbara Z o h n e r, wiss.Assistentin
 Dr.med. Christoph D o e h l e m a n n, wiss.Assistent
 Dr.med. Silke H e b e r l e i n, wiss.Assistentin
 Dr.med. Alfons S t e i g e n b e r g e r, wiss.Assistent
 Dr.med. Ilse R o s e n t h a l, wiss.Assistentin
 Dr.med. Rose-Marie B e r t e l e, wiss.Assistentin
 Dr.med. Wolf E n d r e s, wiss.Assistent

Abteilung für antimikrobielle Therapie

Prof. Dr.med. Walter M a r g e t, Abteilungsleiter (s.Med.Fak.)
 Dr.med., Dr.rer.nat. Dieter A d a m, wiss.Assistent
 Dr.med. Franz D a s c h n e r, wiss.Assistent

Abteilung für pädiatrische Hämatologie.

Priv.-Doz. Dr.Fritz L a m p e r t, Abteilungsleiter (s.Med.Fak.)
 Dr.med. Renate K u e n s t l e r, wiss.Assistentin
 Dr.med. Mardawig A l e b o u y e h, Verw. einer wiss.Ass.-Stelle

Abteilung für pädiatrische Cardiologie

Prof. Dr. Konrad B ü h l m e y e r, Abteilungsleiter (s.Med.Fak.)
 Dr.med. Thomas Z i c k g r a f, wiss.Assistent
 Dr.med. Rolf M o c e l l i n, wiss.Assistent

b) Kinderchirurgische Klinik der Univ.-Kinderklinik,
 M 15, Lindwurmstraße 4, Tel.53 99 11 / 470 oder 471

Prof. Dr.med. Waldemar H e c k e r, Direktor (s.Med.Fak.)
 Priv.-Doz. Dr.med. Klaus D e v e n s, leit.Oberarzt (s.Med.Fak.)
 Dr.med. Hermann-Josef P o m p i n o, wiss.Assistent
 Dr.med. Gerhard H o l l m a n n, Klinischer Oberarzt, wiss.Assistent
 Dr.med. Ingolf J o p p i c h, Klinischer Oberarzt, wiss.Assistent
 Dr.med. Alexander H o l s c h n e i d e r, wiss.Assistent
 Dr.med. Frank H ö p n e r, wiss.Assistent
 Dr.med. Bernd B e l o h r a d s k y, wiss.Assistent
 Dr.med. Jürgen E n g e r t, wiss.Assistent
 Dr.med. Martin W e s t e n f e l d e r, Verwalter der Dienstgeschäfte
 einer wiss. Ass.-Stelle
 Dr.med. Anant S u w a t a n a v i r o j, Gastarzt
 Dr.med. Karl-Ludwig W a a g, wiss.Assistent

Abteilung für paediatrische Anaesthetie

Dr.med. Gertrud W e s t h u e s, akad.Oberrätin, Abteilungsleiterin
 Dr.med. Ilse L e n t z, Verwalter der Dienstgeschäfte einer wiss.Ass.-Stelle
 Dr.med. Susanne K ü p p e r m a n n, wiss.Assistentin

Abteilung für pädiatrische plastische Chirurgie

Dr.med. Ilse C o e r d t, akad.Oberrätin, Abteilungsleiterin

32. Kinderpoliklinik der Univ., M 15, Pettenkofersstraße 8 a, Tel.5 99 41

Prof. Dr.med. Heinz S p i e s s, Direktor (s.Med.Fak.)

Priv.-Doz. Dr.med. Jan-Diether M u r k e n, Oberarzt (s.Med.Fak.)

Dr.med. Johannes P e c h s t e i n, wiss.Assistent

Dr.med. Hans-Joachim S u s c h k e, wiss.Assistent

Dr.med. Eva L i p p o l d m ü l l e r, wiss.Assistentin

Dr.med. Monica M e l a m e d - H o p p e, wiss.Assistentin

Dr.med. Detlef K u n z e, wiss.Assistent

Dr.med. Astrid R o g n e r, wiss.Assistentin

Dr.med. Sibylle R i c h t e r, wiss.Assistentin

Dr.med. Peter K i n d l e r, wiss.Assistent

Dr.med. Eberhard H e i n z e, wiss.Assistent

Dr.med. Enzo A m a r o t i c o, wiss.Assistent

Dr.med. Bernhard B e c k e r, wiss.Assistent

Dr.med. Eckehard A l b e r t, wiss.Assistent

Dr.med. Alexander G e r s p a c h, wiss.Assistent

Dr.med. Helmut K e u d e l, wiss.Assistent

Dipl.-Psych. Elisabeth D i r k s e n, wiss.Assistentin

Dipl.-Psych. Eva B r e n d e l, Assistentin

33. Augenklinik, M 15, Mathildenstraße 8, Tel. 55 32 21

Prof. Dr.med. Otto-Erich L u n d, Direktor (s.Med.Fak.)

Dr.med. Kei M ü l l e r - J e n s e n, Funkt.-Oberarzt, wiss.Assistent (s.Med.Fak.)

Dr.med. Bernhard v. B a r s e w i s c h, Funkt.-Oberarzt, wiss.Assistent (s.Med.Fak.)

Dr.med. Marie-Luise P i c h l m a i e r - A d e n a u e r, wiss..Assistentin

Dr.med. Erika S c h w a b, wiss.Assistentin

Dr.med. Florian W e h r l e, wiss.Assistent

Dr.med. Ingolf W a l l o w, wiss.Assistent (z.Zt. USA beurlaubt)

Dr.med. Wolf-H. L a g a t z, wiss.Assistent

Dr.med. Wolfgang A l l m a r a s, wiss.Assistent

Dr.Karin K e r n t, wiss.Assistentin

Dr.med. Veit-P. G a b e l, wiss.Assistent

Dr.med. Wolfgang B l a n z, wiss.Assistent

Dr.med. Herbert H a e d i c k e, wiss.Assistent

Dr.med. Heribert H ö ß l e r, wiss.Assistent

Dr.med. Jürgen-Hinr. G r e i t e, wiss.Assistent

Dr.med. Landfried K o m m e r e l l, wiss.Assistent

Dr.med. Wolfgang H o l l w e c k, wiss.Assistent

Dr.med. Hans-J. K a t e r b a u, wiss.Assistent

Dr.med. Ulrich M a h l e r, wiss.Assistent

Dr.med. Michael G r o v e, wiss.Assistent

Dr.med. Bärbel B o e r g e n, wiss.Assistentin

Z e n k e r Wolfgang, Verw.einer wiss.Ass.-Stelle

G r a s b o n Wienfr., Verw.einer wiss.Ass.-Stelle

Dr.med. Alexand. I d e h e n, wiss.Mitarbeiter

Dr.med. Chia der W u, wiss.Hilfskraft

R i c h e r t Hella, Verwalterin einer wiss.Ass.-Stelle

H a r i t o g l o u Edith, wiss.Angestellte

A l l m a r a s Peter, Verw.einer wiss.Ass.-Stelle

Dr.med. Dieter M e ß e n z e h l, Verw.einer wiss.Ass.-Stelle

Dr.med. Maria S t e i n b a c h e r, Verw. einer wiss.Ass.-Stelle
Dr.med. Günter R a s s, Verw.einer wiss.Ass.-Stelle
Dr.med. Helmut H e r z u m, Verw.einer wiss.Ass.-Stelle

34. Klinik und Poliklinik für Hals-, Nasen- und Ohrenkranke,
M 15, Pettenkoflerstraße 8 a und 4a, Tel. 5 99 42 79 / 280

Prof. Dr.med. Hans Heinz N a u m a n n, Direktor (s.Med.Fak.)
Prof. Dr.med. Kurt U n g e r e c h t, leit.Oberarzt (s.Med.Fak.)
Prof. Dr.med. Gerhard B o e t t e, leit.Oberarzt (s.Med.Fak.)
Prof. Dr.med. Helmuth G a s t p a r, Abt.-Vorst. (s.Med.Fak.)
Priv.-Doz. Dr.med. Heinrich Wilh. N a u m a n n, leit.Oberarzt (s.Med.Fak.)
Priv.-Doz. Dr.med. Ernst L o e b e l l, Akad.Oberrat (s.Med.Fak.)
Priv.-Doz. Dr.med. Wolfgang L e s o i n e, wiss.Oberassistent (s.Med.Fak.)
Dr.med. Heinrich T r e m e l, Akad.Oberrat
Dr.med. Sieglinde B a l d u s, wiss.Assistentin
Dr.med. Ernst K a s t e n b a u e r, wiss.Assistent
Dr.med. Hans-Jürgen P a u l s e n, wiss.Assistent
Dipl.-Psych. Alexander K a s s i a n, wiss.Angestellter (s.Phil.Fak.)
Dr.med. Helga N i p p o l d - B o s s, wiss.Assistentin
Dr.med. Ulrich K l a u b e r t, wiss.Assistent
Dr.med. Brigitte Z ö l l n e r, wiss.Assistentin
Dr.med. Rüdiger R e i c h e r t, wiss.Assistent
Dr.med. Manfred Andreas M ü n z e l, wiss.Assistent
Dr.med. Irene B a d e n h o o p, wiss.Assistentin
Dr.med. Istvan L a k a t o s, wiss.Assistent
Ahmad Ali B e h b e h a n i, Verwalter einer wiss.Ass.-Stelle
Dr.med. Eberhard H o r n, wiss.Assistent
Dr.med. Johannes M ü l l e r, wiss.Assistent
Dr.med. Jochen H o c h g e s a n d, wiss.Assistent
Dr.med. Rotraut J o s t e n, wiss.Assistentin
Dr.med. Karin S c h o r n, wiss.Assistentin
Dr.med. Peter P u h r, wiss.Assistent
Dr.med. Horst von S t u c k r a d, wiss.Assistent
Dr.med. Gesine P a u l s e n, wiss.Assistentin
Dr.med. Klaus H o c h g e s a n d, wiss.Assistent

35. Dermatologische Klinik und Poliklinik, M 15, Frauenlobstraße 9, Tel.2 48 38 41

Prof. Dr.med. Otto B r a u n - F a l c o, Direktor (s.Med.Fak.)
Prof. Dr.med. Hans-Jürgen B a n d m a n n, leit.Oberarzt (s.Med.Fak.)
Priv.-Doz. Dr.med. Detlef P e t z o l d t, leit.Oberarzt (s.Med.Fak.)
Priv.-Doz. Dr.med. Gernot R a s s n e r, Oberarzt (s.Med.Fak.)
Priv.-Doz. Dr.med. Wolf M e i n h o f, Oberarzt (s.Med.Fak.)
Univ.-Doz. Dr.med. Sandor M a r g h e s c u, Oberarzt (s.Med.Fak.)
Priv.-Doz. Dr.med. Enno C h r i s t o p h e r s, städt.Oberarzt (s.Med.Fak.)
Dr.med. Helmut W o l f f, Akademischer Rat
Dr.med. Rüdiger B a l d a, wiss.Assistent
Dr.med. Reinhard B r e i t, städt.Ass.-Arzt
Dr.med. Günter B u r g, wiss.Assistent
Dr.med. Peter D u s c h e, wiss.Assistent
Dr.med. Dorothee G ü n t h e r, wiss.Assistentin
Dr.med. Helmut H e y d, wiss.Assistent
Dr.med. Bruno L a u t s c h, städt.Ass.-Arzt
Dr.med. Ingeborg L e n t z e, städt.Ass.-Ärztin
Dr.med. Christine L e u t g e b, städt.Ass.-Ärztin

Dr.med. Istvan L u k a c s, wiss.Assistent
 Dr.med. Wilhelm M e i g e l, wiss.Assistent
 Dr.med. Gerd P l e w i g, städt.Ass.-Arzt
 Dr.med. Anka-Luise R e i c h, städt.Ass.-Ärztin
 Dr.med. Klaus S c h a u m b e r g e r, städt.Ass.-Arzt
 Dr.med. Christian S c h e r w i t z, wiss.Assistent
 Dr.med. Ingeborg S c h i n d e l e, wiss.Assistentin
 Dr.med. Hans-Helmar S c h o e f i n i u s, wiss.Assistent
 Dr.med. Markward S t ä n d e r, städt.Ass.-Arzt
 Dr.med. Peter V o g e l, wiss.Assistent
 Dr.med. Klaus W e b e r, wiss.Assistent
 Dr.med. Christiane G e i s s l e r, Verw.einer wiss.Ass.-Stelle
 Dr.med. Gerd-Manfred M a y e r, Verw. einer wiss.Ass.-Stelle
 Dr.med. Ute V o n n e g u t, Verw. einer wiss.Ass.-Stelle
 V o g e l Helga, Verwalterin einer wiss.Ass.-Stelle
 S c h w e r n Helga, wiss.Hilfskraft
 Dr.med. Ingrid S t r u p p l e r, wiss.Angestellte

36. Nervenklinik, M 15, Nußbaumstraße 7, Tel. 53 94 11

Prof. Dr.med. Hanns H i p p i u s, Direktor (s.Med.Fak.)
 Prof. Dr.med. Kurt D e c k e r, Abt.-Vorsteher (s.Med.Fak.)
 Prof. Dr.med. Heinz D i e t r i c h, wiss.Oberass. (s.Med.Fak.)
 Prof. Dr.med. Ewald F r i c k, wiss.Oberassistent (s.Med.Fak.)
 Prof. Dr.med. Johann K u g l e r, wiss.Oberassistent (s.Med.Fak.)
 Dr.med. Heinz A n g s t w u r m, Assistenzarzt (BAT)
 Dr.med. Dieter A t h e n, Assistenzarzt (BAT)
 Dr.med. Paul-Albrecht B a u m, wiss.Assistent
 B e t z Alfred, wiss.Hilfskraft
 Dr.med. Gerd B e y e r, wiss.Assistent
 Dr.med. Peter B u c h h e i m, wiss.Assistent
 Dr.med. Jens B ü t t n e r, wiss.Assistent
 Dr.med. Ingrid D e c k e r, Assistenzärztin (BAT)
 Dr.med. Ernst D i e h n, wiss.Assistent
 Dr.med. Barbara D o d e l, wiss.Assistentin (ehem. M ü l l e r)
 Dr.med. Jörg E m p t, wiss.Assistent
 Dr.med. Brunhilde F r a n z, wiss.Assistentin
 Dr.med. Hans-Jörg H e l l e r, wiss.Assistent
 Dr.med. Paul-Heinz J o b s t, wiss.Assistent
 Dr.med. Wolfgang K a e s s, wiss.Assistent
 Dr.med. Brigitte K n ö r l, wiss.Assistentin
 Dr.med. Helmuth K o h s t a l l, wiss.Assistent
 Dr.med. Burkhard K u n k e l, wiss.Assistent
 Dr.phil. Rolf L e n z, Assistenzarzt (BAT), Dipl.-Psychol.
 Dr.med. Hans M a r t e n s, Verw.einer wiss.Ass.-Stelle
 Dr.med. Ernst M a y e r, wiss.Assistent
 Dr.med. Rudolf M e y e n d o r f, wiss.Assistent
 Dr.med. Gabriele M e y e r, wiss.Assistentin
 Dr.med. Irene M ü l l e r, wiss.Assistentin
 Dr.med. Jürgen P o w a r z y n s k i, wiss.Assistent
 Dr.med. Ulrike R o h d e, wiss.Assistentin
 Dr.med. Arno R o s s, wiss.Assistent
 Dr.med. Gertraute S i m o n, wiss.Assistentin
 Dr.med. Gabriele S p ä t h, wiss.Assistentin
 Dr.med. Diemut S c h e i n e r, Verw.einer wiss.Ass.-Stelle

Dr.med. Marianne S c h e l l e r, wiss.Assistentin
 S c h e r e r Regine, wiss.Hilfskraft
 Dr.med. Helga S c h i m m e r, Verw.einer wiss.Ass.-Stelle
 Dr.med. Frauke S c h r e i b e r, wiss.Assistentin
 Dr.med. Peter S c h w e m m l e i n, wiss.Assistent
 Dr.med. Klaus T a b b e r t, Verw.einer wiss.Ass.-Stelle
 T o r c h a l l a Hubertus, Verw.einer wiss.Ass.-Stelle
 Dr.med. Helmut Z a n d e r, wiss.Assistent

37. Neurochirurgische Klinik, M 15, Beethovenplatz 2-3, Tel.53 92 36

Prof. Dr.med. Frank M a r g u t h, Direktor (s.Med.Fak.)
 Priv.-Doz. Dr.med. Annemarie K o l l m a n n s b e r g e r, wiss.Assistentin
 (s.Med.Fak.)
 Dr.med. Walter J a c o b y, Oberarzt, Akademischer Rat
 Dr.med. Karleckehard K a z n e r, Oberarzt
 Dr.med. Harald S t e i n h o f f, wiss.Assistent
 Dr.med. Fouad L e h e t a, wiss.Assistent
 Dr.med. Othmar G r a t z l, wiss.Assistent
 Dr.med. Oskar B e c k, wiss.Assistent
 Dr.med. Berthold M a c k e r t, wiss.Assistent
 Dr.med. Rudolf F a h l b u s c h, wiss.Assistent
 Dr.med. Heinz W i e s e r, wiss.Assistent
 Dr.med. Wolfgang L a n k s c h, wiss.Assistent
 Dr.med. Ulrich S t e u d e, wiss.Assistent
 H o p m a n n Hermann, Verwalter einer wiss.Ass.-Stelle
 O l t e a n u - N e r b e Wladimir, Verwalter einer wiss.Ass.-Stelle
 Dr.med. Ekkehard M ü h l e n f e l d, Assistenzarzt (BAT)
 Dr.med. Klaus M a i e r - H a u f f, Assistenzarzt (BAT)
 F i s c h e r Klaus, Assistenzarzt (BAT)
 N.N., Assistenzarzt (BAT)

Anaesthesieabteilung der Neurochirurgischen Klinik

Priv.-Doz. Dr.med. Robert E n z e n b a c h, Abteilungsvorsteher (s.Med.Fak.)
 Dr.med. Urda S w o z i l, wiss.Assistentin
 Dr.med. Gisela H e y d e, wiss.Assistentin
 Dr.med. Ingeborg M a m m i t z s c h, wiss.Assistentin
 Dr.med. Sabine G e i s l e r, wiss.Assistentin
 S a n d h o f f Frauke, Verwalterin einer wiss.Ass.-Stelle

38. Klinik für Zahn-, Mund- und Kieferkrankheiten, M 15, Goethestraße 70,
 Tel. 53 96 01

Prof. Dr.med., Dr.med.dent. Josef H e i s s, Direktor (s.Med.Fak.)

a) Chirurgisch-klinische Abteilung

Prof. Dr.med., Dr.med.dent. Josef H e i s s, Direktor (s.Med.Fak.)
 Prof. Dr.med., Dr.med.dent. Dieter S c h l e g e l, wiss.Oberass. (s.Med.Fak.)
 Priv.-Doz. Dr.med., Dr.med.dent. Hanns-Hch. G r a s s e r, wiss.Ass. (s.Med.Fak.)
 Dr.med.dent. Ludwig B ü r k l e, Verwalter einer wiss.Ass.-Stelle
 Dieter G r ö t s c h, Verwalter einer wiss.Ass.-Stelle
 Rudolf H a u s n e r, Verwalter einer wiss. Ass.-Stelle
 Hans Georg M a y e r, Verwalter einer wiss.Ass.-Stelle
 Dragoljub P e t r o v i c, Verwalter einer wiss. Ass.-Stelle
 Dr.med.dent. Peter R e i c h a r t, Verwalter einer wiss.Ass.-Stelle
 Dieter B e c k, Verwalter einer wiss.Ass.-Stelle
 Peter B r u g g e y, Verwalter einer wiss. Ass.-Stelle

b) Abteilung für Zahnerhaltung und Parodontologie

Prof. Dr.med.dent. Eberhard S o n n a b e n d, Vorstand d.Abt. (s.Med.Fak.)
Dr.med., Dr.med.dent. Alois R i n g, Akadem.Oberrat
Dr.med.dent. Gerhard M a s c h i n s k i, Akadem.Oberrat
Priv.-Doz. Dr.med.dent. Franz S c h ü b e l, Oberassistent (s.Med.Fak.)
Dr.med.dent. Alfred G a s t l, wiss.Assistent
Dr.med.dent. Heba-Maria D e m p w o l f f, wiss.Assistentin
Dr.med.dent. Ingrid G l a s l, wiss.Assistentin
Encio K p e d e k p o, Verw.einer wiss.Ass.-Stelle
Gudrun S t e g l i c h, Verw.einer wiss.Ass.-Stelle
Helga S a u e r, Verw.einer wiss.Ass.-Stelle
Kai M ü l l e r, Verw.einer wiss.Ass.-Stelle
Volker R o s t e u t s c h e r, Verw.einer wiss.Ass.-Stelle
Knud M ü l l e r, Verw.einer wiss.Ass.-Stelle
Siegfried S t e i n l e, Verw.einer wiss.Ass.-Stelle
Kurt J a r o s c h, Verw.einer wiss.Ass.-Stelle
Klaus L e h m a n n, Verw.einer wiss.Ass.-Stelle
Ulrike W u n d e r l i n g, Verw.einer wiss.Ass.-Stelle
Walburg S c h l e g e l, wiss.Angestellte

c) Prothetische Abteilung

Prof. Dr.med.dent. Ewald K r a f t, Vorstand d.Abt. (s.Med.Fak.)
Priv.-Doz. Dr.med., Dr.med.dent. Peter F u c h s, Oberarzt (s.Med.Fak.)
Dr.med.dent. Angelikā B o e c k e r, wiss.Assistentin
Rolf B a u e r, Verw.einer wiss.Ass.-Stelle
Dr.med.dent. Roland H o p p, wiss.Assistent
Dr.med.dent. Eva F r i e d e r i c h s, wiss.Assistentin
Harald A i c h h o r n, Verw.einer wiss.Ass.-Stelle
Dr.med.dent. Zdenek C a m r d a, Verw.einer wiss.Ass.-Stelle
Dr.med.dent. Thomas S z a b o, Verw.einer wiss.Ass.-Stelle
Peter J a é n s c h, Verw.einer wiss.Ass.-Stelle
Werner S t e c k, Verw.einer wiss.Ass.-Stelle
Günter B r a n d m a i e r, Verw.einer wiss.Ass.-Stelle
Dr.med.dent. Michael P o r t z k y, Verw.einer wiss.Ass.-Stelle
Florian G r o t h, Verw.einer wiss.Ass.-Stelle
Michael V e n k e r, Verw.einer wiss.Ass.-Stelle
Reinhard H o s s n e r, Verw.einer wiss.Ass.-Stelle
Miranda R o q u e, Verw.einer wiss.Ass.-Stelle
Hans Joachim F r a i t z l, Verw.einer wiss.Ass.-Stelle

d) Kieferorthopädische Abteilung

Prof. Dr. Felix A s c h e r, Vorstand der Abtlg. (s.Med.Fak.)
Dr.med.dent. Eva C h r o n z, wiss.Assistentin
Dr.med.dent. Michael A s c h e r, Verwalter einer wiss.Ass.-Stelle
Dr.med.dent. Hermann F u c h s, wiss.Assistent
Ingrid J a n s o n, Verwalterin einer wiss.Ass.-Stelle
Dr.med.dent. Peter B e r r i s c h, Verwalter d.Dienstgesch.eines wiss.Ass.
Dr.med.dent. Maria G r ü n e r, Verwalterin einer wiss.Ass.-Stelle

F. Tierärztliche Fakultät

1. a) Hausinspektion der Tierärztlichen Fakultät
(Veterinärstraße 13, F. 21 80 / 25 15)
Vorstand: Dekan (s. Tierärztl. Fak.)
- b) Bibliothek der Tierärztlichen Kliniken und Institute
(Veterinärstraße 13, F. 21 80 / 671)
Prof. Dr. Joachim B o e s s n e c k, Vorstand (s. Tierärztl. Fak.)
2. Zoologisch-Parasitologisches Institut der Tierärztl. Fakultät
(Kaulbachstraße 37, F. 21 80 / 22 91)
Prof. Dr. Dr. h. c. Hans L i e b m a n n, Vorstand (s. Tierärztl. Fak.)
R e i c h e n b a c h - K l i n k e Heinz-Hermann, apl. Professor, Dr. rer. nat.,
Abteilungsvorsteher (s. Tierärztl. Fak.)
F o r s t n e r Max Joachim, Dr. med. vet., Akademischer Oberrat,
Privatdozent (s. Tierärztl. Fak.)
H a s s l i n g e r Martin-Albrecht, Dr. med. vet., wiss. Assistent
B r a u n Friedel, Dr. rer. nat., wiss. Assistent
R e h m Horst, Dr. med. vet., wiss. Assistent
K ö r t i n g Wolfgang, Dr. rer. nat., wiss. Assistent
J o n a s Detlef, Dr. med. vet., wiss. Assistent
3. Bayer. Biologische Versuchsanstalt* (Demoll-Hofer-Institut, Kaulbachstr. 37,
F 2 18 01) mit Teichwirtschaftlicher Abteilung, Wielenbach bei Weilheim
(F. Weilheim/Obb. 24 66) und Abwasserversuchsfeld Großlappen (F. 32 62 95)
Prof. Dr. Dr. h. c. Hans L i e b m a n n, Vorstand (s. Tierärztl. Fak.)
O f f h a u s Kurt, Dr. rer. nat., Chemiesdirektor, M 2, Hilblestraße 4 (5 16 63 38)
R u f Manfred, Dr. med. vet., Oberregierungschmierat, Privatdozent,
8135 Söcking b. Starnberg, Bismarckstraße 11 (F. Starnberg 46 16)
(s. Tierärztliche Fakultät)
R e i m a n n Karl, Dr. rer. nat., Oberregierungschmierat,
M 49, Berner Straße 43 (F. 75 23 80)
H u b e r Lothar, Dr. rer. nat., Oberregierungschmierat,
M 8, Adam-Berg-Straße 1 c (F. 40 52 39)
S c h e r b Karl, Dr. rer. nat., Oberregierungschmierat,
Oberschleißheim-Parkstadt, Am Fohlengraben 10 b/V (F. 32 24 57)
H a m m Alfred, Dr. rer. nat., Regierungschmierat, M 54, Reinach-
straße 44 (54 01 65)
B o h l Martin, Dr. med. vet., Oberkonservator,
Wielenbach, Haus Nr. 77 (F. Weilheim/Obb. 24 66)
W a c h s Bodo, Dr. rer. nat., Chemierat, M 22, Kaulbachstr. 32 (28 96 17)
4. Institute für Tieranatomie (Veterinärstraße 13, F. 21 80 / 25 63)
Prof. Dr. Peter W a l t e r, Direktor (s. Tierärztl. Fak.)
5. Institut für Histologie und Embryologie der Tiere
(Veterinärstraße 13, F. 21 80 / 25 63)
Prof. Dr. Peter W a l t e r, Vorstand (s. Tierärztl. Fak.)
H e b e l Rudolf, Dr. med. vet., wiss. Assistent
F e d e r Fritz-Helmut, Dr. med. vet., wiss. Assistent
F r i e ß Armin, Dr. med. vet., wiss. Ass.-Stelle
L i e b i c h Hans-Georg, Dr. med. vet., wiss. Assistent
J o n a s Uta, Dr. med. vet., wiss. Assistentin

6. Institut für Makroskopische Anatomie der Tiere (Veterinärstraße 13, F. 21 80 / 32 10)
 Prof. Dr. Bernd V o l l m e r h a u s, Vorstand (s. Tierärztl. Fak.)
 K o c h Heide, Dr.med.vet., Akademische Rätin
 S c h a a r s c h m i d t Helga, Dr.med.vet., wiss. Assistentin
 S t a r f l i n g e r Franz, Verw. einer wiss. Ass.-Stelle
 W a i b l Helmut, Verw. einer wiss. Ass.-Stelle
7. Institut für Tierphysiologie (Veterinärstraße 13, F. 21 80 / 25 52)
 Prof. Dr. Dr. Dr.h.c. Dr.h.c. Johannes B r ü g g e m a n n, Vorstand (s. Tierärztl. Fak.)
 L ö s c h Ulrich, Dr.med.vet., Akademischer Rat
 S c h a r r e r Erwin, Dr.med.vet., wiss. Assistent
 G r o p p Jürgen, Dr.med.vet., wiss. Assistent
 R i e d e l Gunter, Dr.med.vet., wiss. Assistent
 F r i e d r i c h Brunhild, Dr.med.vet., wiss. Assistentin
 B o e h n c k e Engelhard, Dipl.-Landw. u. Tierarzt, Verw.einer wiss.Ass.-Stelle
 E i s f e l d t Detlef, Dr.rer.nat., wiss. Assistent
 W i t t m a n n Josef, Dr.med.vet., wiss. Assistent
 S c h u l z Volker, Dr.med.vet., wiss. Assistent
 G r i m m Luise, Dr.rer.nat., Verw. einer wiss. Ass.-Stelle
8. Institut für Ernährungsphysiologie (Veterinärstraße 13, F. 21 80/35 49)
 Prof. Dr. Dr. Jürgen T i e w s, Vorstand (s. Tierärztl. Fak.)
 P e t r y Hans-Peter, Dr.med.vet., wiss. Assistent
 D r e s c h e r - K a d e n - B r ü g g e m a n n Ute, Dr.rer.nat., wiss.Assistentin
 S c h u b e r t Renate, Dr.med.vet., wiss. Assistentin
9. Institut für Tierzucht, Vererbungs- und Konstitutionsforschung (Veterinärstraße 13, F. 21 80 / 25 48)
 Prof. Dr. Horst K r ä u ß l i c h, Vorstand (s. Tierärztl. Fak.)
 F r a h m Klaus, Dr.med.vet., Akadem.Rat
 G r a f Franz, Dr.phil., Dipl.-Chem., wiss. Assistent
 O s t e r k o r n Klaus, Dr.oec.publ., Dipl.-Mathem., wiss. Assistent
 F a u t z Jürgen, Dr.med.vet., wiss. Assistent
10. Institut für Haustiergenetik, 8042 Oberschleißheim bei München, St.-Hubertus-Straße 2, F. 32 10 13
 Prof. Dr. Dr. Frederik B a k e l s, Vorstand (s. Tierärztl. Fak.)
 C o n r a d Roswitha, Dr.med.vet., wiss. Assistentin
11. Lehr- und Versuchsgut Schleißheim, 8042 Oberschleißheim bei München (F. 32 03 84)
 Leitung: Der Dekan
 Techn.Leit.: August W i e d m a n n, Landw.-Assessor, Akadem.Rat
 M e y e r Jochen, Dr.med.vet., wiss. Assistent
 B u c h e g g e r Otto, Dr.med.vet., wiss. Assistent
 G i n d e l e Hans, Dr.med.vet., wiss. Assistent
12. Institut für Allgemeine Pathologie und Pathologische Anatomie (Veterinärstraße 13, F. 21 80 / 25 30)
 Prof. Dr. Joachim v o n S a n d e r s l e b e n, Vorstand (s.Tierärztl.Fak.)
 H ä n i c h e n Tilo, Dr.med.vet., wiss. Assistent

Schäffer Ekkehard, Dr.med.vet., wiss. Assistent
Geisel Odward, Dr.med.vet., wiss. Assistent
Menschel Elke Marie, Dr.med.vet., Verwalterin einer wiss.Ass.-Stelle

13. Institut für Allgemeine Pathologie und Neuropathologie
(Veterinärstraße 13, F. 21 80 / 25 41)

Prof. Dr. Erwin D a h m e, Vorstand (s. Tierärztl. Fak.)
D e u t s c h l ä n d e r Norbert, Dr.med.vet., wiss. Assistent
P ü s c h n e r Hubert, Dr.med.vet., wiss. Assistent
K a i s e r Elisabeth, Dr.med.vet., wiss. Assistentin
S t a v r o u Dimitrios, Dr.med.vet., Verwalter einer wiss. Ass.-Stelle

14. Institut für Mikrobiologie und Infektionskrankheiten der Tiere
(Veterinärstraße 13, F. 21 80 / 25 33)

Prof. Dr. Anton M a y r, Vorstand (s. Tierärztl. Fak.)
Prof. Dr. Brigitte G e d e k, Wiss.Rat u. Abteilungsvorsteherin (s. Tierärztl. Fak.)
M a h n e l Helmut, Dr.med.vet., Priv.-Doz., Abteilungsvorsteher (s. Tierärztl. Fak.)
S c h e l s Hans, Dr.med.vet., Konservator
W i z i g m a n n Gustav, Dr.med.vet., wiss. Assistent
B i b r a c k Barbara, Dr.med.vet., wiss. Assistentin
B a c h m a n n Peter, Dr.med.vet., Priv.-Doz., wiss. Assistent (s. Tierärztl. Fak.)
B u s c h m a n n Hans, Dr.med.vet., Priv.-Doz., wiss. Assistent (s. Tierärztl. Fak.)
D a n n e r Kurt, Dr.med.vet., wiss. Assistent
T h e i n Peter, Dr.med.vet., wiss. Assistent

15. Institut für Tierhygiene (Veterinärstraße 13, F. 21 80/25 36)

Prof. Dr. Johann K a l i c h, Vorstand (s. Tierärztl. Fak.)
F r e y t a g v o n L o r i n g h o v e n Kristine, Dr.med.vet., wiss. Assistentin
v o n K a u f m a n n Georg, Verwalter einer wiss.Ass.-Stelle

16. Institut für Nahrungsmittelkunde (Veterinärstraße 13, F.21 80/25 23)

Prof. Dr. Ludwig K o t t e r, Vorstand (s. Tierärztl. Fak.)
G e i g e r Gustav, Dr.med.vet., Akademischer Oberrat (s. Tierärztl. Fak.)
K r e u z e r Wilhelm, Dr.med.vet., Priv.-Doz., wiss. Ass. (s. Tierärztl. Fak.)
K u n d r a t Walther, Dr. agr., Priv.-Doz., wiss. Assistent (s. Tierärztl. Fak.)
G e d e k Wolfram, Dr.med.vet., Priv.-Doz., wiss. Ass. (s. Tierärztl. Fak.)
S c h u l z e Hanno, Dr.med.vet., Dr.jur., Priv.-Doz., wiss. Assistent
(s. Tierärztl. Fak.)
K r a u ß e Günter, Dr.med.vet., Akadem. Rat
S c h r ö d e r Klaus, Dr.med.vet., wiss. Assistent
S c h m i d t Heinz, Dr.med.vet., wiss. Assistent

17. Institut für Pharmakologie, Toxikologie und Pharmazie (F.21 80 / 663)

Prof. Dr. J. K a l i c h, komm. Vorstand (s. Tierärztl. Fak.)
G ü t s c h o w Klaus, Dr.med.vet., wiss. Assistent
S c h e n k e l Rüdiger, Dr.med.vet., wiss. Assistent
R w e z Werner, Verwalter einer wiss. Ass.-Stelle
R a a k e Wolfram, Dr.med.vet., wiss. Assistent
E n g e l m a n n Karl, Verwalter einer wiss. Ass.-Stelle

Abteilung Pharmazie mit Apotheke der Tierärztlichen Fakultät (F.21 80/32 61)

R ö s s n e r Walter, Univ. Doz., Dr.med.vet., Leiter der Abteilung
(s. Tierärztl. Fak.)

18. Medizinische Tierklinik (Veterinärstraße 13, F. 21 80 / 647)
 Prof. Dr. Dr.h.c. Konrad Ullrich, Vorstand (s. Tierärztl. Fak.)
 Prof. Dr. Helmut Kraft, apl.Professor
 Geyer Susanne, Dr.med.vet., Akad.Oberrätin
 Faulhaber Herlinde, Dr.med.vet., wiss. Assistentin
 Berg Georg, Dr.med.vet., wiss. Assistent
 Opitz Hans-Friedrich, Dr.med.vet., wiss. Assistent
 Zureck Eberhard, Dr.med.vet., wiss. Assistent
 Wenzel Johann, Verw. einer wiss. Ass.-Stelle
19. Chirurgische Tierklinik (Veterinärstraße 13, F. 2 18 06 29)
 Prof. Dr. Horst Schebitz, Vorstand (s. Tierärztl. Fak.)
 Fritsch Rudolf, apl.Professor, Dr.med.vet., Wiss.Rat (s.Tierärztl.Fak.)
 Zedler Wilhelm, Dr.med.vet., Akademischer Oberrat
 Ferster Kurt, Dr.med.vet., Akademischer Rat
 Seidel Georg, Dr.med.vet., Akademischer Rat
 Erhard Wolf Dietrich, Dr.med.vet., wiss. Assistent
 Böhm Dörte, Dr.med.vet., wiss. Assistentin
 Vick Klaus-Peter, Dr.med.vet., wiss. Assistent
 Wurster Hermann, Dr.med.vet., wiss. Assistent
 Beck Brigitta, Dr.med.vet., wiss. Assistentin
 Lampe Peter, Verwalter einer wiss. Ass.-Stelle
 Hofmann Heidemarie, Dr.med.vet., wiss. Assistentin
 Fiedler Helga, Verwalterin einer wiss. Ass.-Stelle
 Hoppe Eva-Maria, Verwalterin einer wiss. Ass.-Stelle
 Hornberger Martin, Dr.med.vet., Verwalter einer wiss. Ass.-Stelle
20. Institut für Krankheiten des Haus- und Wildgeflügels
 (Schleißheim, Mittenheimerstraße 54, F. 3 15 40 29)
 Prof. Dr. Irmgard Gylstorf, Vorstand (s.Tierärztl. Fak.)
 Gerlach Helga, Dr.med., Akad.Rätin
 Schellner Hans-Peter, Dr.med.vet., wiss. Assistent
 Hocke Peter, Verwalter einer wiss. Ass.-Stelle
 Heller Gerd, Verwalter einer wiss. Ass.-Stelle
 Sami Ahmed, Dr.med.vet., wiss. Assistent
 Wiesner Henning, Verw.d.Dienstgeschäfte einer wiss. Ass.-Stelle
21. Gynäkologische und Ambulatorische Tierklinik
 (Königinstraße 12, F. 21 80 / 611)
 Prof. Dr. Dr.h.c. Walther Baier, Vorstand (s. Tierärztl.Fak.)
 Walsert Kurt, Dr.med.vet., apl.Professor, Abteilungsvorsteher (s.Tierärztl.Fak.)
 Bostedt Hartwig, Dr.med.vet., wiss. Assistent
 Brummer Hans-Peter, Dr.med.vet., wiss. Assistent
 Wagenseil Fritz, Dr.med.vet., wiss. Assistent
 Klötzler Ingeborg, Dr.med.vet., wiss. Assistentin
 Bonengel Horst, Dr.med.vet., wiss. Assistent
 Schmidt Günter, Dr.med.vet., wiss. Assistent
 Brunold Klaus, Verw.einer wiss. Ass.-Stelle
 Garhammer Max, Verw. einer wiss. Ass.-Stelle
 Abteilung für Andrologie und Künstliche Besamung
 (F. 21 80 / 603 und 5 16 27 74)
 Prof. Dr. Werner Lcidl, Leiter der Abteilung

- S c h e f e l s Wilhelm, Dr.med.vet., wiss. Assistent
 S t o l l a Rudolf, Dr.med.vet., wiss. Assistent
 V a u p e l Holger, Verwalter einer wiss. Ass.-Stelle
 M e t z g e r Engelbert, Dr.med.vet., Verwalter einer wiss.Ass.-Stelle
22. Institut für Paläoanatomie, Domestikationsforschung und Geschichte
 der Tiermedizin (Veterinärstraße 13, F. 21 80 / 25 13)
 Prof. Dr. Joachim B o e s s n e c k, Vorstand (s. Tierärztl. Fak.)
 v o n d e n D r i e s c h Angela, Dr.med.vet., wiss. Assistentin
 K ü v e r Marlies, Dr.med.vet., wiss. Assistentin
 H u b e r Elfriede, Verwalterin einer wiss.Ass.-Stelle
23. Institut für Vergleichende Tropenmedizin (München 23, Leopoldstraße 5,
 F. 33 33 22 oder 21 80 / 35 17)
 Prof. Dr. Erwin D a h m e, komm. Vorstand (s. Tierärztl. Fak.)
 M u n z Eberhard, Dr.med.vet., Akademischer Oberrat, Privatdozent
 (s. Tierärztl. Fak.)
 S c h o p p Wolfram, Dr.med., Akad.Oberrat
 G ö b e l Edward, Dr.med.vet., wiss. Assistent

G. Philosophische Fakultät I (Philosophie und Geschichte)

1. Philosophische Seminare:

Philosophisches Seminar I (Zi.328-330 A, 376-378 und Amalienstraße 46/I Rückgeb., Sekretariat Zi.329, F. 21 80, Nebenstelle 23 86)

Prof. Dr. Hermann K r i n g s, geschäftsführender Vorstand (s. Phil.Fak.)

Prof. Dr. Max M ü l l e r, Vorstand (s. Phil.Fak.)

Prof. Dr. Fritz L e i s t, Wiss. Rat (s. Phil.Fak.)

Dr. Henry D e k u, wiss. Angestellter (s. Phil.Fak.)

Lehrstuhl Max M ü l l e r (Zi.328-330 A, F. 21 80, Nebenstelle 23 86)

Prof. Dr. Max M ü l l e r (s. Phil.Fak.), Nebenstelle 23 93

B a r u z i Arno, Dr.phil., wiss. Assistent

B u c h n e r Hartmut, Dr.phil., wiss. Assistent

E i c h h o r n Peter, Dr.phil., wiss. Assistent

Lehrstuhl Hermann K r i n g s (Zi. 376-378, F. 21 80, Nebenstelle 24 88 und Amalienstraße 46/I Rückgebäude, F. 21 80, Nebenstelle 24 47)

Prof. Dr. Hermann K r i n g s (s. Phil.Fak.), Nebenstelle 24 89

S c h ö p f Alfred, Dr.phil., wiss. Assistent

H e n c k m a n n Wolfhart, Dr.phil., wiss. Assistent

W i l d Christoph, Dr.phil., wiss. Assistent

J a c o b s Wilhelm G., Dr.phil., wiss.Assistent

Philosophisches Seminar II (Kaulbachstraße 31/II, F. 21 80, Nebenstelle 34 69 /Vorstand und Sekretariat/, 34 70 /Bibliothek/)

Prof. Dr.Dr. Wolfgang S t e g m ü l l e r, Vorstand (s. Phil.Fak.)

H o e r i n g Walter, Dr.phil., Dr.rer.nat., Dipl.-Phys., wiss. Assistent

v. S a v i g n y Eike, Dr.phil., wiss. Assistent

H i n s t Peter, Dr.phil., wiss. Assistent

B l a u Ulrich, Dr.phil., wiss. Assistent

K a m l a h. Andreas, Dr.rer.nat., wiss.Assistent

Seminar für Philosophie und Geistesgeschichte des Humanismus
(Zi. 130-131, F. 21 80 Nebenstelle 22 66)

Prof. Dr. Ernesto G r a s s i, komm. Vorstand (s.Phil.Fak.)

K e ß l e r Eckhard, Dr.phil., wiss. Assistent

Institut für christliche Weltanschauung und Religionsphilosophie
(Kaulbachstraße 31/I, F. 21 80 Nebenstelle 32 82)

Prof. Dr. Max M ü l l e r, kommiss. Vorstand (s. Phil.Fak.)

S p l e t t Jörg, Dr.phil., wiss. Assistent

B r o c k a r d Hans, Dr.phil., wiss. Assistent

Institut für christliche Weltanschauung (Evangelische Theologie)
N.N., Vorstand

2. Geschwister-Scholl-Institut für Politische Wissenschaft
der Universität München, Ludwigstraße 10
- Lehrstühle in der Philosophischen Fakultät:
- a) Seminar für Internationale Politik (F. 21 80, Nebenstelle 30 50)
Prof. Dr. Gottfried-Karl K i n d e r m a n n, Vorstand (s. Phil.Fak.)
S c h e l l h o r n Kai, Dr.phil., wiss.Assistent
- b) Seminar für Politische Theorie und Philosophie (F. 21 80, Nebenst.30 60)
Prof. Dr. Nikolaus L o b k o w i c z, Vorstand (s. Phil.Fak.)
M c C a r t h y Thomas, Ph.D., Verw. einer wiss. Ass.-Stelle
H a n k a m e r Ernest, Dr.phil., Verw. einer wiss. Ass.-Stelle
3. Institut für Zeitungswissenschaft (M 2, Karolinenplatz 3, Amerikahaus,
Zi.201, F. 21 80, Nebenstelle 23 84)
- Prof. Dr.Dr. Otto R o e g e l e, Vorstand (s. Phil.Fak.)
S t a r k u l l a Heinz, Dr.phil., Akadem. Oberrat
G l o t z Peter, M.A., Dr.phil., wiss. Assistent
W a g n e r Hans, Dr.phil., wiss. Assistent
L a n g e n b u c h e r Wolfgang, Dr.phil., wiss.Angestellter
M a h l e Walter, M.A., Verwalter einer wiss. Ass.-Stelle
4. Psychologisches Institut (Zi. 478-498, F. 21 80, Nebenstelle 24 99)
- Prof. Dr. Kurt M ü l l e r, geschäftsführender Vorstand (s. Phil.Fak.)
Prof. Dr. Arthur M a y e r, Vorstand (s. Phil.Fak.)
Prof. Dr. Dr. Albert G ö r r e s, Vorstand (s. Phil.Fak.)
L u k a s c z y k Kurt, Dr.phil., Oberkonservator (s. Phil.Fak.)
M e t z Gerda, Dipl.-Psych., Wiss.Angestellte
- Abteilung für Allgemeine Psychologie (Zi. 392-398, 478-498, F. 21 80,
Nebenstelle 24 99 und Friedrichstraße 22, F. 21 80, Nebenstelle 34 60)
- Prof. Dr. Kurt M ü l l e r, Vorstand (s. Phil.Fak.)
B r u n n e r Alfred, Dr.phil., wiss. Assistent
S c h r o e d e r Claus Christian, Dipl.-Psych., Verw.einer wiss.Ass.-Stelle
M a r x Wolfgang, Dipl.-Psych., Verwalter einer wiss. Ass.-Stelle
B e t z Dieter, Dr.phil., wiss. Assistent
G a e n s l e n Hermann, Dr.phil., wiss. Assistent
- Abteilung für Angewandte Psychologie (M 13, Bauerstraße 28/IV, F. 21 80,
Nebenstelle 32 26)
- Prof. Dr. Arthur M a y e r, Vorstand (s. Phil.Fak.)
M a u k i s c h Hermann, Dr.phil., Akademischer Oberrat (s. Phil.Fak.)
F r a n k e Heinz, Dr.phil., Akademischer Rat
N e u b e r g e r Oswald, Dr.phil., wiss. Assistent
G e b e r t Dieter, Dipl.-Psych., Verw. einer wiss. Ass.-Stelle
- Abteilung für Klinische Psychologie (M 23, Kaulbachstraße 93, F. 21 80,
Nebenstelle 34 64)
- Prof. Dr. Dr. Albert G ö r r e s, Vorstand (s. Phil.Fak.)
N.N., Wiss. Rat
D e c h ê n e Hans Ch., Dr.phil., wiss. Assistent
W e n g l e Maria Eva, Dipl.-Psych., Verwalterin einer wiss.Ass.-Stelle
T u n n e r Wolfgang, Dr.phil., Verwalter einer wiss. Ass.-Stelle

Houben Antoon, Dr.phil., wiss. Angestellter
Bergold Jarg B., Dipl.-Psych., Verwalter einer wiss. Ass.-Stelle
Christoph-Lemke Charlotte, Dipl.-Psych., Verw.einer wiss.Ass.-Stelle
Frenzel Volker, Dipl.-Psych., Verwalter einer wiss. Ass.-Stelle

5. Institut für Pädagogik I (mit: Interdisziplinäre Forschungsstelle für anthropologische und soziokulturelle Probleme der Wissenschaften) (Leopoldstraße 23/I, Zi.1-7, F. 21 80, Nebenstelle 22 55 /Sekretariat; Seminarräume und Dozentenzimmer: Ludwigstr.24, F.21 80, Nebenst.22 50)

Prof. Dr. Richard Schwarz, Vorstand (s. Phil.Fak.)
Bock Irmgard, Dr.phil., Akademischer Rat
Xochellis Panagiotis, Dr.phil., wiss. Assistent
Antonii Stefanie, M.A., Verw. einer wiss. Ass.-Stelle

Institut für Pädagogik II (Leopoldstraße 23/IV, Zi.401-408, F. 21 80, Nebenstelle 22 57 /Sekretariat/; Seminarräume und Dozentenzimmer: Ludwigstraße 24, F. 21 80, Nebenstelle 22 50)

Prof. Dr. Hans Schiefele, Vorstand (s. Phil.Fak.)
Krapp Andreas, Verw. einer wiss. Ass.-Stelle
Prell Siegfried, Verw. einer wiss. Ass.-Stelle
Ulrich Dieter, Dr.phil., wiss. Assistent

6. Institut für Vor- und Frühgeschichte (Meiserstraße 6, F. 5 59 12 26)

Prof. Dr. Joachim Werner, Vorstand (s. Phil.Fak.)
Bierbrauer Volker, Dr.phil., wiss. Assistent
Menne Manfred, Dr.phil., wiss. Assistent
Pohl Gerhard, Dr.phil., techn.Assistent

Abt. für Provinzialrömische Archäologie

Prof. Dr. Günter Ulbert (s. Phil.Fak.)

7. Institut für Vorderasiatische Archäologie (Meiserstraße 6/III, F.55 91, Nebenst. 282 /Vorstand und Sekretariat/, 283 /Assistent/, 224 /Dozent/)

Prof. Dr. Barthel Hroda, Vorstand (s. Phil.Fak.)
Trümpelmann Leo, Dr.phil., wiss. Assistent

8. Seminar für Alte Geschichte (Zi.456,458,459,466c,467-473, F.21 80, Nebenstellen: 23 72 /Geschäftszimmer/; 23 85 /Vorstände/; 23 87 /Dozenten/) Abteilung für Sozial- und Wirtschaftsgeschichte (Zi.458,471), Nebenstelle 35 41

Prof. Dr. Hermann Bengtson, Vorstand (s. Phil.Fak.)
Prof. Dr. Siegfried Lauffer, Vorstand (s. Phil.Fak.)
Beister Hartmut, Dr.phil., Akademischer Rat
Hennig Dieter, Dr.phil., wiss. Assistent
Orth Wolfgang, Dr.phil., wiss. Assistent
Spitzlberger Georg, Dr.phil., wiss. Assistent

9. Historisches Seminar (Ainmillerstraße 8, F. 21 80)

Prof. Dr. Dr. Johannes Spörl, Vorstand des Seminars für Mittelalterliche Geschichte (s. Phil.Fak.) (Nebenstelle 23 50)
Prof. Dr. Laetitia Boehm (s. Phil.Fak.), Vorstand (Nebenstelle 33 46)
Schnith Karl, Dr.phil., Wiss.Rat (s. Phil.Fak.)
Giese Wolfgang, Dr.phil., wiss. Assistent
Wehlen Wolfgang, Dr.phil., Verw. einer wiss. Ass.-Stelle

- Z i e s e Jürgen, Dr.phil., Verw. einer wiss. Ass.-Stelle
 Prof. Dr. Fritz W a g n e r, Vorstand des Seminars für Neuere Geschichte
 (s. Phil.Fak.) (Nebenstelle 23 59)
 F i s c h e r Hans Gerhard, Dr.theol., Akademischer Oberrat
 M o g k Walter, Dr.phil., wiss. Assistent
 H a r d t w i g Wolfgang, M.A., Verw. einer wiss. Ass.-Stelle
 S c h m i d t Jochen, M.A., Verw. einer wiss. Ass.-Stelle
 B u l l i k Manfred, Verw. einer wiss. Ass.-Stelle
 Vorstand des Seminars für Neuere Geschichte: N.N. (s. Phil.Fak.)
 (Nebenstelle 33 49)
 Prof. Dr. Albert S c h w a r z (s. Phil.Fak.) (Nebenstelle 33 49)
 B r a n d t Harm-Hinrich, Dr.phil., Akad. Rat
 S c h ä f e r Wolf, M.A., Verw. einer wiss. Ass.-Stelle
 Prof. Dr. Karl B o s l, Vorstand des Seminars für Bayerische Geschichte
 (s. Phil.Fak.) (Nebenstelle 23 58)
 H a m m e r m a y e r Ludwig, Dr.phil., Wiss. Rat (s. Phil.Fak.)
10. Institut für Bayerische Geschichte (Ludwigstraße 14, F. 2 19 85 07)
 Prof. Dr. Karl B o s l, Vorstand (s. Phil.Fak.)
 S t ö r m e r Wilhelm, Dr.phil., wiss. Assistent
 M ö c k l Karl, Dr.phil., wiss. Assistent
11. Seminar für Geschichte Osteuropas und Südosteuropas
 (Ainmüllerstraße 8/0, F. 21 80, Nebenstelle 23 91)
 Prof. Dr. Georg S t a d t m ü l l e r, Vorstand (s. Phil. Fak.)
 G l a s s l Horst, Dr.phil., wiss. Assistent
 R e b e t Andreas, M.A., Verwalter einer wiss. Ass.-Stelle
12. Seminar für Geschichtliche Hilfswissenschaften (Zi. 389 und 391, F. 21 80,
 Nebenstelle 24 87)
 Prof. Dr. Peter A c h t, Vorstand (s. Phil.Fak.)
 S c h l ö g l Waldemar, Dr.phil., wiss. Assistent
13. Archäologisches Seminar (Meiserstraße 10, F. 5 59 13 46 und 5 59 13 47)
 Prof. Dr. Ernst H o m a n n - W e d e k i n g, Vorstand (s. Phil.Fak.)
 W r e d e Henning, Dr.phil., wiss. Assistent
14. Kunsthistorisches Seminar (Zi. 192, F. 21 80, Nebenstelle 24 65)
 Prof. Dr. Wolfgang B r a u n f e l s, Vorstand (s. Phil.Fak.)
 K u h n Rudolf, Dr.phil., wiss. Assistent
 T r a e g e r Heinz Jörg, wiss. Assistent
 Abt. Kunstgeschichte Bayerns (Zi. 103/103 a, F. 21 80, Nebenstelle 32 39)
 Prof. Dr. Norbert L i e b (s. Phil.Fak.)
 S a u e r m o s t Heinz Jürgen, Dr.phil., wiss. Assistent
15. Musikwissenschaftliches Seminar
 (Zi. 301, 311-315, F. 21 80, Nebenstellen 23 64 und 22 10)
 Prof. Dr. Thrasybulos G. G e o r g i a d e s, Vorstand (s. Phil.Fak.)
 S c h l ö t t e r e r Reinhold, Dr.phil., Akademischer Rat
 E p p e l s h e i m Jürgen, Dr.phil., wiss. Assistent
 H e l l Helmut, Dr.phil., wiss. Assistent

Philosophische Fakultät II (Philologie und Kulturwissenschaften)

1. Sprachwissenschaftliches Seminar (Zi. 383, 385, 387, F. 21 80, Nebenstelle 24 85, 24 86)
Prof. Dr. Meinrad S c h e l l e r, Vorstand (s. Phil.Fak.)
R a n g e Jochen D., M.A., Verwalter einer wiss.Ass.-Stelle
2. Finnisch-Ugrisches Seminar (Franz-Joseph-Straße 1, Nebenst.3430, 3431, 3432)
Prof. Dr. Gerhard G a n s c h o w, Vorstand (s.Phil.Fak.)
S c h i e f e r Lieselotte, M.A., Verw.einer wiss.Ass.-Stelle
3. Seminar für Ägyptologie (Meiserstraße 10, F. 5 59 13 49)
Prof. Dr. Hans Wolfgang M ü l l e r, Vorstand (s.Phil.Fak.)
W i l d u n g Dietrich, Dr.phil., wiss.Assistent
4. Assyriologisches Seminar (Zi.455, 463-465, F.21 80, Nebenst. 3287, 3553)
Prof. Dr. Dietz Otto E d z a r d, Vorstand (s.Phil.Fak.)
W i l c k e Claus, Dr.phil., wiss.Assistent
Abt. für Hethitologie (Meiserstraße 6; 8/III, F. 55 91 / 281)
Prof. Dr. Annelies K a m m e n h u b e r, Vorstand
5. Seminar für Semitistik, Vorderasiatische Altertumskunde und Islamwissenschaft (Deutsches Museum, Bibliotheksbau, Museumsinsel 1, F. 21 80, Nebenstelle 24 36, 23 52)
Prof. Dr. Anton S p i t a l e r, Vorstand (s.Phil.Fak.)
C o r r e l l Christoph, Dr.phil., wiss.Assistent
6. Institut für Geschichte und Kultur des Nahen Orients sowie für Turkologie (Deutsches Museum, Bibliotheksbau, Museumsinsel 1, F 21 80, Nebenstelle 24 33, 24 34)
Prof. Dr. Hans Joachim K i s s l i n g, Vorstand (s.Phil.Fak.)
M a j e r Hans Georg, Dr.phil., wiss.Assistent
7. Seminar für Indologie und Iranistik (Deutsches Museum, Bibliotheksbau, Museumsinsel 1, F. 21 80, Nebenstelle 23 53)
Prof. Dr. Anton S p i t a l e r, kommiss.Vorstand (s.Phil.Fak.)
D a r g y a y Eva, Dr.phil., wiss.Assistentin
8. Seminar für Ostasiatische Kultur- und Sprachwissenschaft (Leopoldstraße 10, F. 21 80, Nebenstellen 23 49, 23 63 und 34 73)
Prof. Dr. Herbert F r a n k e, Vorstand (s.Phil.Fak.)
Prof. Dr. Wolfgang B a u e r, Vorstand (s.Phil.Fak.)
F i n s t e r b u s c h Käte, Dr.phil., wiss.Assistentin
H w a n g Shen-chang, Dr.iur., wiss.Assistent
T i e t z e Klaus, M.A., Verw.einer wiss.Ass.-Stelle
9. Seminar für Japanologie (Deutsches Museum, Bibliotheksbau, Museumsinsel 1, F. 21 80, Nebenstelle 23 57)
Prof. Dr. Wolfram N a u m a n n, Vorstand (s.Phil.Fak.)
10. Institut für Völkerkunde (Museumsinsel 1, Deutsches Museum, Bibliotheksbau, F. 21 80, Nebenstelle 24 52, 24 53)
Prof. Dr.Helmut S t r a u b e, Vorstand (s.Phil.Fak.)

R a u m J.W., M.A., Dr.phil., wiss.Assistent
P r e m Hanns J., Dr.phil., wiss.Assistent, beurlaubt

11. Seminar für Klassische Philologie (Zi.359-365, F. 21 80, Nebenstelle 23 54)

Prof. Dr. Uvo H ö l s c h e r
Prof. Dr. Carl B e c k e r
Prof. Dr. Werner S u e r b a u m } Vorstände (s.Phil.Fak.)
V ö l k l Friedrich, Dr.phil., Konservator
D a l f e n Joachim, Dr.phil., wiss.Assistent
D ö p p Siegm, Dr.phil., wiss.Assistent
F ü h r e r Rudolf, Dr.phil., wiss.Assistent
J ä g e r Gerhard, Dr.phil., wiss.Assistent
O f f e r m a n n Helmut, Dr.phil., wiss.Assistent
S c h n e e w e i ß Gerhard, Dr.phil., wiss.Assistent
L a u Dieter, Verw.einer wiss.Ass.-Stelle
M a t l Walter, Verwalter einer wiss.Ass.-Stelle
N.N.

12. Institut für Byzantinistik und Neugriechische Philologie
(Zi. 324-326, F. 21 80, Nebenstelle 2399, Ass.35 78)

Prof. Dr. Hans-Georg B e c k, Vorstand (s.Phil.Fak.)
F e n s t e r Erwin, Dr.phil., wiss.Assistent
Abt. Byzantinische Kunstgeschichte
Prof. Lic. theol. Dr. Klaus W e s s e l, Abteilungsvorsteher

13. Seminar für Lateinische Philologie des Mittelalters
(Zi. 123-127, F. 21 80, Nebenstelle 23 63)

Prof. Dr. Bernhard B i s c h o f f, Vorstand (s.Phil.Fak.)
B e r n t Günter, Dr.phil., wiss.Assistent

14. Seminare für Deutsche Philologie (Schellingstraße 3)

Seminar für Deutsche Philologie I (Gesch.-Zi. 204, F. 21 80, Nebenstelle 24 02)

Prof. Dr. Roger B a u e r (Zi. 415)
Prof. Dr. Werner B e t z (Zi. 412) } Vorstände (s.Phil.Fak.)
H e f t r i c h Eckhard, Dr.phil., Wiss.Rat
B r o g s i t t e r Karl Otto, Dr.phil., Akadem.Oberrat
E p p e l s h e i m e r Rudolf, Dr.phil., Akadem.Oberrat
H u b e r Wolfgang, Dr.phil., Akadem.Rat
K r o n Wolfgang, Dr.phil., Verwalter einer wiss. Oberass.-Stelle
N i g g l Günter, Dr.phil., wiss.Assistent

Seminar für Deutsche Philologie II (Gesch.Zi.304, F. 21 80, Nebenstelle 23 70)

Prof. Dr. Hans F r o m m (Zi. 402)
Prof. Dr. Hugo K u h n (Zi. 401)
Prof. Dr. Walter M ü l l e r - S e i d e l (Zi.409) } Vorstände (s.Phil.Fak.)
Prof. Dr. Friedrich S e n g l e (Zi.404)
Prof. Dr. Herbert G ö p f e r t, wiss.Angestellter (Zi. 427)
K a n z o g Klaus, Dr.phil., Akadem.Oberrat
P e t z s c h Christoph, Dr.phil., Akadem.Oberrat
A c k e r m a n n Irmgard, Dr.phil., Akademische Rätin
B u ß m a n n Hadumod, Dr.phil., Akademische Rätin
D i t t m a n n Ulrich, Dr.phil., Akadem.Rat
J a n t s c h Heinz, Dr.phil., Akadem.Rat

- C o r m e a u Christoph, Dr.phil., wiss.Assistent
 G e b h a r d Walter, Dr.phil., wiss.Assistent
 G r i m m i n g e r Rolf, Dr.phil., wiss.Assistent
 H ä n t z s c h e l Günter, Dr.phil., wiss.Assistent
 H a h n Gerhard, Dr.phil., wiss.Assistent
 J ä g e r Georg, Dr.phil., wiss.Assistent
 L i n k Hannelore, Dr.phil., wiss.Assistentin
 R e i n Kurt, Dr.phil., wiss.Assistent
 S c h r ö d e r Rolf, Dr.phil., wiss.Assistent
15. Seminar für deutsche und vergleichende Volkskunde
 (Ludwigstraße 25/0, F. 21 80 / 23 48)
 Prof. Dr. Leopold K r e t z e n b a c h e r, Vorstand (s.Phil.Fak.)
 G e r n d t Helge, Dr.phil., wiss.Assistent
 S c h r o u b e k Georg R., Dr.phil., Verwalter einer wiss.Ass.-Stelle
16. Institut für Theatergeschichte (M 22, Ludwigstraße 25 (Eingang von der
 Schellingstraße aus), F. 21 80, Nebenstellen 24 90 und 35 29)
 Prof. Dr. Klaus L a z a r o w i c z, Vorstand (s.Phil.Fak.)
 P a s s o w Wilfried, Dr.phil., wiss.Assistent
 H a r t l Rainer, M.A., Verw.einer wiss.Assistentenstelle
17. Institut für Sprechkunde (Zi.137/3-8, F.21 80, Nebenstelle 23 21 und 34 16)
 Prof. Dr. Irmgard W e i t h a s e, Vorstand
 S c h u l z Werner, Dipl.-Ing., Verw.einer Ass.Stelle
 S c h m i d Gerhard, Verw. einer Ass.-Stelle
18. Seminar für Nordische Philologie und Germanische Altertumskunde
 (Zi.386 und 388, F. 21 80, Nebenstelle 24 91 und 23 65)
 Prof. Dr. Hans F r o m m, komm.Vorstand (s.Phil.Fak.)
 S c h i e r Kurt, Dr.phil., wiss.Assistent
 P a u l Fritz, Dr.phil., wiss.Assistent
 V o l z Ruprecht, Verwalter einer wiss.Ass.-Stelle
 D r e h e r Martin, Kustos
- 19.a) Seminar für Englische Philologie (M 13, Schellingstraße 3), F. 21 80,
 Nebenstelle 23 94
 Prof. Dr. Wolfgang C l e m e n } Vorstände (s.Phil.Fak.)
 Prof. Dr. Helmut G n e u s s }
 W o l l m a n n Alfred, Dr.phil., Akadem.Oberrat
 K l u g e Walter, Dr.phil., Akadem.Rat
 O s t h e e r e n Klaus, Dr.phil., Akadem.Rat
 R i e h l e Wolfgang, Dr.phil., wiss.Assistent
 W ü r z b a c h Natascha, Dr.phil., wiss.Assistentin
 C a s t r o p Helmut, Dr.phil., wiss.Assistent
 G a b l e r Hans Walter, Dr.phil., wiss.Assistent
 G o t t w a l d Johannes, Dr.phil., Akadem.Rat
 v.K o p p e n f e l s Werner, Dr.phil., wiss.Assistent
 S c h a b e r t I n a, Dr.phil., wiss.Assistentin
 S c h l ä f e r Ute, Dr.phil., wiss.Assistentin
 B a r t e n s c h l a g e r Klaus, Dr.phil., wiss.Assistent

- b) Shakespeare-Forschungsbibliothek beim Seminar für Englische Philologie
(M 13, Schellingstraße 3, Zi.205-207, F.21 80, Nebenstelle 33 58)

Prof. Dr. Wolfgang C l e m e n, Vorstand
B o l t z Ingeborg, M.A., Verw. einer wiss.Ass.-Stelle

20. Seminar für Romanische Philologie (M 22, Ludwigstraße 25,
F. 21 80, Nebenstelle 22 88)

Prof. Dr. Helmut S t i m m } Vorstände (s.Phil.Fak.)
Prof. Dr. Alfred N o y e r - W e i d n e r }
M o r g e n s t e r n Claus, Studiendirektor, Leiter der prakt.Abteilung
F a h r e n s c h o n Johannes, Dr.phil., Gymnasialprofessor
F l e i s c h m a n n Rose-Marie, Dr.phil., Akad.Oberrat
N a g a c e v s c h i Constantin, Dr.phil., Akad.Oberrat
O s w a l d Werner, Dr.phil., Akad.Oberrat
P o h l Erich, M.A., Akadem.Rat
B u z e l l o Jürgen, Akad.Rat
M ü l l e r Gerhard, Dr.phil., wiss.Assistent
N e u h o f e r Peter, Dr.phil., wiss.Assistent
R o e l l e n b l e c k Georg, Dr.phil., wiss.Assistent
S c h i c k Ursula, Dr.phil., wiss.Assistentin
S c h m a u ß Hanns, wiss.Assistent
W e n t z l a f f - E g g e b e r t Harald, Dr.phil., wiss.Assistent
R o l o f f Volker, Dr.phil., wiss.Assistent
D i r s c h e r l Klaus, Verw.einer wiss.Ass.-Stelle
H e i n z Wolfgang, M.A., Verw.einer wiss.Ass.-Stelle
H e m p f e r Klaus, Verw.einer wiss.Ass.-Stelle

21. Seminar für Slavische Philologie (Zi.440-447, 449, 450-453, F. 21 80,
Nebenstelle 23 73 / 23 74)

Prof. Dr. Johannes H o l t h u s e n, Vorstand (s.Phil.Fak.)
G e s e m a n n Wolfgang, Dr.phil., wiss.Assistent
R e h d e r Peter, Dr.phil., wiss.Assistent
S c h m i d Wolf, Verw.einer wiss.Ass.-Stelle

22. Amerika-Institut (Prof.-Huber-Platz 2, Zi.49-52, Zi.142, 143, F. 21 80,
Nebenstelle 738 (Vorstand), 739 (Sekretariat))

Prof. Dr. Friedrich Georg F r i e d m a n n, Vorstand (s.Phil.Fak.)
Prof. Dr. Klaus P o e n i c k e, Vorstand (s.Phil.Fak.)
R a e i t h e l Gerd, Dr.phil., wiss.Assistent
I c k s t a d t Heinrich, Dr.phil., wiss.Assistent
E n s s l e n Klaus, Dr.phil., wiss.Assistent
K e i l Hartmut, Dr.phil., wiss.Assistent

I. Naturwissenschaftliche Fakultät

1. Mathematisches Institut, M 13, Schellingstraße 2-10, Telefon 21 80/770

- | | | |
|---|--------------------------------|--|
| Prof. Dr. Karl Stein, Nebenst. 771 | } Vorstände
(s.Naturw.Fak.) | |
| Prof. Dr. Hans Richter, Nebenst. 773 | | |
| Prof. Dr. Kurt Schütte, Nebenst. 32 59 | | |
| Prof. Dr. Friedrich Kasch, Nebenst. 772 | | |
| Prof. Dr. Konrad Jörgens, Nebenst. 760 | | |
| Prof. Dr. Günther Hämmerlin, Nebenst. 776 | | |
| Prof. Dr. Walter Roelcke, Nebenst. 777 | | |
| Prof. Dr. Ernst Wienholtz, Nebenst. 32 50 | | |
| Prof. Dr. Georg J. Rieger, Wiss. Rat (s. Naturw.Fak.), Nebenst. 769 | | |
| Batt Jürgen, Dr.rer.nat., Akad.Rat (beurlaubt) | } (siehe Naturw.Fak.) | |
| Diller Justus, Dr.rer.nat., Wiss. Rat, Nebenst. 32 94 | | |
| Fischer Gerd, Dr.rer.nat., wiss.Assistent | | |
| Helwig Karl H., Dr.rer.nat., Wiss.Rat u. Prof., Nebenst. 33 24 | | |
| Kerner Hans, Dr.rer.nat., Wiss.Rat u. Prof., Nebenst. 767 | | |
| Königsberger Konrad, Dr.rer.nat., wiss.Assistent, Nebenst.31 92 | | |
| Mammitzsch Volker, Dr.rer.nat., Akad.Rat, Nebenst.31 94 | | |
| Oberst Ulrich, Dr.rer.nat., Wiss.Rat, Nebenst.31 99 | | |
| Paréigis Bodo, Dr.rer.nat., Wiss.Rat u. Prof., Nebenst.31 96 | | |
| Weidmann Joachim, Dr.rer.nat., Univ.Dozent, Nebenst. 32 92 | | |
| Wolffhardt Klaus, Dr.rer.nat., wiss. Assistent, Nebenst. 768 | | |
| Czermak Johannes, Dr.phil., wiss.Assistent, Nebenst. 32 93 | | |
| Eberhardt Volker, Verw. einer wiss.Ass.-Stelle, Nebenst. 31 90 | | |
| Eckardt Klaus Jürgen, Verw. einer wiss.Ass.-Stelle, Nebenst. 32 92 | | |
| Ehrbar Hans, Dr.rer.nat., wiss.Assistent, Nebenst. 31 09 | | |
| Elstrodt Jürgen, Dr.rer.nat., wiss. Assistent, Nebenst. 31 90 | | |
| Greifenegger Ulrich, wiss.Angestellter, Nebenst. 32 92 | | |
| Hauger Günther, Dr.rer.nat., wiss. Assistent, Nebenst. 778 | | |
| Hoffmann Karl-Heinz, Dr.rer.nat., wiss. Assistent, Nebenst. 33 23 | | |
| Jörn Enno, wiss. Angestellter, Nebenst. 35 69 | | |
| König Manfred, Dr.rer.nat., wiss. Assistent, Nebenst. 32 92 | | |
| Kraus Günther, Verw. einer wiss. Ass.-Stelle, Nebenst. 778 | | |
| Maiер Helmut, Verw. einer wiss. Ass.-Stelle, Nebenst. 35 70 | | |
| Oppel Ulrich, Dr.rer.nat., wiss. Assistent, Nebenst. 31 97 | | |
| Pfister Helmut, Dr.rer.nat., wiss. Assistent, Nebenst. 32 91 | | |
| Pilzweger Konrad, Verw. einer wiss. Ass.-Stelle, Nebenst. 778 | | |
| Richert Walter, Verw. einer wiss. Ass.-Stelle, Nebenst. 31 08 | | |
| Sacher Reinhard, Dr.rer.nat., wiss. Assistent, Nebenst. 31 93 | | |
| Sachs Albert, Verw. einer wiss. Ass.-Stelle, Nebenst. 31 08 | | |
| Schäfer Eugen, Dr.rer.nat., wiss. Assistent, Nebenst. 31 08 | | |
| Schottenloher Martin, Verw. einer wiss. Ass.-Stelle, Nebenst. 32 92 | | |
| Schuster Hans Werner, Dr.rer.nat., wiss. Assistent, Nebenst. 31 95 | | |
| Simader Christian, Dr.rer.nat., wiss. Assistent, Nebenst. 32 50 | | |
| Steinlein Heinrich, Dr.rer.nat., wiss. Assistent, Nebenst. 32 92 | | |
| v. Weizsäcker Heinrich Wolfgang, Verw.einer wiss.Ass.-Stelle, Nebenstelle 778 | | |
| Wiegmann Klaus-Werner, Dr.rer.nat., wiss.Assistent, Nebenst. 31 80 | | |
| Winkler Michael, wiss.Angestellter, Nebenst. 32 92 | | |
| Zavodnik Raymond, Ph.D., Verw. einer wiss.Ass.-Stelle | | |
| Zimmermann Wolfgang, Dr.rer.nat., wiss.Assistent, Nebenst. 31 09 | | |

2. Lehrstuhl für Informatik der Universität und Leibniz-Rechenzentrum der Bayerischen Akademie der Wissenschaften
M 2, Barerstraße 21, Telefon 21 05 / 84 00

Prof. Dr. Gerhard S e e g m ü l l e r

3. Universitäts-Sternwarte, Institut für Astronomie und Astrophysik,
München-Bogenhausen, Scheinerstraße 1, Telefon 48 90 21 (98 90 21)
einschließlich Zweigstelle Sonnenobservatorium Wendelstein, Brannen-
burg am Inn, Tel. 0 80 23 / 406

Prof. Dr. Peter W e l l m a n n, Vorstand (s. Naturw.Fak.)

Prof. Dr. Felix S c h m e i d l e r, Univ.-Dozent (s. Naturw.Fak.)

G r o t h Hans-Günter, Dr.rer.nat., Akademischer Oberrat (s.Naturw.Fak.)

M e t z Klaus, Dr.rer.nat., wiss. Assistent

S c h m i d Hans-Armin, Dr.rer.nat., wiss. Assistent

W o l f Bernhard, Dr.rer.nat., wiss. Assistent

H ä f n e r Reinhold, Dipl.-Phys., Verw. einer wiss. Ass.-Stelle

M o l l e r u s Bernd, Dipl.-Phys., Verw. einer wiss. Ass.-Stelle

P ö l l i t s c h Gerd, Dipl.-Phys., Verw. einer wiss. Ass.-Stelle

S c h o e m b s Rolf, Dipl.-Phys., Verw. einer wiss. Ass.-Stelle

B a r w i g Heinz-Dieter, Dipl.-Phys., wiss. Angestellter

4. Sektion Physik

Die Mitglieder (siehe Lehrkörper Naturwiss. Fakultät):

Planmäßige Professoren: Dr. Jorrit de B o e r, Dr. Fritz B o p p, Dr. Josef
B r a n d m ü l l e r, Dr. Helmut B r o s s, Dr. Alfred F a e s s l e r,
Dr. Ulrich M e y e r - B e r k h o u t, Dr. Walter R o l l w a g e n, Dr. Hel-
m u t S a l e c k e r, Dr. Arnulf S c h l ü t e r (beurlaubt), Dr.Dr. Herbert
S c h o e b e r, Dr. Rudolf S i z m a n n, Dr. Siegfried S k o r k a, Dr. Georg
S ü ß m a n n, Dr. Ārtomir Z u p a n Ā i Ā.

Außerplanmäßige Professoren: Dr. Hermann A u e r (Wiss.Direktor des
Deutschen Museums), Dr. Hans-Peter D ü r r (Abteilungsleiter am Max-
Planck-Institut für Physik und Astrophysik), Dr. Hans-Adolf K a s t r u p
(Wiss.Rat), Dr.Ernst K i n d e r, Dr. Hans-Joachim M e i s t e r (Wiss.Rat), Dr. Heribert
M o s e r (Institutsleiter bei der Gesellschaft für Strahlenforschung), Dr. Rainer
R ö h l e r (Wiss. Rat), Dr. Klaus S t i e r s t a d t (Wiss. Rat).

Gastprofessoren: Dr. Parker W. A l f o r d, Dr. Paul E r d ö s.

Universitätsdozent: Dr. Manfred W e i g e l

Privatdozenten: Dr. Friedhelm B e l l (wiss. Ass.), Dr. Werner G ü t t i n g e r
(Wiss.Rat und Professor) (z.Zt. beurlaubt), Dr.Erwin H a r t m a n n (Wiss.Rat),
Dr. Arnold H e i s e n (Wiss.Rat), Dr.Klaus H e l m e r s (Wiss.Rat und Professor),
Dr. Dieter K r a u s e (wiss. Ass.), Dr. Hans M u n k e r (wiss. Ass.), Dr. Rainer
S a n t o (Abteilungsvorsteher), Dr. Hans Joachim S p e c h t (Wiss. Rat),
Dr.Wulf S t e i n m a n n (Wiss.Rat und Professor), Dr.Erich W e i d e m a n n (wiss.Ass.)

Vorsitzender der Sektion: Prof. Dr. R. S i z m a n n

Geschäftsstelle der Sektion: M 13, Schellingstraße 2-8, Zi.1/2 A, F. 21 80 / 31 86

Geschäftsführer: Dipl.-Ing. O. J. S t a d l e r, Tel. 21 80 / 31 76

Die Lehrstühle und ihre Mitarbeiter:

Lehrstuhl F. B o p p, M 13, Schellingstraße 2-8/3, Telefon 21 80 / 759
(Theoretische Physik):

G ü t t i n g e r Werner, Dr.rer.nat., Priv.-Doz., Wiss.Rat und Professor (s.Naturw.Fak.)
(z.Zt. beurlaubt); Nebenst. 762
K a s t r u p Hans-Adolf, Dr.rer.nat., Priv.-Doz., apl.Prof., Wiss.Rat (s.Naturw.Fak.);
Nebenstelle 761
M e i s t e r Hans-Joachim, Dr.rer.nat., apl.Prof., Wiss.Rat (s.Naturw.Fak.); Nebenst.764
W e i d e m a n n Erich, Dr.rer.nat., Priv.-Doz. (s.Naturw.Fak.); Nebenst. 763
E r n s t Valentin, Dr.rer.nat., wiss.Assistent (s.Naturw.Fak.), Nebenst. 762
F r i e d e l Günther, Dipl.-Phys., Verwalter einer wiss. Ass.-Stelle; Nebenst. 757
H e i m Rudolf, Oberstudienrat i.Hochschuldienst, Nebenst. 761
M a c k Gerhard, Dr.rer.nat., wiss. Mitarbeiter
M a i e r - B ö t z e l Hans, Dr.rer.nat., wiss.Assistent; Nebenst. 761
W a h l Friedrich, Dr.rer.nat., wiss. Assistent; Nebenst. 24 58

Lehrstuhl J. B r a n d m ü l l e r, M 13, Amalienstraße 54/IV, Tel. 21 80 / 32 12
(Experimental-Physik):

B a u e r Hermann, Dr.rer.nat., Akad.Oberrat (s. Naturw.Fak.); Nebenst. 34 74
B a c h m a n n Hans-Rr., Dipl.-Phys., Verwalter einer wiss.Ass.-Stelle; Nebenst.33 61
B e c k e r Max, Dipl.-Phys., Verwalter einer wiss. Ass.-Stelle
H a c k e r Herbert, Dr.rer.nat., wiss. Assistent; Nebenst. 33 68
S c h r ö t t e r Heinz-W., Dr.rer.nat., wiss.Assistent (s. Naturw.Fak.); Nebenst. 33 60
S t r e y Gernot, Dr.rer.nat., wiss. Assistent (s. Naturw.Fak.)

Lehrstuhl H. B r o s s, M 23, Leopoldstraße 23/III, Telefon 21 80 / 33 41
(Theoretische Physik):

H a b e r k o r n Rolf, Dr.rer.nat., wiss.Assistent
L e z u o Klaus, Ph.D., Dipl.-Ing., wiss.Assistent
R a u h Alexander, Dr.rer.nat., wiss.Assistent
S c h u l t e Franz, Dipl.-Phys., Verwalter einer wiss. Ass.-Stelle
S t ö h r Herbert, Dipl.-Phys., Verwalter einer wiss. Ass.-Stelle

} Nebenst. 34 29

Lehrstuhl J. d e B o e r, M 13, Amalienstraße 54/I, Tel. 2180/34 44
(Experimentalphysik):

H e r s h b e r g e r Robert L., Ph.D., wiss. Angestellter
P r o e t e l Dieter, Dr.rer.nat., wiss. Assistent
R i e s s Friedrich, Dr.rer.nat., wiss. Assistent
R o t h e r Horst-Peter, Dipl.-Phys., wiss. Angestellter
S i m o n Reinhard, Dipl.-Phys., wiss. Angestellter
S t e p h e n s Frank S., Dr.rer.nat., wiss. Angestellter

Lehrstuhl A. F a e s s l e r, M 22, Geschw.-Scholl-Pl. 1, Tel. 28 19 22; 21 80/24 30
(Experimental-Physik):

W i e c h Gerhard, Dr.rer.nat., Akad. Oberrat (s. Naturw.Fak.); Nebenst. 24 39
S t a r k Dietrich, Dr.rer.nat., wiss. Angestellter (s. Naturw.Fak.)
F i s c h e r Günther, Dr.rer.nat., wiss. Assistent (s. Naturw.Fak.); Nebenst. 34 74
G i l b e r g Erich, Dr.rer.nat., wiss. Assistent
M ü h l e Paul, Dipl.-Phys., Verwalter einer wiss. Ass.-Stelle
N e d d e r m e y e r Henning, Dr.rer.nat., wiss. Assistent (s. Naturw.Fak.)
P a s s o n Benno, Dr.rer.nat., wiss. Angestellter (s.Naturw.Fak.)
S c h r e n k Hartmut, Dr.rer.nat., wiss. Assistent (s.Naturw.Fak.)
Z ö p f Erich, Dipl.-Phys., Verwalter einer wiss. Ass.-Stelle

Lehrstuhl U. Meyer - Berkhout, M 13, Amalienstraße 54/II, Tel.21 80/33 63
(Experimentalphysik):

Santo Rainer, Dr.rer.nat., Priv.-Doz., Abteilungsvorsteher (s. Naturw.Fak.);
Nebenst. 33 66

Eberhard Klaus, Dr.rer.nat., wiss. Assistent

Ehrlich Dietrich, Dr.rer.nat., wiss. Assistent; Nebenst. 33 66

Moustafa Helmi Kamal El-Din, Dipl.-Ing., wiss. Angestellter; Nebenst.34 45

Schiemenz Peter, Dr.rer.nat., wiss. Assistent; Nebenst. 33 64

Schöffel Klaus, Dipl.-Phys., wiss. Angestellter; Tel. 38 98 224

Weidinger Alois, Dr.rer.nat., wiss. Assistent; Nebenst. 33 66

Weitsch Andreas, Dr.rer.nat., wiss. Assistent

Lehrstuhl W. Rollwagen, M 13, Schellingstraße 2-8, Tel.21 80/31 72
(Experimental-Physik):

Heisen Arnold, Dr.rer.nat., Wiss.Rat, Priv.-Doz. (s.Naturw.Fak.)

Nebenst. 31 81

Kinder Ernst, Dr., apl.Prof. (s. Naturw.Fak.); Nebenst. 31 74

Steinmann Wulf, Dr.rer.nat., Privatdozent, Wiss.Rat und Professor (s.Naturw.Fak.)

Nebenst. 31 73

Stierstadt Klaus, Dr.rer.nat., apl.Prof., Wiss.Rat (s.Naturw.Fak.);

Nebenstelle 765

Biller Erwin, Dr.rer.nat., Akad.Oberrat (s.Naturw.Fak.); Nebenst. 31 87

Krause Dieter, Dr.rer.nat., Privatdozent, wiss.Ass. (s.Naturw.Fak.); Nebenst.31 78

Otto Andreas, Dr.rer.nat., wiss. Assistent

Skiowski Michael, Dr.rer.nat., wiss. Ass.

Wunderer Bernd, Dipl.-Phys., Verw. einer wiss. Ass.-Stelle

Lehrstuhl H. Salecker, M 23, Trautenwolfstraße 3, Telefon 21 80/34 53
(Theoretische Physik):

Anders Till, Dr.rer.nat., wiss. Angestellter; Nebenst. 34 56

End Hans-Herbert, Dipl.-Phys., Verw. einer wiss. Ass.-Stelle; Nebenst. 34 54

Kraus Jürgen, Dipl.-Phys., Verw. einer wiss. Ass.-Stelle; Nebenst. 34 55

Ringhofer Klaus, Dr.phil., wiss. Assistent; Nebenstr. 34 55

Ruffner Joachim, Dr.rer.nat., wiss. Assistent; Nebenst. 34 54

Tomberger Gerd, Dipl.-Phys., Verw. einer wiss. Ass.-Stelle

Lehrstuhl A. Schlüter, 8046 Garching, Telefon 3 69 91
(Theoretische Physik):

Vertretung: **Erdős Paul, Dr.sc.nat., Associate Prof. (s. Naturw.Fak.);**
Nebenstelle 33 41

Haley Steven Bliss, Ph.D., Verw. einer wiss. Ass.-Stelle, Nebenst. 34 29

Dr. Karl Koller, wiss. Ass. (s. Naturw.Fak.)

Schaf Manfred, Dr.rer.nat., wiss. Assistent; Nebenstelle 762

Lehrstuhl H. Schöber, M 13, Barbarastraße 16/4, Telefon 37 22 89,
(Medizinische Optik): Hausanschl. 35 47 und 35 46

Röhler Rainer, Dr.rer.nat., apl.Professor, Wiss. Rat (s. Naturw.Fak.)

Hartmann Erwin, Dr.rer.nat., Priv.-Doz., Wiss.Rat (s. Naturw.Fak.)

Hilz Rudolf, Dr.rer.nat., wiss. Assistent

Husemann Klaus, Dr.rer.nat., wiss.Assistent

Krusche Reinhard, Dipl.-Phys., Verw. einer wiss. Ass.-Stelle

Munker Hans, Dr.rer.nat., Priv.-Dozent, wiss. Assistent (s. Naturw.Fak.)

Pulvermacher Horst, Dr.rer.nat., wiss. Assistent

Sommerer Karl, Facharzt für Augenheilkunde, wiss.Assistent

Lehrstuhl R. S i z m a n n, M 13, Amalienstraße 54/III, Tel.21 80/33 18,
mit Laboratorium Barbarastraße 16/0, Tel. 37 40 04
(Experimental-Physik):

B e l l Friedhelm, Dr.-Ing., Priv.-Dozent, wiss. Assistent (s.Naturw.Fak.);Nebenst.35 45
H e i g l Friedrich, Dipl.-Ing., Dr.rer.nat., wiss.Assistent; Nebenst. 35 45
R e g e n f u s Georg, Dr.rer.nat., wiss. Assistent; Nebenst. 765

Lehrstuhl S. S k o r k a, M 13, Amalienstraße 54/I, Telefon 21 80/34 41
(Experimentalphysik):

Prof. Dr. Pärker W. A l f o r d, Ph.D. (s. Naturw.Fak.)
S p e c h t Hans Joachim, Dr.rer.nat., Priv.-Doz., Wiss. Rat (s. Naturw.Fak.);
Nebenstelle 34 43

E v e r s Dieter, Dr.rer.nat., wiss. Assistent; Nebenst. 34 43
H e i m Klaus, Dipl.-Math., wiss. Angestellter
H e r t e l Jürgen, Dr.rer.nat., wiss. Assistent; Nebenst. 34 43
K r ü g e r Eckehart H., Dipl.-Phys., wiss. Angestellter

Lehrstuhl G. S ü ß m a n n, M 13, Schellingstraße 2-8/III, Tel. 21 80/34 76
(Theoretische Physik):

W e i g e l Manfred, Dr.rer.nat., Univ.-Doz. (s. Naturw.Fak.) (z.Zt. beurlaubt);
Nebenstelle 763
H e l m e r s Klaus, Dr.rer.nat., Wiss.Rat und Professor (s. Naturw.Fak.); Nebenst.763
O c h s Wilhelm, Dr.rer.nat., wiss. Angestellter (s.Naturw.Fak.); Nebenst.34 77
K n a a k Siegfried, Dipl.-Phys., Verw. einer wiss. Ass.-Stelle
S t o c k e r Wilhelm, Dr.rer.nat., wiss. Assistent; Nebenst. 35 42
U l r i c i Wolfgang, Dipl.-Phys., Verw. einer wiss. Ass.-Stelle
W e g m a n n Gerhard, Dr.rer.nat., wiss. Assistent; Nebenst. 34 77
G a r s i d e Leonard, Dr.rer.nat., wiss. Mitarbeiter

Lehrstuhl Č. Z u p a n ě i ě, M 13, Amalienstraße 54/I, Telefon 21 80 / 34 41
(Experimental-Physik):

G l ä s s e l Peter, Dipl.-Phys., wiss. Angestellter
L ü d e c k e Horst-Joachim, Dr.rer.nat., wiss. Assistent
O ' C o n n e l l William J., Dr., wiss. Angestellter
S c h m i t t Hans, Dr.rer.nat., wiss. Assistent

Beschleunigerlaboratorium der Universität und Technischen Universität
München in Garching, M 13, Amalienstraße 54/I, Tel.21 80 / 38 44 u. 36 81 61

M ü n z e r Heinrich, Dr.phil., Akad.Oberrat; Nebenst. 38 98 / 201
R o h r e r Ludwig, Dr.-Ing., wiss. Angestellter (s. Naturw.Fak.); Nebenst.38 98/202
B i r n s t o c k Ronald, Dr.rer.nat., wiss. Angestellter; Nebenst. 38 98/203

Datenverarbeitungs-Zentrum der Universität München,
M 22, Geschwister-Scholl-Platz

Leiter: Dr. Harald G o e t z, Dr.rer.nat., Akad.Oberrat, Tel. 21 80/674

5. Chemische Institute, Karlstraße 23 und Meiserstraße 1-3, Telefon 5 90 21

a) Institut für Anorganische Chemie, Meiserstraße 1-3, Tel. 5 90 21

Prof. Dr.rer.nat. Armin W e i s s, geschäftsführender Vorstand (s.Naturw.Fak.)
Prof. Dr.rer.nat. Wolfgang B e c k, Vorstand (s. Naturw.Fak.)
Prof. Dr.rer.nat. Heinrich N ö t h, Vorstand (s. Naturw. Fak.)
Prof. Dr.rer.nat. Hans Peter B ' o e h m, Vorstand (s. Naturw. Fak.)

Lehrstuhl A. Weiss, M 2, Meiserstr. 1, Tel. 5 90 2/217 und 216 und Außenstellen Leopoldstraße 175, Tel. 59 02 / 382 und 34 53 94 und M 80, Anzingerstraße 1, Tel. 40 03 61

Becker Hans-Otto, Verw. einer wiss. Ass.-Stelle, Tel. 59 02 / 371
Eisenmann Brigitte, Verw. einer wiss.Ass.-Stelle, Nebenst. 481
Gallmeier Jochen, Verw. einer wiss. Ass.-Stelle, Nebenst. 478
Lagaly Gerhard, Dr.rer.nat., wiss. Assistent, Nebenst. 371
Moritz Peter, Dr.med., wiss. Assistent, Nebenst. 371
Nickl Julius, Dr.rer.nat., wiss. Assistent, Tel. 34 53 94
Rieckel Christian, Verw. einer wiss. Ass.-Stelle, Nebenst. 371
Schöllhorn Robert, Dr.rer.nat., wiss. Assistent, Nebenst. 478

Lehrstuhl W. Beck, M 2, Meiserstraße 1, Tel. 59 02/219 und 385

Becker Werner, Verw. einer wiss. Ass.-Stelle, Nebenst. 484
Fehlhammer Wolf-Peter, Dr.rer.nat., wiss. Assistent, Nebenst. 485
Höfer Roland, Verw. einer wiss. Ass.-Stelle, Nebenst. 485
Kreutzer Peter, wiss. Angestellter, Nebenst. 486
Kroner Jürgen, Dr.rer.nat., wiss. Assistent, Nebenst. 355
Oetker Claus, Verw. einer wiss. Ass.-Stelle, Nebenst. 473
Schierer Ernst, Verw. einer wiss. Ass.-Stelle, Nebenst. 260
Schorpp Karl, Verw. einer wiss. Ass.-Stelle, Nebenst. 486

Lehrstuhl H. Nöth, M 2, Meiserstraße 1, Tel. 59 02 / 396 und 385

Deberitz Jürgen, Verw. einer wiss. Ass.-Stelle, Nebenst. 483
Kompa Karl-Ludwig, Dr.rer.nat., wiss. Assistent, Nebenst. 251
Schäfer Helwig, Dr.rer.nat., wiss. Assistent, Nebenst. 251
Schmidt-Sudhoff Georg, Verw. einer wiss. Ass.-Stelle, Nebenst.282
Schneider Hartmut, Verw. einer wiss. Ass.-Stelle, Nebenst. 251
Schuchardt Ulf, Verw. einer wiss. Ass.-Stelle, Nebenst. 385
Storch Wolfgang, Verw. einer wiss. Ass.-Stelle, Nebenst. 483
Vahrenkamp Heinrich, Dr.rer.nat., wiss. Assistent, Nebenst. 482

Lehrstuhl Hans Peter Boehm, M 2, Meiserstraße 1, Tel. 59 02 / 356

Horn Dieter, Verwalter einer wiss.Ass.-Stelle, Nebenst. 291
Janssen Klaus, Verwalter einer wiss.Ass.-Stelle, Nebenst. 291
Warnock Hans-Heinrich, Verwalter einer wiss.Ass.-Stelle, Nebenst. 291

Wissenschaftliche Räte und Privatdozenten, M 2, Meiserstraße 1

Prof. Dr. F. Wille, Abteilungsvorsteher (s. Naturw. Fak.), Nebenst. 233
Prof. Dr. E. Ambeger, Wiss. Rat (s. Naturw. Fak.), Nebenst. 356
Hartl Kurt, Dr.rer.nat., Univ.-Doz. (s. Naturw. Fak.), Nebenst. 371
Nagorsen Günter, Dr.rer.nat., Univ.-Doz. (s. Naturw. Fak.), Nebenst.371
Ränge Klaus-Jürgen, Dr.rer.nat., Konservator (s. Naturw.Fak.), Nebenstelle 381 und 384
Schäfer Herbert, Dr.rer.nat., Wiss.Rat (s.Naturw.Fak.), Nebenst. 384
Schmidpeter Alfred, Dr.rer.nat., Oberkonservator (s. Naturw.Fak.), Nebenstelle 249
Weigel Friedrich, Dr.rer.nat., Univ.-Doz. (s.Naturw.Fak.), Nebenst.258
Wiberg Nils, Dr.rer.nat., Konservator (s.Naturw.Fak.), Nebenst. 391

Braungart Reinhard, Verw. einer wiss. Ass.-Stelle, Nebenst. 371
Gut Edwin, Verw. einer wiss. Ass.-Stelle, Nebenst. 250
Jo Wan-Chul, Dr.rer.nat., wiss. Assistent, Nebenst. 476
Kempff Wilhelm, Verw. einer wiss. Ass.-Stelle, Nebenst. 350

Meyer Heinrich, Verw. einer wiss. Ass.-Stelle, Nebenst. 371
Müller Wiking, Verw. einer wiss. Ass.-Stelle, Nebenst. 481
Ploog Klaus, Dr.rer.nat., wiss. Assistent, Nebenst. 250
Pracht Hans-Joachim, Verw. einer wiss. Ass.-Stelle, Nebenst. 477

Entpflichtete Professoren, M 2, Meiserstraße 1

Prof. Dr. E. Wiberger (s.Naturw. Fak.), Nebenst. 215
Prof. Dr. R. Klement (s.Naturw.Fak.), Nebenst. 232

b) Institut für Organische Chemie, M 2, Karlstraße 23, Telefon 5 90 21

Prof. Dr. Rolf Huisgen, Vorstand (s. Naturw.Fak.) (5 90 22 11)
Prof. Dr. Rudolf Gompper, Vorstand (s. Naturw. Fak.) (5 90 22 18)
Prof. Dr. Hans Behringer, Univ.-Doz. (s. Naturw. Fak.) (5 90 22 23)
Grashey Rudolf, Dr.rer.nat., Akademischer Oberrat (s.Naturw.Fak.) (5 90 22 26)
Gollnick Klaus, Dr.rer.nat., Univ.-Doz. (s. Naturw.Fak.) (5 90 22 28)
Gottthard Hans, Dr.rer.nat., Akademischer Oberrat (5 90 23 83)
Wagner Hans-Ulrich, Dr.rer.nat., Akademischer Rat (5 90 23 66)
Knorr Rudolf, Dr.rer.nat., wiss. Assistent (5 90 23 83)
Boche Gernot, Dr.rer.nat., wiss. Assistent (5 90 22 24)
Szeimies Günther, Dr.rer.nat., wiss.Assistent (5 90 22 10)

Weiß Robert | Dr.rer.nat., wiss.Assistent
Wetzel Bernd |

Figala Volker
Eberhard Peter
Fuß Roswitha
Gasteiger Johann
Geittner Joachim
Hamprecht Reiner
Hentschel Werner
Jänchen Erika
Jersak Ulrich
Koppitz Peter
Lach Dieter
Mäder Hansjoachim
Mulzer Johann
Panke Hans-Ludwig
Pöpperl Bernd
Ramert Reiner
Rosner Manfred

Verwalter einer wiss. Ass.-Stelle

c) Institut für Biochemie, M 2, Karlstraße 23-25, Tel. 5 90 21

Prof. Dr. Feodor Lynen, Vorstand (s. Naturw.Fak.)
Oesterhelt Dieter, Dr.rer.nat., Konservator
Pirson Wolfgang, Dr.rer.nat., wiss. Assistent
Schiele Ulrich, Verw. einer wiss. Ass.-Stelle
Vogel Günter, Verw. einer wiss. Ass.-Stelle
Wasner Heinrich Karl, Dr.rer.nat., wiss. Assistent

d) Abteilung für technische Chemie, M 2, Karlstraße 23, Telefon 5 90 21 (5 90 22 27)

Prof. Dr. Rudolf Hüttel, Abteilungs-Vorstand (s. Naturw. Fak.)

6. Physikalisch-Chemisches Institut, Sophienstraße 11, Tel.: 5 90 21

Prof. Dr. Armin Weiss, Kommissarischer Leiter, Tel. 5902/217
Prof. Dr. Dr.h.c., Dr.h.c. Georg-Maria Schwab (entpflichtet; s.Naturw. Fak.), Tel. 5902/301

Prof. Dr. Gerhard Dickel, Abteilungsvorsteher (s.Naturw.Fak.), Tel.5902/305
 Prof. Dr. Eberhard Wittig, Wiss.Rat (s.Naturw.Fak.), Tel.5902/375
 Prof. Dr. Bernhard Stuke, Univ.-Doz. (s.Naturw.Fak.), Tel.5902/328
 Prof. Dr. Jürgen Voitländer, Univ.-Doz. (s.Naturw.Fak.), Tel.5902/319
 Doz. Konrad Goßner, Dr., wiss.Assistent (s.Naturw.Fak.), Tel.5902/374
 Doz. Helmut Knözinger, Dr., wiss.Assistent (s.Naturw.Fak.), Tel.5902/329
 Doz. Volkmar Leute, Dr., wiss.Assistent (s.Naturw.Fak.), Tel.5902/319
 Doz. Georg Zundel, Dr., wiss.Assistent (s.Naturw.Fak.), Tel.5902/339
 Dr. Rudolf Lettner, wiss.Assistent (s.Naturw.Fak.), Tel.5902/373
 Meyer Wolfgang, Verwalter einer wiss.Ass.-Stelle, Tel.5902/320
 Wittich Erich, Verwalter einer wiss.Ass.-Stelle, Tel.5902/320
 Zettler Heinrich, Verwalter einer wiss.Ass.-Stelle, Tel.5902/320

7. Institut für Pharmazie und Lebensmittelchemie, Sophienstraße 10, Tel.5 90 21

Prof. Dr. Fritz Eiden, Tel. 59 02 / 330
 Prof. Dr. Theodor Severin, Tel. 59 02 / 362
 Prof. Dr. Hans-Dietrich Stachel, Tel.59 02 / 399

} Vorstände
 } (s.Naturw.Fak.)

a) Pharmazeutisch-chemische Abteilung:

Prof. Dr. Helmut Schoenenberger, Wiss. Rat (s.Naturw.Fak.)
 Prof. Dr. Heinrich Thies (s.Naturw.Fak.)
 Prof. Dr. Rudolf Springer (s.Naturw. Fak.)
 Doz. Dr. Heinz Trappmann (s.Naturw.Fak.)
 Adam Adelheid, Dr.rer.nat., wiss. Assistentin
 Bastug Turhan, Dr.rer.nat., wiss. Assistent
 Bindl Ludwig, Dr.rer.nat., wiss. Assistent
 Eberhard Ingrid, Dr.rer.nat., wiss. Assistentin
 Elzanaty Mohamed, Dr.rer.nat., wiss. Assistent
 Endres Werner, Dr.rer.nat., wiss. Assistent
 Breternitz Dietrich, Apotheker, Verwalter einer wiss.Ass.-Stelle
 Burghard Hans, Apotheker, Verwalter einer wiss.Ass.-Stelle
 Drasch Gustav, Apotheker, Verwalter einer wiss.Ass.-Stelle
 Griebel Georg, Apotheker, Verwalter einer wiss. Ass.-Stelle
 Gruss Walter, Apotheker, Verwalter einer wiss. Ass.-Stelle
 Haas Michael, Apotheker, Verwalter einer wiss. Ass.-Stelle
 Henschel Luise, Apothekerin, Verwalterin einer wiss. Ass.-Stelle
 Kreiner Christine, Apothekerin, Verwalterin einer wiss. Ass.-Stelle
 Kuehling Volker, Apotheker, Verwalter einer wiss. Ass.-Stelle
 Lahm Bärbel, Apothekerin, Verwalterin einer wiss. Ass.-Stelle
 Lippert Peter, Apotheker, Verwalter einer wiss. Ass.-Stelle
 Nußstein Rudolf, Apotheker, Verwalter einer wiss. Ass.-Stelle
 Papenberg Gerhard, Apotheker, Verwalter einer wiss. Ass.-Stelle
 Sommer Frerk, Apotheker, Verwalter einer wiss. Ass.-Stelle
 Willers Folker, Apotheker, Verwalter einer wiss. Ass.-Stelle

b) Pharmazeutisch-technologische Abteilung:

Prof. Dr. Elsa Ullmann, Abt.-Vorst. (s. Naturw.Fak.)
 Rupprecht Herbert, Dr.rer.nat., wiss. Assistent
 Bauer Georg, Apotheker, Verwalter einer wiss. Ass.-Stelle
 Liebl Horst, Apotheker, Verwalter einer wiss. Ass.-Stelle

c) Lebensmittelchemische Abteilung:

Adhikary Parimal, Dr.rer.nat., wiss. Assistent
 Kraemer Hugo, Dr.rer.nat., wiss. Assistent

L e r c h e Holger, Dr.rer.nat., wiss. Assistent
W i e l a n d Thomas, Apotheker, Verwalter einer wiss.Ass.-Stelle

d) Pharmaziegeschichtliche Abteilung:

Prof. Dr. Günter K a l l i n i c h, Abt.-Vorst. (s. Naturw.Fak.)

8. Institut für Pharmazeutische Arzneimittellehre, Karlstraße 29, Tel.5 90 21

Prof.Dr., Prof.h.c., Dr.med.h.c. Ludwig H ö r h a m m e r, Vorstand
(s. Naturw.Fak.)

Prof. Dr. Hildebert W a g n e r, Vorstand (s.Naturw.Fak.)

Lehrstuhl Pharmakognosie (L.Hörhammer)

W o l f f Peter, Dr.rer.nat., wiss.Assistent

I y e n g a r Malur Aprameya, Dr.phil., wiss.Assistent

A u r n h a m m e r Gerold, Dr.rer.nat., wiss.Assistent

D i r s c h e r l Richard, Dr.rer.nat., wiss.Assistent

R a t t e n b e r g e r Monika, Dr.rer.nat., wiss.Assistentin

B u d w e g Wolfgang, Apotheker, Dr.rer.nat., wiss.Assistent

G l a s l Heinrich, Apotheker, Dr.rer.nat., wiss.Assistent

H u b e r Gertrud, Apothekerin, Verwalterin einer wiss.Ass.-Stelle

M ü n z i n g Antje, Apothekerin, Dr.rer.nat., wiss.Assistentin

R ö n s c h Gerda, Apothekerin, Verwalterin einer wiss.Ass.-Stelle

S c h a e t t e Roland, Apotheker, Verwalter einer wiss.Ass.-Stelle

Lehrstuhl Spezielle Pharmakognosie (H.Wagner)

H ö l z l Josef, Dr.rer.nat., Akadem. Oberrat

H ö r h a m m e r Hanns-Peter, Dr.rer.nat., Akadem.Rat

P o h l Peter, Dr.rer.nat., wiss. Assistent, z.Zt. beurlaubt

F r a n c k Hans-Peter, Dr.rer.nat., wiss. Assistent

B e g r i c h Erdmuthe, Apothekerin, Verwalterin einer wiss.Ass.-Stelle

M a t o t a Ksenija, Dipl.-Ing., Verwalterin einer wiss. Ass.-Stelle

9. Institut für Kristallographie und Mineralogie (Luisenstr. 37/II, Tel.52 03 / 241)

Prof. Dr. Heinz J a g o d z i n s k i, Vorstand (5203 240)

Prof. Dr. Helmut S c h r ö c k e, Abteilungsvorstand (5203 250)

Priv.-Doz. Dr. Masaaki K o r e k a w a (5203 254)

W e i n e r Karl-Ludwig, Dr.rer.nat., Akademischer Oberrat (5203 246)

F r a n d l Wolfram, Dr.rer.nat., wiss. Assistent (5203 260)

B a u e r Karl, Dipl.-Phys., wiss. Mitarbeiter

C h r p a Erwin, Dipl.-Phys., Verwalter einer wiss. Ass.-Stelle

F r e y Friedrich, Dipl.-Phys., Verwalter einer wiss.Ass.-Stelle

A l f f Michael, Dipl.-Phys., Verwalter einer wiss.Ass.-Stelle

W o l f Dieter, Dipl.-Phys., Verwalter einer wiss.Ass.-Stelle

10. Institut für allgemeine und angewandte Geologie und Mineralogie,

Luisenstraße 37, Telefon 5 20 31, bei Durchwahl 52 03 / 211

Prof. Dr.-Ing. Albert M a u c h e r, Vorstand (s.Naturw.Fak.) (52 03 / 210)

B o d e c h t e l Johann, Dr.rer.nat., akad.Oberrat (s.Naturw.Fak.) (52 03/222)

M i l l e r Hubert, Dr.rer.nat., Univ.-Doz. (s.Naturw.Fak.) (52 03 / 213)

H ö l l Rudolf, Dr.rer.nat., wiss.Assistent (52 03 / 214)

S c h e r r e i k s Rudolph, Dipl.Geol., Verwalter einer wiss.Ass.-Stelle (52 03/215)

Abteilung für angewandte Geologie

G r i m m Wolf-Dieter, Prof., Dr.rer.nat., Wiss.Rat (s.Naturw.Fak.) (52 03 / 223)

H e r o l d Reinhard, Dr.rer.nat., wiss. Assistent (52 03 / 225)

Abteilung für angewandte Mineralogie

K l e m m Dietrich Dankwart, Prof., Dr.rer.nat., Univ.-Doz. (s.Naturw.Fak.)
(52 03 / 229)

W e b e r - D i e f e n b a c h Klaus, Dr.rer.nat., wiss. Assistent

11. Mineralogisch-Petrographisches Institut, Luisenstraße 37, Tel.5 20 31

Prof. Dr. Hans Gerhard H u c k e n h o l z, Vorstand (s.Naturw.Fak.)

T r o l l Georg, Dr.rer.nat., Dipl.-Geol., Univ.-Doz. (s.Naturw.Fak.)

S c h i e m e n z Siegfried, Dr.rer.nat., Dipl.-Geol., Akad.Oberrat (5203268)

M a s c h Ludw., Dr.rer.nat., Dipl.-Geol., wiss. Assistent

P r o p a c h Giselher, Dr.rer.nat., Dipl.-Geol., wiss. Assistent

Assistent: N.N.

12. Institut für Angewandte Geophysik, Richard-Wagner-Str.10, Tel.52 03/341

Prof.Dr.Gustav A n g e n h e i s t e r, Vorstand (s.Naturw.Fak.), 52 03/341

S o f f e l Heinrich, Dr.rer.nat., Univ.-Doz. (s.Naturw.Fak.), 52 03/349

P o h l Jean, Dipl.-Geophys., Verwalter einer Konservatorstelle, 52 03/337

G e b r a n d e Helmut, Dipl.-Geophys., Verwalter einer wiss.Ass.-Stelle, 52 03/339

S c h u l t Axell, Dr.rer.nat., wiss.Assistent, 52 03/346

N.N., Wissenschaftlicher Angestellter

B e r k t o l d Alfred, Dr.rer.nat., wiss.Angestellter, 52 03/345

13. Geophysikalisches Observatorium, 808 Fürstenfeldbruck/Obb.,
Ludwigshöhe 8, Fürstenfeldbruck, Telefon 0 81 41 / 24 70

Prof. Dr. Gustav A n g e n h e i s t e r, Direktor (s.Naturw.Fak.)

Prof. Dr. Otto F ö r t s c h, Abteilungsvorsteher (s.Naturw.Fak.)

K o r s c h u n o w Alex, Dr.rer.nat., Oberobservator

W i e n e r t Karl August, Dr.rer.nat., Oberobservator

14. Institut für Paläontologie und Historische Geologie,
Richard-Wagner-Straße 10/II, Telefon 52 03 / 361

Prof. Dr. Richard D e h m, Vorstand (s.Naturw.Fak.)

F a h l b u s c h Volker, Dr.rer.nat., Univ.-Doz. (s.Naturw.Fak.)

S c h a i r e r Gerhard, Dr.rer.nat., wiss.Assistent

G a l l Horst, Dr.rer.nat., wiss.Assistent

Abt. für Mikropaläontologie:

Prof. Dr. Herbert H a g n, Abteilungsvorsteher (s.Naturw.Fak.)

O h m e r t Wolfgang, Dr.rer.nat., wiss.Assistent

Abt. für Paläobotanik:

Prof. Dr. Walter J u n g, Wiss.Rat, Leiter (s.Naturw.Fak.)

15. Botanisches Institut, Menzinger Straße 67 (Tel.17 40 33)

Prof. Dr. O. K a n d l e r, Vorstand (s. Naturw.Fak.)

Prof. Dr. W. R a u, Wissenschaftlicher Rat (s.Naturw.Fak.)

Prof. Dr. E. B e c k, Abteilungsvorsteher (s.Naturw.Fak.)

K a u s s Heinz, Dr.rer.nat., Abteilungsvorsteher (s.Naturw.Fak.)

B ö c k August, Dr.rer.nat., Wissenschaftl. Rat (s.Naturw.Fak.)

S e n s e r Margot, Dr.rer.nat., Akad.Rat

F i e d l e r Franz, Studienrat im Hochschuldienst

D i t t r i c h Peter, Dr.rer.nat., wiss. Assistent

K o s a k o w s k i Heinz, Dr.rer.nat., wiss. Assistent

S c h l e i f e r Karl-Heinz, Dr.rer.nat., wiss. Assistent

Theimer Roland, Dr.rer.nat., wiss. Assistent
Stetter Karl-Otto, Verwalter einer wiss. Ass.-Stelle
Thanbichler Alfred, Verwalter einer wiss. Ass.-Stelle

16. Institut für Systematische Botanik, Menzinger Straße 67, Telefon 17 40 33

Prof. Dr. Hermann Merxmüller, Vorstand (s.Naturw.Fak.)
Zehender Claus, Dr.rer.nat., Akad.Oberrat
Podlech Dieter, Dr.rer.nat., Wiss.Rat u. Prof. (s.Naturw.Fak.), z.Zt.beurlaubt
Kubitzki Klaus, Dr.rer.nat., Univ.-Doz. (s.Naturw.Fak.)
Leins Peter, Dr.rer.nat., wiss.Assistent
Grau Jürke, Dr.rer.nat., wiss. Assistent
Oberwinkler Franz, Dr.rer.nat., wiss.Assistent
Sauer Wilhelm, Dr.rer.nat., wiss.Assistent

17. Zoologisches Institut, Luisenstraße 14, Telefon 5 90 21; Durchwahl
59 02/310 und Außenstelle Seidlstraße 25 (Prof.Jacobs), Tel.5 90 21

Prof. Dr. Hansjochem A u t r u m, Vorstand (s.Naturw.Fak.), Tel.5 90 23 15
Prof. Dr.Hans Joachim B e c k e r, Vorstand (s.Naturw.Fak.), Tel.5 90 23 59
Prof. Dr. Jürgen J a c o b s, Vorstand (s.Naturw.Fak.), Telefon 5 90 23 22,
5 90 23 93 und 5 90 23 77
Prof. Dr. Maximilian R e n n e r, Abt.-Vorst. (s.Naturw.Fak.), Tel.5 90 23 27
L i n z e n B e r n t, Dr.rer.nat., Abt.-Vorst. (s.Naturw.Fak.), Tel.5 90 23 26
S i e b e c k O t t o, Dr.rer.nat., wiss.Rat (s.Naturw.Fak.), Tel.5 90 23 94
B a r t h F r i e d r i c h, Dr.rer.nat., wiss.Assistent, Tel.5 90 23 90
B o h n H o r s t, Dr.rer.nat., wiss.Assistent, Tel.5 90 23 95
B r u c k m o s e r P e t e r, Dr.rer.nat., wiss.Assistent (s.Naturw.Fak.), Tel.5 90 23 11
G e m p e r l e i n R o l a n d, Dr.rer.nat., wiss.Angestellter
H a l b a c h U d o, Dr.rer.nat., wiss.Assistent, Tel.5 90 23 63
H a e n d l e J u t t a, Dr.rer.nat., wiss.Assistentin
v. H o l s t D i e t r i c h, Dr.rer.nat., wiss.Assistent
K o l b G e r t r u d, Dr.rer.nat., Oberkonservatorin, Tel.5 90 23 23
M o r i t z K a r l, Dr.rer.nat., wiss.Assistent, Tel.5 90 23 53
R o t h A n t o n, Dr.rer.nat., wiss.Assistent
S c h n i t z l e r K a r i n, Dr.rer.nat., wiss.Assistentin, Tel.5 90 23 24
S m o l a U l r i c h, Dipl.-Ing., Dr.rer.nat., wiss.Assistent
Z e t t l e r F r i e d r i c h, Dr.rer.nat., wiss.Assistent

18. Institut für Genetik, M 19, Maria-Ward-Straße 1a (Telefon 57 22 58)

Prof. Dr. Fritz K a u d e w i t z, Vorstand (s.Naturw.Fak.)
K l i n g m ü l l e r W a l t e r, Dr.rer.nat., wiss.Oberassistent (s.Naturw.Fak.)
R e i f f I n g o m a r, Dr.rer.nat., wiss.Assistent
B a n d l o w W o l f h a r d, Dr.rer.nat., wiss.Assistent
S c h w e y e n R u d o l f, Dipl.-Biologe, wiss.Assistent
S c h w a b R o s e m a r i e, Dr.med.vet., wiss.Assistent

19. Institut für Anthropologie und Humangenetik,
Richard-Wagner-Straße 10/I, Telefon 5 20 33 81

N.N., Vorstand
Prof. Dr. Dr. Gerfried Z i e g e l m a y e r, Abteilungsvorsteher
und kommissarischer Leiter (s.Naturw.Fak.)
Prof. Dr. Dr. Friedrich S c h w a r z f i s c h e r, Abteilungsvorsteher
(s. Naturw.Fak.)
G u ß m a n n S t e f f e n, Dr.med.vet., Dr.rer.nat., wiss.Assistent
F t h e n a k i s W a s s i l i o s, Dr.rer.nat., Verwalter einer wiss. Ass.-Stelle

20. Geographisches Institut, M 2, Luisenstraße 37/III, Tel.52 03 / 311

Prof. Dr. Friedrich Wilhelm, Vorstand (s.Naturw.Fak.)
Prof. Dr. Hans-Günter Gierloff-Émden, Vorstand (s.Naturw.Fak.)
N.N., Abteilungsvorsteher
Prof. Dr. Gustav Fochler-Hauke, Univ.-Doz. (s.Naturw.Fak.)
Dr. Heinz-Gerhard Zimpel, Akad.Oberrat (s.Naturw.Fak.)
Schroeder-Lanz Hellmut, Dr.rer.nat., Akad.Oberrat
Vorndran Gerhard, Dr.rer.nat., Akad.Rat
Fürbringer Werner, Dr.rer.nat., wiss.Assistent
Schultz Jürgen, Dr.rer.nat., wiss.Assistent, z.Zt. beurlaubt
Priesmeier Klaus, Dr.rer.nat., wiss.Assistent
Herrmann Andreas, Dr.rer.nat., wiss.Assistent
Wieneke Friedrich, Dr.rer.nat., wiss.Assistent
Sommerhoff Gerhard, Stud.Assessor, wiss.Assistent
N.N., wiss.Assistent
Michler Günther, Gymnasiallehrer, Verw. einer wiss.Ass.-Stelle
Rust Uwe, Dr.rer.nat., Verwalter einer wiss.Ass.-Stelle
Wieczorek Ulrich, wiss. Hilfskraft

21. Meteorologisches Institut, Amalienstraße 52/III, Tel.21 80 / 31 50

Prof. Dr. Fritz Möller, Vorstand (s.Naturw.Fak.)

a) Abteilung für Mikrometeorologie, Schellingstraße 12/IV, Tel. 21 80 / 31 56

Kraus Helmut, Dr.rer.nat., Akad.Oberrat (s.Naturw.Fak.)
Beier Norbert, Lehramtsassessor, wiss.Assistent
Roth Rainer, Dr.rer.nat., wiss.Assistent

b) Abteilung für Atmosphärische Strahlung und Satellitenmeteorologie,
Friedrichstraße 18/III, Tel.21 80 / 698 und Barbarastraße 16 pt., Tel.37 71 95

Bolle Hans-Jürgen, Dr.rer.nat., Wiss.Rat und Professor (s.Naturw.Fak.)
Leupolt Adalbert, Dr.rer.nat., wiss.Assistent
Fischer Herbert, Dipl.-Phys., wiss.Angestellter
Heidemann Martin, Dipl.-Phys., wiss.Angestellter
Völker Werner, Dipl.-Phys., wiss.Angestellter

22. Institut für Theoretische Meteorologie, Haimhauser Str.4/1, Tel.21 80 / 670

Prof. Dr. Günther Hollmann, Vorstand (s.Naturw.Fak.)
Egger Joseph, Dr.rer.nat., wiss.Assistent (beurlaubt)
Rühl and Dieter, Dipl.-Met., Verwalter einer wiss.Ass.-Stelle

23. Institut für Geschichte der Naturwissenschaften,
M 22, Deutsches Museum, Telefon 21 80 / 32 52

Prof. Dr. Helmuth Gericke, Vorstand (s.Naturw.Fak.)
Prof. Dr. Kurt Vogel (s.Naturw.Fak.)
Petri Winfried, Dr.phil., Akad.Oberrat (s.Naturw.Fak.)
Hoppe Brigitte, Dr.phil.nat., Apothekerin, wiss.Assistentin (s.Naturw.Fak.)
Schneider Ivo, Dr.rer.nat., wiss.Assistent
Schmauderer Eberhard, Dr.phil.nat., Mitarbeiter (s.Naturw.Fak.)

Naturwissenschaftliche Staatssammlungen

Anthropologische Staatssammlung

München 2, Richard-Wagner-Straße 10/I, Telefon 52 03 / 381

Botanische Staatssammlung

München 19, Menzinger Straße 67, Telefon 17 40 33 (Direktion), 17 16 19 (Verwaltung)

Botanischer Garten

München 19, Menzinger Straße 63 - 67,

Telefon 17 40 33 (Direktion), 17 16 19 (Verwaltung)

Bayerische Staatssammlung für Allgemeine und Angewandte Geologie

München 2, Luisenstraße 37, Telefon 5 20 31

Mineralogische Staatssammlung

München 2, Luisenstraße 37/II, Telefon 5 20 31

Bayerische Staatssammlung für Paläontologie und Historische Geologie

München 2, Richard-Wagner-Straße 10/II, Telefon 5 20 31

Zoologische Sammlung des Bayerischen Staates

München 19, Schloß Nymphenburg, Eingang Maria-Ward-Straße, Telefon 52 02

KATHOLISCH- THEOLOGISCHE FAKULTÄT

VORLESUNGEN

I. Katholisch-Theologische Fakultät

1. Biblische Fächer:

1. Lektüre und Exegese ausgewählter Psalmen, 4 stündig, Mo., Di., Mi., Fr. 8-9, 147 *Hamp*
2. Hebräischer Sprachkurs II (durch Ass. G. Welzel), 3 stündig, Mo. 11-12, Mi. 10-11, Do. 9-10, 217 *Hamp*
3. Einführung in das Alte Testament I (für „Gymnasial- und Realschultheologen“), 2 stündig, Di. u. Fr. 14-15, 112 *Scharbert*
4. Der Prophet Amos, 2 stündig, Di. u. Fr. 9-10, 129 *Scharbert*
5. Proseminar, 2 stündig, Fr. 15-17, Seminar *Scharbert*
6. Übungen für „Gymnasialtheologen“: Der Messias im Alten Testament, 2 stündig, Fr. 12.30-14, Seminar *Scharbert*
7. Schöpfungsvorstellungen und Schuldenken im AT, 1 stündig, Di. 15-16, 217 *Richter*
8. Mittelseminar: Übungen zu Syntax und Semantik, 1 stündig, Di. 14-15, Seminar *Richter*
9. Übungen zu aramäischen Texten, 1 stündig, Zeit nach Vereinbarung, Vorbesprechung in der ersten Mittelseminarstunde *Richter*
10. Elemente der Urbotschaft Jesu, 3 stündig, Mo., Di., Mi. 18-19, 147 *Kuss*
11. Oberseminar: Die Formel „in Christus“ in den paulinischen Hauptbriefen, 1 stündig, Mo. 17-18, Seminar *Kuss*
12. Proseminar: Jesus in der Theologie der synoptischen Evangelien (durch Ass. W. Bracht), 2 stündig, Mi. 9-11, Seminar *Kuss*
13. Die Wunder Jesu im Johannesevangelium und ihre Bedeutung, 3 stündig, Mo., Di., Do. 15-16, 213 *Michl*
14. Hauptseminar: Das kirchliche Amt im Neuen Testament, 2 stündig, Di. 16-18, Seminar *Michl*
15. Einführung in die griechische Sprache unter bes. Berücksichtigung des neutestamentlichen und patristischen Griechisch, Fortsetzung, 2 stündig, Mi. 10-12, 213 *März*

2. Geschichtliche Fächer:

16. Kirchengeschichte des Altertums IV: Geschichte der Kirche in der ausgehenden Antike, 3 stündig, Di. 11-12, Mi. 9-10 und 11-12, 117 *Stockmeier*
17. Seminar: Kirche und Staat: Die Zwei-Gewaltenlehre bei Papst Gelasius, 2 stündig, Do. 18-19.30, Seminar *Stockmeier*
18. Doktoranden-Kolloquium, 1 stündig, Zeit nach Vereinbarung *Stockmeier*
19. Übungen zu den syrischen Bibelübersetzungen, 1 stündig, Do. 17.15-18, im Seminar für Alte Kirchengeschichte *Aßfalg*
20. Proseminar: Begriffe der Trinitätstheologie in Tertullians „Adversus Praxean“, 1 stündig, Mi. 14-15, im Seminar für Alte Kirchengeschichte *Speigl*
21. Augustinus: „De doctrina christiana“ („Über die christliche Wissenschaft“). Vorlesung und Übung, 2 stündig, Mi. 16-18, im Seminar für Alte Kirchengeschichte *Weiß*
22. Kirchengeschichte der Neuzeit I, 3 stündig, Mo. 9-10, Do. 17-18, Fr. 10-11, 204 *N. N.*

- | | |
|---|------------------|
| 23. Kirchengeschichtliche Übungen: Thema wird noch bekanntgegeben, 1 stündig, Do. 16–17, Seminar | <i>N. N.</i> |
| 24. Kirche und Staat im Königreich Bayern (1806–1918), 2 stündig, Mo. 16–17, Do. 8–9, 215 | <i>Schwaiger</i> |
| 25. Die Epochen der Geschichte des Papsttums, 1 stündig, Do. 9–10, 215 | <i>Schwaiger</i> |
| 26. Hauptseminar: Übungen zur Aufklärung in Bayern und Österreich, 1 stündig, Mo. 15–16 | <i>Schwaiger</i> |
| 27. Oberseminar u. Doktorandenkolloquium: Die Rolle des Papsttums in der Reformationsgeschichte Englands, 1 stündig, Mo. 17–18, Seminar | <i>Schwaiger</i> |
| 28. Die Kirche und das Dritte Reich, 1 stündig, Fr. 11–12, 118 | <i>Denzler</i> |
| 29. Seminarübungen zur Vorlesung, 1 stündig, Zeit nach Vereinb. | <i>Denzler</i> |
| 30. Das Christentum in Ostasien, 1 stündig, Do. 9–10, 323 | <i>Brechtler</i> |
| 31. Missionarische Begegnung mit dem Buddhismus, 1 stündig, Do. 11–12, 323 | <i>Brechtler</i> |
| 32. Missionswissenschaftliche Übungen, 1 stündig, Do. 12–13, Seminar | <i>Brechtler</i> |
| 33. Kunst der Romantik, 1 stündig, Mo. 18–19, 223 | <i>Benker</i> |

3. Systematische Fächer:

- | | |
|---|---------------------|
| 34. Philosophische Gotteslehre II, 3 stündig, Di., Do., Fr. 10–11, 214 | <i>Keilbach</i> |
| 35. Grundfragen der Religionsphilosophie und Religionspsychologie, 2 stündig, Di., Do. 18–19, 118 | <i>Keilbach</i> |
| 36. Seminarübung zum Thema: Die Frage nach der Echtheit religiösen Erlebens (Stellungnahme zu Experiment und Droge), 1 stündig, Mi. 18–19, Seminar | <i>Keilbach</i> |
| 37. Theologie der Religion, 2 stündig, Di., Do. 16–17, 224 | <i>Fries</i> |
| 38. Übungen im Seminar für Fundamentaltheologie: Hauptseminar: Probleme der Kirchenreform im 19. Jahrhundert und in der Gegenwart, 1 stündig, Di. 18.05–19.10, 2. Teil, Seminar | <i>Fries</i> |
| 39. Proseminar: F. Schleiermacher, Über die Religion. Reden an die Gebildeten unter ihren Verächtern (durch Ass. Dr. Wolfinger), 1 stündig, Fr. 15–16, Seminar | <i>Fries</i> |
| 40. Übungen im Institut für Ökumenische Theologie: Amalienstraße 46/II. Oberseminar: Luthers Sicht der Religion und der Religionen, dargestellt an Hand von Luthers Stellung zu den Türken, 2 stündig, Do. 17–19, Seminar | <i>Fries</i> |
| 41. Proseminar: Luthers Sicht von Staat und Obrigkeit, 1 stündig, Do. 14–15 (durch Ass. J. Brosseder) | <i>Fries</i> |
| 42. Das Heilsgeschehen der Gnade (Gnadenlehre), 3 stündig, Mo., Di., Mi. 10–11, 224 | <i>Scheffczyk</i> |
| 43. Hauptseminar: Das Problem „Natur und Gnade“ in geschichtlicher und systematischer Sicht, 2 stündig, Do. 15–16, 30 | <i>Scheffczyk</i> |
| 44. Proseminar: Philosophie und Theologie; Die Denkform als dogmatisches Problem, 1 stündig, Di. 16–17 (zusammen mit Dr. Ziegenaus) | <i>Scheffczyk</i> |
| 45. Die Hauptgeheimnisse des Erlösungswerkes Christi, 3 stündig, Mo., Di. 9–10, Do. 10–11, 317 | <i>Finkenzeller</i> |

46. Hauptseminar: Einzelfragen der christlichen Soteriologie in der theologischen Problematik von heute, 2 stündig, Mo. 15–16.30, Seminar *Finkenzeller*
47. Moraltheol. Hauptvorlesung: Ausgewählte Fragen aus der Speziellen Moraltheologie II, 3 stündig, Di. 17–18, Mi. 15–16 u. 17–18, 224 *Gründel*
48. Vorlesung und Kolloquium: Zur Problematik der Askese: Mensch. Verhalten – Triebverdrängung, 1 stündig, Mo. 17–18 (zus. mit Prof. Rauh und Priv.-Doz. Dr. Wickler), 224 *Gründel*
49. Proseminar: Hermeneutik einer Neutestamentl. Ethik, 1 stündig, Di. 18.05–19 (durch Ass. Dr. Eid), Seminar *Gründel*
50. Oberseminar: Philosophie und Theologie des Naturrechts, 2 stündig, Mo. 18–20 (zus. mit Prof. Baur), Seminar *Gründel*
51. Doktorandenkolloquium: Der Suizid, seine moraltheol.- und -psych. Bewertung, 2 stündig, 14 tägig, Mi. 18–20, Seminar *Gründel*
52. Die Aufgabe der Moralpsychologie für den seelisch kranken Menschen, 1 stündig, Mi. 14–15, 122 *Rauh*
53. Moraltheol. Hauptseminar: Naturwissenschaftl. Entwürfe einer Moral und ihre Funktion für das christl. Ethos, 2 stündig, 14 tägig, Mi. 18–20, Seminar *Rauh*
54. Einführung in die Christliche Soziallehre, 3 stündig, Do., Fr. 8–9, Fr. 11–12, 204 *Giers*
55. Hauptseminar: Soziale Sicherheit: soziologische, sozialpolitische und sozialetische Aspekte, 2 stündig, Do. 16–18, Seminar *Giers*

4. Praktische Fächer:

56. Sachenrecht des CIC, Teil II–VI, 2 stündig, Mo., Do. 11–12, 224 *Mörsdorf*
57. Seminar I: Bischof und Pfarrer im Hinblick auf den ordentlichen Vollzug der kirchl. Heilssendung, 1 stündig, Mo. 18–19, Seminar *Mörsdorf*
58. Liturgie des Kirchenjahres, 2 stündig, Mi., Fr. 9–10, 204 *Dürig*
59. Hauptseminar: Theologie des Kirchenjahres im neuen Missale Romanum, 1 stündig, Do. 16–17, Seminar *Dürig*
60. Proseminar: Persönliches Gebet und liturgische Gebete, 2 stündig, Mo. 15–17 Vorbesprechung (durch Ass. Dr. Becker), Seminar *Dürig*
61. Proseminar: Liturgiewissenschaftliche Grundbegriffe (auch für Historiker, Philologen, Musikwissenschaftler und Kunsthistoriker), 1 stündig, Do. 18–19 (durch Ass. Dr. Becker), Seminar *Dürig*
62. Lernprozesse im Glauben, Grundfragen kirchlicher Erwachsenenarbeit, 2 stündig, Di., Mi. 16–17, 355 *Feifel*
63. Hauptseminar: Theorien und Modelle theologischer Erwachsenenbildung, 2 stündig, Mi. 17–19, Seminar *Feifel*
64. Doktorandenkolloquium: Zeit nach Vereinbarung, Seminar *Feifel*
65. Homiletische Übungen, 2 stündig, Zeit nach Vereinbarung (durch Ass. Bartholomäus), Seminar *Feifel*
66. Katechetische Übungen, 2 stündig, Zeit nach Vereinbarung (durch Ass. Dr. Zinke), Seminar *Feifel*
67. Religionspädagogisches Institut: Analyse kirchlicher Fernsehfilme, 2 stündig, Zeit nach Vereinbarung (durch Ass. Dr. Gleissner) *Feifel*

68. Biblische Grundlagen christlicher Moral, 2 stündig, Di. 18–20, für die religionspädagogische Ausbildung der Berufsschullehrer an der Technischen Hochschule München, Hörsaal 2505 *Gleissner*

5. Kanonistische Fachausbildung:

69. Kirchliches Verfassungsrecht, 4 stündig, Mo., Do. 16–18, 213 *Mörsdorf*
 70. Seminar II: Autonomie im kirchlichen Verfassungs- und Verbandsrecht, 1 stündig, Do. 18–19, Seminar *Mörsdorf*
 71. Kanonisches Prozeßrecht, 1. Teil, 4 stündig, Di., Mi. 17–19, 213 *Scheuermann*
 72. Die Rechtssprechung der S.R.R., 3. Teil, 2 stündig, Fr. 17–19, 213 *Scheuermann*
 73. Kirchliche Rechtsgeschichte, 3 stündig, Di., Mi. 15–16, Fr. 16–17, 122 *N. N.*
 74. Kirchenrechtsgeschichtliches Seminar, 1 stündig, Mo. 15–16, Seminar *N. N.*
 75. Grundfragen des Verhältnisses von Kirche und Staat, 1 stündig, Do. 15–16, 122 *Aymans*
 76. Seminar: Die Dokumentation über den Konkordatsprozeß in ihrer Bedeutung für das Konkordatsrecht, 1 stündig, Mo. 15–16 *Aymans*

6. Vorlesungen und Übungen in Verbindung mit dem Grabmann-Institut:

77. Probleme der mittelalterlichen Christologie, 2 stündig, Di. 15–16, Do. 17–18, 109 *Dettloff*
 78. Hauptseminar: Das Verständnis von caro in der scholastischen und vorreformatorischen Theologie, 2 stündig, Di. 16–17.30, Seminar *Dettloff*
 79. Doktorandenkolloquium, 2 stündig, Zeit nach Vereinbarung, Seminar *Dettloff*
 80. Einführung in die ungedruckten Quellen der scholastischen Theologie, 1. Teil, 2 stündig, Mi. 18–20 (im Grabmann-Institut) *Heinzmann*
 81. Seminar: Systembildende Elemente der Theologie der Früh-scholastik, 1 stündig, Zeit nach Vereinbarung *Heinzmann*
 82. Übungen in der Lektüre mittelalterlicher theologischer Handschriften, 1 stündig (Zeit nach Vereinbarung) *Heinzmann*

EVANGELISCH- THEOLOGISCHE FAKULTÄT

VORLESUNGEN

II. Evangelisch-Theologische Fakultät

83. Kolloquium: Methoden theologischer Arbeit, 2 stündig, Mi. 20-22 Die Dozenten d. Fakultät
- 1. Altes Testament:**
84. Texte zur Rechtsgeschichte des Alten Testaments, 3 stündig, Di. 9-10, Fr. 8-10, 302 *Baltzer*
85. Seminar: Psalmen, 2 stündig, Mi. 19-21, Seminar *Baltzer*
86. Proseminar: Einführung in die Exegese des Alten Testaments, 2 stündig, Mi. 16-18, Seminar *Baltzer durch v. Nordheim*
- 2. Neues Testament:**
87. Galaterbrief, 2 stündig, Fr. 10-12, 129 *Hegermann*
88. Theologie der nachpaulinischen neutestamentlichen Schriften, 2 stündig, Di. 10-12, 302 *Goppelt*
89. Neutestamentl. Seminar: Taufe, Geist, neues Menschsein, 2 stündig, Di. 18-20, Seminar *Goppelt*
90. Neutestamentl. Seminar: Die neue Welt bei Paulus, 2 stündig, Di. 16-18, Seminar *Hegermann*
91. Neutestamentl. Proseminar: Der 1. Thessalonicherbrief, 2 stündig, Di. 14.30-16, Seminar *Hegermann durch Alsup*
92. Neutestamentl. Übung: Bibelkunde II, 2 stündig, Do. 16-18, Seminar *Goppelt durch Bald*
93. Neutestamentl. Übung: Fragen der Geschichte des Urchristentums und seiner Umwelt (Repetitorium), Seminar *Goppelt durch Millauer*
94. Religionsgeschichtl. Übung: Einführung in die hellenistisch-jüdische Literatur (Philo und seine Vorläufer), 2 stündig, Do. 14.30-16, Seminar *Pöhlmann*
- 3. Kirchen- und Dogmengeschichte:**
95. Das Ringen um die Lehre von der Rechtfertigung im Abendland von Augustin bis Luther (DG II), 4 stündig, Mo., Do. 8-10, 302 *Kretschmar*
96. Die Geschichte der Erweckungsbewegungen im Protestantismus, 2 stündig, Mi. 10-12, 302 *Beyreuther*
97. Häresie und Orthodoxie (Vorlesung als Arbeitsgemeinschaft), 2 stündig, Do. 18-20, 213 *N. N.*
98. Seminar: Augustins „De civitate dei“, 2 stündig, Mi. 18-20 *Beyreuther*
99. Seminar: Athanasius – Anselm – Luther, 2 stündig, Do. 18-20 *Kretschmar*
100. Kirchengesch. Proseminar: Kirchenunionen des 19. Jahrhunderts, 2 stündig, Do. 14.30-16 *Kretschmar durch Nicolaisen*
- 4. Systematische Theologie:**
101. Theologie als Wissenschaft (Encyklopädie der theologischen Disziplinen), 4 stündig, Mo., Do. 10-12, 302 *Pannenberg*
102. Einführung in die klassische Dogmatik des Protestantismus, 2 stündig, Mo., Do. 12-13, 302 *Baur*

- | | |
|---|-------------------|
| 103. Grundfragen der Ethik (Vorlesung m. Arbeitsgem.),
4 stündig, Mo., Do. 10–12, 129 | <i>Rendtorff</i> |
| 104. Oberseminar: (in Verbindung mit Prof. Gründel), Philosophie
und Theologie des Naturrechts, 2 stündig, Mo. 18–20, Seminar | <i>Baur</i> |
| 105. Theologiehistorisches Oberseminar, 14 t ä g i g, Mo. 19–21 | <i>Rendtorff</i> |
| 106. Seminar: Das Denken Teilhard de Chardin im Zusammenhang
der Prozeßphilosophien (Bergson, Whitehead, Alexander),
2 stündig, Mo. 15–17, A, Seminar | <i>Pannenberg</i> |
| 107. Seminar: „Politische“ Theologie, 2 stündig, Mo. 16–18, Seminar | <i>Rendtorff</i> |
| 108. Proseminar: Übungen zu Ratschow: Lutherische Dogmatik
zwischen Reformation und Aufklärung, 2 stündig, Do. 18–20,
Seminar | <i>Baur</i> |

5. Praktische Theologie:

- | | |
|--|-----------------------------------|
| 109. Grundfragen der Homiletik (Homiletik I),
2 stündig, Mi. 9–11, 129 | <i>Krusche</i> |
| 110. Theorie und Praxis des Religionsunterrichts, 2 stündig,
Do. 8–10, 214 | <i>Bäumler</i> |
| 111. Die Religionspädagogik im Kontext der Erziehungswissen-
schaften, 2 stündig, Mi. 11–13, 323 | <i>Fraas</i> |
| 112. Homiletisches Seminar m. homil. Übung, 4 stündig,
Mi. 15–17, Fr. 20–22, Seminar | <i>Krusche</i> |
| 113. Religionspädagog. Seminar m. Übung, 4 stündig,
Do. 16–18 u. nach Vereinbarung | <i>Bäumler</i> |
| 114. Katechet. Seminar, 4 stündig, Mo. 8.45–10.15, Mi. 8.45–10.15,
Seminar | <i>Schmalfuß</i> |
| 115. Homilet. Proseminar, 2 stündig, Di. 15–17, Seminar | <i>Krusche durch
Kleemann</i> |
| 116. Religionspädagog. Übung, 2 stündig, nach Vereinbarung | <i>Bäumler durch
Stoller</i> |
| 117. Pastoralpsychol. Übung, 2 stündig, Di. 14–16 oder n. Vereinb. | <i>Harsch</i> |
| 118. Katechetische Übung, 2 stündig, Mo. 14.30–16, Seminar | <i>Schmalfuß</i> |
| 119. Übung: Gesprächsführung i. d. Gruppe (Einführung in grup-
pendyn. u. gruppenpädagog. Methoden), 2 stündig, Fr. 15
oder nach Vereinbarung, Seminar | <i>Krusche durch
Köppen</i> |
| 120. Sozialpädagogisches Praktikum, 2 stündig, Ort u. Zeit nach
Vereinbarung | <i>Krusche durch
Köppen</i> |
| 121. AG Massenkommunikation, 2 stündig oder nach Vereinbarung, | <i>Krusche</i> |
| 122. Für Religionsphilologen an Berufsschulen: Ethik, 2 stündig,
Di. 16–18 (Technische Universität) | <i>Schmalfuß</i> |

6. Missions- und Religionswissenschaft:

- | | |
|--|---------------|
| 123. Theologie der Religionen III: Der Buddhismus, 2 stündig,
Mi. 8–10, 302 | <i>Bürkle</i> |
| 124. Seminar: „Heil und Heilung“ als Thema des christlichen
Dialogs mit den Religionen, 2 stündig, Mi. 18–20, Seminar | <i>Bürkle</i> |

125. Religionswiss. Arbeitsgemeinschaft: Die Botschaft des Gotamo. Ausgewählte Texte (in Übers.) aus dem Pali-Kanon, 2 stündig, Di. 18–20, Seminar *Bürkle*
126. Missionswiss. Übung: Tod und Auferstehung in der missionarischen Verkündigung in Afrika, 2 stündig, Di. 16–18, Seminar *Bürkle durch Häselbarth*

7. Sprachkurse:

127. Griechisch I (Unterstufe), 5 stündig, Mo., Di., Mi., Do., Fr. 11–12 *Utermöhlen*
128. Griechisch II, 5 stündig, Mo., Di., Mi., Do., Fr. 12–13 *Utermöhlen*
129. Hebräisch, 6 stündig, Mo., Di., Mi., Do., Fr. 12–13 u. n. Vereinb. *Mönnich*

70
Ständemittel
Vollstreckungslehre

1911

JURISTISCHE FAKULTÄT

VORLESUNGEN

III. Juristische Fakultät

1. Vorlesungen:

a) Allgemeines und Rechtsgeschichte:

130. Einführung in die Rechtswissenschaft, 2 stündig, Di., Do. 9–10, 201 *Bockelmann*
131. Juristische Methodenlehre, 1 stündig, Do. 12–13, 317 *Kaufmann*
132. Probleme der Rechtsphilosophie, 2 stündig, Di. 11–13, 317 *Gagnér*
133. Deutsche Rechtsgeschichte, 3 stündig, Mo. 12–13, Di. 9–10, Mi. 12–13, 112 *N. N.*
134. Römische Rechtsgeschichte, 3 stündig, Mo. 11–12, Mi. 10–11, Do. 12–13, 112 *Gerner*
135. Römisches Privatrecht, 4 stündig, Di., Mi., Do., Fr. 11–12, 147 *Nörr*
136. Einführung in die Keilschriftrechte, 2 stündig, nach Vereinb. *Petschow*
137. Mittelbabylonische Rechtsurkunden, 2 stündig, nach Vereinb. *Petschow, Edzard*
138. Lektüre keilschriftlicher Rechtsquellen in deutscher Übersetzung (zu Einführung in die Keilschriftrechte), 1 stündig, nach Vereinbarung *Petschow*
139. Einführung in die Rechtsvergleichung, 2 stündig, Di., Do. 10–11, 355 *Lorenz*
140. Rechtskunde für Forstwirte I, 3 stündig, Mo., Di., Mi. 12–13, Forstl. Forschungsanstalt *Gerner*

b) Privatrecht und Zivilprozeßrecht:

141. BGB I, Allg. Teil, 4 stündig, Mi., Fr. 8.30–10, 201 *Steindorff*
142. BGB I, Allg. Teil, 4 stündig, Di., Do. 11–11, 332, Fr. 11–13, 101 *Grasmann*
143. BGB II¹, Schuldrecht, Allg. Teil, 4 stündig, Mo., Di., Do., Fr. 10–11, 101 *Larenz*
144. BGB II², Schuldrecht, Bes. Teil, 4 stündig, Di., Do. 9–10, Mi. 9–11, 332 *Lorenz*
145. BGB III, Sachenrecht, 4 stündig, Di., Mi., Do., Fr. 11–12, 133 *Rother*
146. BGB IV, Familienrecht, 3 stündig, Mo., Di., Mi. 9–10, 133 *Ferid*
147. BGB V, Erbrecht, 4 stündig, Mi., Do. 11–12, Fr. 10–12, 332 *Paulus*
148. Handelsrecht I, 2 stündig, Do. 8.30–10, Aud. Max. *Sonnenberger*
149. Wertpapierrecht, 2 stündig, Di. 8.30–10 *Kraßer*
150. Europäisches Wirtschaftsrecht, 2 stündig, Fr. 15–17, 317 *Steindorff*
151. Arbeitsrecht, 3 stündig, Mo. 10–12, Di. 10–11, 147 *N. N.*
152. Zwangsvollstreckung und Konkurs, 4 stündig, Mi., Do. 10–12, 109 *Schwab*
153. Einführung in das Privatversicherungsrecht, 1 stündig, Fr. 11–12, 110 *Buchner*
154. Patent- und Gebrauchsmusterrecht, 2 stündig, Mo. 16–18, 317 *Beier*
155. Urheberrecht, 2 stündig, Do. 8.30–10, 317 *Schricker*
156. Deutsches und europäisches Kartellrecht, 2 stündig, Do., Fr. 11–12, 209 (Kleine Aula) *N. N.*

157. Grundzüge des Bürgerlichen Rechts für Ausländer, 3 stündig, Schlosser
Mo., Di., Mi. 15-16, 112
- c) *Strafrecht, Strafprozeßrecht und Kriminologie:*
158. Strafrecht, Allg. Teil, 5 stündig, Di., Mi. 11-13, Do. 11-12, Kaufmann
Gr. Physik. Hörsaal
159. Strafrecht, Bes. Teil, 4 stündig, Di. 11-13, Mi., Do. 11-12, 101 N. N.
160. Strafprozeßrecht, 3 stündig, Mi. 9-10 u. 12-13, Do. 12-13, Zipf
Aud. Max.
161. Grundzüge des Jugendstrafrechts, 1 stündig, Do. 12-13, 113 N. N.
162. Kriminalpolitik, 1 stündig, Mi. 9-10, 355 Bockelmann
163. Rechtsmedizin für Juristen, 2 stündig, Fr. 14-16, Sektionshör- Spann
saal des Pathologischen Instituts, Frauenlobstraße 7a (Med. Fak.)
- d) *Öffentliches Recht mit Völkerrecht:*
164. Einführung in Grundprobleme des öffentlichen Rechts, Lerche
2 stündig, Mo. 15-17, 133
165. Allgemeine Staatslehre, 2 stündig, Di. 15-17, 133 Lerche
166. Deutsches und Bayerisches Staatsrecht I (Grundrechte), v. Campenhausen
3 stündig, Mo. 9-10, Fr. 8.30-10, 317
167. Deutsches und Bayerisches Staatsrecht II (organisator. Teil), Badura
4 stündig, Mo. 10-11, Di., Mi., Do. 9-10, E
168. Verfassungsgeschichte, insbes. im 20. Jahrhundert, 2 stündig, v. Campenhausen
Mo., Fr. 12-13, 118
169. Verfassungsgerichtsbarkeit, 2 stündig, Di., Do. 10-11, 133 Spanner
170. Verwaltungsrecht I (Allg. Teil) einschließlich Verwaltungs- Gallwas
gerichtsbarkeit, 4 stündig, Di., Mi., Do., Fr. 10-11, E
171. Verwaltungsrecht II (Bes. Teil), 3 stündig, Mi. 8-9 u. 13-15, 133 Scholler
172. Steuerrecht I, Allg. Teil, 2 stündig, Mi. 15-17, 204 Spanner
173. Bilanz und Steuer, 2 stündig, Fr. 15-17, 224 v. Wallis
174. Einführung in die Finanzpolitik I (besonders für Juristen), Henle
1 stündig, Di. 9-10, 110 (Staatsw. Fak.)
175. Recht der sozialen Sicherheit, 1 stündig, Mi. 9-10, 147 Zacher
176. Die Besteuerung der Ausschüttungen und Einlagen bei Mersmann
Aktiengesellschaften und Aktionären, 1 stündig, Di. 16-17, 112
177. Völkerrecht II (Recht der Staatenverbindungen und internatio- Blumenwitz
nalen Organisationen), 3 stündig, Do. 12-13, Fr. 11-13, E
178. Grundzüge des Kirchenrechts und der kirchlichen Rechts- Link
geschichte, 3 stündig, Mi. 11-13, Do. 11-12, 317

2. Arbeitsgemeinschaften, Übungen und Klausurenkurse:

Die Aufgabentexte für die jeweils 1. Hausarbeit der Vorgerücktenübungen und der Handelsrechtsübung im SS 1971 werden ab 15. März 1971 bei den jeweiligen Instituten ausgegeben. Für Übungen, bei denen schriftliche Arbeiten angefertigt werden, sind Zulassungskarten erforderlich (siehe besonderer Anschlag).

179. Einführung in das BGB (Arbeitsgemeinschaften I für 1. Semester; nur für Teilnehmer an der Vorlesung BGB I, für diese Pflicht), 2 stündig, siehe bes. Anschlag Steindorff,
Grasmann

180. Übungen im BGB für Anfänger, 2 stündig; es werden verschiedene Tage und Zeiten zur Auswahl gestellt (siehe bes. Anschlag) *Behrend, Gottwald, Hassold, Hepting, Honsell, Martiny, Pecher, Pfister, Pröls, Ries, Wiegand, Wieling*
181. Übungen im BGB für Vorgerückte, A-H, 2 stündig, Di. 17-19, 201 *Larenz*
182. Übungen im BGB für Vorgerückte, J-P, 2 stündig, Di. 17-19, 331 *Nörr*
183. Übungen im BGB für Vorgerückte, Q-Z, 2 stündig, Di. 17-19, 225 *Georgiades*
184. Übungen aus dem Zivilprozeßrecht, 2 stündig, Mi. 16-18, E *Schwab*
185. Übungen im Handelsrecht, 2 stündig, Fr. 15-17, 331 *N. N.*
186. Übungen im gewerblichen Rechtsschutz und Wirtschaftsrecht, 2 stündig, Di. 16-18, 317 *Beier, Kraßer*
187. Einführung in das Strafrecht (strafrechtl. Arbeitsgemeinschaften I für 1. Semester; nur für Teilnehmer an der Vorlesung Strafrecht, Allg. Teil), 2 stündig, siehe bes. Anschlag *Kaufmann*
188. Übungen im Strafrecht für Anfänger A-K, 2 stündig, Mi. 17-19, 331 *Hassemer*
189. Übungen im Strafrecht für Anfänger L-Z, 2 stündig, Mi. 17-19, 332 *Fincke*
190. Übungen im Strafrecht für Vorgerückte A-K, 2 stündig, Mi. 15-17, 332 *N. N.*
191. Übungen im Strafrecht für Vorgerückte L-Z, 2 stündig, Mi. 15-17, 331 *Zipf*
192. Arbeitsgemeinschaften im öffentl. Recht (nur für Teilnehmer an den Vorlesungen Staatsrecht I u. II), 2 stündig, siehe bes. Anschlag *Badura, v. Campenhausen*
193. Übungen im öffentlichen Recht für Anfänger A-K, 2 stündig, Mo. 16-18, 334 *Richter*
194. Übungen im öffentlichen Recht für Anfänger L-Z, 2 stündig, Mo. 16-18, 332 *Stolleis*
195. Übungen im öffentlichen Recht für Vorgerückte, 2 stündig, Di. 16-18, E *Badura, Scholz, Link*
196. Digestenexegese, 2 stündig, Mo. 15-17, Sem.-Gebäude *Gerner*
197. Großer Klausurenkurs *Paulus, Lorenz, Steindorff, Kraßer, Bockelmann, Zipf, Spanner, Badura, Scholz*

3. Ferienübungen:

in der Zeit vom 1. 3.-15. 4. 1971: *)

198. Übungen im Bürgerl. Recht für Anfänger, 2 stündig; es werden verschiedene Tage und Zeiten zur Auswahl gestellt (siehe bes. Anschlag) *Belke, Blomeyer, Cieslar, Hassold, Hopt, Katzenberger, Ohndorf, Stauder, Will, Köhler*

- | | |
|--|----------------|
| 199. Übungen im Strafrecht für Anfänger A-K, 2 stündig | <i>Käßer</i> |
| 200. Übungen im Strafrecht für Anfänger L-Z, 2 stündig | <i>Volk</i> |
| 201. Übungen im Öffentl. Recht für Anfänger A-K, 2 stündig | <i>Siebeck</i> |
| 202. Übungen im Öffentl. Recht für Anfänger L-Z, 2 stündig | <i>Stock</i> |

in der Zeit vom 1. 9.–15. 10. 1971: *)

- | | |
|---|--|
| 203. Übungen im Bürgerl. Recht für Anfänger, 2 stündig; es werden verschiedene Tage und Zeiten zur Auswahl gestellt (siehe bes. Anschlag) | <i>Belke, Blomeyer, Hassold, Honsell, Hopt, Katzenberger, Ohndorf, Stauder</i> |
| 204. Übungen im Strafrecht für Anfänger A-K, 2 stündig | <i>Böttcher</i> |
| 205. Übungen im Strafrecht für Anfänger L-Z, 2 stündig | <i>Gössel</i> |
| 206. Übungen im Öffentl. Recht für Anfänger A-K, 2 stündig | <i>Söhn</i> |
| 207. Übungen im Öffentl. Recht für Anfänger L-Z, 2 stündig | <i>Kloepfer</i> |

*) Über den genauen Zeitplan und Hörsaal der einzelnen Übungen sowie belegen und stempeln siehe bes. Anschlag im Seminargebäude.

4. Vertiefungsvorlesungen, Repetitorien und Kolloquien:

- | | |
|---|---------------------|
| 208. Historische Grundlagen des geltenden Privatrechts, 1 stündig, Mo. 16–17, Sem.-Gebäude | <i>Schlosser</i> |
| 209. Zivilrechtliche Vertiefungsvorlesung, 2 stündig, Mi., Do. 10–11, 147 | <i>Paulus</i> |
| 210. Vertiefungsvorlesung BGB Allg. Teil, 2 stündig, Mo. 10–12, 317 | <i>Ferid</i> |
| 211. Wiederholungskurs im BGB, 2 stündig, Do. 17–19, 133 | <i>Georgiades</i> |
| 212. Schuldrecht für höhere Semester, 4 stündig, Fr. 9–11, Do. 14–15, 16–17, 209 (Kleine Aula) | <i>N. N.</i> |
| 213. Grundfragen des Warenkaufs (Vertiefungsvorlesung), 2 stündig, Di. 16.30–18.00, 129 | <i>Sonnenberger</i> |
| 214. Besprechung höchstrichterlicher Entscheidungen aus dem Handels- u. Gesellschaftsrecht mit Verfahrensrecht, 2 stündig, Mo. 15–17, 355 | <i>Odersky</i> |
| 215. Kolloquium über höchstrichterliche Entscheidungen aus dem Gebiet des Bürgerlichen Rechts (Allg. Teil, Schuldrecht, Sachenrecht), 2 stündig, Do. 17–19, 317 | <i>Löwe</i> |
| 216. Kolloquium über aktuelle Fragen des ausländischen und internationalen gewerblichen Rechtsschutzes und Urheberrechts, 2 stündig, Mi. 16–18, 146 | <i>Beier</i> |
| 217. Wettbewerbsrechtliches Kolloquium, 2 stündig, Mo. 11–13, 146 | <i>Kraßer</i> |
| 218. Vertiefungsvorlesung Strafrecht, 3 stündig, Di., Mi., Do. 10–11, 343 | <i>Bockelmann</i> |
| 219. Strafrechtstheorie: Strukturprobleme des Versuchs u. anderer Figuren des Allg. Teils des StGB, 2 stündig, Mi., Do. 11–12, 116 | <i>Hruschka</i> |
| 220. Kolloquium für Examenssemester im öffentl. Recht, 2 stündig, Mo., Di. 14–15, 118 | <i>Zacher</i> |
| 221. Völkerrecht und Tagespolitik, 2 stündig, Do. 17–19, 146 | <i>Blumenwitz</i> |

222. Kolloquium Hochschulpolitik, Hochschulstruktur, Hochschulrecht, 14 tagig, 2 stundig, Di. 11–13, E *v. Campenhausen*
223. Ausgewahlte Probleme des Arbeits- und Wirtschaftsverfassungsrechts, 2 stundig, Mo. 18–20, 317 *Scholz*
- 5. Seminare:**
224. Rechtsphilosophisches Seminar, 2 stundig, 14 tagig, Fr. 16.30–18, Sem.-Gebaude *Larenz*
225. Rechts theoretisches Seminar, 2 stundig, Di. 17–19, Sem.-Gebaude *Kaufmann*
226. Rechtshistorisches Seminar, 2 stundig, Mi. 19–21, Sem.-Gebaude *Norr, Kunkel*
227. Antikrechtliches Seminar, 2 stundig, 14 tagig, Di. 15–17, Sem.-Gebaude *Gerner*
228. Keilschriftrechtliches Seminar, 2 stundig, Fr. 17–19, Sem.-Gebaude *Petschow*
229. Seminar fur nordische und vergleichende Rechtsgeschichte, 3 stundig, Di. 15–18, Sem.-Gebaude *Gagner*
230. Zivilprozessuales Seminar, 2 stundig, Mi. 17–19, Sem.-Gebaude *Paulus*
231. Zivilrechtliches Seminar, 2 stundig, Fr. 17–19, Sem.-Gebaude *Rother*
232. Wirtschaftsrechtliches Seminar, 2 stundig, Mi. 18–20, Franz-Joseph-Strae 10/III *Steindorff*
233. Seminar: Einfuhrung in das anglo-amerikanische Rechtsdenken, 2 stundig, Di. 18–20, Veterinarstrae 5 *Ferid*
234. Kriminologisches Seminar, 2 stundig, Mi. 19–21, Sem.-Gebaude *Bockelmann*
235. Offentliches-rechtliches Seminar, 2 stundig, Mi. 17–19, Sem.-Gebaude *Spanner*
236. Offentliches-rechtliches Seminar, 2 stundig, Mi. 19–21, Veterinarstrae 5 *Lerche*
237. Offentl.-rechtl. Seminar, insbes. Sozialrecht, 2 stundig, Di. 19–21, Sem.-Geb. *Zacher*
238. Seminar uber politische Theorie, 2 stundig, Mo. 20–22, Sem.-Gebaude *Badura*
239. Staatsrechtliches Seminar, 2 stundig, 14 tagig, Fr. 15–17, Sem.-Gebaude *Gallwas*
240. Kirchenrechtliches Seminar, 2 stundig, Di., nach Vereinbarung *v. Campenhausen*

STAATS-
WIRTSCHAFTLICHE
FAKULTÄT

VORLESUNGEN

IV. Staatswirtschaftliche Fakultät

A. WIRTSCHAFTS- UND SOZIALWISSENSCHAFTEN

1. Soziologie:

a) Vorlesungen:

241. Massenphänomene, 2 stündig, Mi., Do. 12–13, 223 *Francis*
242. Einführung in Probleme der sozialen Schichtung, 1 stündig, Di. 15–16, 225 *Bolte*
243. Grundzüge der Wissens- und Wissenschaftssoziologie (mit Kolloquium), 2 stündig, Do. 18–20, 225 *Bühl*
244. Grundlegende Konzepte der Soziologie (mit Kolloquium), 2 stündig, Fr. 9–11, 109 *Bühl*
245. Soziologische Grundlagen von Sozialpsychologie und Sozialpsychiatrie, 2 stündig, Mo. 16–18, 209 (Kleine Aula) *Jacob*
246. Umweltprobleme in soziologischer Sicht, 2 stündig, Mo. 10–12 (mit Kolloquium), 355 *Schmidbauer*
247. Analytische Theorie sozioökonomischer Entwicklung, 2 stündig (mit Kolloquium), Mi. 14–16, 343 *Schneider*
248. Ausgewählte Probleme aus der Polnischen Soziologie, 2 stündig, Do. 10–12 (mit Kolloquium), 146 *Wilmanns*

b) Übungen:

249. Grundkurs II (Einführung in die Soziologie), 2 stündig, nach Vereinbarung, Institut *Holzer mit Tutoren*
250. Grundkurs II für Sozialkundelehrer, 2 stündig, nach Vereinbarung, Institut *Recker, Fischer*
251. Übung zur Vorlesung Massenphänomene, 2 stündig, Fr. 11–13, Institut *Grubmüller, Ulich*
252. Übung zur Vorlesung Soziale Schichtung, 2 stündig, Di. 16–18, Institut *Bolte, Kreckel*
253. Ausgewählte Techniken der empirischen Sozialforschung, 2 stündig, Mi. 10–12, Institut *N. N.*
254. Ausgewählte Probleme aus der Politischen Soziologie Max Webers, 2 stündig, nach Vereinbarung, Institut *Winckelmann*
255. Praktikum zur empirischen Sozialforschung, 4 stündig, Mi. 15–17 und nach Vereinbarung *Grimm*
256. Übungen für Diplomanden, 1 stündig, nach Vereinbarung, Institut *siehe Aushang im Institut*
257. Großstadtsoziologie, 2 stündig, Mo. 14–16 *Lutz*
258. Wirtschaft und Gesellschaft in den USA, 2 stündig, Di. 17–19 *Egbert Weber*

c) Seminare:

259. Sozialanthropologie (mit Arbeitsgruppen), 4 stündig, Do. 16–18 und nach Vereinbarung *Francis, Zimmermann*
260. Probleme der Entstehung und Entwicklung von Volksstämmen, Völkern und Nationen, sowie deren ideologischer Niederschlag (für Fortgeschrittene s. a. Philosophische Fakultät), 2 stündig, Mi. 18–20 *Francis, Bosl*

- | | |
|--|-------------------------|
| 261. Doktorandenseminar, 2 stündig, nach Vereinbarung | <i>Francis</i> |
| 262. Organisationssoziologie (mit Arbeitsgruppen), 4 stündig, Di. 18-20 und nach Vereinbarung | <i>Bolte, Littek</i> |
| 263. Doktorandenseminar, 2 stündig, nach Vereinbarung | <i>Bolte</i> |
| 264. Jugendsoziologie und Jugendpolitik in der BRD und der DDR, 2 stündig, Mi. 18-20 | <i>Hornstein, Bolte</i> |
| 265. Grundlagen soziologischer Theoriebildung, 2 stündig, Fr. 17-19 | <i>Bühl</i> |
| 266. Gesellschaftliche Position und Funktion technischer Intelligenz im organisierten Kapitalismus, 2 stündig, Do. 10-12, HN I | <i>Holzer</i> |
| 267. Marxistische Revolutionstheorie, 2 stündig, Mo. 16-18, HN I | <i>Holzer</i> |

2. Politische Wissenschaft:

Vorlesungen, Übungen und Seminare finden, wenn keine Hörsäle angegeben sind, im Geschwister-Scholl-Institut statt.

a) Vorlesungen:

- | | |
|--|-------------------|
| 268. Methodenprobleme der Politischen Wissenschaft, 2 stündig, Di. 9-11, 209 (Kleine Aula) | <i>Sontheimer</i> |
| 269. Die Deutsche Frage, 2 stündig, Fr. 15-17, 217 | <i>Jüttner</i> |
| 270. Frankreich nach 1945 (mit Diskussion), 2 stündig, Do. 18-20, 109 | <i>Cullin</i> |

b) Übungen und Kolloquien:

- | | |
|---|-----------------|
| 271. Bündnissysteme des Ostblocks, 2 stündig, Mo. 17-19 | <i>Buck</i> |
| 272. Doktorandenkolloquium, 2 stündig, Mo. 19-21 | <i>Maier</i> |
| 273. Politik-wissenschaftliches Kolloquium für Doktoranden, Magisteranden und Diplomanden, 2 stündig, nach Vereinbarung | <i>Laufer</i> |
| 274. Übung zur politischen Ökonomie der BRD, 2 stündig | <i>Hampe</i> |
| 275. Kolloquium für Doktoranden, nach Vereinbarung | <i>Gebhardt</i> |

c) Seminare:

- | | |
|---|-------------------|
| 276. Einführung in das politische Selbstverständnis der amerikanischen Neger, 2 stündig, Do. 14-16 | <i>Opitz</i> |
| 277. Probleme des planenden Verwaltungshandelns, 2 stündig, Di. 19-21 | <i>Weinacht</i> |
| 278. Oberseminar: Landesplanung, Raumordnung und Umweltschutz als Regierungsaufgabe (mit Min.-Direktor Dr. Kessler), 2 stündig, Mo. 19.30-21.30 | <i>Laufer</i> |
| 279. Hauptseminar: Von Hegel zu Marx, 2 stündig, Di. 19.30-21 | <i>Gebhardt</i> |
| 280. Oberseminar: Landesplanung, Raumordnung und Umweltschutz als Regierungsaufgabe (mit Prof. Laufer), 2 stündig, Mo. 19.30-21.30 | <i>Kessler</i> |
| 281. Seminar: Zur Diskussion von Sozialstaatstheorien, 2 stündig, Mi. 17-19 | <i>Schoppe</i> |
| 282. Hauptseminar: Der Nah-Ost-Konflikt, 2 stündig, Do. 17-19, 323 | <i>Sontheimer</i> |
| 283. Seminar: Gesellschaft und Kultur - Die chinesische Kulturrevolution, 2 stündig, Do. 19.30-21.30 | <i>Opitz</i> |

d) Grundkurse:

284. Polit. Theorie – Interpretation neuerer methodologischer Ansätze, 2 stündig, Di. 15–17 *Sonthheimer*
285. Grundkurs: Einführung in die Politische Theorie, 2 stündig, Di. 19–21 *Baruzzi*
286. Grundkurs: Einführung in die politische Theorie, 2 stündig, Mi. 17–19 *Gebhardt*
287. Grundkurs: Politische Systeme, 2 stündig, Do. 15–17 *Bleek*
288. Grundkurs: Politische Theorie, 2 stündig, Mi. 19.30–21 *Opitz*

Siehe auch:

- Nr. 1123 *Kindermann*, Friedens- und Konfliktstrategien in der Weltpolitik des 20. Jahrhunderts
- Nr. 1124 *Kindermann*, Hauptseminar zur Vorlesung
- Nr. 1125 *Kindermann*, Theorie und Fallstudie außenpolitischer Problemstrukturen
- Nr. 1126 *Kindermann*, Privatissimum: Theoretische und praktische Fragen der zwischenstaatlichen Krisenbewältigung
- Nr. 1127 *Schellhorn*, Grundkurs: Einführung in die Internationale Politik
- Nr. 1128 *Schellhorn*, Übung zur Analyse außenpolitischer Entscheidungsprozesse
- Nr. 1129 *Handzik*, Grundkurs: Einführung in die Internationale Politik
- Nr. 1130 *Glaubitz*, Grundkurs: Einführung in die Internationale Politik
- Nr. 1131 *Pause*, Grundkurs: Einführung in die Internationale Politik
- Nr. 1132 *Hung*, Grundkurs: Einführung in die Internationale Politik
- Nr. 1133 *Kindermann* durch *Eger*, Grundkurs: Einführung in die Internationale Politik
- Nr. 1134 *Schwarz*, Proseminar: Einführung in Forschungsmethoden der Internationalen Politik
- Nr. 1135 *Bernstorff*, Seminar: Probleme nationaler Integration in den Entwicklungsländern
- Nr. 1136 *Lobkowicz/Hoerster*, Seminar: Analytische Ethik
- Nr. 1137 *Lobkowicz*, Doktorandenseminar
- Nr. 1138 *Adler*, Der Sowjetische Atheismus (Religionsphilosophie des Marxismus-Leninismus) — systematischer Teil mit Kolloquium
- Nr. 1139 *Adler*, Seminar zur Vorlesung
- Nr. 1140 *Hofmann*, Übung: Rechtskunde (für Studierende der Sozialkunde)
- Nr. 1141 *Hofmann*, Grundkurs: Politische Systeme
- Nr. 1142 *McCarthy*, Sprachanalytische Analysen des gesellschaftlichen Handelns
- Nr. 1143 *Hankamer*, Übung: John Locke
- Nr. 1144 *Büttner*, Seminar: Grundprobleme der dritten Welt
- Nr. 1145 *Rupp*, Seminar: Herrschaftsvorstellungen im Mittelalter
- Nr. 1146 *Rupp*, Übung: Geschichtsschreibung und Politik bei den Römern
- Nr. 1147 *Herwig*, Grundkurs: Politische Theorie

3. Volkswirtschaftslehre:

a) Vorlesungen:

289. Preistheorie (Mikroökonomik), 3 stündig, Mo. 12-13, Di. 11-13, 355 *Möller*
290. Makroökonomie: Vorlesung und Übung, 3 stündig, Di. 10-11 und 15-17, 118 *von Böventer*
291. Konjunktur- und Wachstumstheorie (mit Besprechungsstunden), 4 stündig, Di., Mi. 12-14, 332 *Gruber*
292. Geld, Kredit, Währung, 4 stündig, Di., Do. 10-12, 204 *Mahr*
293. Finanzwissenschaft (Grundzüge), 4 stündig (mit begleitender Übung), Di., Do. 10-12, Gr. Aula *Fecher*
294. Außenwirtschaftstheorie, 3 stündig, Mo. 17-19, Do. 17-18, 101 *Konrad*
295. Raumwirtschaftstheorie: Vorlesung und Übung, 3 stündig, Do. 10-11 und 15-17, 110 *von Böventer*
296. Wachstumstheorie: 2 stündig Vorlesung und 2 stündig Ergänzungskurs, Mi., Do. 10-12, 215 *Ocker*
297. Wirtschaftssysteme im Vergleich, 1 stündig, Do. 10-11, 117 *Raupach*
298. Spezielle Versicherungslehre, 2 stündig, Di. 16-18, 109 *Mahr*
299. Wirtschaftliche und gesellschaftliche Strukturwandlungen in den einzelnen südosteuropäischen Ländern, 2 stündig, Do. 8.30-10 *N. N.*
300. Der Finanzausgleich zwischen Bund, Ländern und Gemeinden, 2 stündig, Mo., Fr. nach Vereinbarung *Barbarino*
301. Theorie und Politik des öffentlichen Kredits, 2 stündig, Mi. 9-11, Gr. Aula *Fecher*
302. Probleme der Geld- und Kreditpolitik, 2 stündig, Fr. 9-11 *Holzheu*
303. Finanzpolitik und Finanzverfassung in Grundzügen (besonders für Studenten der Rechtswissenschaft), 2 stündig, Di. 9-11, 110 *Henle*
304. Theorie und Praxis sozialistischer Volkswirtschaften, 2 stündig, Di., Mi. 10-11 *N. N.*
305. Verkehrspolitik, 1 stündig, Mi. 9-10, 109 *Gumpel*
306. Allgemeine Energiewirtschaft, 1 stündig, Do. 9-10, 109 *Gumpel*
307. Einkommenslehre, Einkommenspolitik und Vermögensbildung, 1 stündig, Fr. 9-10, 215 *Voelcker*
308. Agrarpolitik (mit Gelegenheit zu kleinen schriftlichen Arbeiten), 2 stündig, Mo. 13-14.30, 110 *Meinhold*
309. Wirtschaftsverfassung sozialistischer Staaten (zwischenbetriebliche Probleme einschließl. Banken), 2 stündig, Mo. 15-17, 129 *Bilinsky*
310. Sparkassenwesen mit Übungen und Exkursionen, 2 stündig, Mo. 11-13, 213 *Spießhoff*
311. Vertragsversicherung in der Volkswirtschaft *Arps*

b) Kurse:

312. Ergänzungskurs (evtl. 2 Gruppen) zur Vorlesung Preistheorie, 2 stündig, Mo. 15-17, 116 u. 117 *Möller*
313. Fortgeschrittenenkurs: Geld und Kredit (mit Ass. Pfeiffer), 2 stündig, Di. 14.30-16, 116 *Möller*

314. Ergänzungskurs (Fortgeschrittenenkurs) zur Verteilungstheorie, 2 stündig, Do. 15–17, 343 *Gruber*
315. Wachstumstheorie: 2 stündig Vorlesung und 2 stündig Ergänzungskurs, Mi., Do. 10–12, 215 *Ocker*
316. Fortgeschrittenenkurs: Theorie der Wirtschaftspolitik (mit Ass. Hüfner), 2 stündig, Mo. 10–12, 109 *Möller*
317. Arbeitsgemeinschaft über aktuelle wirtschaftspolitische Probleme, 2 stündig, Do. 17–19 (nach vorheriger Anmeldung) *Holzhen*
318. Arbeitsgemeinschaft für Teilnehmer am Aufbaustudium Ost-europa-Wirtschaft, 2 stündig, Mo. 10–12, Seminar *Raupach*

c) Übungen:

319. Übung zur Vorlesung: Makroökonomie, 3 stündig, Di. 10–11 u. 15–17, 118 *von Böventer*
320. Übung zur Vorlesung: Raumwirtschaftstheorie, 3 stündig, Do. 10–11 u. 15–17, 110 *von Böventer*
321. Probleme der angewandten Raumwirtschaftslehre, 14 tägig, 2 stündig, Mo. 16–18, 323 *von Böventer, Dietrichs*
322. Probleme der angewandten Raumwirtschaftslehre, 1 stündig, Mo. 15–16, 323 *Dietrichs*
323. Finanzwissenschaftliche Übung (begleitende Übung zur Vorlesung Finanzwissenschaft), 2 stündig, Do. 10–12, Gr. Aula *Fecher*
324. Finanzwissenschaftliche Übung: Fiskalpolitik (in 2 Gruppen), nach Vereinbarung *v. Borstell, Kubbier*
325. Finanzwissenschaftliche Übung: Steuerwirkungen, 2 stündig, Mi. 15–17, 132 *Straschill*
326. Volkswirtschaftliche Übungen für Fortgeschrittene, Konjunktur- und Wachstumstheorie (an ausgewählten Modellen), 2 stündig, Mi. 10–12 *Mahr, Eisen, Steinmüller*
327. Volkswirtschaftliche Übungen für Fortgeschrittene (kein Schein für Volkswirte), 2 stündig, Di. 16–18, 132 *Gruber*
328. Volkswirtschaftliche Anfängerübung (insbes. für Nebenfachstudenten), 2 stündig, Do. 8.30–10, 132 *Geigant*
329. Ergänzungsübung zur Außenwirtschaftstheorie, 2 stündig, Fr. 14–16, 101 *Konrad*
330. Volkswirtschaftliche Übungen für Fortgeschrittene, 2 stündig, Di. 14–16 *N. N.*
331. Grundlagen der Wirtschaftssysteme, Wirtschaftspolitik und Außenwirtschaft Südosteuropas (mit Ass.), 2 stündig, nach Vereinbarung *N. N.*
332. Volkswirtschaftliche Fortgeschrittenenübung: Wettbewerbspolitik, 2 stündig, Mo. 14–16, 132 *Borchardt*
333. Übungen zur Einkommenslehre, Einkommenspolitik und Vermögensbildung, 2 stündig, Mi. 14–16, 221 *Voelcker*
334. Übung zu Spezialproblemen der Entwicklungsländer, 2 stündig *Nitsch*
335. Übung zur Vorlesung Verkehrspolitik, 2 stündig, Mi. 14–16, 355 *Gumpel*

336. Volkswirtschaftliche Pflichtübungen, Stufe I und Stufe II, 2 stündig, Zeiten siehe Anschlag *Holub, Allgayer, Geigant, Hampe, Krohe, Schmid P., Schnabl, Steeb, Westphal*
337. Klausurenkurs für Examenskandidaten, 4 stündig, Mi. nach Vereinbarung *Heinemann*

d) Seminare:

338. Finanztheoretisches Seminar, 2 stündig, Do. 14–16 *Fecher*
339. Seminar für Versicherungswissenschaft (zus. mit Prof. Müller-Lutz und Dr. Lukarsch), 2 stündig, Mo. 16–18 *Mahr*
340. Seminar für Versicherungswissenschaft (zus. mit Prof. Mahr u. Dr. Lukarsch), 2 stündig, nach Vereinbarung *Müller-Lutz*
341. Seminar über Spezialfragen Osteuropas, 2 stündig, Mo. 18–20 *N. N.*
342. Seminar: Der finanzwirtschaftliche und monetäre Sektor in südosteuropäischen Volkswirtschaften (mit Ass.), 2 stündig, Do. 12–13.30 *N. N.*

e) Kolloquia:

343. Kolloquium über laufende Forschungsvorhaben, 2 stündig, Mi. 10–12, 110 *von Böventer*
344. Doktorandenarbeitsgemeinschaft, 2 stündig, nach Vereinb. *Raupach*
345. Wirtschaftswissenschaftliches-mathematisches Kolloquium (mit Dozenten der Technischen Universität), 2 stündig, nach Vereinbarung *alle volkswirtschaftlichen Lehrstühle (mit Dr. Geigant)*
346. Doktorandenarbeitsgemeinschaft, 2 stündig, nach Vereinb. *alle volkswirtschaftlichen Lehrstühle (mit Dr. Geigant)*
347. Anleitung zum wissenschaftlichen Arbeiten, 2 stündig, Di. 8–10 *Jens Meier*
348. Wissenschaftstheoretische Probleme in den Wirtschaftswissenschaften *John, Lippert, Müller*

4. Wirtschaftsgeschichte:

a) Vorlesungen:

349. Die Hauptepochen der allgemeinen Wirtschafts- und Sozialgeschichte im Vergleich zu den Epochen der politischen Geschichte, 1 stündig, Do. 10–11, Institut *Zorn*
350. Ausgewählte Themen der Wirtschafts- und Sozialgeschichte des Mittelalters und der Neuzeit bis 19. Jahrhundert, 2 stündig, Do. 12–14, Institut *Zorn*
351. Deutsche Wirtschaftsgeschichte des 19. Jahrhunderts, 2 stündig, Mo. 9–11, 223 *Borchardt*
352. Wirtschaftspolitische Konsequenzen bedeutsamer Friedensschlüsse der Neuzeit, 2 stündig, Di., Mi. 15–16, 215 *Mauersberg*
353. Amerikanische Industriegeschichte 1870–1970, 1 stündig, Do. 11–12, 112 *Jaeger*

b) Übungen:

354. Kolloquium gemeinsam mit Prof. Borchardt: Zur Wirtschafts- und Sozialgeschichte, 2 stündig, nach Vereinbarung, Institut *Zorn*
355. Übungen zur Wirtschaftsgeschichte: Institutioneller Wandel im 20. Jahrhundert, 2 stündig, Di. 16–18, Seminar *Borchardt*
356. Entwicklungspolitik aus historischer Sicht (Übung), 2 stündig, Mi. 17–19, 112 *Mauersberg*
357. Kolloquium zur Wirtschafts- und Sozialgeschichte (gemeinsam mit Prof. Zorn), 2 stündig, nach Vereinbarung *Borchardt*
358. Historische Einführungen für Diplomhandelslehrer (Repetitorium in allgemeiner Geschichte und methodische Übungen zur Vorbereitung auf die Zwischenprüfung), 2 stündig, Mi. 9–11, Institut *Fried*

c) Seminare:

359. Seminar zu ausgewählten Problemen der neuen Wirtschaftsgeschichte, 2 stündig, Mo. 17–19, Seminar *Borchardt*
360. Konjunkturen und Krisen von der großen Pest (1348) bis zur Gründerkrise (1873), 2 stündig, Do. 16–18, Institut *Zorn*

Siehe auch:

Nr. 1311 *Eichhorn*, Der mittelalterliche Handel im Lichte der schriftlichen und archäologischen Quellen

5. Wirtschaftsgeographie:

a) Vorlesungen:

361. Bayern – Wirtschaftsgeographische Planungsgrundlagen, 2 stündig, Di. 9–10, Do. 12–13, 115 Seminar-Gebäude *Ruppert*
362. Raumordnung und Landesplanung, 2 stündig, Mi. 10–11.30, 115 Seminar-Gebäude *Mayer*

b) Übungen:

363. Anleitung zu wissenschaftlichen Arbeiten, halbtägig, Seminar *Ruppert*
364. Übungen zur Didaktik der Geographie, 2 stündig, Mi. 14–16, Seminar *Grau*

c) Seminare:

365. Wirtschaftsgeographisches Hauptseminar, 2 stündig, Di. 14–16, Sem.-Gebäude *Ruppert*
366. Wirtschaftsgeographisches Proseminar I, 2 stündig, Mi. 13–14.30, Sem.-Geb. *Ruppert*
367. Wirtschaftsgeographisches Proseminar II, 2 stündig, Do. 14–16, 115 Sem.-Geb. *Ruppert*
368. Wirtschaftsgeographisches Doktorandenkolloquium, 2 stündig, Di. 16.30–18, Seminar *Ruppert*

d) Exkursionen:

369. Exkursionen, nach bes. Ankündigung *Ruppert*

6. Betriebswirtschaftslehre:

a) Vorlesungen:

Allgemeine Betriebswirtschaftslehre:

370. Allgemeine BWL I (Institutionenlehre: Standort – Rechtsformen – Unternehmenszusammenschlüsse), 2 stündig, Mo. 16–17, Do. 9–10, 204 *Scherpf*
371. Allgemeine Betriebswirtschaftslehre: Investitions- und Finanzierungsentscheidungen, 2 stündig, Mi. 10–12, 201 *Heinen*
372. Bilanzen, 2 stündig, Mi. 8–10, 225 *Witte*
373. Betriebliche Informations- und Entscheidungssysteme (mit Dr. Weigand), 2 stündig, Do. 8–10, 225 *Witte*
374. Betriebswirtschaftliche Elastizitäten, 2 stündig, Mo. 10–12, 204 *Oettle*
375. Einführung in die elektronische Daten- und Informationsverarbeitung (mit Besichtigungen), 2 stündig, Mo. 17–19, 115 Sem.-Geb. *G. Schneider*

Spezielle Betriebswirtschaftslehre:

376. Betriebswirtschaftliche Steuerlehre I (Ertragssteuern), 2 stündig, Mo. 17–18, Do. 8–9, 147 *Scherpf*
377. Industriebetriebslehre II, 2 stündig, Do. 10–12, 331 *Heinen*
378. Organisation und Finanzierung öffentlicher Betriebe und Haushalte (14 täglich), 2 stündig, Di. 10–12, 109 *Oettle*
379. Produktion und Absatz im Verkehr (14 täglich), 2 stündig, Di. 10–12, 109 *Oettle*
380. Unternehmensforschung II, Investitions- und Finanzierungsentscheidungen in quantitativer Behandlung, 4 stündig, Di., Mi. 8.15–10, 218 *Hanssmann*
381. Führungsaufgaben im Industriebetrieb (mit Übung), 2 stündig, Mi. 18–20, 225 *Rodenstock*
382. Struktur und Marktsituation investitionsintensiver, kundenpräsenzbedingter Dienstleistungsbetriebe, Mo. 16–17, 118 *Walterspiel*
383. Betriebswirtschaftslehre des Hotels II, Mo. 17–18 (118) *Walterspiel*
384. Betriebswirtschaftspolitik III, 1 stündig, Di. 10–11, 223 *Guthsmuths*
385. Bankbetriebliche Funktionslehre (Vorlesung zur Bankbetriebslehre), 3 stündig, Fr. 9–12 *N. N.*
386. Vorlesung mit Übungen für Fortgeschrittene, Probleme der angewandten Raumwirtschaftslehre, 3 stündig, 14 täglich, Mo. 15–18 *Dietrichs*
387. Betriebswirtschaftslehre der Versicherungen I (Aufbau und Ablauforganisation), 2 stündig, Mo. 9–11, 112 *Lukarsch*
388. Grundlagen der Fremdenverkehrspolitik, 1 stündig, Mo. 18.15–19, 118 *Morgenroth*
389. Kosten- und Investitionsrechnungen im Verkehr, 2 stündig, 14 täglich, Fr. 9–11, 109 *Müller*
390. Verkehrsrecht und Verkehrswirtschaft I, 2 stündig, 14 täglich, Fr. 9–11, 109 *Müller*
391. Betriebliche Personallehre: Personalorganisation, 1 stündig, Mo. 9–10, 343 *Goossens*
392. Wachstum, Kooperation und Konzentration, 2 stündig, Mo. 17–19, 204 *Siebert*
393. Einführung in die Wirtschaftspsychologie, 2 stündig, Di., Mi. 12–13, 201 *Arthur Mayer*
(Phi. Fak.)

b) Übungen:

394. Übung zur Allg. BWL (mit Ass. Dr. G. Scherrer), 2 stündig, *Scherpf*
Mo. 14-16, 201
395. Übung zur Betriebswirtschaftl. Steuerlehre (mit Dr. Furtner), *Scherpf*
2 stündig, Do. 18-20, 201
396. Übungen zur Industriebetriebslehre: Fertigungsplanung und *Heinen*
EDV (mit Dipl.-Kfm. Marr), 2 stündig, Do. 16-18, 201
397. Arbeitsgemeinschaft zur Betriebsinformatik (EDV-Organisa- *Weigand*
tion), 3 stündig, Do. 16-18.30, HNI
398. Exkursionskurs mit Kolloquium, nach Vereinbarung *Oettle*
399. Betriebswirtschaftliche Übungen für Fortgeschrittene (BWL *Fischer*
und Handel), 2 stündig, Fr. 11.05-12.30, 343
400. Übungen zu Unternehmensforschung II (mit Ass.), 2 stündig, *Hanssmann*
Mo. 15-17, 343
401. Übungen zur Betriebswirtschaftspolitik III, 2 stündig, *Guthsmuths*
Di. 11-13, 223
402. Übung für Anfänger und Fortgeschrittene (Kostenrechnungs- *Faller*
verfahren), 2 stündig, 14 täglich, Do. 9-11, 224
403. Übung: Die Praxis der Wirtschaftsprüfung, Teil I, 2 stündig, *Funcke*
Mo. 18-20, 217
404. Übungen zur Betriebswirtschaftlichen Steuerlehre, 2 stündig, *Furtner*
Do. 18-20, 201
405. Übungen zur betrieblichen Personallehre: Personalorganisa- *Goossens*
tion, 2 stündig, Mo. 10-12, 343
406. Klausurenkurs für Examenkandidaten, 4 stündig, *Heinemann*
Mi. 18-20, 224
407. Absatzwirtschaftliche Übung für Fortgeschrittene, 3 stündig, *Hörschgen*
Do. 10-13, 221
408. Übungen in Bankbetriebslehre, 2 stündig, Mi. 8-10, *Köllhofer*
115 Seminargebäude
409. Übungen zur BWL der Versicherungen, 1 stündig, *Lukarsch*
Mo. 11-12, 122
410. Übungen zu Handel und Werbung, 2 stündig, *Maier*
Fr. 11.05-12.30, 132
411. Übung zur Industriebetriebslehre (zus. mit Prof. Dr. E. Heinen): *Marr*
Fertigungsplanung und EDV, 2 stündig, Do. 16-18, 201
412. Arbeitsgemeinschaft in Bankbetriebslehre (gemeinsam mit *v. Stein*
Dr. Penzkofer), 2 stündig, Do. 11-13, 343
413. Arbeitsgemeinschaft zu Fragen der Wertpapieranalyse und *v. Stein*
Wertpapieranlage (gem. mit Dr. Penzkofer), 2 stündig,
Di. 17-19, 221
414. Industriebetriebslehre für Fortgeschrittene, dargestellt an *Wacker*
praktischen Beispielen und Übungen, 2 stündig,
Di. 14.15-16, 117
415. Übung zur Bankbetriebslehre, 2 stündig *N. N.*
416. Gliederungskurs zur Industriebetriebslehre am Lehrstuhl *Fahn,*
Prof. Dr. E. Heinen, 2 stündig, Fr. 16-17.30 (305, Sem.-Geb.) *Rehkugler*
417. Arbeitsgemeinschaft in Bankbetriebslehre (gem. mit Dr. v. *Penzkofer*
Stein), 2 stündig, Do. 11-13, 343

418. Arbeitsgemeinschaft zu Fragen der Wertpapieranalyse und Wertpapieranlage (gem. mit Dr. v. Stein), 4 stündig, Di. *Penzkofer*
419. Betriebswirtschaftliche Pflichtkurse für Anfänger, Stufe I, 2 stündig, nach Vereinbarung *Chmelik, Hauzeneder, v. Hinten, Laske, Lausberg*
420. Betriebswirtschaftliche Pflichtkurse für Anfänger, Stufe II, 2 stündig, nach Vereinbarung *Lachhammer, Siegert, Wagner*
- c) Seminare:*
421. Seminar zur Allg. BWL, 14 tägig, 2 stündig, Mo. 18–20 *Scherpf*
422. Seminar zur Betriebswirtschaftl. Steuerlehre (mit Ass. Dr. Schmitt), 14 tägig, 2 stündig, Mo. 18–20 *Scherpf*
423. Forschungsseminar (Nachdiplomstudium), beschränkte Teilnehmerzahl, 3 stündig, Do. 18–20.15, Institutsräume *Heinen, Kappler*
424. Betriebswirtschaftliches Seminar am Lehrstuhl Prof. Dr. E. Heinen: Unternehmensplanspiel (begrenzte Teilnehmerzahl), 4 stündig, Di. 14–18, Institutsräume *Picot, Reichwald*
425. Arbeitsgemeinschaft zur Industriebetriebslehre: Ausgewählte Planungsprobleme und EDV (Controlling) (zus. mit Prof. Dr. E. Heinen), Di. 18–20, 146 *Westermann*
426. Seminar: Praktikum betriebswirtschaftlicher Entscheidungen – Ein Unternehmungsbeispiel, 3 stündig, Mi. 10–12.30 *Witte*
427. Seminar im Nachdiplomstudium, 2 stündig, Do. 10–12 *Witte*
428. Forschungsseminar, 3 stündig, nach Vereinbarung *Witte*
429. Seminar für Allgemeine Betriebswirtschaftslehre, 2 stündig, Mo. 16–18 *Oettle*
430. Seminar für Verkehrswirtschaft und öffentliche Wirtschaft, 2 stündig, Mi. 11–13 *Oettle, Müller*
431. Doktorandenseminar, 14 täglich, 2 stündig, nach Vereinbarung *Oettle*
432. Colloquium zur BWL des Fremdenverkehrs (nach Voranmeldung), ggf. mit Exkursionen *Walterspiel*
433. Arbeitsgemeinschaft zur Gruppendynamik und Betriebsführung, 1 stündig, nach Vereinbarung *v. Eckardstein*
434. Absatzwirtschaftliches Seminar, 3 stündig, Do. 7.45–10 *v. Eckardstein*
435. Seminar zum Revisions- und Treuhandwesen, 2 stündig, Mo. 14–16, 221 *Koula*
436. Versicherungswissenschaftliches Seminar (gemeinsam mit Prof. Mahr und Dr. Lukarsch), 2 stündig, nach Vereinbarung *Müller-Lutz*
437. Seminar in Bankbetriebslehre (gem. mit Dr. Penzkofer), 2 stündig, Di. 14–16, 221 *v. Stein*
438. Seminar in Bankbetriebslehre (gem. mit Dr. v. Stein), 2 stündig, Di. 14–16, 221 *Penzkofer*
439. Absatzwirtschaftliches Seminar, 3 stündig, Do. 15–17.30 (zus. mit Dipl.-Kfm. Böcker) *Treis*
440. Betriebswirtschaftliches Oberseminar, 3 stündig, Fr. 14–16.30 *Schnellinger*
441. Seminar zum Revisions- und Treuhandwesen, 2 stündig, Mi. 8.30–10, 221 *Wohlgemuth*
442. Betriebswirtschaftliches Proseminar, 2 stündig, Fr. 9.30–11, 132 *Wunderer*

443. Seminar: Betriebspsychologisches Fallseminar, 4 stündig, Di. 15–17.30 *Arthur Mayer (Phil. Fak.)*
444. Diplomanden-Kolloquium am Lehrstuhl Prof. Dr. E. Heinen, 16 stündig, Mo.–Fr. (nach Vereinbarung), Institutsräume *Fahn, Kappler, Kupsch, Marr, Picot, Rehkugler, Reichwald, Wegenast*

7. Mathematik:

445. Vorlesung: Mathematik für Volks- und Betriebswirte und Soziologen, 4 stündig, Mo., Mi. 13–15, 317 *Hauptmann*
446. Übungen zur Mathematik-Vorlesung in kleinen Gruppen, 1 stündig, nach Vereinbarung *Hauptmann u. a.*
447. Vorlesung und Kolloquium: Spieltheorie mit wirtschaftswissenschaftlichen Anwendungen *Müller*

8. Statistik:

a) Vorlesungen:

448. Das Prüfen statistischer Hypothesen, 3 stündig, Do. 15–16, Fr. 10–12, 331 *Weichselberger*
449. Statistik II für Volks- und Betriebswirte sowie Soziologen, 4 stündig, Do. 16–18, Fr. 8–10, Aud. Max. *Anderson*
450. Statistik I, 4 stündig, Di., Do. 14–16, Aud. Max. *Wulsten*
451. Einführung in die Programmierung elektronischer Datenverarbeitungsanlagen (mit Übungen und Besichtigung), 2 stündig, Do. 17–19, 115 Seminargebäude *Giehl*
452. Stichprobentheorie mit Übungen, 3 stündig, Mi. 13–15, Fr. 14–15, Aud. Max. *Höber*
453. Vorlesung: Regressionsanalyse, 3 stündig, Mo. 10–12, Do. 10–11, 209 (Kleine Aula) *Leserer*
454. Vorlesung: Einführung in die statistische Entscheidungstheorie, 3 stündig, Di. 10–12, Fr. 11–12, 112 *Tafel*
455. Statistische Methoden in Fertigungsbetrieben II (Techn. Produktplanung) m. Übungen, 2 stündig, Mi. 16–18, 115 Sem.-Geb. *Rusch*

b) Übungen:

456. Übung zur Vorlesung: Das Prüfen statistischer Hypothesen, 1 stündig, Fr. 15–16, Aud. Max. *Weichselberger*
457. Übungen zur Statistik II, zus. mit Dipl.-Kfm. Stadtler und Dipl.-Volksw. Pröls, 2 stündig, Mo. 8–10, Aud. Max. *Anderson*
458. Übung zur Statistik I, 2 stündig, Fr. 14–16, 332 *Wulsten*

c) Seminare:

459. Seminar über Spezialgebiete der Statistik (Zeitreihenanalyse), 2 stündig, Do. 18–20, Seminar *Weichselberger*

9. Wirtschafts- und Sozialpädagogik:

a) Vorlesungen:

460. Ansätze wirtschaftspäd. Theorien, 2 stündig, Mo. 13–15, 215 *Baumgardt*
461. Einführung in die Sozialpädagogik, 2 stündig, Di. 10–12, 215 *Baumgardt*

462. Vorlesung mit Übungen: Allg. Unterrichts- und Unterweiserlehre für kaufmännische Schulen und Betriebe I, 2 stündig, Mi. 15-17, 209 (Kleine Aula) *Sehling*
463. Vorlesung mit Übungen: Recht und Verwaltung der Berufserziehung I, 1 stündig, Do. 17-18, 343 *Selzam*

b) Übungen:

464. Wirtschafts- und Sozialpädagogische Übungen II, 2 stündig, Mi. 8.30-10, Seminar *Koch*
465. Wirtschafts- und Sozialpädagogische Übungen I, 2 stündig, Mi. 10.30-12, Seminar *Bittner*
466. Übung Wirtschaftsdidaktik, 2 stündig, Do. 11-13, Seminar *Czycholl*

c) Seminare:

467. Wirtschafts- und Sozialpädagogisches Proseminar (mit Ass.), 2 stündig, Do. 18-20, Seminar *Baumgardt*
468. Wirtschafts- und Sozialpädagogisches Hauptseminar, 2 stündig, Mi. 10-12, Seminar *Baumgardt*
469. Wirtschafts- und Sozialpädagogisches Oberseminar, nach Vereinbarung, Seminar *Baumgardt*

10. Propädeutika:

470. Übungen in Wirtschaftsrechnen, 2 stündig, Mo. 10-11.30, 133 *Rauch*
471. Übungen in Finanzmathematik, 2 stündig, Mi. 16-18, 343 *Caprano*
472. Technik des betrieblichen Rechnungswesens I, 2 stündig, Di. 14-16, 343 *Graf*
473. Technik des betrieblichen Rechnungswesens II, 2 stündig, Di. 16-17.30, 343 *Graf*
474. Einführung in die Technik des betrieblichen Rechnungswesens I, 2 stündig, Do. 14-16, 302 *Wolter-Roessler*
475. Einführung in die Technik des betrieblichen Rechnungswesens II, 2 stündig, Do. 16-18, 302 *Wolter-Roessler*

Ferienkurse:

476. Technik des betrieblichen Rechnungswesens II, 3 stündig, Mo.-Do. 15-18 *Graf*
477. Einführung in die Technik des betrieblichen Rechnungswesens II, 3 stündig, Mo.-Do. 15-18 (in der Zeit vom 3. 3. bis 18. 3. 1971) *Wolter-Roessler*
478. Einführung in die Technik des betrieblichen Rechnungswesens I, 3 stündig, Mo.-Do. 15-18 (in der Zeit vom 13. 9. bis 28. 9. 1971) *Wolter-Roessler*

11. Rechtswissenschaften:

a) Vorlesungen:

479. Grundzüge der wirtschaftlich relevanten Teile des Privatrechts, Teil I, 2 stündig, Mi. 17-19, 204 *März*
480. Teil II, 2 stündig, Do. 17-19, 129 *März*

481. Privatrecht II im Rahmen des Pflichtwahlfaches, 2 stündig, *Löhlein*
Mi. 16–17.30, 129
482. Öffentliches Recht im Rahmen des Pflichtwahlfaches, 2 stündig, *Wittmann*
Mo. 18–20, 146
483. Wirtschaftsstrafrecht, 2 stündig, nach Anschlag *Quack*
484. Finanzpolitik und Finanzverfassung in Grundzügen (besonders für Studierende der Rechtswissenschaften), 2 stündig, *Henle*
Di. 9–11, 110
- Vorlesungen der juristischen Fakultät:
173. Bilanz und Steuer, 2 stündig, Fr. 15–17, 224 *v. Wallis*
176. Die Besteuerung der Ausschüttungen und Einlagen bei Aktiengesellschaften und Aktionären, 1 stündig, Di. 16–17, 112 *Mersmann*

b) Übungen:

Pflichtkurse in Privatrecht ohne Klausur. 2 stündig. – Die Teilnahme an diesen Kursen ist Pflicht im Rahmen der Zwischenprüfung. Die Einteilung der Teilnehmer erfolgt in der angegebenen alphabetischen Reihenfolge:

485. Mo. 11.30–13, 110, A–E *Froschauer*
486. Di. 11.30–13, 110, F–H *Froschauer*
487. Mo. 11.30–13, 214, I–L *Meyer-Goßner*
488. Di. 11.30–13, 214, M–Q *Meyer-Goßner*
489. Mo. 11.30–13, 116, R–S, Sch *Beck*
490. Di. 11.30–13, 213, St–Z *Beck*
- Pflichtkurse im Privatrecht mit Klausur, 2 stündig:
491. Mi. 17–19, 223, A–G *Wohland*
492. Fr. 14–16, 133, M–L *Schlund*
493. Fr. 16–18, 133, M–S *Schlund*
494. Fr. 8.30–10, 214, Sch, St–Z *Knittel*
- Pflichtkurse im öffentlichen Recht mit Klausur, 2 stündig:
495. Mi. 17–19, 355 *Weidinger*
496. Do. 17–19, 332 *Weidinger*
497. Mo. 16–18, 225 *Genzel*
498. Di. 16–18, 115 Sem.-Geb. *Genzel*
499. Übungen im Privatrecht, 2 stündig, Mo. 17–19 *Wohland*
500. Übungen im Privatrecht im Rahmen des Pflichtwahlfaches, 2 stündig, Fr. 16–18 (332) *Löhlein*
501. Übungen im öffentlichen Recht im Rahmen des Pflichtwahlfaches, 2 stündig, Mo. 12.30–14, 109 *Wittmann*

12. Sprachkurse:

502. Sprachkurs in Russisch, 4 stündig, nach Vereinbarung *Böss*
503. Wirtschaftsenglisch I, 2 stündig, Di. 13.30–15, 147 *Fosberry*
504. Wirtschaftsenglisch III, 2 stündig, Mi. 13.30–15, 214 *Fosberry*
505. Wirtschaftsfranzösisch I, 2 stündig, Mo. 13.30–15, 219 *Geissler*
506. Wirtschaftsfranzösisch III, 2 stündig, Do. 13.30–15, 122 *Geissler*

B. FORSTWISSENSCHAFT

Die Vorlesungen und Übungen finden, sofern nichts anderes vermerkt ist, in der Forstlichen Forschungsanstalt München, Amalienstraße 52, Vorderhaus und Gartengebäude, statt.

1. Grundlagen (siehe auch Wirtschaftswissenschaften und Naturwissenschaften):

a) Vorlesungen:

- | | |
|---|--------------------|
| 507. Forstliche Meteorologie I, 2 stündig, Mo. 15-17 | <i>Baumgartner</i> |
| 508. Forstliche Dendrologie (gemeins. mit Prof. Schütt), 3 stündig, Mi. 8-9, 12-13, Do. 8-9 | <i>Koch</i> |
| 509. Einführung in die allgemeine Bodenkunde, 3 stündig, Mo. 9-11, Mi. 11-12 | <i>Laatsch</i> |
| 510. Mathematik für Studierende der Forstwissenschaft, 2 stündig, Mo. 8-9, 14-15 | <i>Lammel</i> |
| 511. Chemie I für Studierende der Forstwissenschaft, 4 stündig, Mi. 14-16, Do. 15-17 | <i>Linti</i> |
| 512. Waldernährungslehre, 2 stündig, Mi. 9-11 | <i>Rehfuess</i> |
| 513. Systematische Botanik einschließlich Bestimmungsübungen, 3 stündig, Di. 8-9, 10-12 | <i>Schütt</i> |
| 514. Forstliche Dendrologie (gemeinsam mit Dr. Koch), 3 stündig, Mi. 8-9, 12-13, Do. 8-9 | <i>Schütt</i> |
| 515. Zoologie I (Grundlagen, Protozoen, Würmer), 2 stündig, Mo. 15-17 | <i>Schwenke</i> |
| 516. Zoologie III (Forstentomologie), 3 stündig, Di. 9-10, 17-19 | <i>Schwenke</i> |
| 517. Forstliche Vermessungslehre I, 2 stündig, Di. 14-16 | <i>N. N.</i> |

b) Übungen:

- | | |
|---|---|
| 518. Geländeübungen zur Standortslehre, 8 stündig, Fr. 8-19 | <i>Laatsch, Rehfuess, Kreuzer, Zech</i> |
| 519. Anleitung zu wissenschaftlichen Arbeiten, ganz- und halbtägig, nach Vereinbarung | <i>Laatsch</i> |
| 520. Übungen zur Mathematik für Studierende der Forstwissenschaft, 1 stündig, Mo. 11-12 | <i>Lammel</i> |
| 521. Übungen zum Bestimmen heimischer Säuger und Vögel, 1 stündig, Mo. 12-13 | <i>Postner</i> |
| 522. Übungen zur Forstlichen Vermessungslehre, 2 stündig, Mi. 14-18 (14 tägig) | <i>N. N.</i> |

2. Fachwissenschaften:

a) Vorlesungen:

- | | |
|---|--------------------|
| 523. Holzmeßlehre, 2 stündig, Mo. 10-12 | <i>Assmann</i> |
| 524. Waldsoziologie II, 1 stündig, nach Vereinbarung | <i>Attenberger</i> |
| 525. Chemie des Holzes I, 2 stündig, Mi. 14-16 | <i>Fengel</i> |
| 526. Forstliche Datenverarbeitung I, 2 stündig, nach Vereinbarung | <i>Franz</i> |
| 527. Forstliche Biometrie I, 1 stündig, nach Vereinbarung | <i>Franz</i> |
| 528. Rechtskunde I für Forstwirte, 3 stündig, Mo., Di., Do. 12-13 | <i>Gerner</i> |
| 529. Technologie des Holzes III (Holzverarbeitung mit Holzverbindungen, Holzwerkstoffe), 2 stündig, Di. 11-13 | <i>Kollmann</i> |

- | | |
|---|---------------------|
| 530. Holzmarktlehre, 2 stündig, Mo. 8–10 | <i>Kroth</i> |
| 531. Forstverwaltungslehre, 2 stündig, Di., Mi. 8–9 | <i>Kroth</i> |
| 532. Forsteinrichtung I, 2 stündig, Mo. 14–16 | <i>Magin</i> |
| 533. Forstbenutzung, 4 stündig, Di., Do. 10–12 | <i>v. Pechmann</i> |
| 534. Forstpolitik I (Grundlagen und Funktionslehre), 2 stündig, Di. 14–16 | <i>Plochmann</i> |
| 535. Forstpolitik II (Einführung in die Raumordnung und Landesplanung), 2 stündig, Mi. 10–12 | <i>Plochmann</i> |
| 536. Ausgewählte Fragen der Holzvergütung (Feuchtigkeitsschutz, Stabilisierung der Holzabmessungen, Holz-Kunststoff-Kombinationen), 1 stündig, Mo. 9–10 | <i>Schneider</i> |
| 537. Anzucht von Forstpflanzen im Pflanzgartenbetrieb, 2 stündig, am Ende des Semesters | <i>v. Schönborn</i> |
| 538. Forstschutz gegen Insekten, 2 stündig, Mo. 17–19 | <i>Schwenke</i> |
| 539. Grundzüge der Vegetationskunde, 2 stündig, Mi. 14–16 | <i>Seibert</i> |
| 540. Landschaftspflege I, 2 stündig, Di., Mi. 8–9 | <i>Seibert</i> |
| 541. Waldbau II, 1. Bestandespflege, 2 stündig, Do. 8–10 | <i>Köstler</i> |
| 542. Forstschutz gegen abiotische Gefährdungen und Waldhygiene | <i>N. N.</i> |
| 543. Forstliche Luftbildinterpretation, 1 stündig, Mo. 13.30–15 (14 tägig) | <i>N. N.</i> |
| 544. Walderschließung I, 2 stündig, Mi. 10–12 | <i>N. N.</i> |

b) Übungen:

- | | |
|--|---------------------|
| 545. Übungen zur Holzmeßlehre (14 tägig), 1 stündig, Mo. 15–17 | <i>Assmann</i> |
| 546. Ausgewählte Fragen des Forstbetriebs im Hochgebirge (gemeinsam mit Prof. Plochmann und Prof. Kroth), 5 tägig, am Ende des Semesters | <i>Attenberger</i> |
| 547. 5 tägiger Lehrgang in praktischer Forstpflanzenzüchtung mit Übungen und Exkursionen (gemeinsam mit Prof. Rohmeder), am Ende des Semesters | <i>Fröhlich</i> |
| 548. Forsteinrichtungsübung, 4 stündig, Fr. 8–12 | <i>Köstler</i> |
| 549. Übungen zu Technologie des Holzes III (gemeinsam mit Dr. Schneider), 1 stündig, Di. 16–17 | <i>Kollmann</i> |
| 550. Übungen zur forstlichen Betriebswirtschaftslehre (gemeinsam mit Dr. Bartelheimer und Dr. Bichlmaier), 2 stündig, Di. 16–18 | <i>Kroth</i> |
| 551. Ausgewählte Fragen des Forstbetriebs im Hochgebirge (gemeinsam mit Prof. Plochmann und Dr. Attenberger), 5 tägig, am Ende des Semesters | <i>Kroth</i> |
| 552. Ausgewählte Fragen des Forstbetriebs im Hochgebirge (gemeinsam mit Prof. Kroth und Dr. Attenberger), 5 tägig, am Ende des Semesters | <i>Plochmann</i> |
| 553. 5 tägige Übung im forstlichen Pflanzgartenbetrieb (gemeinsam mit Prof. v. Schönborn), am Ende des Semesters | <i>Rohmeder</i> |
| 554. 5 tägiger Lehrgang in praktischer Forstpflanzenzüchtung mit Übungen und Exkursionen (gemeinsam mit Dr. Fröhlich), am Ende des Semesters | <i>Rohmeder</i> |
| 555. Übungen zu Technologie des Holzes III (gemeinsam mit Prof. Kollmann), 1 stündig, Di. 16–17 | <i>Schneider</i> |
| 556. 5 tägige Übung im forstlichen Pflanzgartenbetrieb (gemeinsam mit Prof. Rohmeder), am Ende des Semesters | <i>v. Schönborn</i> |

- | | |
|--|---------------------|
| 557. Vegetationskundliche Übungen, 5 mal ganztägig, Fr.,
nach Vereinbarung | <i>Seibert</i> |
| 558. Übungen zu Walderschließung I, 1 stündig, Do. 13–15
(14 tágig) | <i>N. N.</i> |
| 559. 5 tágiger Vermessungs- und Wegbaulehrgang, am Ende des
Semesters | <i>N. N.</i> |
| 560. Lehrwanderungen, nach Vereinbarung | <i>Assmann</i> |
| 561. Anleitung zu wissenschaftlichen Arbeiten, nach Vereinbarung | <i>Assmann</i> |
| 562. Anleitung zu wissenschaftlichen Arbeiten, nach Vereinbarung | <i>Kollmann</i> |
| 563. Lehrwanderungen, nach Vereinbarung | <i>Kollmann</i> |
| <i>c) Seminare:</i> | |
| 564. Seminar in forstlicher Wirtschaftslehre (gemeinsam mit Prof.
Plochmann), 2 stündig, Mi. 14–16 | <i>Kroth</i> |
| 565. Lehrwanderungen, nach Vereinbarung | <i>v. Pechmann</i> |
| 566. Anleitung zu wissenschaftlichen Arbeiten, nach Vereinbarung | <i>v. Pechmann</i> |
| 567. Seminar in forstlicher Wirtschaftslehre (gemeinsam mit Prof.
Kroth), 2 stündig, Mi. 14–16 | <i>Plochmann</i> |
| 568. Lehrwanderungen, nach Vereinbarung | <i>Plochmann</i> |
| 569. Anleitung zu wissenschaftlichen Arbeiten, nach Vereinbarung | <i>Plochmann</i> |
| 570. Seminar zum Forstlichen Pflanzenschutz (gemeinsam mit Prof.
Schwenke), 2 stündig, nach Vereinbarung | <i>Postner</i> |
| 571. Anleitung zu wissenschaftlichen Arbeiten, ganz- und halb-
tágig, nach Vereinbarung | <i>Rohmeder</i> |
| 572. Seminar zu den Fächern Genetik und Züchtung der Wald-
bäume und Samenkunde (gemeinsam mit Prof. v. Schönborn),
2 stündig, nach Vereinbarung | <i>Rohmeder</i> |
| 573. Seminar zu den Fächern Genetik und Züchtung der Wald-
bäume und Samenkunde (gemeinsam mit Prof. Rohmeder),
2 stündig, nach Vereinbarung | <i>v. Schönborn</i> |
| 574. Seminar zum Forstlichen Pflanzenschutz (gemeinsam mit
Dr. Postner), 2 stündig, nach Vereinbarung | <i>Schwenke</i> |
| 575. Lehrwanderungen, nach Vereinbarung | <i>Schwenke</i> |
| 576. Anleitung zu wissenschaftlichen Arbeiten, nach Vereinbarung | <i>Schwenke</i> |
| 577. Waldbau-Seminar, 2 stündig, Do. 15–17 | <i>Köstler</i> |
| 578. Lehrwanderungen (Waldbau), nach Vereinbarung | <i>Köstler</i> |
| 579. Anleitungen zu wissenschaftlichen Arbeiten (Waldbau), ganz-
und halbtágig, nach Vereinbarung | <i>Köstler</i> |
| 580. Seminar zu Walderschließung, 2 stündig, nach Vereinbarung | <i>N. N.</i> |

MEDIZINISCHE FAKULTÄT

19
20
21
22
23
24
25
26
27
28
29
30

Medizinische Fakultät

19 ...

20 ...

21 ...

22 ...

23 ...

24 ...

25 ...

26 ...

27 ...

28 ...

29 ...

30 ...

Mittler für Kliniker

VORLESUNGEN

V. Medizinische Fakultät

Anmerkung: Die Teilnahme an den mit * bezeichneten Pflichtvorlesungen und Kursen muß gemäß der Bestallungsordnung bei der Meldung zu den Prüfungen durch Testat oder Schein nachgewiesen werden. Die den Vorlesungen in Klammern beigefügten Zahlen bezeichnen die jeweiligen Semester, für welche der Besuch dieser Vorlesungen bzw. Kurse empfohlen wird.

1. Allgemeines und Geschichte der Medizin:

Die Vorlesungen finden, wenn nicht anders angegeben, im Institut für Geschichte der Medizin, Lessingstraße 2, statt (Telefon 53 22 96).

581. * Geschichte der Medizin, 1 stündig, Do. 14–15, Pharmakologisches Institut, Nußbaumstraße 26 (Eingang Schillerstraße) *Goerke*
582. Hauptseminar: Klinische Diagnostik im 19. Jahrhundert (gem. mit Dr. Röhrich und Dr. Wolf), 2 stündig, Do. 16–17.30, beschränkte Teilnehmerzahl (Voraussetzung: Teilnahme am Proseminar), Pettenkofferstraße 35, Seminarraum *Goerke*
583. Proseminar: Einführung in die literarisch-wissenschaftliche Arbeitsmethode (gem. mit Dr. Röhrich und Dr. Wolf), 2 stündig, Do. 17.30–19, für Doktoranden, Pettenkofferstraße 35, Seminarraum *Goerke*
584. Medizinhistorische Texte der Sexualwissenschaft, 2 stündig, Di. 18–20 (für Hörer aller Fakultäten) *Leibbrand, Leibbrand-Wettley*
585. Kursus der medizinischen Terminologie (für Studierende ohne Latinum), 2 stündig, Zeit nach Vereinbarung, Anatomie, Pettenkofferstraße 11 *Wolf*
586. Übungen zur medizinischen Begriffsgeschichte, 2 stündig, Zeit nach Vereinbarung, Anatomie, Pettenkofferstraße 11 *Wolf*
587. Literarisches Arbeiten in der Medizin (Vorbereitung von Publikationen, Redaktion einer Fachzeitschrift, Referierung), 1 stündig, Ort und Zeit nach Vereinbarung *Trummert*
588. Kine-Klinik, 2 stündig, Mi. 18.15–19.45, Hörsaal der Med. Poliklinik, Pettenkofferstraße 8 a *Hellbrügge*

2. Anatomie und Gewebelehre, Entwicklungsgeschichte:

Die Vorlesungen finden, wenn nicht anders angegeben, in der Anatomie, Pettenkofferstraße 11, statt (Telefon 53 40 84).

589. * Entwicklungsgeschichte des Menschen, für Mediziner und Zahnmediziner, 5 stündig, Mo. mit Fr. 10.15–11 *Bachmann*
590. * Anatomie II: Eingeweide, für Mediziner und Zahnmediziner, 5 stündig, Mo.–Do. 11.10–12.10, Vorweisungen: s. Nr. 593 (1. und 2. Sem.) *H. Frick*
591. * Topographische Anatomie, für Vorkliniker und Kliniker, 3 stündig, Mo., Di., Do. 8.15–9, Vorweisungen: s. Nr. 593 *Dingler, Dziallas*
592. * Mikroskopisch-anatomische Übungen, für Mediziner und Zahnmediziner, 6 stündig, Mo. und Di., A: 11.15–13.30, B: 15–17.15, beschränkte Teilnehmerzahl, Belegen nur mit Platzstempel im Studienbuch möglich *Bachmann, Wetzstein, Thorn, Köhl*

593. Demonstrationen zu den Vorlesungen: Anatomie II und Topographische Anatomie, 3 stündig, Fr. 9-10, 11-13 *H. Frick, Dziallas, Dingler*
594. Hoden und Inselorgan des Pankreas, 1 stündig, Zeit nach Vereinbarung *Wallraff*
595. Peripheres Nervensystem, 2 stündig, Mi. 12-13, Fr. 11-12 (3. bis 5. Sem.) *Dziallas*
596. Hirnmorphologischer Kurs, 1 stündig, Zeit nach Vereinbarung (4. und 5. Sem.) *H. Frick, Dziallas, Dingler*
597. Übungen zur Anatomie des Bewegungsapparates, 3 stündig, Mi. 13.15-15.30 (Anfangssemester) *Dingler*
598. Mikroskopisch-diagnostische Übungen für Fortgeschrittene, 3 stündig, Mi. 11.15-13.30 (4. und 5. Sem.), beschränkte Teilnehmerzahl *Wetzstein*
599. Embryologischer Kurs, 3 stündig, Do. 13.45-16 (4. und 5. Sem.) *Rohrschneider*
600. Methoden der experimentellen Neuroanatomie, 3 stündig, Tag nach Vereinbarung, 14-17, beschränkte Teilnehmerzahl, Max-Planck-Institut für Psychiatrie, M 23, Kraepelinstraße 2 (Neuroanatomisches Labor) *Holländer*
601. Anleitung zu wissenschaftlichen Arbeiten, ganztägig *Bachmann, Wallraff, Wetzstein*
602. Anleitung zu wissenschaftlichen Arbeiten, ganztägig *H. Frick, Dziallas, Dingler*

3. Physiologie, Physiologische Chemie:

Die Vorlesungen finden, wenn nicht anders angegeben, im Hörsaal des Physiologischen und Physiologisch-chemischen Instituts, Pettenkofersstraße 14, statt (Telefon 5 99 61).

603. * Physiologie des Zentralnervensystems und der Sinnesorgane, 5 stündig, Mo.-Fr. 9-10 (3.-5. Sem.) *Kramer, ten Bruggencate, Ulbrecht, Seller, Dahlheim, Rubia*
604. * Einführung in die Physiologie (Gruppenunterricht), 2 stündig, Zeit nach Vereinbarung, Praktikums-Räume des Physiologischen Instituts, Pettenkofersstraße 12 (3. Sem.) *Kramer, Thurauf, Deetjen, ten Bruggencate, Schnermann, Seller, Ulbrecht, Dahlheim, Bassenge, Rubia, Schmid-Schönbein*
605. * Physiologisches Praktikum, 8 stündig, wird doppelt gelesen, A: Di. 10-13 und 14-18 B: Do. 10-13 und 14-18 Praktikums-Räume des Physiologischen Instituts, Pettenkofersstraße 12 (5. Sem.) *Kramer, Thurauf, Deetjen, ten Bruggencate, Schnermann, Ulbrecht, Seller, Dahlheim, Bassenge, Kirchhoff, Müller-Mohnssen, Schmid-Schönbein, Rubia*

- * Physiologische Chemie II,
606. a) Kohlenhydrate, Lipide, Biologische Oxydation, 4 stündig, Mo.-Do. 8-9, *Bücher, Klingenberg, Zachau, Feldmann, Heldt*
607. b) Hormone, 1 stündig, Fr. 8-9 *Dannenberg*
608. * Physiologisch-chemisches Praktikum, 6 stündig, Mo., Mi. 15-18, 280 Plätze, erfolgreicher Abschluß des Vorphysikums erforderlich (4. Sem.), Institut für Physiologische Chemie, Großer Kurssaal *Bücher, Scholz und Lehrbeauftragte*
609. Biologische Rhythmen, 1 stündig, Zeit wird angekündigt *Aschoff*
610. Einführung in die Hirnphysiologie, 2 stündig, Mo. 18.15-19.45, Max-Planck-Institut für Psychiatrie, M. 23, Kraepelinstraße 2 *Creutzfeldt*
611. Biophysikalisches Kolloquium, 2 stündig (siehe Ankündigung), Do. 17-19, Willstätter-Hörsaal, Chemische Institute, Meiserstr. 1 *Engel, Hartmann, Klingenberg, Müller-Mohnssen, Roehler, Zundel*
612. Physik der Nervenregung, 1 stündig, Di. 17-18, Kleiner Hörsaal des Physiolog. u. Physiolog.-chem. Instituts *Müller-Mohnssen*
613. Neurochemie I (Baustoffe, Baustoffwechsel und Funktion des Nervensystems), 1 stündig, Do. 17-18, Kleiner Hörsaal, Inst. f. Physiolog. Chemie *Jatzkewitz*
614. Seminar über Probleme der Molekularbiologie, 2 stündig, Tag nach Vereinbarung, 18-20, Institut für Physiologische Chemie *Zachau*
615. Seminar über physikalisch-chemische Aspekte der Molekularbiologie, 2 stündig, Fr. 18-20, Bibliothek, Institut für Physiologische Chemie/Physikalische Biochemie, Goethestr. 33 *Klingenberg*
616. Kolloquium über aktuelle Probleme der Molekularbiologie, 2 stündig, Do. 15-17, höhere Semester (Doktoranden), beschränkte Teilnehmerzahl, Max-Planck-Institut für Eiweiß- und Lederforschung, Schillerstraße 46 *Hannig*
617. Anleitung zu selbständigen wissenschaftlichen Arbeiten, ganztägig, Mo. bis Fr., Max-Planck-Institut für Biochemie, Goethestraße 31 *A. Butenandt, Dannenberg, Ruhenstroth-Bauer, Hofschneider, Braunitzer, Zillig, Rembold, Schäfer*
618. Anleitung zu selbständigen wissenschaftlichen Arbeiten, ganztägig, Mo.-Fr., Institut für Physiologische Chemie, Goethestraße 33 *Bücher, Klingenberg, Zachau, Feldmann, Heldt, Scholz*
619. Großes Physiologisch-chemisches Praktikum, ganztägig, Mo.-Fr., Institut für Physiologische Chemie, Goethestraße 33 *Bücher, Klingenberg, Zachau, Dannenberg, Hofschneider, Rembold, Zillig, Braunitzer*
620. Molekularbiologischer Kurs (Teil A: Proteine, Teil B: Nucleinsäuren, Teil C: Viren), 3 Wochen, ganztägig, Mo.-Fr., beschränkte Teilnehmerzahl, Max-Planck-Institut für Biochemie, Goethestraße 31 *Braunitzer, Hofschneider, Zillig*

621. Praktikum über moderne Methoden der Eiweißforschung (f. Chemiker, Naturwissenschaftler u. Mediziner), 3 Wochen ganztägig, Sept./Anfang Okt. 1971, beschränkte Teilnehmerzahl, Max-Planck-Institut für Eiweiß- und Lederforschung, Schillerstraße 46 *Hannig, Engel, Hörmann, Kühn*
622. Anleitung zum selbständigen wissenschaftlichen Arbeiten auf dem Gebiet der Neurochemie, ganztägig, Mo.-Fr., Max-Planck-Institut für Psychiatrie, M. 23, Kraepelinstraße 2 *Jatzkewitz*
623. Anleitung zu selbständigen wissenschaftlichen Arbeiten, ganztägig, Mo.-Fr., Max-Planck-Institut für Eiweiß- und Lederforschung, Schillerstraße 46 *Hannig*

4. Klinische Chemie:

624. Klinische Chemie, 2 stündig, Di., Do. 12-13, Chirurg. Klinik, Nußbaumstraße 20 *Werle, Schievelbein, Eberhagen, Fritz, Lorenz, Kuss, Hochstrasser*
625. * Kurs für Klinische Chemie, mit theoret. Einführung, 2 stündig, Zeit und Ort werden noch bekanntgegeben, Eintragungslisten liegen in der Chirurg. Klinik auf (ab 1. klin. Sem.) *Werle, Schievelbein, Eberhagen, Fritz, Lorenz, Kuss, Hochstrasser*
626. * Kurs für Klinische Chemie, 2 stündig (2 Gruppen zu je 60 Teilnehmern), Di. 16-18 (bzw. 19), Eintragungslisten in der Med. Klinik, Ziemssenstraße 1 (ab 1. klin. Sem.) *Wieland*
627. * Kurs für Klinische Chemie, 2 stündig, Mo. 16-18, Kurssaal I. Med. Klinik *Knedel, Schwandt*
628. Kurs für Klinische Enzymologie, 2 stündig, Zeit nach Vereinbarung (gem. m. Ass., maximal 6 Teilnehmer), Klin.-chem. Institut, Krkhs. Schwabing, Kölner Platz 1 *Wieland*
629. Klinisch-biochemisches Kolloquium (gem. m. Dr. Fiedler u. Doktoranden), 2 stündig, Zeit nach Vereinbarung, Inst. f. Klin. Chemie u. Klin. Biochemie, Nußbaumstraße 20 *Werle, Fritz, Lorenz, Hochstrasser*
630. Wissenschaftliche Arbeiten im Institut f. Klinische Chemie u. Klin. Biochemie, Nußbaumstraße 20 (gem. m. Dr. Fiedler), Mo.-Fr. *Werle, Schievelbein, Fritz, Lorenz, Hochstrasser*
631. Anleitung zu selbständigen wissenschaftlichen Arbeiten a. d. Gebiet der Klin. Chemie u. d. Diabetologie, Mo. mit Fr., Klin.-chem. Inst. u. Forschergruppe Diabetes, Krkhs. Schwabing, Kölner Platz 1 *Wieland*
632. Wissenschaftliche Arbeiten auf dem Gebiet der klinischen Biochemie, ganztägig, Mo.-Fr. (ab 1. klin. Sem.), Klinisch-Chemisches Institut am Städt. Krankenhaus M.-Harlaching, M. 90, Sanatoriumsplatz 2 *Knedel*
633. Anleitung zu selbständigen wissenschaftlichen Arbeiten im Laboratorium f. Klin. Chemie u. Biochemie, I. Frauenklinik, ganztägig, Mo.-Fr. *Kuss*

5. Allgemeine Pathologie und Pathologische Anatomie:

Die Vorlesungen finden, wenn nicht anders angegeben, im Patholog. Institut, Thalkirchner Str. 36, statt (Tel. 26 60 23/24):

634. * Allgemeine Pathologie, 5 stündig, Mo. mit Fr. 10–11 *Eder, Schauer, Rabes*
635. * Pathologisch-anatomische Demonstrationen, 2 stündig, Di. 14–16 (5. u. 6. klin. Sem.) *Eder, Stochdorph, Schauer*
636. * Sektionskurs, in 2 Gruppen, 3 stündig, Mo. mit Fr. 8–10 (ab 3. klin. Sem.) *Meister, Wiebecke, Prechtel*
637. * Pathologisch-histologischer Kurs, 3 stündig, in 2 Gruppen, Mo. bzw. Fr. 16.00–18.15 (2. und 3. klin. Sem.) *Schauer, Rabes, Meister, Wiebecke*
638. * Pathologisch-anatomischer Demonstrationkurs, 3 stündig, Mi. 15–18 (ab 3. klin. Sem.), Path. Institut d. Krkhs. Schwabing, Kölner Platz 1 *Langer*
639. * Sektionskurs, 3 stündig, Mo., Mi., Fr. 9–12, in Gruppen (ab 3. klin. Sem.), Path. Institut d. Krkhs. Schwabing, Kölner Platz 1 *Langer*
640. * Pathologisch-anatomische Vorweisungen mit Berücksichtigung des klinischen Krankheitsbildes, 2 stündig, Di. 16–17.30, Anatomie, Pettenkoferstraße 11 *Stampfl*
641. * Sektionskurs, 3 stündig, Mo., Di., Mi. 8–12, Patholog. Inst. d. Städt. Krankenhauses M.-Harlaching, M. 90, Sanatoriumsplatz 2 *Stampfl*
642. Einführung in die Pathologie, 1 stündig, Di. 17–18 *Stochdorph*
643. Pathologisch-histologisches Kolloquium, 2 stündig, Di. 11.30–13 (6. klin. Sem.) *Meister*

6. Theoretische und Experimentelle Medizin:

644. Besprechung neuer experimentell-medizinischer Arbeiten, 1 stündig, Di. 13.45–14.45, Max-Planck-Institut für Biochemie, Goethestraße 31 *Ruhenstroth-Bauer*
645. Zellproliferationskinetik bei normalem und malignem Wachstum, 1 stündig, Zeit nach Vereinbarung, Patholog. Institut *Rabes*
646. Einführung in die Gewebezüchtung mit prakt. Übungen, 2 stündig, Zeit nach Vereinbarung, Patholog. Institut *Rabes*

7. Hygiene und Medizinische Mikrobiologie:

Die Vorlesungen und Kurse finden, wenn nicht anders angegeben, im Max-v.-Pettenkofer-Institut für Hygiene u. Med. Mikrobiologie, Pettenkoferstraße 9 a, statt (Telefon 53 93 21).

647. * Hygiene I (Med. Mikrobiologie), 3 stündig, Mo., Di., Do. 12–13 (1. und 2. klin. Sem.) *Eyer*
648. * Bakteriologisch-serologischer Kurs (gem. mit den Assistenten d. Instituts), 3 stündig, Mo. oder Di. oder Do. 14.15–16.45 (3. klin. Sem., beschränkte Teilnehmerzahl) *Schierz, Henigst, Metz*
649. * Impfkurs (Grundlagen der Schutzimpfungen), 1 stündig, Fr. 15–16 (4. klin. Sem.) *Eyer, Stichel, Schierz, Henigst*
- 649a. Epidemiologie, 2 stündig, Sa. 10–11.30 *Schäfer*

8. Pharmakologie:

Die Vorlesungen finden im Hörsaal des Pharmakolog. Instituts, Nußbaumstraße 26 (Eingang Schillerstraße), statt (Telefon 5 38 41).

650. * Experimentelle Pharmakologie und Toxikologie 2. Teil, 3 stündig, Mo., Di., Do. 11–12 (2. klin. Sem.) *Kiese, Felix, Herz, Kurz, Lange, Hlavica, Kampffmeyer, Weger*
651. Pharmakologisches Kolloquium über die jeweiligen Themen der Hauptvorlesung, 1 stündig, Fr. 11–12 *Kiese, Halbach, Felix, Herz, Kurz, Lange, Hlavica, Kampffmeyer, Weger*
652. * Arzneiverordnungslehre mit Rezeptierkurs, 2 stündig, Di. 14–16, Teilnahme beschränkt, Abschlußprüfung *Kiese, Herz, Kurz, Lange, Kampffmeyer*
653. Rezeptschreiben, Seminarische Übungen, mit Kolloquium für Fortgeschrittene, 2 stündig, Do. 17–19, Kleiner Hörsaal, Pharmakolog. Inst. (letzte Sem.) *Forst*
654. Anleitung zu wissenschaftlichen Arbeiten, ganztätig, Mo.–Fr. 8–17, Pharmakolog. Inst., Nußbaumstr. 26 *Kiese, Felix, Kurz, Lange, Hlavica, Kampffmeyer, Weger*
655. Anleitung zu wissenschaftlichen Arbeiten, ganztätig, Mo.–Fr. 8–17, Max-Planck-Inst. f. Psychiatrie, M. 23, Kraepelinstraße 2 *Herz*

9. Innere Medizin:

Die Medizinische Klinik und deren Hörsäle befinden sich in der Ziemssenstraße 1 (Telefon 53 99 11).

656. * Medizinische Klinik mit prakt. Unterricht am Krankenbett, 5 stündig, Mo.–Fr. 9–10, Hörsaal der Chirurg. Klinik *Schwiegk, Stich, Marx, Jahrmärker, Ehrhardt*
657. * Medizinische Klinik, 5 stündig, Mo.–Fr. 9–10, großer Hörsaal, Med. Klinik *Forell, Schwarz, Rudolph, Frubmann, Mittelbach, Moll, Kopetz, Scriba, Dieterle*
658. * Medizinische Poliklinik, 4 stündig, Mo., Di., Do., Fr. 9–10, Hörsaal Med. Poliklinik, Pettenkoflerstraße 8 a *Seitz*
659. * Kurs der Perkussion und Auskultation (für Anfänger), 2 stündig, Do. 13.30–15.30, Krankenhaus Schwabing, II. Med. Abt., Kölner Platz 1 (ab 1. klin. Sem.) *J. Bauer*
660. * Kurs der Perkussion und Auskultation (für Anfänger), 2 stündig, Mo. 13.30–15, großer Hörsaal der Med. Klinik *Forell, Rudolph*
661. * Kurs der Perkussion, Auskultation und Palpation (für Anfänger), 2 stündig, Di. 14–16, großer Hörsaal der Med. Klinik *Marx, Eisenburg*

662. * Kurs der Perkussion und Auskultation (für Anfänger), 2 stündig, Mi. 15.30–17.30, beschränkte Teilnehmerzahl, Krankenhaus Schwabing, I. Med. Abt., Kölner Platz 1 *König*
663. * Kurs der Inspektion, Perkussion und Auskultation (für Anfänger), 2 stündig, Fr. 13–15, Med. Poliklinik, Pettenkoferstraße 8 a *Meier, Frost*
664. * Kurs der Perkussion und Auskultation, 2 stündig, Mo., Do. 15–16, Med. Klinik *Schwarz, Moll*
-
665. Klinische Visite, 2 stündig, Mo., Fr. 11–12 (beschr. Teilnehmerzahl), I. Med. Klinik *Stich, Karl*
666. Klinische Demonstrationen am Krankenbett, 2 stündig, Sa. 9–11, Städt. Krankenhaus, Landshut *Landes*
667. Klinische Visite, 1 stündig, Zeit nach Vereinbarung, Krankenhaus Schwabing, I. Med. Abt., Kölner Platz 1 *Begemann*
668. Klinische Visite, 2 stündig, Mo. und Fr. 13.30–14.15, großer Hörsaal der Med. Klinik *Zickgraf, Dieterle*
669. Klinische Visite, 2 stündig, Sa. 9–11, Stiftsklinik Augustinum, Gondrellplatz 1 *Michel*
670. Klinische Visite, 1 stündig, Mi. 9–10, Hörsaal der Med. Poliklinik, Pettenkoferstraße 8 a *Zöllner*
671. Demonstration zur klinischen Visite, 1 stündig, Mi. 10–11, Med. Poliklinik, Pettenkoferstraße 8 a *Zöllner, Meier, Lydtin*
672. Klinische Visite unter besonderer Berücksichtigung der Haemoblastosen und Geschwulstkrankheiten, 2 stündig, Di. 17–18.30, Med. Klinik *Stieve, Frey*
673. Klinische Visite, 2 stündig, Di. 9–10, Do. 10–11, kl. Hörsaal der I. Med. Klinik *W. Lang, Ehrhart*
674. Klinische Visite, 2 stündig, Zeit nach Vereinbarung, Krankenhaus Schwabing, III. Med. Abtlg., Kölner Platz 1 *Mehnert*
675. Klinische Visite, 1 stündig, Fr. 9–10, kl. Hörsaal der I. Med. Klinik (Teilnehmerzahl begrenzt) *Jahrmärker*
676. Klinische Visite, 2 stündig, Di. u. Do. 11–12, großer Hörsaal der Med. Klinik *Mittelbach, Moll*
677. Klinische Visite, 2 stündig, Fr. 13.30–15, kleiner Hörsaal der Med. Klinik *Borchers*
678. Klinische Visite, 2 stündig, Fr. 9–11, I. Med. Klinik *Edel*
679. Klinische Visite, 1 stündig, Mi. 10–11, beschränkte Teilnehmerzahl, kleiner Hörsaal der Med. Klinik *Schwandt*
-
680. Psychosomatische Medizin II, 1 stündig, Di. 17–18, Hörsaal der Med. Poliklinik, Pettenkoferstraße 8 a *Elhardt*
681. Pathologische Physiologie, 3 stündig, Mo., Mi., Fr. 8–9, kleiner Hörsaal der I. Med. Klinik *Edel, Fruhmann, Kollmannsberger, Mittelbach, Rudolph, Wieland*
682. Pathologische Physiologie, 2 stündig, Mo. 17–19, Hörsaal der Med. Poliklinik, Pettenkoferstraße 8 a *Lydtin*
683. Innere Medizin, für 1. klin. Semester, 2 stündig, Di., Do. 8–9, kl. Hörsaal der Med. Klinik *Karl, Fruhmann*

684. Kolloquium am Krankenbett zu: Innere Medizin für 1. klin. Semester, 1 stündig, Mi. 8-9, Med. Klinik *Karl, Fruhmann*
685. Klinische Übungen für Anfänger. (als Einführung in die praktische Innere Medizin), 1 stündig, Mi. 14-15.30, 14 tägig, beschränkte Teilnehmerzahl, Krankenhaus Schwabing, I. Med. Abt., Kölner Platz 1 *König*
686. Einführung in die ärztliche Allgemeinpraxis, 1 stündig, Di. 13-14, Med. Poliklinik, Pettenkofenstr. 8 a (9. und 10. Sem.) *Brandlmeier*
687. Allgemeine Grundlagen ärztlicher Erkenntnis VII, 4 stündig, Ort und Zeit nach Vereinbarung *Romberg*
688. Wertigkeit und Grenzen klinischer und röntgenologischer Untersuchungsmethoden, 2 stündig, Zeit nach Vereinbarung, Med. Klinik *Zickgraf, Stieve*
689. Röntgenanatomische Grundlagen zur Diagnose innerer Erkrankungen, 2 stündig, Zeit nach Vereinbarung, Med. Klinik *Stieve*
690. Röntgendiagnostik bei inneren Erkrankungen, 2 stündig, Zeit nach Vereinbarung, Med. Klinik *Stieve, Breit, Zimmermann*
691. Differential-Diagnose innerer Krankheiten, 1 stündig, Mi. 13.45-14.30, kleiner Hörsaal der Med. Klinik *Eymer*
692. Kurs der Notfalltherapie bei inneren Krankheiten, 2 stündig, Di., Fr. 18-19, kleiner Hörsaal der Med. Klinik *Schwiegl, Grobmann, Reimann*
693. Therapie innerer Krankheiten, 1 stündig, Mo. 18-19, Ort nach Vereinbarung *Braun*
694. Internistische Arzneimitteltherapie, 1 stündig, Zeit nach Vereinbarung, Med. Poliklinik, Pettenkofenstr. 8 a (9.-11. Sem.) *Lydttin*
695. Klinik und Therapie der Nebenwirkungen (ausgewählte Kapitel), 1 stündig, Do. 10-11, Hörsaal der Med. Poliklinik, Pettenkofenstraße 8 a *Goossens*
696. Kolloquium der Inneren Medizin, für Examssemester, 5 stündig, Mo.-Fr. 10-11, großer Hörsaal der Med. Klinik *Stich, Schwarz, Jahrmärker, Moll, Fruhmann, Eisenburg*
697. Ausgewählte Kapitel aus der Inneren Medizin, 2 stündig, Di. 11.15-12.45, Hörsaal des Krankenhauses der Barmherzigen Brüder, M. 19, Romanstraße 93 *Hiller*
698. Diagnostik und Therapie innersekretorischer Krankheiten, 1 stündig, Do. 16-17, Krankenhaus Schwabing, II. Med. Abt., Kölner Platz 1 *J. Bauer*
699. Klinik der inneren Sekretion und Stoffwechselkrankheiten, 2 stündig, Mo. 18-20, großer Hörsaal der Med. Klinik *Kopetz, Scriba, Bottermann*
700. Klinik der Ernährungs- und Stoffwechselkrankheiten, 2 stündig, Mi. 14-16, Krankenhaus Schwabing, III. Med. Abt., Kölner Platz 1 *Mehnert*
701. Klinisch-endokrinolog. Kolloquium, 1 stündig, Mi. 17.30-18.30, gr. Hörsaal der Med. Klinik *Schwarz, Frey, Scriba*
702. Kolloquium endokrinologischer Methoden, 2 stündig, Di. 19.30-21.30, großer Hörsaal der Med. Klinik *Scriba, Dieterle*
703. Wissenschaftliche Arbeiten auf dem Gebiete der exp. und klinischen Endokrinologie, ganztägig, Med. Klinik, Labor 174 *Schwarz, Scriba, Bottermann, Dieterle*

704. Klinik und Therapie der Verdauungskrankheiten, 1 stündig, Do. 17-18, kleiner Hörsaal der Med. Klinik *Forell*
705. Klinische Gastroenterologie, 2 stündig, Di., Do. 12-13, kleiner Hörsaal (Nr. 251) der Med. Klinik *Eisenburg*
706. Ausgewählte Kapitel über Erkrankungen des Magen-Darmtraktes, 2 stündig, Zeit nach Vereinbarung, Med. Poliklinik, Pettenkofersraße 8 a *Graeber*
707. Diätberatung (mit Patienten), 1 stündig, Do. 15-16, großer Hörsaal der Med. Klinik *Bottermann*
708. Gastro-enterologisches Kolloquium, 1 stündig, Do. 18-19, Chirurg. Klinik, Nußbaumstraße 20 *Forell, Eymmer, Stieve, Stuhlfauth, Rueff, Eisenburg*
-
709. Klinische Kardiologie (m. Unterricht am Krankenbett), 2 stündig, Do. 14-16, kleiner Hörsaal der Med. Klinik *Rudolph*
710. Kardiologische Untersuchungstechnik, 1 stündig, Di. 18-19, kleiner Hörsaal der Med. Klinik *Rudolph*
711. Kardiologische Untersuchungsmethoden (Elektrokardiographie, Phonokardiographie etc.), 1 stündig, Mi. 12-13, kleiner Hörsaal der I. Med. Klinik *Jahrmärker*
712. Elektrokardiographie, 2 stündig, Di. 13-15, Med. Poliklinik, Pettenkofersraße 8 a *Nowy*
713. Pathophysiologie der Kreislaferkrankungen, 2 stündig, Zeit nach Vereinbarung, Inst. f. Prophylaxe der Kreislaufkrankheiten, Pettenkofersraße 9 *Schimmler*
714. Funktionsdiagnostik des Kreislaufs, 2 stündig, Zeit nach Vereinbarung, Inst. f. Prophylaxe der Kreislaufkrankheiten, Pettenkofersraße 9 *Schwalb*
715. Therapie der Herz- und Kreislaufkrankheiten mit bes. Berücksichtigung d. Operations-Vor- und Nachbehandlung, 1 stündig, Do. 16-17, kleiner Hörsaal der Med. Klinik *Zickgraf*
716. Anleitung zu wissenschaftlichen Arbeiten auf dem Gebiet der experimentellen Kardiologie, Mo.-Fr., ganztägig, Med. Poliklinik, Pettenkofersraße 8 a *Nowy*
717. Anleitung zu wiss. Arbeiten, Mo.-Fr., ganztägig, Inst. f. Prophylaxe der Kreislaufkrankheiten, Pettenkofersraße 9 *Schimmler*
-
718. Gefäßkrankheiten, 1 stündig, Do. 14-15, kleiner Hörsaal der Med. Klinik *Marx*
719. Angiologische Demonstrationen, 2 stündig, Do. 16-18, Med. Poliklinik, Pettenkofersraße 8 a *Hess*
720. Kolloquium über Gefäßkrankheiten, für Staatsexamenskandidaten, 1 stündig, Di. 16-17, Med. Poliklinik, Pettenkofersr. 8 a *Hess*
721. Thrombophile und haemorrhagische Diathesen (mit Laboratoriumsmethoden), 1 stündig, Mo. 10-11, Med. Poliklinik, Pettenkofersraße 8 a *Goossens*
722. Arterielle und venöse Gefäßerkrankungen, 1 stündig, Zeit nach Vereinbarung, Med. Poliklinik, Pettenkofersraße 8 a *Frost*

723. Klinische Hämatologie mit Untersuchungskurs, 2 stündig, Di. 16-18, kleiner Hörsaal der Med. Klinik *Stich, Marx, Borchers, Ehrhardt, R. Burkhardt*
724. Arbeiten im hämatologischen Labor, 1 stündig, Zeit nach Vereinbarung, Krankenhaus Schwabing, I. Med. Abt., Kölner Platz 1 *Begemann*
725. Grundbegriffe der klinischen Hämatologie und Osteologie, 2 stündig, Mi., Do. 11-12, I. Med. Klinik (höhere klin. Sem.) *R. Burkhardt*
726. Klinik und Pathophysiologie von Erkrankungen des Respirationstraktes unter bes. Berücksichtigung arbeitsmedizinischer Probleme, 1 stündig, Mo. 16-17, kleiner Hörsaal der Med. Klinik *Frubmann*
727. Lungenkrankheiten und Tuberkulose; Klinik und Grundlagen, 2 stündig, Mi. 17-19, Zentralkrankenhaus Gauting *Blaba*
728. Pathophysiologie, Klinik, Diagnostik und Therapie häufiger Krankheiten des Respirationstraktes, mit Demonstration von Untersuchungsmethoden, 1 stündig, Do. 15-16, 4./5. klin. Sem., beschränkt auf 10 Teilnehmer, Med. Poliklinik, Pettenkofersstraße 8 a *Meier*
729. Pulmonologisches Kolloquium (mit Patienten-Vorstellung), 1 stündig, Mo. 17-18, Demonstrationsraum Klinik für Radiologie, Ziemssenstraße 1/0, Zi. 12 *Frubmann, Pichlmaier, Stieve*
730. Klinische Rheumatologie, 1 stündig, Fr. 17-18, Med. Poliklinik, Pettenkofersstraße 8 a *Mathies*
731. Rheumatologisches Seminar, 2 stündig, Zeit nach Vereinb., Vorbesprechung: Fr., 23. 4. 1971, 17 Uhr, Med. Poliklinik, Pettenkofersstraße 8 a *Mathies*
732. Neurologische Symptome bei inneren Krankheiten, mit Untersuchungskurs, 4 stündig, Do. 13-15 und nach Vereinbarung, großer Hörsaal der Med. Klinik *Schrader, Mittelbach, Kollmannsberger*
733. Klinik der Erkrankungen der Skelettmuskulatur, 1 stündig, Zeit nach Vereinbarung, Med. Klinik *Mittelbach*
734. Kolloquium über Grenzgebiete zwischen innerer Medizin und Augenheilkunde, 1 stündig, 14 tägig, Zeit und Ort nach Vereinbarung *Zidegraf, Remley*
- 10. Kinderheilkunde:**
735. * Klinik und Therapie der Erkrankungen des Kindes, 4 stündig, Mo., Di., Do., Fr. 11-12 I: (3. klin. Sem.), kleiner Hörsaal der II. Frauenklinik, Lindwurmstraße 2 a, II: (m. Stat.-Praktikum) (4. klin. Sem.), Kinderklinik, Lindwurmstraße 4 *Betke, v. Berlin, Büblmeyer, O. Butenandt, Devens, Fendel, Goetz, Hecker, Knorr, Lampert, Marget, Riegel, P. Schmid, Stoeber*
736. * Klinik und Poliklinik der Erkrankungen des Kindes I u. II (mit Praktikum), 3.-5. klin. Sem., 4 stündig, Mo., Di., Do., Fr. 11-12, Poliklinik, Pettenkofersstraße 8 a, Med. Hörsaal *Spieß, Murken*

737. Kinderärztliche Sprechstunde mit Unterweisungen in der Untersuchungstechnik u. Therapie bei Kindern aller Altersstufen, 4 stündig, Mo., Di., Do., Fr. 9-10 (1 stündig, für je 1 Teilnehmergruppe), begrenzte Teilnehmerzahl, Ambulatorium der Kinderklinik, Lindwurmstraße 4 *v. Berlin*
738. Pädiatrisches Kolloquium mit Krankenvorstellung, 2 stündig, Do. 14.15-15.45, Kinderabtlg. Städt. Krankenhaus M.-Harlaching, M. 90, Sanatoriumsplatz 2 *Pache*
739. Soziale Pädiatrie, 1 stündig, Mi. 9-10 oder nach Vereinbarung, HNO-Kurssaal, Poliklinik, Pettenkoflerstraße 8 a *Hellbrügge*
740. Klinische Visite und Krankendemonstrationen im Tbk.-Kinderkrankenhaus Gaisbach, Bad Tölz, 1 stündig, Zeit nach Vereinbarung *P. Schmid*
741. Klinische Genetik, 1 stündig, Zeit nach Vereinbarung, Kursaal der Kinderpoliklinik, Pettenkoflerstraße 8 a *Murken*

11. Psychiatrie und Nervenheilkunde:

Die Vorlesungen finden, wenn nicht anders angegeben, in der Nervenklinik, Nußbaumstraße 7, statt (Telefon 53 94 11).

742. * Psychiatrische und Neurologische Klinik, 5 stündig, Mo. mit Fr. 9-10 (4. bis 6. klin. Sem.) *Hippius, Schrader*
743. Psychiatrische Propädeutik, 2 stündig, Mo., Fr. 11-12 *H. Dietrich*
744. Einführung in die Neurologie mit Untersuchungskurs, 2 stündig, Mi. 11-13 (1. bis 3. klin. Sem.) *E. Fricke*
745. Klinik und Pathologie der Hirnverletzungen, 1 stündig, Zeit nach Vereinbarung, Max-Planck-Institut f. Psychiatrie, M. 23, Kraepelinstraße 2 *Peters*
746. Elektroencephalographie, 1 stündig, Di. 18-19 *Kugler*
747. EEG-Demonstration, 1 stündig, Mi., Fr. 12.30-13 *Kugler*
748. Klinische Demonstrationen (f. höhere Sem.), 2 stündig, Mi. 18.15-19.45, Max-Planck-Institut f. Psychiatrie, M. 23, Kraepelinstraße 2 *P. Matussek*
749. Persönlichkeit und Krankheit, für Mediziner und Psychologen (möglichst mit medizinischer Vorbildung), 1 stündig, Mo. 18-19, Max-Planck-Institut f. Psychiatrie, M. 23, Kraepelinstraße 10, Zi. 43 *v. Zerssen*
750. Alkoholismus und Drogenmißbrauch, 1 stündig, Mo. 17-18, Max-Planck-Institut f. Psychiatrie, M. 23, Kraepelinstraße 10 *Feuerlein*
751. Seminar über spezielle Probleme der Psychopharmakologie, 1 stündig, nach Voranmeldung, Do. 17-18, Max-Planck-Institut f. Psychiatrie, M. 23, Kraepelinstraße 2 *N. Matussek*
752. Kolloquium der Psychiatrie, 1 stündig, 14 tägig, Fr. 16-17.45 *Baumer*
753. Anleitung zu experimentellen Arbeiten in der Verhaltensforschung, ganztägig, Mo. mit Fr. 9-18 (beschränkte Teilnehmerzahl), Max-Planck-Institut f. Psychiatrie, Abt. für Verhaltensforschung, M. 23, Kraepelinstraße 2 *Ploog*
754. Wissenschaftl. Arbeiten aus der Neuroradiologie, 4 stündig, Sa. *Decker*
755. Anleitung zu selbständ. wissenschaftl. Arbeiten auf dem Gebiet der exp. Psychiatrie, ganztägig, Mo.-Fr., Max-Planck-Institut für Psychiatrie, M. 23, Kraepelinstraße 2 *N. Matussek*

12. Chirurgie, Orthopädie, Neurochirurgie, Urologie:

Die Vorlesungen finden, wenn nicht anders angegeben, in der Chirurgischen Klinik, Nußbaumstraße 20, statt (Tel. 53 99 11).

756. * Chirurgische Klinik für Anfänger (unter bes. Berücksichtigung der Grundlagen der Bauch- und Gliedmaßenchirurgie, der Urologie und der Kinderchirurgie), 5 stündig, Mo. mit Fr. 8-9 (ab 2. klin. Sem.), Hörsaal der Dermatologischen Klinik, Frauenlobstraße 9 (Mo.-Do.) bzw. Kinderklinik, Lindwurmstraße 4 (Fr.) *Zenker, Schmiedt, Hecker, Devens, Rueff, A. Meyer*
757. Praktisches Arbeiten in der Klinik (ab 2. klin. Sem.), für Hörer der Hauptvorlesung „Chirurgische Klinik für Anfänger“, nach Vereinbarung *Zenker, Hecker, Schmiedt, A. Meyer*
758. * Chirurgische Klinik für Fortgeschrittene, 5 stündig, Mo. mit Fr. 8-9. Praktikantenscheine werden nur beim Nachweis des vorangegangenen erfolgreichen Besuches einer 5 stündigen chirurgischen Pflichtvorlesung abgegeben. *Zenker, Marguth*
759. Praktische Arbeiten in der Klinik, für Hörer der Hauptvorlesung „Chirurgische Klinik für Fortgeschrittene“, nach Vereinbarung *Zenker, Marguth, Beer, Tauber, Rueff, Klinner, Pichlmaier*
760. * Chirurgische Poliklinik, 4 stündig, Di., Do. 11-12, Fr. 9.45-11.15, Hörsaal Chirurgische Poliklinik, Pettenkofersstraße 8 a (ab 5. klin. Sem.) *Holle*
761. * Orthopädische Klinik,
a) Theoretischer Teil: Vorlesung, 2 stündig, Mo. 9-11, Orthopäd. Poliklinik (Chirurg. Hörsaal), Pettenkofersstr. 8 a
b) Praktische Anleitung am Krankenbett (Kleingruppenunterricht), 2 stündig, Fr. 15-17, Orthopäd. Klinik, M. 90, Harlachinger Straße 51, bzw. Orthopäd. Poliklinik, Pettenkofersstraße 8 a *Witt, Göb, Viernstein, Jäger*
-
762. Chirurgisch-klinische Visite, in Gruppen am Krankenbett, 2 stündig, Di., Do. 14.30-16 (10./11. Sem.) *Klinner, A. Meyer, Pichlmaier, Sebening, Schaudig, Bedacht, Meisner, Grabiger*
763. Klinisch-chirurgische Visite (gem. mit Dr. Balsler, Dr. Brückner u. Dr. Welsch), 2 stündig, Mo. 17-18.30, Hörsaal Chirurgische Poliklinik, Pettenkofersstraße 8 a *Holle*
764. Chirurgisch-klinische Visite, mit besonderer Berücksichtigung der allgemeinen Chirurgie, 2 stündig, Mo. 15.30-17.30, Krankenhaus Rotes Kreuz I, M. 19, Nymphenburger Straße 163 *H. Lang, Holle*
765. Klinisch-chirurgische Visite, 2 stündig, Sa. 9-11, Städt. Krankenhaus Landshut *Hueck*
-
766. Chirurgisches Kolloquium, 2 stündig, Zeit nach Vereinbarung, Maria-Theresia-Klinik, M. 15, Bavariaring 46 *Tauber*
767. Kolloquium der gesamten Chirurgie, 2 stündig, Mo. 18-20 *Grill*
768. Ausgewählte Kapitel der Chirurgie, 4 stündig, Zeit nach Vereinbarung, Starnberg, Kreiskrankenhaus *Grill*
769. Unfallheilkunde einschließlich Begutachtung, 2 stündig, Zeit nach Vereinbarung, Chirurg. Poliklinik, Pettenkofersstraße 8 a *K. F. Dietrich*

770. Unfallchirurgie, 2 stündig, Di., Do. 16-17 *Bedacht*
771. Verbandkurs, 1 stündig, Mo. 15-16 *Bedacht*
772. Kleine Chirurgie, 2 stündig, Zeit nach Vereinbarung,
Chirurg. Poliklinik, Pettenkoflerstraße 8 a *Pirner*
773. Der variköse Symptomenkomplex, 2 stündig, Zeit nach Ver-
einbarung, Chirurg. Poliklinik, Pettenkoflerstraße 8 a *Pirner*
774. Septische und wiederherstellende Chirurgie einschl. der
kosmetischen Operationen, 2 stündig, Mo. 12.15-13.45 *Schedel*
775. Klinische Röntgendemonstrationen, 1 stündig, Mo. 16-17 *Pöschl*
-
776. Orthopädische Propädeutik, 1 stündig, Do. 9-10 (1. klin. Sem.),
Chirurg. Hörsaal der Poliklinik, Pettenkoflerstraße 8 a *Täger*
777. Orthopädische Untersuchung von Rumpf und Gliedmaßen,
1 stündig, Zeit nach Vereinbarung,
Orthopäd. Klinik, Harlachinger Straße 51 *Viernstein*
778. Orthopädische Technik unter besonderer Berücksichtigung
der Gipsverbände, 1 stündig, Mo. 17-18, Chirurg. Hörsaal
der Poliklinik, Pettenkoflerstraße 8 a *Göb*
779. Orthopädische Röntgendiagnostik, 1 stündig, Zeit nach Ver-
einbarung, Orthopädische Klinik, M. 90, Harlachinger Str. 51 *Jäger*
780. Sportverletzungen und Sportschäden in der Orthopädie,
1 stündig, Zeit nach Vereinbarung, Orthopäd. Klinik, Har-
lachinger Straße 51 *Viernstein*
781. Orthopädisch-neurologische Bewegungsstörungen, 2 stündig,
Zeit und Ort nach Vereinbarung (höhere klinische Semester), *Täger, Schrader*
782. Ausgewählte Kapitel aus der Orthopädie (für Examens-Seme-
ster), 1 stündig, Fr. 11-12, Chirurg. Hörsaal der Poliklinik,
Pettenkoflerstraße 8 a *Göb*
783. Kolloquium der Orthopädie, 2 stündig, vom 8.-12. 2. 1971 *Tönnis*
18-21.30 (ab 7. Sem.), Orthopäd. Klinik, Harlachinger Str. 51
-
784. Neurochirurgische Klinik, 1 stündig, Di. 17-18,
Neurochirurg. Klinik, Beethovenplatz 2-3 *Marguth*
785. Neurochirurgisch-klinische Visite am Krankenbett, 2 stündig,
Di., Do. 16-17, Neurochirurgische Klinik, Beethovenplatz 2-3
(ab 8. Sem.) *Marguth,
Enzenbach*
786. Erste Hilfe am Unfallort, Wiederbelebung, 1 stündig, Di. 17-18,
Hörsaal der Chirurgischen Klinik *Enzenbach*
787. Einführung in die klinische Elektroencephalographie,
2 stündig, Fr. 13-15, Neurochirurgische Klinik, EEG-Labor,
Beethovenplatz 2-3, beschränkte Teilnehmerzahl *Kollmannsberger*
-
788. Prakt. Urologie (einschl. Untersuchungskurs mit Übungen),
2 stündig, Do. 14-16, Urolog. Klinik, Thalkirchner Straße 48 *Schmiedt, P. Kolle,
Schmidt-Mende*
789. Urologisch-klinische Visite, in Gruppen, am Krankenbett,
2 stündig, Mo.-Fr., nach Vereinbarung, Urolog. Klinik, Thal-
kirchner Straße 48 *Schmiedt, P. Kolle,
Schmidt-Mende*
790. Ausgewählte Kapitel aus der Urologie (Kolloquium, prak-
tische Unterweisungen), 1 stündig, Zeit nach Vereinbarung,
Chirurg. Klinik *Hennig*

791. Ausgewählte Kapitel aus der Urologie mit Anleitung zur wissenschaftlichen Arbeit, 2 stündig, Fr. 17–19, Urolog. Klinik, Thalkirchner Straße 48 *Arnholdt, Matouschek, Sachse*
792. Anleitung zu wissenschaftl. Arbeiten auf dem Gebiet der klin. und experiment. Urologie, 2 stündig, Zeit nach Vereinbarung, Urolog. Klinik, Thalkirchner Straße 48 *Matouschek*
-
793. Praktikum für Anästhesie und Wiederbelebung, 5 stündig, Mo. mit Fr. 7.45–8.45 (14 tägiger Kleingruppenunterricht im Operationssaal d. Chirurg. Klinik, Nußbaumstraße 20), Vorbesprechung und Gruppeneinteilung s. Anschlag *Beer*
794. Anästhesiologie mit praktischen Übungen, 2 stündig, Do. 16–18, Chirurg. Poliklinik, Pettenkoflerstraße 8 a *Doenicke*
795. Anästhesie-Kolloquium, 1 stündig, Mo. 17–18 *Beer*
796. Kolloquium mit ausgewählten Kapiteln aus der Anästhesiologie, 2 stündig, Mi. 15–17, Chirurg. Poliklinik, Pettenkoflerstraße 8 a *Doenicke*
-
797. Kolloquium über Doktorarbeiten der experimentellen Medizin und Chirurgie, 2 stündig, Di. 17–19 *Brendel, Meßmer*
798. Anleitung zum wissenschaftlichen Arbeiten im Institut für experimentelle Chirurgie, ganztägig, Mo. mit Fr. *Brendel, Meßmer*

13. Geburtshilfe und Gynäkologie:

Die Vorlesungen finden, wenn nicht anders angegeben, in der I. Frauenklinik, Maistraße 11, statt (Telefon 5 39 71).

799. * Klinik der Frauenheilkunde und Geburtshilfe, 4 stündig, Mo., Di., Do., Fr. 10–11 *Zander, Graeff, Hickel, Holzmann, Kaiser, Kuhn, Ludwig, Ries, Runnebaum, Soost, Zimmer*
800. * Hauspraktikum, ganztägig, Mo. mit So., jeweils eine Woche *Zander mit allen Dozenten der Klinik*
801. * Klinik für Geburtshilfe und Frauenkrankheiten, 4 stündig, Mo., Di., Do., Fr. 10–11, II. Frauenklinik, Lindwurmstraße 2 a (ab 3. klin. Semester) *Fikentscher*
802. * Geburtshilfliches Hauspraktikum, ganztägig, nach Vereinbarung, II. Frauenklinik, Lindwurmstraße 2 a (ab 3. klin. Sem.) *Fikentscher, Penning, Welsch*
803. * Geburtshilflich-gynäkologischer Untersuchungskurs (mit 2 stündiger Einführung in Geburtshilfe und Gynäkologie), 3 stündig, Mi. 11–12, Fr. 12–13, Di.–Fr. 8–9 *Zimmer, Ries, Döring, Kaiser, Kuhn, Holzmann, Ludwig, Graeff*
804. * Geburtshilflich-gynäkologischer Untersuchungskurs, 3 stündig, Mi. 11–12, Fr. 12–13 (Theorie), Di. mit Fr. 8–9 (Praxis), II. Frauenklinik, Lindwurmstraße 2 a (1. und 2. klin. Semester) *Penning*

805. * Geburtshilfliches Seminar (Geburtshilflicher Operationskurs mit Übungen am Phantom etc.), 2 stündig, Mo., Di., Do., Fr., wahlweise nach Vereinbarung
Breitner, Burger, Wagner, Hickel, Ludwig, Holzmann, Runnebaum
806. * Geburtshilflicher Operationskurs mit Übungen am Phantom, 2 stündig, Di. 16-17: Theorie; Do. wahlweise 16-17 bzw. 17-18: Praktische Übungen am Phantom, II. Frauenklinik, Lindwurmstraße 2 a (3. klin. Sem.)
Welsch
807. Klinische Visite, 1 stündig, Zeit nach Vereinbarung, Rotkreuz-Klinik I, M. 19, Nymphenburger Straße 163
Schuck
808. Geburtshilflich-gynäkologisches Kolloquium für Fortgeschrittene, 1 stündig, Fr. 18-19
Döring
809. Diagnose und Therapie der Geschwülste der Frau (mit praktischen Übungen), 2 stündig, Di., Do. 16-17 (für höhere Sem.)
Ries
810. Endokrinologie der Schwangerschaft, 1 stündig, Zeit nach Vereinbarung
Holzmann, Runnebaum
811. Seminar über gynäkologische Endokrinologie, 2 stündig, Mi. 16-18
Kaiser, Holzmann, Runnebaum
812. Notfallsituationen und Hämostasestörungen in der Geburtshilfe und Gynäkologie, 1 stündig, Di. 16-17, I. Frauenklinik, Hörsaal 180 (für höhere klinische Semester, Doktoranden und Examenskandidaten)
Ludwig, Kuhn, Graeff
813. Besonderheiten der Geburtshilfe und Gynäkologie in den Entwicklungsländern und den Tropen, 1 stündig, Zeit nach Vereinbarung, II. Frauenklinik, Lindwurmstraße 2 a
Föllmer
814. Biochemie der Fortpflanzung (Seminar), 1 stündig, Mo. 9-10, I. Frauenklinik, kl. Hörsaal
Kuss

14. Augenheilkunde:

Die Vorlesungen finden, wenn nicht anders angegeben, in der Augenklinik, Mathildenstraße 8, Eingang Pettenkoferstraße, statt (Telefon 55 32 21).

815. * Klinik und Poliklinik der Augenkrankheiten, 3 stündig, Mo., Fr. 11-12 und Di. 10-11
Lund
816. * Kurs der augenärztlichen Untersuchungsmethoden, 2 stündig, in 3 Parallelkursen, Mo., Di., Do. 16-18
Lund, von Barsewisch, Müller-Jensen
817. Augenheilkunde für den praktischen Arzt, 1 stündig, Zeit nach Vereinbarung
Walser
818. Ausgewählte Kapitel aus der operativen Augenheilkunde, 1 stündig, Zeit nach Vereinbarung
Walser
819. Ophthalmologischer Kurs für Fortgeschrittene, 1 stündig, Fr. 8-9 (begrenzte Teilnehmerzahl), Augenklinik Arabellahaus, M. 81, Arabellastraße 5
Remky
820. Auge und Allgemeinmedizin, 2 stündig, Mo. 18.15-19.30
Voss

15. Hals-, Nasen-, Ohrenheilkunde:

Die Vorlesungen finden, wenn nicht anders angegeben, in der Hals-Nasen-Ohrenklinik, Pettenkoflerstraße 8 a, statt (Telefon 5 99 41).

821. * Klinik und Poliklinik der Hals-Nasen-Ohrenheilkunde, 3 stündig, Mo., Do. 12–13.30 (die Vorlesung darf erst practi-
cando belegt werden, wenn der Spiegelkurs absolviert ist) *H. H. Naumann*
822. * Spiegelkurs der Hals-Nasen-Ohrenheilkunde, 2 stündig,
Mo., Fr. 16.15–17 (ab 3. klin. Sem.) *Ungerecht,
Gastpar,
W. H. Naumann,
Lesoine*
823. Spiegelkurs für Fortgeschrittene mit klinischen Demonstra-
tionen, 1 stündig, Mo. 15–16 (Ergänzungskurs zur Pflichtvor-
lesung, ab 4. klin. Sem.) *Gastpar, Lesoine*
824. Kolloquium der HNO-Heilkunde, 1 stündig, Mo. 11–12
(für letzte Semester und Examenskandidaten) *Ungerecht*
825. Seminar für Hals-Nasen-Ohrenheilkunde, 1 stündig,
Mi. 18–19, Residenzstraße 18/VI *Güttlich*
826. Klinik und Therapie der Schwerhörigkeit, 1 stündig, Di. 18–19,
Unterrichtsraum des Kreiskrankenhauses München-Pasing *Schreiner*
827. Physiologie und Anatomie des Gehörorgans mit praktischer
Audiometrie (für Hörer aller Fakultäten), 2 stündig, Fr. 8–10,
Kurssaal der HNO-Klinik *Schreiner*
828. Notfälle im Kopf- und Halsbereich (gem. mit Dr. Tremel),
1 stündig, Zeit nach Vereinbarung, Kurssaal der HNO-Klinik
(3.–5. klin. Sem.) *W. H. Naumann*
829. Plastische und wiederherstellende Chirurgie im Kopf- und
Halsbereich (gem. mit Dr. Kastenbauer), 1 stündig, Zeit nach
Vereinbarung, Kurssaal der HNO-Klinik (3.–5. klin. Sem.) *W. H. Naumann*

16. Haut- und Geschlechtskrankheiten:

Die Vorlesungen finden in der Dermatologischen Klinik,
Frauenlobstraße 9, statt (Telefon 24 81)

830. * Klinik und Poliklinik der Haut- und Geschlechtskrank-
heiten, mit Gruppenunterricht, 4 stündig, Di., Do., Fr. 12–13,
Gruppenunterricht wahlweise Mo. 12–13 oder Fr. 13–14 (für
Gruppenunterricht Anmeldung erforderlich) *Braun-Falco,
Christophers,
Marghescu,
Meinhof, Rassner*
831. Dermatologische Propädeutik (einschl. Untersuchungsmetho-
den), 2 stündig, Zeit nach Vereinbarung *Meinhof,
Marghescu*
832. Immunität und Allergie, unter bes. Berücksichtigung von
Arzneimittel-Nebenwirkungen an der Haut, 1 stündig, Zeit
nach Vereinbarung *Marghescu*
833. Einführung in die Medizinische Mykologie (mit praktischen
Übungen), 1 stündig, Zeit nach Vereinbarung *Meinhof*
834. Pathophysiologie der Haut, 2 stündig, Zeit nach Vereinbarung *Christophers*
835. Dermatologisches Kolloquium mit klinischen Demonstrationen
(nur für Fortgeschrittene), 2 stündig, Fr. 16–18 *Bandmann*
836. Ausgewählte Kapitel der Haut- und Geschlechtskrankheiten,
2 stündig, Zeit nach Vereinbarung *Meinicke*
837. Anleitung zu wissenschaftlichen Arbeiten, ganztägig,
nach Vereinbarung *Braun-Falco*

**17. Medizinische Strahlenkunde und Physikalische Medizin
einschl. Klimatologie:**

838. * Medizinische Strahlenkunde, 3 stündig, Mo., Di., Fr. 12–13, großer Hörsaal, Med. Klinik *Hug, Lissner*
839. * Physikalische Therapie einschl. ihrer Anwendung in der Naturheilkunde, 2 stündig, Di. 16.15–17.45, großer Hörsaal, Med. Klinik *Lissner, Drexel*
-
840. Klinische Visite, 1 stündig, Do. 10–11, Stat. 9 und 10, Ziemssenstraße 1 *Lissner, Frey*
841. Röntgendiagnostische Übungen, 1 stündig, Zeit nach Vereinbarung, Klinik für Radiologie, Ziemssenstraße 1 *Zimmermann*
842. Röntgendiagnostik einschl. Begutachtungsfragen, 2 stündig, Di. 11–13, Chirurg. Klinik, Nußbaumstraße 20 *Pöschl*
843. Die klinische Röntgenbildbeurteilung, 1 stündig, 14 tägig, Fr. 18–19.30, Hörsaal der Med. Poliklinik, Pettenkofenstr. 8 a (ab 8. Sem.) *Büchner*
844. Röntgenologische Differentialdiagnostik, 1 stündig, Di. 15–16, Hörsaal Med. Poliklinik, Pettenkofenstraße 8 a *Frey*
845. Röntgen- und Isotopendiagnostik d. Schädels und d. Wirbelsäule, 2 stündig, Zeit nach Vereinbarung, gr. Hörsaal, Med. Klinik *Frey*
846. Kolloquium der Radiologie (Probleme aus der tägl. Praxis mit Anleitung zum wissenschaftl. Arbeiten), 2 stündig, Zeit nach Vereinbarung, Klinik f. Radiologie, Ziemssenstraße 1 *Breit*
847. Strahlenbiologie (auch für Naturwissenschaftler), 1 stündig, 14 tägig, Di. 17–19, Willstätter-Hörsaal, Meiserstraße 3 *Hug*
848. Physikalische und technische Grundlagen der Röntgenologie und Strahlenheilkunde, einschl. Strahlenmeßtechnik, ausgewählte Kapitel mit Übungen, 2 stündig, Zeit nach Vereinbarung, Klinik f. Radiologie, Schulbaracke, Ziemssenstraße 1 *Bunde*
849. Praktische Übungen in Radioisotopentechnik und Strahlenschutz, 1 stündig, 14 tägig, Zeit und Ort nach Vereinbarung *Hug, Kriegel*
850. Nuklearmedizin, Anleitung zu wissenschaftl. Arbeiten, 2 stündig, Zeit nach Vereinbarung, Klinik f. Radiologie, Ziemssenstraße 1, Nuklearmedizinische Abteilung *Frey*
851. Nuklearmedizinisches Kolloquium, 2 stündig, Do. 17–19, Klinik f. Radiologie, Ziemssenstraße 1 *Bunde, Frey, Kriegel*
852. Biophysikalisches und strahlenbiologisches Kolloquium, 1 stündig, 14 tägig, Zeit nach Vereinbarung, Strahlenbiologisches Institut, Bavariaring 19 *Hug, Kriegel*
853. Künstliche und natürliche Radionuklide in Medizin und Biologie (f. Med. u. Naturwiss.), 1 stündig, Zeit nach Vereinbarung, Strahlenbiolog. Institut, Bavariaring 19 *Kriegel*
-
854. Einführung in die Anwendung der Physikalischen Therapie (mit prakt. Demonstrationen), 2 stündig, Mo. 17–19, großer Hörsaal, Ziemssenstraße 1 *Schneider*
855. Praktikum der physikalischen Therapie, 2 stündig, Mo. 17–18.30, Rieder-Institut, Abtlg. Physikal. Therapie, Ziemssenstraße 1 *Drexel*

856. Physikalische Grundlagen der Physikalischen Medizin, Balneologie und Klimatologie, 2 stündig, Zeit nach Vereinbarung, Ziemssenstraße 1 *Dirnagl*
857. Theorie und Praxis der Krankenmassage, 2 stündig, Di. 18–19.30, Übungsraum im Nordhof der Klinik für Radiologie, Ziemssenstraße 1 *Künzler*
858. Anleitung zu selbständigen wissenschaftl. Arbeiten auf dem Gebiet der Physikal. Medizin, Balneologie und Klimatologie, ganztägig, Mo. mit Fr., Institut für Med. Balneologie und Klimatologie, Marchioninistraße 17 *Drexel, Dirnagl*

18. Rechtsmedizin:

Die Vorlesungen finden, wenn nicht anders angegeben, im Sektionshösrsaal des Pathologischen Instituts, Frauenlobstr. 7, statt (Telefon 26 70 31 / 2).

859. * Gerichtliche und Begutachtungsmedizin für Mediziner, 2 stündig, Mo. 16–18 *Spann, Jungwirth, Liebhardt, Henn, Hauck*
860. * Versicherungsmedizin, 1 stündig, Do. 17–18, Theoretischer Hörsaal d. Patholog. Instituts *Trummert*
861. * Ärztliche Rechts- und Standeskunde für Mediziner und Zahnmediziner, 1 stündig, Do. 16–17, Theoretischer Hörsaal d. Patholog. Instituts *Spann, Liebhardt*
862. Gerichtliche und Begutachtungs-Medizin für Juristen, 2 stündig, Fr. 14–16 *Spann, Jungwirth, Liebhardt, Henn, Hauck*
863. Verkehrs-Medizin, 1 stündig, Mi. 16–17 *Spann, Seitz, Witt, Herrmann*
864. Blutgruppenserologie, mit praktischen Übungen, 2 stündig, Mo. 17–19, Inst. f. Rechtsmedizin (Blutgruppenlabor), Frauenlobstraße 7 *Jungwirth*
865. Neuere Methoden der naturwissenschaftlichen Kriminalistik, 1 stündig, Fr. 16–17 *Hauck*

19. Arbeitsmedizin:

866. Spezielle Hygiene der Arbeit; Berufskrankheiten, 2 stündig, Fr. 17–19, Dermatologische Klinik, kleiner Hörsaal, Frauenlobstraße 9 *Lederer*

20. Prophylaktische Medizin:

867. Pathogenese, Klinik und Therapie von Kreislaufkrankheiten, mit besonderer Berücksichtigung ihrer Prophylaxe, 2 stündig, Mo. 18–19.30 (oder nach Vereinbarung), Institut f. Prophylaxe der Kreislaufkrankheiten, Pettenkofersstraße 9 *Schimert*
868. Epidemiologie, Prophylaxe und Rehabilitation von Kreislaufkrankheiten, 1 stündig, Zeit nach Vereinbarung, Inst. f. Prophylaxe der Kreislaufkrankheiten, Pettenkofersstraße 9 *Schimert, Schimmler, Schwab*

21. Sportmedizin:

869. Sportmedizin I, 1 stündig, Mi. 12–13, Chirurg. Klinik, Nußbaumstraße 20

*Pöschl, Brendel,
Fruhmann,
Hellbrügge,
Jäger, A. Meyer,
Schimert,
Ulbrecht, Zimmer*

22. Zahn-, Mund- und Kieferheilkunde:

Die Vorlesungen finden, wenn nicht anders angegeben, in der Zahnklinik, Goethestraße 70, statt (Telefon 53 96 01).

870. * Klinik und Poliklinik für Zahn-, Mund- und Kieferkrankheiten und zahnärztliche Chirurgie, a) für Auskultanten, b) für Praktikanten; 12 stündig, Di. mit Fr. 9–12 *Heiss*
871. * Klinik und Poliklinik der Krankheiten der Zähne und Kiefer, für Mediziner (ab 9. Semester), 1 stündig, Do. 16–17 *Heiss, Schlegel*
872. * Spezielle Pathologie und Therapie der Zahn-, Mund- und Kieferkrankheiten, 1 stündig, Zeit siehe Einschreibliste *Heiss*
873. * Einführung (Propädeutik) in die klinische Zahnheilkunde, 1 stündig, Mo. 17–18 *Heiss, Grasser*
874. * Spezielle Zahn-, Mund- und Kieferchirurgie I (Einführung in die Technik der Anästhesie und Zahnextraktion), 2 stündig, Di. 16–18 *Heiss, Grasser*
875. * Spezielle Zahn-, Mund- und Kieferchirurgie II, 1 stündig, Zeit siehe Einschreibliste *Heiss*
876. * Zahnärztlicher Operationskurs, 4 stündig, Di., Do. 15–17 *Heiss, Grasser*
877. * Zahnärztliche Röntgenologie, 3 stündig, Zeit siehe Einschreibliste *Heiss, Sonnabend, Schlegel*
878. Klinische Visite für höhere Semester, 1 stündig, Mi. 14–15, Tagesraum Frauenstation, 1. Stock *Heiss, Schlegel, Grasser*
879. * Phantomkursus der Zahnerhaltungskunde (gem. mit Dr. Maschinski), 24 stündig, Mo. mit Fr. 8–9, 10–12, 13–16 *Sonnabend*
880. * Kursus und Poliklinik der Zahnerhaltungskunde II (gem. mit Dr. Dr. Ring und Dr. Maschinski), 12 stündig, a) Mo., Mi., Fr. 9–12, Di., Do. 9–11, Mo. mit Do. 13–16, Fr. 13–15, b) Kolloquium Fr. 15–16 *Sonnabend, Schübel*
881. * Kursus und Poliklinik der Zahnerhaltungskunde I (gem. mit Dr. Dr. Ring und Dr. Maschinski), 12 stündig, Mo., Mi., Fr. 9–12, Di., Do. 9–11, Mo. mit Fr. 13–16 *Sonnabend*
882. * Zahnerhaltungskunde II. Teil (gem. mit Dr. Dr. Ring), 5 stündig, Mo. 16–18, Di., Do. 11–12, Fr. 12–13 *Sonnabend, Schübel*
883. * Zahnärztliche Prothetik I, 3 stündig, Mo., Mi., Fr. 8–9 *Kraft*
884. * Kursus und Poliklinik der Zahnersatzkunde II, ganztägig, Teilnehmerbeschränkung, 24 Arbeitsplätze, a) Klinik: Mo. mit Fr. 8–12, 13–15 (außer Mi.-Nachmittag), b) Übungen im Labor: Mo. mit Fr. 8–12, 13–17 *Kraft*
885. * Kursus und Poliklinik der Zahnersatzkunde I, ganztägig, Teilnehmerbeschränkung, 25 Arbeitsplätze, a) Klinik: Mo. mit Fr. 8–12, 13–15 (außer Mi.-Nachmittag), b) Übungen im Labor: Mo. mit Fr. 8–12, 13–17 *Kraft*

886. * Phantomkurs der Zahnersatzkunde II, Ferienkurs, halbtägig, muß im Sommersemester belegt werden,
 a) Vorlesung: Mo. mit Fr. 8-9,
 b) Übungen im Labor: Mo. mit Fr. 8-12, 13-17 (4. Sem.) *Fuchs*
887. * Phantomkurs der Zahnersatzkunde I, halbtägig,
 a) Vorlesung: Mo., Mi. 10-11
 b) Übungen im Labor: Mo. mit Fr. 8-12, 13-17 (3. Sem.) *Fuchs*
888. * Technisch-propädeutischer Kurs, halbtägig,
 a) Vorlesung: Mo., Mi. 11-12,
 b) Übungen im Labor: Mo. mit Fr. 8-12, 13-17 (1. Sem.) *Fuchs*
889. * Werkstoffkunde II, 2 stündig, Di., Do. 13-14 (3. Sem.) *Fuchs*
890. * Einführung in die Kieferorthopädie, 1 stündig, Di. 10-11 (6. Sem.) *Ascher*
891. * Kieferorthopädische Diagnostik und Therapie mit Demonstrationen, 2 stündig, Mo. 15-16, Mi. 11-12 (7. Sem.) *Ascher*
892. * Kursus der kieferorthopädischen Technik, 20 stündig, Mo. mit Fr. 8-12 (7. Sem.) *Ascher*
893. * Klinik und Praktikum der kieferorthopädischen Behandlung für Anfänger (I), 3 stündig, Do. 10-12.15 (8. Sem.) *Ascher*
894. * Klinik und Praktikum der kieferorthopädischen Behandlung für Fortgeschrittene (II), 3 stündig, Mo. 9-11.15 (9. Sem.) *Ascher*
895. Kolloquium für fortgeschrittene Kliniker, 1 stündig, Mo. 12-13 *van Thiel*
896. Ausgewählte Kapitel der präventiven Zahnheilkunde sowie der Zahn-, Mund- und Kieferheilkunde im Kindesalter, 1 stündig, Di. 12-13, kleiner Hörsaal (8.-10. Sem.) *Schlegel, Schübel*
897. Die Früh- und Spätversorgung bei Verletzungen im Gesicht- und Kieferbereich, 1 stündig, Do. 17-18, kleiner Hörsaal (höhere klinische Sem.) *Grasser*
898. Aktuelle prothetische Behandlungsmethoden unter besonderer Berücksichtigung von Kieferverletzungen, 1 stündig, Mi. 16-17 (9. oder 10. Sem.) *Fuchs*

Weitere Vorlesungen für Studierende der Zahnmedizin:

899. * Allgemeine und Spezielle Pathologie für Zahnmediziner, 2 stündig, Mo. 17-19, Patholog. Institut, Thalkirchner Str. 36 *Langer*
900. * Pathologisch-histologischer Kurs f. Zahnmediziner, 2 stündig, Mi. 17-18.30, Pathologisches Institut, Thalkirchner Str. 36 *Prechtel*
901. * Pharmakologie II und Arzneiverordnungslehre für Studierende der Zahnheilkunde, 4 stündig, Di., Fr. 16-18, Hörsaal des Pharmakologischen Instituts, Nußbaumstraße 26 (Eingang Schillerstraße) *Felix*
902. * Hygiene I für Zahnmediziner - Medizin. Mikrobiologie mit prakt. Übungen (gem. mit den Assistenten des Instituts), 3 stündig, Mi. 11-13.15, Max-v.-Pettenkofer-Institut, Pettenkoferstraße 9 a *Metz*
903. * Innere Medizin für Zahnmediziner, 2 stündig, Mo., Fr. 11-12, kl. Hörsaal der I. Medizin. Klinik, Ziemssenstraße 1 *W. Lang*

904. * Kurs der klinisch-chemischen Untersuchungsmethoden für Zahnmediziner, 2 stündig, Fr. 16-18, II. Med. Klinik, Kurssaal, Ziemssenstraße 1 *Kopetz*
905. * Kurs der klinisch-physikalischen Untersuchungsmethoden für Zahnmediziner, 2 stündig, Do. 16-18, großer Hörsaal der Med. Klinik, Ziemssenstraße 1 *Kopetz, Dieterle*
906. * Die Beziehungen der Hals-Nasen-Ohrenheilkunde zur Zahnheilkunde, 2 stündig, Di. 17-19, HNO-Klinik, Pettenkoferstraße 8 a, Kurssaal 2. Stock *Boette*
907. * Dermatologie und Venerologie für Studierende der Zahnheilkunde, 2 stündig, Mo. 16-18, Dermatologische Klinik, Frauenlobstraße 9 *Petzoldt*

TIERÄRZTLICHE FAKULTÄT

VORLESUNGEN



VI. Tierärztliche Fakultät

1. Botanik:

Pflichtvorlesungen:

908. Allgemeine Botanik, 2 stündig, Di. 17.15–18.45, Hörsaal des Zoologisch-Parasitologischen Instituts, Kaulbachstraße 37 Hörhammer
909. Spezielle Botanik mit besonderer Berücksichtigung der Futter- und Giftpflanzen, 2 stündig, Mo. 17.15–18.45, Hörsaal des Zoologisch-Parasitologischen Instituts, Kaulbachstraße 37 Hörhammer
910. Pharmakognostische Exkursionen, Zeit nach Vereinbarung Hörhammer

2. Zoologie und Parasitologie:

Pflichtvorlesungen:

911. Zoologie I, 3 stündig, Di., Mi., Do. 16–17 Liebmann
912. Fischnährtiere als Teil der Hauptvorlesung (Zoologie I), 1 stündig, Mo. 16–17 Reichenbach-Klinke
913. Parasitologie II (Protozoologie, Entomologie), 2 stündig, Mo., Di. 10–11 (7. u. 8. Semester) Liebmann
914. Parasitologischer Kurs, 2 stündig, Mo. 14–16 (7. u. 8. Semester) Liebmann, Forstner, Hasslinger
915. Praktikum über Fischkrankheiten und Fischereibiologie in der Teichwirtschaftlichen Abteilung Wielenbach, 4 stündig, vom 1.–4. 6. 1971 als Teil der Hauptvorlesung Zoologie Liebmann, Reichenbach-Klinke, Bohl

Fakultative Vorlesungen:

916. Das jagdbare Wild und seine parasitären Erkrankungen, 1 stündig, Fr. 9–10 Forstner
917. Strahlenwirkung auf Tiere und die Methoden zum Nachweis einer radioaktiven Kontamination, 1 stündig, Do. 17–18 Ruf
918. Methoden der Untersuchung von Fischen, Fischparasiten und Fischnährtieren (für Fortgeschrittene), 2 stündig, Mi. 17–18 sowie bei Semesterschluß nach Vereinbarung Reichenbach-Klinke
919. Parasitologische und hydrobiologische Exkursionen Liebmann, Reichenbach-Klinke, Forstner, Ruf, Hasslinger, Rehm
920. Anleitung zu wissenschaftlichen Arbeiten im Zoologisch-Parasitologischen Institut und in der Bayerischen Biologischen Versuchsanstalt, halb- und ganztägig Liebmann, Reichenbach-Klinke, Forstner, Ruf, Hasslinger, Rehm
921. Seminar für Fortgeschrittene, 1 stündig (n. Vorankündigung) Liebmann, Reichenbach-Klinke, Forstner, Ruf, Hasslinger, Rehm, Bohl

3. Chemie:

Pflichtvorlesung:

- | | |
|---|-------------------|
| 922. Chemie II, 3 stündig, Zeit nach Vereinbarung | <i>Brüggemann</i> |
| 923. Chemische Übungen II, 4 stündig, Zeit nach Vereinbarung | <i>Petter</i> |
| 924. Chemisches Seminar II, 1 stündig, Zeit nach Vereinbarung | <i>Wittmann</i> |

4. Physik:

Wird in der Naturwissenschaftlichen Fakultät gehört.

5. Anatomie, Histologie und Embryologie:

Pflichtvorlesungen:

- | | |
|--|--|
| 925. Anatomie II mit Übungen zur Vorlesung, 4 stündig, Do., Fr. 11-13 | <i>Vollmerhaus</i> |
| 926. Angewandte Anatomie mit Demonstrationen (8. Semester), 1 stündig, Fr. 16-17 | <i>Vollmerhaus, Dahme, v. Sandersleben, Leidl, Sack, Kraft, Fritsch, Walser, Giesecke, Geyer, Zedler, Seidel</i> |
| 927. Histologie I (allgemeine Gewebelehre), 3 stündig (Vorlesung und Übung), Mi. 10-13 | <i>Walter</i> |
| 928. Histologie I (Zytologie), 1 stündig, Do. 10-11 | <i>Walter</i> |
| 929. Histologie II (mikroskopische Anatomie), 2 stündig, Fr. 9-11 | <i>Walter</i> |
| 930. Histologische Übungen II, 3 stündig, Mo. 9-12 | <i>Walter</i> |
| 931. Embryologie II, 2 stündig, Di. 10-12 | <i>Walter</i> |

Fakultative Vorlesungen:

- | | |
|---|--------------------|
| 932. Anleitung zu wissenschaftlichen Arbeiten, ganztägig (1 Semester) oder halbtägig (2 Semester) | <i>Vollmerhaus</i> |
| 933. Anleitung zu wissenschaftlichen Arbeiten, ganztägig (1 Semester) oder halbtägig (2 Semester) | <i>Walter</i> |
| 934. Besprechung neuer Arbeiten, 3 stündig (Zeit nach Vereinb.) | <i>Walter</i> |

6. Physiologie, Physiologische Chemie und Ernährungsphysiologie:

Pflichtvorlesung:

- | | |
|--|---------------------|
| 935. Physiologie der Haustiere II (Sinnesphysiologie, Atmung), 2 stündig, Di. 8.15-10 | <i>Brüggemann</i> |
| 936. Blut und Kreislauf als Teil der Hauptvorlesung in Physiologie der Haustiere II, 1 stündig, Mi. 8.15-9 | <i>Scharrer</i> |
| 937. Muskel- und Nervenphysiologie als Teil der Hauptvorlesung in Physiologie der Haustiere II, 1 stündig, Mi. 9.15-10 | <i>Erbersdobler</i> |
| 938. Physiologische Chemie II (Kohlenhydrate und Lipide), 2 stündig, Do. 8.15-10 | <i>Giesecke</i> |
| 939. Vitamine, als Teil der Hauptvorlesung in Physiologischer Chemie II, 1 stündig, Fr. 8.15-9 | <i>Erbersdobler</i> |

940. Ernährungsphysiologie II, 2 stündig, Mi., Do. 10.15–11 *Tiews*
941. Ermittlung des Nährstoffbedarfes, als Teil der Hauptvorlesung in Ernährungsphysiologie II, 1 stündig, Mo. 12.15–13 *Tiews*
942. Physiologische, physiologisch-chemische und ernährungsphysiologische Übungen, 4 stündig, Mo. u. Di. 14–18
*Brüggemann,
Tiews, Giesecke,
Erbersdobler,
Scharrer, Boehncke,
Drescher-Kaden,
Eisfeld, Schubert,
Schulz, Wittmann*

Fakultative Vorlesungen:

943. Endokrinologisches Kolloquium, 1 stündig, nach Vereinbarung (ab 5. Semester) *Karg*
944. Physiologie und Bewirtschaftung des Nutzgeflügels, 1 stündig, Di. 12.15–13 *Tiews*
945. Ruminologie II, 1 stündig, nach Vereinbarung *Giesecke*
946. Physikalisch- und theoretisch-chemische Grundlagen der physiologischen Chemie, 1 stündig, nach Vereinbarung *Krauss*
947. Ergänzungen zu den Übungen in Physiologie, Physiologischer Chemie und Ernährungsphysiologie, 2 stündig, nach Vereinbarung, Mo., Di. 18–20
*Brüggemann,
Tiews, Giesecke,
Erbersdobler,
Scharrer, Boehncke,
Drescher-Kaden,
Eisfeld, Schubert,
Schulz, Wittmann,*
948. Seminar über ausgewählte Kapitel in der angewandten Physiologie, physiologischen Chemie und Ernährungsphysiologie, 1 stündig, nach Vereinbarung
*Brüggemann,
Tiews, Karg,
Giesecke,
Erbersdobler,
Scharrer*
949. Anleitung zu wissenschaftlichen Arbeiten, ganztägig
*Brüggemann,
Tiews, Karg,
Giesecke,
Erbersdobler,
Scharrer*

7. Tierzucht und Landwirtschaftslehre:

Pflichtvorlesungen:

950. Tierische Produktion II (Tierzucht, Tierernährung und Zucht-hygiene), 4 stündig, Mo. 15–16, Mi. 16–18, Fr. 14–15 *Kräußlich*
951. Haustiergenetik II (Züchtungskunde) als Teil der Hauptvorlesung, 1 stündig, Mo. 14–15 *Bakels*
952. Einführung in die landwirtschaftliche Betriebslehre, 2 stündig, Di. 13–15 *Zapf*
953. Tierbeurteilungskurs, 2 stündig, Do. 16–18 *Kräußlich
m. Assistenten*
954. Lehrgang über Landwirtschaft, Tierzucht und Tierhaltung auf dem Lehr- und Versuchsgut Oberschleißheim, 14 tägig, während der vorlesungsfreien Zeit *Kräußlich
m. Assistenten*

Fakultative Vorlesungen:

- | | |
|--|--------------------------|
| 955. Kolloquium aus Tierzucht und Haustiergenetik, nach Vereinb. | <i>Kräußlich, Bakels</i> |
| 956. Anleitung zu wissenschaftlichen Arbeiten, ganztägig | <i>Kräußlich</i> |
| 957. Anleitung zu wissenschaftlichen Arbeiten, ganztägig | <i>Bakels</i> |

8. Allgemeine Pathologie und pathologische Anatomie:

Pflichtvorlesungen:

- | | |
|---|---|
| 958. Allgemeine Pathologie II (für 6. Semester), 2 stündig, Mo., Mi. 12-13 | <i>von Sandersleben, Dahme</i> |
| 959. Pathologisch-histologischer Kurs für Hörer der Vorlesung Allgemeine Pathologie II, 1 stündig, Di. 16-17 | <i>von Sandersleben, Dahme</i>
m. Assistenten |
| 960. Spezielle Pathologische Anatomie II (für 8. Semester), 2 stündig, Di., Do. 12-13 | <i>von Sandersleben, Dahme</i> |
| 961. Pathologisch-histologischer Kurs für Hörer der Vorlesung Spezielle Pathologische Anatomie II, 1 stündig, Fr. 12-13 | <i>von Sandersleben, Dahme</i>
m. Assistenten |
| 962. Obduktions- und Protokollübungen für 7. u. 8. Semester, 6 stündig, Mo., Mi., Fr. 8-10, in Gruppen, nach Aufruf | <i>von Sandersleben, Dahme, Gylstorff</i>
m. Assistenten |
| 963. Pathologisch-anatomische Demonstrationen für 8. Semester, 2 stündig, Do. 14-16 | <i>von Sandersleben</i> |
| 964. Pathologisch-anatomische Demonstrationen für 9. Semester, 2 stündig, Do. 16-18 | <i>Dahme</i> |
| 966. Funktionelle Pathologie für 9. Semester, 1 stündig, Mo. 16-17 | <i>Dahme, von Sandersleben</i> |

Fakultative Vorlesungen:

- | | |
|---|-------------------------|
| 965. Spezielle Morphologie der Nervenkrankheiten der Haustiere, 1 stündig, Zeit nach Vereinbarung | <i>Dahme</i> |
| 967. Anleitung zu wissenschaftlichen Arbeiten, ganztägig | <i>von Sandersleben</i> |
| 968. Anleitung zu wissenschaftlichen Arbeiten, ganztägig | <i>Dahme</i> |

9. Mikrobiologie, Seuchenlehre und staatliche Tierseuchenbekämpfung:

Pflichtvorlesungen

für das 6. Semester:

- | | |
|---|-------------|
| 969. Allgemeine Infektions- und Seuchenlehre, Teil I, 2 stündig, Mo. 16.15-18 | <i>Mayr</i> |
|---|-------------|

für das 7. Semester:

- | | |
|---|---|
| 970. Mikrobiologischer Kurs I, 3 stündig, Fr. 14.30-17.30 | <i>Mayr, B. Gedeke, Mabnel, Buschmann, Bachmann</i> |
| 971. Mikrobiologischer Kurs II, 3 stündig, Zeit nach Vereinbarung | <i>Mayr, B. Gedeke, Mabnel, Buschmann, Bachmann</i> |

für das 9. Semester:

972. Angewandte staatl. Tierseuchenbekämpfung, Teil I und Teil II, 2 stündig, Di. 10.15–12 *Ringseisen*
- Fakultative Vorlesungen:*
973. Arbeiten im Labor für Fortgeschrittene, ganz und halbtägig, Mo.–Fr. *Mayr, B. Gedek, Mahnel, D. O. Schmid, Buschmann, Bachmann*
974. Angewandte Bakteriologie und Mykologie, 2 stündig, Zeit nach Vereinbarung *B. Gedek, Buschmann*
975. Angewandte Virologie, 2 stündig, Zeit nach Vereinbarung *Mahnel, Bachmann*
976. Humorale und zellvermittelte Immunität bei Tieren in Abhängigkeit von Antigenstruktur und Immunisierungsverfahren, Zeit nach Vereinbarung *Hammer*
977. Blutgruppen bei Tieren: Spezieller Teil, 2 stündig, nach Vereinbarung *D. O. Schmid*
978. Internationale Seuchenprobleme (als Seminar), 2 stündig, Zeit nach Vereinbarung *Bögel*
979. Zoonosen, 1 stündig, Zeit nach Vereinbarung *Beck*

10. Tierhygiene:

Pflichtvorlesung:

980. Hygiene-Kurs für das 8. Semester, 2 stündig, Do. 16–18 *Kalich*

Fakultative Vorlesungen:

981. Anleitung zu wissenschaftlichen Arbeiten, halb- und ganztägig, Mo.–Fr. *Kalich*

11. Tropenmedizin:

Fakultative Vorlesungen:

Tropenmedizin Teil II, 2 stündig:

982. Klinischer Teil *Schopp*
983. Parasitologischer-epidemiologischer Teil *Krampitz, Dennig*
984. Virologischer Teil *Munz*
985. Krankheiten der Haus- und Wildtiere in tropischen Ländern, 2 stündig *Munz*
986. Anleitung zu wissenschaftlichen Arbeiten, halb- u. ganztägig *Dennig, Krampitz, Munz, Schopp*
987. Immunologische Probleme tropischer Blutparasitosen, 1 stündig *Dennig*
988. Zwischenwirte und Überträger für die Erreger tropischer Infektionskrankheiten, 1 stündig *Krampitz*

12. Lebensmittelkunde, Schlachtier- und Fleischuntersuchung, Milchkunde

989. Tierärztliche Lebensmittelkunde, 4 stündig, Mi., Do. 10–12 *Kotter, Kreuzer, W. Gedek, Kundrat, Schulze, Geiger*

990. Milchkunde, Milchhygiene und Milchwirtschaft, 1 stündig, Mo. 11–12 *W. Gedek, Kundrat*
991. Übungen in der Schlacht tier- und Fleischuntersuchung, 3 stündig, Di. 14–15, Mi. 14–16 *Kotter, Kreuzer, Strobl, Schulze, Geiger, Schröder*
- Fakultative Vorlesungen:*
992. Lebensmittelwissenschaftliches Seminar (Aufbaustudium), 1 stündig *Kotter mit allen wiss. Mitarbeitern*
993. Anleitung zu wissenschaftlichen Arbeiten, ganztägig *Kotter, W. Gedek, Kreuzer, Pfeiffer, Schulze, Geiger*

13. Pharmakologie:

Pflichtvorlesungen:

994. Pharmakologie und Toxikologie II, 3 stündig, Di., Mi., Do. 15–16 *A. Schmid*
995. Pharmazeutischer Kurs, 2 stündig, Fr. 14–16 (Parallelkurse Di., Mi., Do., Zeit nach Vereinbarung) *Rößner*
996. Radiologie II, 1 stündig, Fr. 13–14 *Tempel*

Fakultative Vorlesungen:

997. Pharmakon – Rezeptor, 1 stündig, nach Vereinbarung *Tempel*
998. Chemischer Strahlenschutz, 1 stündig, nach Vereinbarung *Tempel*
999. Anleitung zu wissenschaftlichen Arbeiten, ganztägig *A. Schmid*
1000. Anleitung zu wissenschaftlichen Arbeiten, ganztägig *Tempel*

14. Innere Medizin:

Pflichtvorlesungen:

1001. Medizinische Klinik, 4 stündig, Mi. 8–10, Fr. 10–12 *Ullrich*
1002. Spezielle Pathologie und Therapie I, 3 stündig, Mo., Di. 10–11, Mi. 11–12 *Ullrich*
1003. Gerichtliche Veterinärmedizin, Tierschutz, Berufskunde (nur 9. Semester), 2 stündig, Mi., Do. 10–11 *Ullrich*

Fakultative Vorlesungen:

1004. Ausgewählte Kapitel aus der klinischen Pharmakologie, 1 stündig, Zeit nach Vereinbarung *Ullrich*
1005. Anleitung zu wissenschaftlichen Arbeiten, halb- u. ganztägig *Ullrich*
1006. Kolloquium der Inneren Medizin, 2 stündig, Zeit n. Vereinb. *Kraft*

15. Chirurgie:

Pflichtvorlesung:

1007. Chirurgische Klinik, 4 stündig, Di., Fr. 8–10 *Schebitz*
1008. Spezielle Chirurgie, 2 stündig, Mi. 10–11, Do. 11–12 *Schebitz*
1009. Operationsübungen, 2 stündig, Di. 14–16 *Schebitz, Fritsch u. Mitarbeiter*

Fakultative Vorlesungen:

1010. Operations- und Betäubungslehre II, 1 stündig, Zeit nach Vereinbarung *Fritsch*
1011. Anleitung zu wissenschaftlichen Arbeiten, ganztägig *Schebitz*
1012. Anleitung zu wissenschaftlichen Arbeiten, halbtägig *Fritsch*

**16. Geburtshilfe, Gynäkologie und Ambulatorische Tierklinik
- Abteilung für Andrologie und Künstliche Besamung:**

Pflichtvorlesungen:

- | | |
|---|--|
| 1013. Geburtshilfliche und Gynäkologische Klinik, 4 stündig,
Mo., Do. 8-10 | <i>Baier</i> |
| 1014. Physiologie und Pathologie der Fortpflanzung II, 2 stündig,
Mo., Di. 11-12 | <i>Baier</i> |
| 1015. Aufzuchtkrankheiten I, als Teil der Hauptvorlesung,
1 stündig, Do. 10-11 | <i>Baier, Walser</i> |
| 1016. Übungen in der Graviditätsdiagnose und Sterilitäts-
bekämpfung, 2 stündig, Mi. 16-18 | <i>Baier, Leidl,
Rüsse, Walser</i> |
| 1017. Geburtshilfliche Übungen, 2 stündig, Mo. 16-18 | <i>Baier, Rüsse</i> |
| 1018. Ambulatorische Klinik, 2 stündig, nach Vereinbarung | <i>Baier
m. Assistenten</i> |
| 1019. Einführung in die künstliche Besamung der Haustiere, Teil I
(7. Semester), 1 stündig, Mo. 12-13 | <i>Leidl</i> |
| 1020. Klinische Demonstrationen aus der Andrologie und KB (8. u.
9. Semester), 2 stündig, gruppenweise, Mo., Di., Mi. 8-10 | <i>Leidl
m. Assistenten</i> |
| 1021. Sterilität der männlichen Haustiere (9. Semester), 1 stündig,
Mo. 10-11 | <i>Leidl</i> |

Fakultative Vorlesungen:

- | | |
|--|---------------------------------|
| 1022. Endokrine Fruchtbarkeitsstörungen II, 1 stündig, n. Vereinb. | <i>Rüsse</i> |
| 1023. Anleitung zu wissenschaftlichen Arbeiten, ganz- u. halbtägig | <i>Baier, Rüsse,
Walser</i> |
| 1024. Anleitung zu wissenschaftlichen Arbeiten, ganz- u. halbtägig | <i>Leidl</i> |

17. Geflügelkrankheiten (Geflügelkunde):

Pflichtvorlesungen:

- | | |
|---|-------------------------------------|
| 1025. Vorlesung über Geflügelkrankheiten Teil I für das 7. u.
8. Semester, 1 stündig, Di. 16-17, im Hörsaal für Nahrungs-
mittelkunde | <i>Gylstorff</i> |
| 1026. Demonstrationen über Geflügelkrankheiten für das 8. Seme-
ster (u. 7. Semester), 1 stündig, Di. 17-18, im Hörsaal für
Nahrungsmittelkunde, später nach Aufruf im Institut in
Schleißheim | <i>Gylstorff
m. Assistenten</i> |
| 1027. Vorlesung über Geflügelkrankheiten nur für das 9. Semester,
2 stündig, Mo. 11-13, im Hörsaal für Anatomie | <i>Gylstorff</i> |
| 1028. Ambulatorik über Geflügelkrankheiten, täglich, gruppenweise | <i>Gylstorff
m. Assistenten</i> |

Fakultative Vorlesungen:

- | | |
|--|------------------|
| 1029. Seminar über Krankheiten von Zier- und Zoovögeln,
1 stündig, | <i>Gylstorff</i> |
| 1030. Anleitung zu wissenschaftlichen Arbeiten, halbtags | <i>Gylstorff</i> |
| 1031. Anleitung zu wissenschaftlichen Arbeiten, ganztags | <i>Gylstorff</i> |
| 1032. Pathologisch-anatomische Demonstration von Geflügelkrank-
heiten, 1 stündig | <i>Dorn</i> |
| 1033. Anleitung zu wissenschaftlichen Arbeiten, ganztags | <i>Dorn</i> |

18. Geschichte der Tiermedizin:

Pflichtvorlesung:

1034. Geschichte der Tiermedizin (9. Semester), 2 stündig, Do. 11–13 *Boessneck*

Fakultative Vorlesungen:

1035. Geschichte der Haustiere, 2 stündig, Mi. 14–16 *Boessneck*
1036. Vergleichend osteologische Übungen am Vogelskelett,
2 stündig, Zeit nach Vereinbarung *Boessneck*
1037. Anleitung zu wissenschaftlichen Arbeiten, ganztägig *Boessneck*

19. Verhaltensforschung bei Haustieren:

Pflichtvorlesung:

1038. Ethologie der Haustiere, 1 stündig, Fr. 12–13 *Sambras*

20. Biomathematik:

1039. Biomathematik, 2 stündig, Di. u. Do. 12–13 *Hansert*

21. Versuchstierkunde:

Pflichtvorlesung:

1040. Versuchstierkunde als Ringvorlesung für das 8. Sem.,
2 stündig, Mo. u. Mi. 13–14 *N. N.*

22. Lehrveranstaltungen im Rahmen des Aufbaustudiums:

1041. Planung und mathematische Auswertung experimenteller
Untersuchungen II, 2 stündig, Di. 8.30–10 *A. Schmid,
K. Osterkorn*
1042. Seminar über tierhygienische Probleme bei der Massentier-
haltung, 1 stündig, nach Vereinbarung *Kalich*
1043. Seminar über neuzeitlichen Stallbau und Stallhaltungsformen,
1 stündig, nach Vereinbarung *Kalich*
1044. Tierhygienische Arbeitsmethoden, halb- und ganztägig,
nach Vereinbarung *Kalich*
1045. Seminar über Schutzimpfungen in der Tiermedizin, 2 stündig,
Zeit nach Vereinbarung *Mayr*
1046. Mikrobiologische Arbeitsmethoden (Bakteriologie, Virologie,
Mykologie), 4 stündig, Zeit nach Vereinbarung *B. Gedeke, Mahnel,
Buschmann,
Bachmann*
1047. Seminar über Blutgruppen bei Tieren, 1 stündig,
Zeit nach Vereinbarung *D. O. Schmid*
1048. Seminar über Zoonosen, 1 stündig, Zeit nach Vereinbarung *Beck*

2019/2020

PHILOSOPHISCHE FAKULTÄT I (Philosophie und Geschichte)

1. Semester

VORLESUNGEN

VII. Philosophische Fakultät I (Philosophie und Geschichte)

1. Philosophie:

- | | |
|--|-----------------------|
| 1049. Geschichte der Metaphysik, 1 stündig, Mo. 17–18, 217 (*) | <i>Dempff</i> |
| 1050. Auslegung metaphysischer Texte, 1 stündig, Di. 17–18, 214 (*) | <i>Dempff</i> |
| 1051. Eros-Philia-Agape. Der Liebesbegriff in der Philosophie, 2 stündig, Mi. 15–17, 317 (*) | <i>Helmut Kuhn</i> |
| 1052. Colloquium für Doktoren und Doktoranden, 1 stündig, 14 täglich (nach Vereinbarung) | <i>Helmut Kuhn</i> |
| 1053. Grundzüge personaler Anthropologie, 2 stündig, Do. 16–18 | <i>Lotz</i> |
| 1054. Hauptseminar: Die Philosophie der Vorsokratiker (Text und Interpretation), 2 stündig, Di. 15–17, Seminar (*) | <i>Krings</i> |
| 1055. Doktorandenseminar: Das Problem der Doppeldeutigkeit. Zur Kritik der Sprache und Religion, 2 stündig, Mi. 15–17, Seminar | <i>Krings</i> |
| 1056. Oberseminar: Thema und Zeit nach Vereinbarung | <i>Krings</i> |
| 1057. Einführung in die Philosophie (dch. Dr. H. M. Baumgartner): Hegels philosophische Propädeutik. Lektüre und Interpretation, 2 stündig (*) | <i>Krings</i> |
| 1058. Proseminar: Probleme der Induktion, 2 stündig, Di. 16–18, 332 | <i>Stegmüller</i> |
| 1059. Hauptseminar: Strukturtypen der Logik, 2 stündig, Mi. 16–18 | <i>Stegmüller</i> |
| 1060. Oberseminar: Logische Grundlagen des statistischen Schließens, 2 stündig, Do. 16–18, Seminar | <i>Stegmüller</i> |
| 1061. Proseminar: Carnaps Philosophie der Naturwissenschaften (dch. Dr. W. Hoering), 2 stündig, Do. 8.30–10 | <i>Stegmüller</i> |
| 1062. Proseminar (dch. Dr. P. Hinst): Wissenschaftliche Propädeutik II (Übungen zur Methodologie), 2 stündig, Mi. 10–12 | <i>Stegmüller</i> |
| 1063. Proseminar (dch. Dr. A. Kamlah): Raum und Zeit, 2 stündig, Mo. 18–20 | <i>Stegmüller</i> |
| 1064. Proseminar (dch. Dr. U. Blau): Berechenbarkeit und Entscheidbarkeit, 2 stündig, Do. 14–16 | <i>Stegmüller</i> |
| 1065. Was heißt „Sozialismus“ (Arbeitsgemeinschaft anhand von Texten), 2 stündig, Mo. 18–20 (*) | <i>Metzger</i> |
| 1066. Philosophische Ethik und christliche Ethik. Einleitende Vorträge und Seminarübungen über Kants „Kritik der prakt. Vernunft“ (auch für Anfänger), 2 stündig, Do. 16–18, 355 (*) | <i>Varga v. Kibéd</i> |
| 1068. Verzweiflung, Sinnlosigkeit, Angst bei Sören Kierkegaard, 2 stündig, Di., Do. 16–17, 204 | <i>Leist</i> |
| 1069. Hauptseminar: Martin Buber: Zwei Glaubensweisen, 2 stündig, Do. 18–19.30 | <i>Leist</i> |
| 1067. Oberseminar: Martin Buber: Ich und Du, 2 stündig, Zeit nach Vereinbarung | <i>Leist</i> |
| 1070. Ethik und Probleme der Lebensführung, 2 stündig, Di., Do. 12–13, Gr. Physikal. H. (*) | <i>Konrad</i> |
| 1071. Hauptseminar über Themen der Vorlesung, 2 stündig, Ort und Zeit wird noch bekanntgegeben | <i>Konrad</i> |

1072. Hauptseminar: „Über Ursprung und Ende der Metaphysik“, 2 stündig, nach Vereinbarung (*) *Konrad*
1073. Philosophie der Geschichte, Vorlesung und Colloquium, 3 stündig, Vorl. Mo., Mi. 9–10; Colloquium Mi. 8–9, 214 (*) *Lauth*
1074. Fichte, J. G.: „Die Grundzüge des gegenwärtigen Zeitalters“ und „Reden an die deutsche Nation“, Seminar, 2 stündig, Mo. 10.30–12, Seminar (*) *Lauth*
1075. Hegel, G. W. F.: „Glauben und Wissen“, Seminar, 2 stündig, Mi. 19.30–21, Seminar (*) *Lauth*
1076. Hauptprobleme der Ethik, 2 stündig, Mo., Mi. 12–13, 204 *Neuhäusler*
1077. Seminar: Wirtschaft und Gesellschaft in den USA, 2 stündig, Di. 17–19 (*) *Egbert Weber*
1078. Die platonische Philosophie und ihre Kritiker von Aristoteles bis K. Popper (für Anfänger), 1 stündig, Di. 17–18, 302 (*) *Otto*
1079. Politische Metaphysik der Spätantike, II. Teil; Von Cicero bis Augustin, 1 stündig, Mi. 17–18, 302 (*) *Otto*
1080. Hauptseminar: Die politische Philosophie Augustins, 2 stündig, Mi. 18–20, Seminar (*) *Otto*
1081. Oberseminar: Probleme der geistesgeschichtlichen Erkenntnis. Historizität und Bewußtsein, 2 stündig, Di. 18–20, Seminar *Otto*
1082. Konstruktive Semantik, 2 stündig, Fr. 14–16, 204 *Käsbauer*
1083. Übungen dazu, 2 stündig, Fr. 18–20, Seminar *Käsbauer*
1084. Hauptseminar: Texte zum Problem der Hermeneutik (Schleiermacher, Dilthey, Gadamer), 2 stündig, Ort und Zeit wird noch bekanntgegeben (*) *Halder*
1085. Probleme der Wahrnehmung, 2 stündig, Di., Do. 12–13, 204 (*) *Waldenfels*
1086. Hauptseminar: Husserl, Ideen II, 2 stündig, Mi. 18–20, Seminar (*) *Waldenfels*
1087. Praktische Philosophie der Aufklärung, 2 stündig, Do. 9–11, 122 (*) *Schischkoff*
1088. Proseminar: Probleme der Wissenschaftstheorie (Induktion, Einfachheit, Kausalität, Erklärung), 2 stündig, Di. 14–16, Seminar *Essler*
1089. Seminar: Analytische Philosophie II (Sozialphilosophie, Ethik, Ästhetik), 2 stündig, Di. 18–20, Seminar *Essler*
1090. Metaphysische Prinzipientheorien der Neuzeit, 2 stündig, Mo. 16–18, 112 (*) *Röd*
1091. Seminar: Grundfragen der Spinozanischen Metaphysik, 2 stündig, Fr. 16–18, 323 (*) *Röd*
1092. Die Fortbildung der aristotelischen Metaphysik bei Thomas v. Aquin und Duns Scotus, 2 stündig, Mi., Fr. 11–12, 217 (*) *Seidl*
1093. Aristoteles' Logik und Wissenschaftslehre, 1 stündig, Fr. 16–17, 122 (*) *Seidl*
1094. Einführung in die Philosophie: Lektüre der Schrift „De ente et essentia“ v. Thomas v. Aquin, 2 stündig, Do. 13–15 *Seidl*
1095. Seminar: Anliegen und Problematik des „dialogischen Denkens“, 2 stündig, Di. 14–16, 317 *Schleißheimer*

1096. Der dialektische und historische Materialismus, 2 stündig, Di. 18–20, 112 *Piroschkow*
1097. Seminar: Das Problem der Freiheit und Notwendigkeit in der Geschichte, 2 stündig, Mi. 16–18, Seminar *Piroschkow*
1098. Proseminar: Wissenschaftliche Propädeutik I (Logische Analyse der Sprache), 2 stündig, Mi. 14–16, Seminar (*) *v. Savigny*
1099. Hauptseminar: Gilbert Ryle, Der Begriff des Geistes, 2 stündig, Di. 11–13, Seminar (*) *v. Savigny*
1100. Proseminar: (Vor-)Fragen einer philosophischen Anthropologie, 2 stündig, Di. 15–17, Kaulbachstraße 31/I (*) *Splett*
1101. Kant: Grundlegung zur Metaphysik der Sitten, Übung für Anfänger, 2 stündig, Di. 10–12, 116 *Gliwitsky*
1102. Übung in der Bearbeitung handschriftlicher Texte, 2 stündig, Di. 13–15, Seminar *Gliwitsky*
1103. Blaise Pascals Daseinsanalytik und die zeitgenössische Existenzphilosophie, 1 stündig, Di. 18–19, 214 (*) *Vuia*
1104. Seminar: Auslegung der Schriften von Pascal und Descartes, 1 stündig, Di. 19–20, 214 (*) *Vuia*
1105. Einführung in die Philosophie: Fichtes Grundlage des Naturrechts, 2 stündig, Fr. 14.30–16, Seminar (*) *Schöpf*
1106. Griechisch-römisch, jüdisch-christlich, wissenschaftlich-modern, 2 stündig, Mi. 17–19, 118 (*) *Deku*
1107. Analyse des Schönen und Guten, 1 stündig, Fr. 15–16, 112 (*) *Deku*
1108. Sprachphilosophie und Gottesbeweise, 1 stündig, Fr. 16–17, 112 (*) *Deku*
1109. Hauptseminar: O vitae philosophia dux. Der Versuch einer praktischen Philosophie in Ciceros De officiis, 2 stündig, Do. 15–17, Seminar *Kessler*
1110. Proseminar: Erkenntnis und Interesse, 2 stündig, Di. 15–17 (*) *Knapp*
1111. Einführung in die Philosophie: Probleme der marxistisch-leninistischen Ästhetik, 2 stündig, Do. 18–20, 343 (*) *Hendemann*
1112. Individuum und Gemeinschaft – Existentielle Probleme der kommunikativen Dynamik in der Gruppe (Seminar), 2 stündig, Di. 10–12 *Hillmann*
1113. Universalhistorische Konzeptionen von Marx bis Spengler, 2 stündig, Mi. 16–18, 116 (*) *Kokotaneck*
1114. Philosophie der Mathematik, 2 stündig, Do. 12–14, 323 *Hoering*
1115. Proseminar: Hegels Deutung des antiken Skeptizismus, 2 stündig, Fr. 10–12 (*) *Buchner*
1116. Proseminar: Lektüre und Interpretation von Kants „Die Religion innerhalb der Grenzen der bloßen Vernunft“, 2 stündig, Mi. 16–18, Kaulbachstraße 31/I (*) *Brockeard*
1117. Materialistische Dialektik, 1 stündig, Mo. 18–19, 112 (*) *Annacker*
1118. Übung: Marx, Pariser Manuskripte, 2 stündig, Mo. 19–21, Seminar (*) *Annacker*
1119. Interpretation von Texten zur Einführung in die Philosophie (Proseminar), 2 stündig, Mi. 11–13, Seminar *Raith*

1120. Proseminar: Zum Staats- und Gesellschaftsbegriff. Eine Einführung in Hegels Rechtsphilosophie, 2 stündig, Mi. 10–12 (*) *Eichhorn*
1121. Einführung in die Philosophie: Einführung in Kierkegaard anhand ausgewählter Schriften, 2 stündig, Fr. 11–12.30, Seminar (*) *Zimmermann*
1122. Übung: Schelling: „System des transzendentalen Idealismus“, 2 stündig, Mi. 9–11 *Jacobs*

Siehe auch:

Nr. 1222 *Richard Schwarz* (mit Fachvertretern anderer Disziplinen), Interdisziplinäres Kolloquium über Fragen des Lebensverständnisses des heutigen Menschen

(*) Weitere Informationen am Schwarzen Brett vor Zi. 329.

2. Politik:

Vorlesungen, Übungen und Seminare finden, wenn keine Hörsäle angegeben sind, im Geschwister-Scholl-Institut statt.

1123. Friedens- und Konfliktstrategien in der Weltpolitik des 20. Jahrhunderts, 1 stündig, Mi. 10–11 *Kindermann*
1124. Hauptseminar zur Vorlesung: Fallstudie zur Friedens- und Konfliktstrategie in der Weltpolitik des 20. Jahrhunderts, 2 stündig, Do. 10–12 *Kindermann*
1125. Theorie und Fallstudie außenpolitischer Problemstrukturen, 1 stündig, Mi. 11–12 *Kindermann*
1126. Privatissimum: Theoretische und praktische Fragen der zwischenstaatlichen Krisenbewältigung, nach Vereinbarung *Kindermann*
1127. Grundkurs: Einführung in die Internationale Politik, 2 stündig, Do. 10–12 *Schellhorn*
1128. Übung zur Analyse außenpolitischer Entscheidungsvorgänge, 2 stündig, Fr. 10–12 *Schellhorn*
1129. Grundkurs: Einführung in die Internationale Politik, 2 stündig, Fr. 11–13 *Handzik*
1130. Grundkurs: Einführung in die Internationale Politik, 2 stündig, Mo. 11–13 *Glaubitz*
1131. Grundkurs: Einführung in die Internationale Politik, 2 stündig, Do. 18–20 *Pause*
1132. Grundkurs: Einführung in die Internationale Politik, 2 stündig, Mi. 14–16 *Hung*
1133. Grundkurs: Einführung in die Internationale Politik, 2 stündig, Do. 18–20 *Kindermann durch Eger*
1134. Übung: Einführung in die Forschungsmethoden der Internationalen Politik, 2 stündig, Do. 19–21 *Schwarz*
1135. Seminar: Problem nationaler Integration in den Entwicklungsländern, 2 stündig, Mo. 19–21 *Bernstorff*
1136. Seminar: Analytische Ethik, 2 stündig, Di. 17–19 *Lobkowicz, Hoerster*
1137. Doktorandenseminar: 2 stündig, nach Vereinbarung *Lobkowicz*

1138. Der sowjetische Atheismus (Religionsphilosophie des Marxismus-Leninismus) – systematischer Teil, mit Kolloquium, 2 stündig, Mo. 10–12, 146 *Adler*
1139. Seminar zur Vorlesung, 2 stündig, Mo. 14–16 *Adler*
1140. Übung: Rechtskunde (für Studierende der Sozialkunde), 2 stündig, Do. 19.30–21 *Hofmann*
1141. Grundkurs: Politische Systeme, 2 stündig, Mo. 17–19 *Hofmann*
1142. Seminar: Sprachanalytische Analysen des gesellschaftlichen Handelns, 2 stündig, Mi. 17–19 *McCarthy*
1143. Übung: John Locke, 2 stündig, Do. 15–17 *Hankamer*
1144. Seminar: Grundprobleme der Dritten Welt (zus. mit anderen), 2 stündig *Büttner*
1145. Seminar: Herrschaftsvorstellungen im Mittelalter, 2 stündig, Di. 17–19 *Rupp*
1146. Übung: Geschichtsschreibung und Politik bei den Römern, 2 stündig, Do. 17–19 *Rupp*
1147. Grundkurs: Politische Theorie, 2 stündig, Mo. 19.30–21.30 *Herwig*

Siehe auch:

- Nr. 268 *Sonthheimer*, Methodenprobleme der Politischen Wissenschaft
- Nr. 269 *Jüttner*, Die Deutsche Frage
- Nr. 270 *Cullin*, Frankreich nach 1945
- Nr. 271 *Buck*, Bündnissysteme des Ostblocks
- Nr. 272 *Maier*, Doktorandenkolloquium
- Nr. 273 *Lauffer*, Politikwissenschaftliches Kolloquium für Doktoranden, Magistranden und Diplomanden
- Nr. 274 *Hampe*, Übung zur politischen Ökonomie der BRD
- Nr. 275 *Gebhardt*, Kolloquium für Doktoranden
- Nr. 276 *Opitz*, Einführung in das politische Selbstverständnis
- Nr. 277 *Weinacht*, Probleme des planenden Verwaltungshandelns der amerikanischen Neger
- Nr. 278 *Lauffer*, Oberseminar: Landesplanung, Raumordnung
- Nr. 279 *Gebhardt*, Hauptseminar: Von Hegel zu Marx und Umweltschutz als Regierungsaufgabe
- Nr. 280 *Kessler*, Oberseminar: Landesplanung, Raumordnung und Umweltschutz als Regierungsaufgabe
- Nr. 281 *Schoppe*, Seminar: Zur Diskussion der Sozialstaats-Theorien
- Nr. 282 *Sonthheimer*, Hauptseminar: Der Nah-Ost-Konflikt
- Nr. 283 *Opitz*, Seminar: Gesellschaft und Kultur — Die chinesische Kulturrevolution
- Nr. 284 *Sonthheimer*, Grundkurs: Politische Theorie — Interpretation neuerer methodologischer Ansätze
- Nr. 285 *Baruzzi*, Grundkurs: Einführung in die politische Theorie
- Nr. 286 *Gebhardt*, Grundkurs: Einführung in die politische Theorie
- Nr. 287 *Bleek*, Grundkurs: Politische Systeme
- Nr. 288 *Opitz*, Grundkurs: Politische Theorie

3. Zeitungswissenschaft:

Institut für Zeitungswissenschaft, 8 München 2, Karolinenplatz 3. Die Veranstaltungen finden, wenn kein Hörsaal angegeben ist, im Institut statt. Weitere Angaben zu den Veranstaltungen am Schwarzen Brett im Institut.

a) Vorlesungen:

1148. Probleme der Rezeption und Wirkung von Massenkommunikation, 2 stündig, Do. 11–13, Hörsaal 218 *Roegele*
1149. Kolloquium: Einführung in die zeitungswissenschaftliche Bibliographie, 2 stündig, Fr. 17–19, Institut *Starkulla*
1150. Kolloquium: Öffentliche Aufgabe und gesellschaftliche Kontrolle des Rundfunks in der BRD, 2 stündig, Zeit nach Vereinbarung, Institut *von La Roche, Mable*
1151. Film und Fernsehen in der pädagogischen Publizistik (mit Vorführungen), 1 stündig, 14 täglich, Mo., genaue Zeit siehe Schwarzes Brett *Lanius*

b) Grundkurse (für Anfänger):

1152. Einführung in die Technik wissenschaftlichen Arbeitens, 2 stündig, Do. 14–16, Institut *Langenbacher*
1153. Proseminar I: Einführung in die Zeitungswissenschaft, 2 stündig, Fr. 9–11, Institut *Wagner*

c) Seminare:

1154. Proseminar II A: Der Lokalteil der Zeitung, 2 stündig, Mi. 14–16, Institut *Langenbacher*
1155. Proseminar II B, 2 stündig, Di. 15–17, Institut *Mable*
1156. Hauptseminar A, 2 stündig, Do. 16–18, Institut *Roegele*
1157. Hauptseminar B: Neuere Texte zur marxistischen Kommunikationstheorie, 2 stündig, Zeit nach Vereinbarung, Institut *Glott*
1158. Oberseminar, 1 stündig, 14 täglich, Mi. 18–20, Institut *Roegele*
1159. Doktoranden-Kolloquium, 2 stündig, Do. 19–20.30, Institut *Roegele*

d) Praktika

(Einzelheiten siehe besonderen Anschlag im Institut):

1160. Fernsehjournalistische Praktika, 2 stündig, Zeit nach Vereinbarung, Institut *Dülk, Frantz, Heidenberger, Leube, Schreiber*
1161. Rundfunkjournalistisches Praktikum (für Anfänger), 1 stündig, 14 täglich, Zeit nach Vereinbarung, Institut *Schmidt*
1162. Rundfunkjournalistisches Praktikum (für Fortgeschrittene), 1 stündig, 14 täglich, Zeit nach Vereinbarung, Institut *Stelzle*
1163. Medienforschung für Fortgeschrittene (praktische Übung), 2 stündig, Mo. 16–18, Institut *Kirchner*
1164. Praktikum Public Relations, 2 stündig, Zeit nach Vereinbarung, Institut *Zimpel*

4. Psychologie:

1165. Einführung in die Wirtschaftspsychologie, 2 stündig, Di., Mi. 12-13, 201 Mayer
1166. Betriebspsychologisches Fallseminar, 3 stündig, Di. 15-17.30 Mayer
1167. Organisationspsychologische Arbeitsgemeinschaft, 3 stündig, nach Vereinbarung Mayer
1168. Klinische Psychologie I (spezielle Neurosenlehre), 3 stündig, Do. 11-12, Fr. 11-13, 201 Görres
1169. Psychoanalyse und Verhaltenstherapie (mit Assistenten), 1 stündig, Do. 17-18 Görres
1170. Kolloquium zur Vorlesung, 1 stündig, Do. 18-19 Görres
1171. Klinische Psychologie I (allgemeine Neurosenlehre), 1 stündig, Do. 10-11 Görres
1172. Klinische Psychologie II (Spezielle Neurosenlehre) (mit Assistenten), 2 stündig, Do., Fr. 11-12, 201 Görres
1173. Kolloquium zur Vorlesung Klinische Psychologie (mit Assistenten), 2 stündig, Do., Fr. 12-13, 201 Görres
1174. Doktorandenseminar (mit Assistenten), 1 stündig, nach Vereinbarung Görres
1175. Doktorandenseminar, 2 stündig, nach Vereinbarung, Seminar Görres
1176. Gedächtnis und Lernen, 3 stündig, Mo., Di., Mi. 10-11, 331 Müller
1177. Seminar: Psychologie und Kunst, 2 stündig, Do. 10-12, Seminar Müller
1178. Kolloquium für Studienanfänger, 1 stündig, Mi. 17-18, Seminar Müller
1179. Einführung in die experimentelle Psychologie (gemeinsam mit Assistenten), 2 stündig, Mi. 11-13 Müller
1180. Sprache und Denken, 1 stündig, Di. 17-18, 355 Hofmarkesrichter
1181. Theorie und Praxis der Vorschulerziehung, 2 stündig, Mo. 18-20 Lückert
1182. Problemgeschichte der Psychologie (19. und 20. Jahrhundert), 2 stündig, Do., Fr. 10-11 Lukasczyk
1183. Übung zur Sozialpsychologie (Unterstufe), 2 stündig, Di. 15-17 Lukasczyk
1184. Kybernetik für Psychologen (II), 2 stündig, Mo. 14-16, 331 Bischof
1185. Graphologie II, 2 stündig, Sa. 10-12, 147 Wagner
1186. Seminar: Grundlagen der klinischen Psychodiagnostik einschl. Begutachtungsfragen (für Fortgeschrittene), 2 stündig, nach Vereinbarung, Seminar Kassian
1187. Tiefenpsychologische Übungen (mit Kasuistik), 2 stündig, Fr. 18-20, 101 Elhardt
1188. Eignungsdiagnostische Übungen, 2 stündig, Do. 16-18, Seminar Maukisch
1189. Sozialpsychologische Aspekte des produktiven Denkens, 1 stündig, Mo. 9-10 Franke
1190. Seminar zur Vorlesung: Sozialpsychologische Aspekte des produktiven Denkens, 2 stündig, Mo. 10-12 Franke
1191. Technik der Gruppendiskussion (Übung), 2 stündig, Do. 15-17 Franke
1192. Zur Psychologie der Arbeitszufriedenheit, 2 stündig, nach Vereinbarung v. Rosenstiel
1193. Graphologische Diagnostik und Begutachtung V, 2 stündig, Do. 9-11 Angermann

1194. Syndromatik der Neurosenstrukturen (Beitrag zur Diagnostik), 2 stündig, nach Vereinbarung *Kunkel*
1195. Klinisches Fallseminar (gemeinsam mit Dr. Houben und Dr. Dechéne), 2 stündig, Fr. 13-15 *Kunkel*
1196. Klinisches Fallseminar (gemeinsam mit Dr. Kunkel und Dr. Dechéne), 2 stündig, Fr. 13-15 *Houben*
1197. Technik der Psychologischen Beratung, 2 stündig, nach Vereinbarung *Houben*
1198. Experimente zur Psychoanalyse, 2 stündig, nach Vereinbarung *Houben*
1199. Übungen zum Rohrschachttest, 2 stündig, nach Vereinbarung *Houben*
1200. Übung zur Einführung in die Intelligenzdiagnostik, 2 stündig, nach Vereinbarung *Gebert*
1201. Seminar: Probleme und Ergebnisse zum sensitivity-training, 2 stündig, nach Vereinbarung *Gebert*
1202. Verhaltensmodifikation II, 2 stündig, Fr. 16-18 *Tunner*
1203. Verhaltensmodifikation III, 2 stündig, nach Vereinbarung *Tunner*
1204. Verhaltensmodifikation I (grundlegende Experimente), 2 stündig, nach Vereinbarung *Bergold*
1205. Verhaltensmodifikation IV (Fallseminar), 3 stündig, nach Vereinbarung *Bergold*
1206. Übung zur Eheberatung, 2 stündig, nach Vereinbarung *Mandel*
1207. Seminar: Spezielle Probleme der Persönlichkeitspsychologie, 2 stündig, Di. 8.30-10 *Brunner*
1208. Statistik II, 4 stündig, Mo., Do. 12-14 *N. N.*
1209. Statistik I (als Ferienkurs im Anschluß an das Semester) *N. N.*
1210. Übung zur Skalierung, 2 stündig, Mo. 11-13 *Betz*
1211. Experimentalpsychologisches Praktikum II, 4 stündig, nach Vereinbarung *Gaensslen*
1212. Einführung in die Graphentheorie, 2 stündig *Schroeder*
1213. Propädeutik zur Faktorenanalyse (mathematische Grundlagen für Psychologen I), 2 stündig *Schroeder*
1214. Testtheorie I, 2 stündig, Di. 9-11 *Tröger*
1215. Testtheorie II, 2 stündig, Fr. 9-11 *Tröger*
1216. Ausgewählte Kapitel aus der Psychopathologie, der klinischen Psychologie und Psychotherapie des Kindes- und Jugendalters (nur für Fortgeschrittene), 2 stündig, Do. 14-16 *Heinhold*
1217. Sozialpsychologisches Seminar: Führung und Konformität, 2 stündig, Mi. 16-18, Seminar *Neuberger*
1218. Weitere Lehrveranstaltungen der Klinischen Psychologie, die jetzt noch nicht angekündigt werden können, sind dem Schwarzen Brett des Psychologischen Instituts zu entnehmen.

5. Pädagogik:

1219. Proseminar (Grundkurs): Einführung in die Allgemeine Pädagogik anhand einschlägiger Zeitschriftenbeiträge (durch Dr. Bock), 2 stündig, Mo. 16-18, Inst. f. Päd. *Richard Schwarz*
1220. Hauptseminar: Fundamentalprobleme der Curriculumforschung: Theorie und Kritik der Bildungs- und Erziehungsziele, 2 stündig, Do. 17-19, Inst. f. Päd. I *Richard Schwarz*

1221. Hauptseminar: Johann Heinrich Pestalozzi – Erziehungs-ideen und Denkformen, 2 stündig, Fr. 10–12, Inst. f. Päd. *Richard Schwarz, Bock*
1222. Interdisziplinäres Kolloquium über Fragen des Lebensver-ständnisses des heutigen Menschen, für Fortgeschrittene (nach persönlicher Anmeldung), 2 stündig, 14 tägig, Ort und Zeit nach Anschlag bei den Fakultäten bzw. Instituten *Richard Schwarz mit Fachvertretern anderer Disziplinen*
1223. Oberseminar: Prinzipien einer interdisziplinären Forschung (nach persönlicher Anmeldung), 2 stündig, 14 tägig, Zeit nach Anschlag, Inst. f. Päd. I *Richard Schwarz*
1224. Medien im Unterricht, 2 stündig, Di., Mi. 14–15, HS 101 *Schiefele*
1225. Hauptseminar: Erziehungswissenschaft zwischen sozialer Technologie und Emanzipation, 2 stündig, Mi. 15–17, HS 302 *Schiefele, Ulich*
1226. Doktorandenkolloquium nach persönlicher Anmeldung, 2 stündig, Mi. 17–19, Inst. f. Päd. *Schiefele*
1227. Seminar: Anleitung zum wissenschaftlichen Arbeiten, 2 stündig, Mi. 18.15–19.30, Inst. f. Päd. *Englert*
1228. Ausgewählte Kapitel aus der Pädagogik und Didaktik der Antike, 2 stündig, Mo. 8.30–10, 225 *Stippel*
1229. Probleme unserer Zeit als pädagogische Aufgabe, 2 stündig, Do. 14.30–16, 129 *Wasem*
1230. Seminar: Pädagogische Kritik gegenwartsanalytischer Quel-len, 2 stündig, Mi. 17–18.30, Inst. f. Päd. *Wasem*
1231. Proseminar (Grundkurs): Einführung in den Problemkreis Er-ziehung und Sozialisation, 2 stündig, Mi. 15–17, Inst. f. Päd. *Xochellis*
1232. Proseminar: Das Experiment in der Pädagogik (für Fortge-schrittene, nach vorheriger Aufnahmeklausur), 2 stündig, Di. 12.45–14.15, Ludwigstraße 24 *Ulich*
1233. Proseminar (Grundkurs): Psychologische Probleme der Schul-begabung, 2 stündig, Di. 15–17, Ludwigstraße 24 *Krapp*
1234. Proseminar: Effektivität des Lehrers, methodische Probleme (für Fortgeschrittene, nach vorheriger Aufnahmeklausur), 2 stündig, Mi. 15–17, Ludwigstraße 24 *Prell*
1235. Anleitung zum empirisch-wissenschaftlichen Arbeiten, 2 stündig, Zeit nach Vereinbarung, Institut f. Päd. II *Krapp, Prell*
1236. Übung: Erwachsenenbildung im Bereich der Erziehungswis-senschaft, 2 stündig, Mo. 17–19, Inst. f. Päd. *Scheibe*
1237. Übung: Das Menschenbild der Klassik in pädagogischer Sicht, 2 stündig, Di. 15–17, Inst. f. Päd., Ludwigstraße 24 *Bartusch*
1238. Übung: Früherziehung gefährdeter und behinderter Kinder, 2 stündig, Mo. 17–19, Inst. f. Päd. II *Speck*
1239. Seminar: Aufgaben und Methoden der Forschung in der Hochschuldidaktik, Seminar im „Inpar-Stil“ (Integrierte Parti-zipation), (Mediziner, Pädagogen, Informationswissenschaftler und Interessenten aus anderen Fachrichtungen), 2 stündig, Mo. 17–19, Ludwigstraße 24 *Kapuste*

6. Geschichte:

1240. Süddeutschland in der Merowingerzeit auf Grund der Boden-funde (mit Lichtbildern), 2 stündig, Di., Do. 12–13, Institut *Werner*
1241. Vor- und frühgeschichtliches Proseminar für Anfänger, 2 stündig, nach Vereinbarung, Institut *Werner mit Bierbrauer*

1242. Übungen zu ausgewählten Typen des Trachtzubehörs im 5.-7. Jh. (Hauptseminar), 2 stündig, nach Vereinb., Institut *Werner*
1243. Anleitung zu ganztägigen Arbeiten (zusammen mit Dr. V. Bierbrauer und Dr. M. Menke), nach Vereinbarung, Institut *Werner*
1244. Exkursion Carnuntum-Burgenland, nur für Hauptfächler (Colloquium zur Vorbereitung), (zus. mit Prof. Dr. G. Ulbert und Assistenten), nach Vereinbarung, Institut *Werner*
1245. Übung zu vorgeschichtlicher Siedlungskunde, 2 stündig, nach Vereinbarung, Institut *Menke*
1246. Zeichnen und Vermessen vorgeschichtlicher Denkmäler, 2 stündig, nach Vereinbarung, Institut *Pohl*
-
1247. Römische Kunst in Gallien und Germanien, 1 stündig, Fr. 10-11, Hörsaal 218 *Ulbert*
1248. Übung zur Vorlesung: Römisches Kunstgewerbe, 2 stündig, nach Vereinbarung, Institut *Ulbert*
1249. Colloquium über ausgew. Themen der Provinzialrömischen Archäologie, 2 stündig, nach Vereinbarung, Institut *Ulbert*
1250. Exkursion Carnuntum-Burgenland, nur für Hauptfächler (Colloquium zur Vorbereitung), (zus. mit Prof. Dr. J. Werner und Assistenten), nach Vereinbarung, Institut *Ulbert*
- Siehe auch:*
 Nr. 1342 *Hauke*, Topographie des antiken Rom
-
1251. Vorderasien im späten 3. Jahrts. v. Chr. (nach archäologischen Denkmälern), 2 stündig, Do. 9-11, Institut *Hrouda*
1252. Colloquium: Einführung in die Vorderasiatische Archäologie (Chronologie und Ausgrabungen), 2 stündig, 14 tägig, nach Vereinbarung, Institut *Hrouda*
1253. Übung: Vorderasiatische Glyptik II (zusammen mit Doz. Dr. P. Calmeyer), 2 stündig, Do. 15-17, Institut *Hrouda*
1254. Colloquium: Einführung in die Vorderasiatische Archäologie (Denkmälerkunde), 2 stündig, 14 tägig, nach Vereinbarung, Institut *Calmeyer*
1255. Übung: Vorderasiatische Glyptik II (zusammen mit Prof. Dr. B. Hrouda), 2 stündig, Do. 15-17, Institut *Calmeyer*
1256. Übung: Untersuchung einer Mischkultur (Antike und orientalische Züge in der Kultur von Dura Europos), 2 stündig, nach Vereinbarung, Institut *Calmeyer*
-
1257. Reiche und Kulturen des Alten Orients, 3 stündig, Di., Mi., Do. 17-18, 147 *Bengtson*
1258. Griechische Geschichte im 5. Jahrhundert v. Chr. (Perserkriege und Pentekontaetie), 2 stündig, Di., Mi. 9-10, 224 *Lauffer*
1259. Große Staatsmänner der griechischen Geschichte, 1 stündig, Mi. 12-13, 225 *Lauffer*
1260. Althistorisches Hauptseminar: Übungen zur hellenistischen Geschichte im Anschluß an Justin, 2 stündig, Mi. 18-20 *Bengtson*
1261. Althistorisches Hauptseminar: Augustus, Monumentum Ancyranum, 2 stündig, Di. 17-19 *Lauffer*
1262. Doktorandenseminar, 1 stündig, Di. 18-19 *Bengtson*

1263. Kolloquium zur antiken Sozialgeschichte, 1 stündig, *Lauffer*
Zeit nach Vereinbarung
1264. Römische Geschichte von den Gracchen bis Caesar, 2 stündig, *Seibert*
Do. 14–16, 112
1265. Althistorisches Hauptseminar: Übungen zur Geschichte der *Seibert*
Gracchen, 2 stündig, Fr. 8.30–10
1266. Einführung in die griechische Numismatik, 2 stündig, *Küthmann*
Zeit nach Vereinbarung
1267. Antike Religionsgeschichte III: Griechische Mythologie, *Cornelius*
2 stündig, Mo. 10–12, 323
1268. Übungen zur antiken Religionsgeschichte im Anschluß an die *Cornelius*
Vorlesung, 2 stündig, Di. 13–15
Übungen:
1269. Die römischen Inschriften Bayerns, 2 stündig, *Spitzberger*
Zeit nach Vereinbarung
1270. Lektüre römischer Historiker, 2 stündig, Mi. 16–18 *Brandhofer*
Althistorisches Proseminar: Einführung in das Studium der
Alten Geschichte:
1271. 1. Abteilung: 2 stündig, Do. 8.30–10, 118 *Beister*
1272. 2. Abteilung: 2 stündig, Fr. 8.30–10, 218 *Orth*
1273. 3. Abteilung: 2 stündig, Fr. 10–12, 218 *Spitzberger*
1274. Repetitorium der Alten Geschichte (für Examenskandidaten), *Beister*
2 stündig, Fr. 8.30–10
1275. Repetitorium der Alten Geschichte (für Anfänger), 2 stündig, *Hennig*
Mo. 17–19, 109
-
1276. Abendländische Geschichte von der Mitte des 14. bis zum Ende *Spörl*
des 15. Jhh., 3 stündig, Mo. 15–17, Di. 15–16, 224
1277. Übungen zur mittelalterlichen Geschichte (gemeinsam mit *Spörl*
Priv.-Doz. Dr. K. Schnith, persönliche Anmeldung erforder-
lich), 2 stündig, Di. 17–19, 218
1278. Colloquium über Probleme der europäischen Universitäts- *Spörl*
und Bildungsgeschichte (gemeinsam mit Prof. Dr. L. Boehm),
14 tägig, nach Vereinbarung
1279. Colloquium über Probleme der mittelalterlichen Geschichts- *Spörl*
schreibung (gemeinsam mit Prof. Dr. L. Boehm), 14 tägig,
Di. 20–22
1280. Die Stellung Frankreichs in der abendländischen Welt des *Boehm*
Mittelalters, 2 stündig, Do. 13–15, 110
1281. Übungen zur mittelalterlichen Geschichte (persönliche Anmel- *Boehm*
dung erforderlich), 2 stündig, Mi. 18–20
1282. Proseminar zur mittelalterlichen Geschichte, zugleich Einfüh- *Boehm*
rung in die historische Methode, 2 stündig, Mo. 18–20
1283. Colloquium über Probleme der europäischen Universitäts- *Boehm*
und Bildungsgeschichte (gemeinsam mit Prof. Dr. J. Spörl),
14 tägig, nach Vereinbarung
1284. Colloquium über Probleme der mittelalterlichen Geschichts- *Boehm*
schreibung (gemeinsam mit Prof. Dr. J. Spörl), 14 tägig,
Di. 20–22

1285. Städtewesen und Bürgertum im Spätmittelalter, 2 stündig, Di. 8–10, 118 *Schnith*
1286. Übungen zur mittelalterlichen Geschichte (gemeinsam mit Prof. Dr. J. Spörl, persönliche Anmeldung erforderlich), 2 stündig, Di. 17–19, 218 *Schnith*
1287. Proseminar zur mittelalterlichen Geschichte, zugleich Einführung in die historische Methode, 2 stündig, Mi. 18–20, Seminar *Schnith*
1288. Geschichte der Staufer, 2 stündig, Mo., Do. 9–10, 117 *Engels*
1289. Seminarübung: Die Königswahl im 13. Jahrhundert, 2 stündig, Mo. 11–13 *Engels*
1290. Proseminar: Einführung in das Studium der mittelalterlichen Geschichte, 2 stündig, Do. 11–13 *Engels*
1291. Die Welt des Erasmus von Rotterdam, 2 stündig, 14 tägig *Kölmel*
1292. Übungen zur Staatslehre des Erasmus und Thomas Morus, 2 stündig, 14 tägig *Kölmel*
1293. Übungen zur Didaktik der Geschichte, 2 stündig, Do. 18–20, Seminar *Timmermann*
- Siehe auch:*
Nr. 1440 *Franke*, Asien im Zeitalter der Mongolenherrschaft
-
1294. Geschichte Europas im 18. Jahrhundert, II. Teil, 2 stündig, Mi. 15–17, 133 *Wagner*
1295. Hauptseminar: Übungen zur Geschichte des französischen Protestantismus: Das Edikt von Nantes (1598), 2 stündig, Mi. 10–12, Seminar *Wagner, Mogk*
1296. Proseminar zur Neueren Geschichte, Ältere Neuzeit 1. Abteilung, 2 stündig, Di. 11–13, Seminar *Wagner, Fischer*
1297. Proseminar zur Neueren Geschichte, Ältere Neuzeit 2. Abteilung, 2 stündig, Mo. 8–10, Seminar *Wagner, Bullik*
1298. Deutsche Verfassungsgeschichte von der Schaffung der Reichskreise i. J. 1500 bis zum Bonner Grundgesetz 1949. Vorlesung mit Gelegenheit zur Übung als Hauptseminar, 2 stündig, Do. 18–20, 112 *Rall*
1299. Vorlesung: Kaiser und Reich vom Westfälischen Frieden bis zum Spanischen Erbfolgekrieg, 2 stündig *H. Schmidt*
1300. Proseminar zur Neueren Geschichte, Ältere Neuzeit 3. Abteilung, Der Aufstieg Brandenburg-Preußens im Zeitalter des Großen Kurfürsten und der ersten Könige, 2 stündig *H. Schmidt*
1301. Staat und Kirche in Deutschland 1803–1870, mit Berücksichtigung der außerdeutschen Entwicklung, 2 stündig, Di., Do. 11–12, 118 *Schwarz*
1302. Hauptseminar: Übungen im Anschluß an die Vorlesung, 2 stündig, Di. 16–18, Seminar *Schwarz, Jörg Schmidt*
1303. Europäischer Kultureinfluß auf China in der Mitte des 19. und chinesischer Kultureinfluß auf Europa in der Mitte des 20. Jahrhunderts I (Forschungsseminar in Zusammenarbeit mit dem Seminar für ostasiatische Kultur- und Sprachwissenschaft), 4 stündig, nach Vereinbarung *Schwarz durch W. Schäfer*
1304. Hauptseminar: Übungen zur Außenpolitik Hitlers 1938/39, 2 stündig, Do. 20–22, Seminar *Krausnick*

1305. Hauptseminar (Fortsetzung): Aspekte und Ursachen der politischen Radikalisierung in Deutschland zu Beginn der Staats- und Wirtschaftskrise 1928–1930, 1 stündig, 14 tägig, Fr. 18–20 *Broszat*
1306. Proseminar zur Neueren Geschichte, 2 stündig, Di. 14–16, Seminar *N. N., Brandt*
-
1307. Die Papsturkunden des Mittelalters (Papstdiplomatie), 4 stündig, Di., Do. 11–13, 122 *Acht*
1308. Seminar: Übungen zur Vorlesung, 2 stündig, Fr. 9–11, Seminar *Acht*
1309. Proseminar: Einführung in die Geschichtlichen Hilfswissenschaften, 2 stündig, Do. 16–18, Seminar *Schlögl*
1310. Epigraphik des Mittelalters und der frühen Neuzeit, 2 stündig, Mi. 17–19, Seminar *Kloos*
1311. Der mittelalterliche Handel im Licht der schriftlichen und archäologischen Quellen, 1 stündig, Mo. 17–18, Seminar *Eichhorn*
1312. Übungen zum mittelalterlichen Handel im Licht der schriftlichen und archäologischen Quellen, 1 stündig, Mo. 18–19, Seminar *Eichhorn*
-
1313. Gesellschaft und Kultur von der Gotik bis zur Aufklärung (mit besonderer Berücksichtigung Bayerns), 3 stündig, Mo., Di., Do. 10–11, 201 *Bosl*
1314. Hauptseminar: Probleme der Handels-, Verkehrs- und Geldgeschichte des Mittelalters und der frühen Neuzeit im süddeutschen Raum (zusammen mit Dr. Grasser), 2 stündig, Mo. 17–19, 133 *Bosl*
1315. Oberseminar, auch für Doktoranden, gemeinsam mit Prof. Dr. Francis: Probleme der Entstehung und Entwicklung von Volksstämmen, Völkern und Nationen, sowie deren ideologischer Niederschlag, 2 stündig, Mi. 18–20 *Bosl und Francis*
1316. Hauptseminar: Max Weber II (Rationalität und Kapitalismusbegriff), 2 stündig, 14 tägig, Di. 17–19 *Bosl*
Proseminare:
1317. a) mittelalterliche Abteilung, gemeinsam mit Dr. Störmer: Grundformen der frühmittelalterlichen Staatlichkeit, 2 stündig, Do. 16–18 *Bosl*
1318. b) neuzeitliche Abteilung I, gemeinsam mit Dr. Hammermayer: Staatl. Herrschaftsordnung, ständische Gesellschaft und evangelische Bewegung in Bayern im 16. Jahrhundert, 2 stündig, Do. 18–20 *Bosl*
1319. c) neuzeitliche Abteilung II, gemeinsam mit Dr. Möckl: Proseminar: Grundtendenzen der gesellschaftlichen und staatlichen Entwicklung Deutschlands im Vormärz, vor allem dargestellt an bayerischen Beispielen, 2 stündig, Do. 16–18 *Bosl*
1320. Einführung in das deutsche, besonders bayerische Archivwesen und in die Forschungsarbeit an den Archiven (mit prakt. Beispielen, Führungen und Besichtigungen), 2 stündig, Mi., Do. 15–16 *Zimmermann*
1321. Bayern, Staat und Kultur, Gesellschaft und Wirtschaft 1799 bis 1946. Vorlesung mit Gelegenheit zur Übung als Hauptseminar, 4 stündig, Di., Do. 9–10, Fr. 9–11, 219 *Rall*

1322. Doktoranden-Kolloquium: Bayerische Geschichte und geschichtliche Hilfswissenschaften, 1 stündig, jeden 3. Dienstag des Monats, 16.30–18 *Rall*
1323. Doktoranden-Kolloquium: Deutsche und Europäische Geschichte, 1 stündig, jeden 1. Dienstag des Monats, 16.30–18 *Rall*
1324. Vorlesung: Reformation und ständische Bewegungen in Süddeutschland und in den Habsburger Territorien (1520–1570), 2 stündig, Do. 15.30–17, 133 *Hammermayer*
1325. Übungen zur Vorlesung, 2 stündig, Mo. 13.30–15 *Hammermayer*
1326. Proseminar: Einführung in die bayerische Landesgeschichte (Neuzeit I). Thema: Staatliche Herrschaftsordnung, ständische Gesellschaft und evangelische Bewegung in Bayern im 16. Jahrhundert (siehe auch oben Prof. Bosl), 2 stündig, Do. 18–20 *Hammermayer*
1327. Geschichtliche Landeskunde der Süddonauländer, bairischer Anteil, 1 stündig, Fr. 8–9, 219 *Sandberger*
1328. Übungen zur Vorlesung, 1 stündig, Mo. 17 s.t.–17.45 *Sandberger*
1329. Probleme der Handels-, Verkehrs- und Geldgeschichte des Mittelalters und der frühen Neuzeit im süddeutschen Raum (zusammen mit Prof. Dr. Karl Bosl), 2 stündig, Mo. 17–19, 133 *Grasser*
-
1330. Europa und der Aufstieg Rußlands zur Weltmacht (1700–1815), 2 stündig, Do., Fr. 9–10, Beginn: 22. 4. 1971, Seminargebäude – Ludwigstraße 28 – Hörsaal Nr. 115 *Stadtmüller*
1331. Die Weimarer Republik und Rußland (1918–1923), 2 stündig, Do., Fr. 11–12, Beginn: 22. 4. 1971, Seminargebäude – Ludwigstraße 28 – Hörsaal Nr. 115 *Stadtmüller*
1332. Südosteuropa unter den Türken (1389–1804), 2 stündig, Do., Fr. 8–9, Beginn: 15. 4. 1971, Hauptgebäude – Hörsaal Nr. 110 *Grimm*
1333. Hauptseminar: Der Friede von Brest-Litowsk und der russische Bürgerkrieg (1918–1921), 2 stündig, Do. 16–18, Beginn: 22. 4. 1971, Übungsraum Ainmillerstraße 8 *Stadtmüller*
1334. Colloquium: Hungaricum (Hauptfragen der Ungarn-Forschung), 2 stündig, nach Vereinbarung, Beginn: nach Vereinbarung, Ungarisches Institut, Clemensstraße 2 *Stadtmüller*
1335. Hauptseminar: Geschichte der Südosteuropa-Forschung, 2 stündig, Do. 13–15, Beginn: 15. 4. 1971, Übungsraum Ainmillerstraße 8 *Grimm*
1336. Proseminar: Ostmitteleuropa 1795–1815, 2 stündig, Fr. 13–15, Beginn: 23. 4. 1971, Übungsraum Ainmillerstraße 8 *Glassl*
1337. Übung zur russischen Chronistik, 2 stündig, Mo. 14–16, Beginn: 26. 4. 1971, Übungsraum Ainmillerstraße 8 *Robel*

7. Namenforschung:

1338. Ausgewählte Probleme der bayerischen Namenforschung und Siedlungsgeschichte, 2 stündig, Mo. 16–18, Hauptstaatsarchiv, Arcisstraße 12 *Puchner*

8. Archäologie:

1339. Griechische Kunst in den hellenistischen Jahrhunderten, 3 stündig, Mo., Di., Fr. 16–17, 147 *Homann-Wedeking*
1340. Überblick über die Kunst der Griechen und Römer, II. Teil, 2 stündig, Mo., Do. 15–16, 219 *Bielefeld*
1341. Geometrische Plastik, 1 stündig, Do. 16–17, 223 *Marwitz*
1342. Topographie des antiken Rom, 2 stündig, Mo. 11–13, 219 *Hauke*
1343. Archäologisches Proseminar: Griechische Bauformen, 2 stündig, Do. 11–13, Seminar *v. Finster*
1344. Archäologisches Seminar: Übungen zum Thema der Hauptvorlesung, 2 stündig, Mo. 17.30–19 *Homann-Wedeking*
1345. Archäologisches Seminar: „Ausgewählte Denkmäler“, 2 stündig, Di. 17.30–19 *Bielefeld*
1346. Archäologisches Seminar: Griechische Porträts, 2 stündig, Fr. 11–13 *Scheibler*

Siehe auch:

- Nr. 1247 *Ulbert*, Römische Kunst in Gallien und Germanien
Nr. 1248 *Ulbert*, Übung zur Vorlesung
Nr. 1249 *Ulbert*, Colloquium über ausgew. Themen
Nr. 1266 *Küthmann*, Einführung in die griech. Numismatik

9. Kunstgeschichte:

Vorlesungen:

1347. Kunstgeschichte der Staatenwelt des Hl. römischen Reiches II, 2 stündig, Di., Mi. 17–18, 101 *Braunfels*
1348. Renaissance in Süddeutschland, 3 stündig, Mo., Di., Mi. 10–11, 218 *Lieb*
1349. Die großen Themen des Mittelalters in Malerei und Plastik, 1 stündig, Di. 15–16, 218 *Otto*
1350. Albrecht Dürer zwischen Mittelalter und Neuzeit, 2 stündig, Mo. 17–19, 218 *Behling*
1351. Moderne Architektur in der Weimarer Republik, 2 stündig, Di., Do. 13–14, 218 *Huse*
1352. Die Epochen der europäischen Kunstgeschichte III, 2 stündig, Di., Mi. 16–17, 218 *Piel*
1353. Deutsche Barockmalerei III, 2 stündig, Mo. 15–17, 218 *Bushart*

Übungen für Anfänger:

1354. Malerei des 20. Jahrhunderts vor Originalen, 2 stündig, Di. 11–13, 218 *Braunfels*
1355. Übungen für Anfänger in der Alten Pinakothek: Altdeutsche Malerei, 2 stündig, Mi. 14–16, Alte Pinakothek u. Hörsaal 218 *Behling*
1356. Kursorische Einführung in das Studium der Kunstgeschichte für Nebenfächler, 2 stündig *Piel*
1357. Übung für Anfänger: Einführung in das kunsthistorische Sehen (Kompositionsfragen, Poussin), 2 stündig, Mi. 8–10, 223 *Kuhn*
1358. Übungen für Anfänger zur romanischen Architektur, 2 stündig, Do. 14–16, 104 *Sauermost*

Übungen für Vorgesrittene:

1359. Übungen für Vorgesrittene: zum Thema der Vorlesung, 2 stündig, Mi. 10-12, 223, 104 *Braunfels*
1360. Übungen zum Thema der Vorlesung, 2 stündig, Do. 17-19, 104 *Lieb*
1361. Architektur in Italien von 1500-1550, Übungen zur Quellen- und Stilkritik, 2 stündig, Di. 17-19 *Heydenreich*
1362. Naturwissenschaftliche Illustrationen des Mittelalters: Medizinische Handschriften, 2 stündig, Fr. 10-12, 223 *Mütberich*
1363. Anfänge der Neuzeit in der Malerei des 18. Jahrhunderts, 3 stündig, Mo. 14-16, Fr. 15-16, 223 *Otto*
1364. Kolloquium für Doktoranden und Magisteranwärter, 2 stündig, Mi. 18-20, 14 tägig, Raum 104 *Behling*

Übungen:

1365. Besprechung spezieller Themen und Studien nach tel. Abrede (22.25.91), 5 stündig, Mo. bis Fr. 8.30-9.30, im Bayr. Nat.-Mus. *Müller*
1366. Rubens. Ausgewählte Probleme an Werken der Alten Pinakothek (Voraussetzung: französ. u. ital. Sprachkenntnisse), 2 stündig *Sauerländer*
1367. Das Denkmal im 19. Jahrhundert (Fortsetzung der Übung), 2 stündig, Do. 15-17, 218 *Piel*
1368. Freskenzyklus des 12. und 13. Jahrhunderts in Süddeutschland und in den Alpenländern, 2 stündig, Di. 15-17, 104 *Wirth*
1369. Programmatische Schriften zur modernen Architektur der 20er Jahre, 3 stündig, Mi. 18-20.30, 218 *Huse*
1370. Vier ganztägige Exkursionen, gemeinsam mit Dr. Sauermost, jeweils freitags *Lieb*
1371. Dreitägige Exkursion Nürnberg und Dürerausstellung, gemeinsam mit Dr. Sauermost *Lieb*

Siehe auch:

- Nr. 1342 *Hanke*, Topographie des antiken Rom
- Nr. 1582 *Wessel*, Die Kunst des 4. und 5. Jahrhunderts
- Nr. 1583 *Wessel*, Ausgewählte Probleme der christlichen Ikonographie
- Nr. 1584 *Wessel*, Übungen für Fortgeschrittene: Palaiologische Malerei
- Nr. 1585 *Restle*, Architektur Kleinasiens in spätantiker und byzantinischer Zeit

10. Musikwissenschaft:

1372. Das Werden der europäischen Musik II (bis 1700), 2 stündig, Do. 11-13, 315 *Georgiades*
1373. Hauptseminar: Zur Mehrstimmigkeit bis 1300, 2 stündig, Mi. 18-20 (nach persönlicher Anmeldung), 312 *Georgiades*
1374. Proseminar: Die musikalische Schrift, 2 stündig, Do. 17-19, 315 *Schlötterer mit Hell*
1375. Kolloquium für Doktoranden, 1 stündig, 14 tägig, Di. 18-20, 312 *Georgiades*
1376. Übung: Das lateinische geistliche Spiel im Mittelalter, 2 stündig, 14 tägig, Mo. 15-17, Mi. 14-16, 315 *Pfaff*

1377. Übung: Das musiktheoretische Schrifttum des ausgehenden Mittelalters, 2 stündig, Fr. 15–17, 315 *H. Schmid*
1378. Übung zur Klaviermusik der Frühromantik, 2 stündig, Mi. 16–18, 315 *Bockholdt*
1379. Übung: Igor Strawinsky, Le sacre du printemps (Werk und Skizzen), 2 stündig, Di. 18–20, 315 *Waeltner*
1380. Der Werkbegriff in der Musik, 1 stündig, Fr. 11–12, 315 *Kunze*
1381. Wagners „Meistersinger“, 1 stündig, Fr. 12–13, 315 *Kunze*
1382. Übung: Werkbetrachtung als musikgeschichtliche Methode, 2 stündig, Di. 9–11, 315 *Kunze*

Musikalisches Praktikum:

1383. Satzlehre der mittelalterlichen Mehrstimmigkeit mit Auf-
führungsversuchen: Notre-Dame-Conductus,
2 stündig, Do. 15–17 und nach Vereinbarung, 315 *Schlötterer*
1384. Vokales Ensemble, 2 stündig, Mi. 11–13, 315 *Schlötterer*
1385. Generalbaß II, 2 stündig, Di. 16–18, 315 *Eppelsheim*
1386. Partiturspiel, 2 stündig, Mo. 13–15, 315 *Trainer*
1387. Einführung in den musikalischen Satz: Fuge,
2 stündig, Di. 13–15, 315 *Trainer*
1388. a) Weltliche Musik von Machaut bis Josquin;
b) Lehrkurs für historische Streichinstrumente,
2 stündig, Di. 11–13 und nach Vereinbarung, 315 *Haselhorst*

**PHILOSOPHISCHE
FAKULTÄT II
(Philologie und Kulturwissenschaften)**

VORLESUNGEN

VIII. Philosophische Fakultät II (Philologie und Kulturwissenschaften)

1. Allgemeine und indogermanische Sprachwissenschaft

1389. Griechische Dialekte (mit Übungen), 2 stündig, Di. 17–19, 215 *Scheller*
 1390. Indogermanisches Seminar: Altlatein, 2 stündig, nach Vereinbarung *Scheller*
 1391. Seminar für allgemeine Sprachwissenschaft: Das Künstliche in der Sprachentwicklung, 2 stündig, nach Vereinbarung *Scheller*
 1392. Seminar: Generative Semantik, 2 stündig, Di. 15–16.30 *Bechert*
 1393. Kolloquium: Prinzipien der Sprachgeschichte, 2 stündig, nach Vereinbarung *Bechert*
 1394. Neuere Methoden der Sprachwissenschaft in der Indogermanistik, 2 stündig, nach Vereinbarung *Bechert*
 1395. Theorien über die Herkunft der albanischen Sprache, 2 stündig, nach Vereinbarung *Camaj*
 1396. Albanisch I, 2 stündig, nach Vereinbarung *Camaj*
 1397. Albanisch II, 2 stündig, nach Vereinbarung *Camaj*

2. Phonetik und sprachliche Kommunikation:

1398. Vorlesung: Einführung in Phonetik und Phonologie am Beispiel ausgewählter Sprachen, 2 stündig, Do. 12–14 *N. N.*
 1399. Seminar: Neuere Literatur zur Theorie der sprachlichen Kommunikation, 2 stündig, Do. 10–12 *N. N.*
 1400. Übung: ggf. „Übungen in Instrumentalphonetik“ (Phonetischer Grundkurs II), sonst: „Übungen zu speziellen Transkriptionstheorien“ (Phonetischer Grundkurs III), Do. 15.30 *N. N.*

Siehe auch:

Weithase, Zehetmeier, Schulz, Schmid, Lehrveranstaltungen für Sprechkunde und Sprecherziehung, von Nr. 1725 bis 1731

3. Finnougristik:

1401. Geschichte der finnisch-ugrischen Nominalstämme, 2 stündig, Mo. 9–11 *Ganschow*
 1402. Ostjakische Dialektologie, 2 stündig, Mo. 14–16 *Ganschow*
 1403. Einführung ins Syrjänische, 2 stündig, Di. 15–17 *Ganschow*
 1404. Historische finnische Grammatik, 2 stündig, nach Vereinbarung *Fromm*
 1405. Ethnologische Aspekte der Kalevala-Forschung, 2 stündig, nach Vereinbarung *Vajda*
 1406. Ungarisch I, 2 stündig, nach Vereinbarung *Heller*
 1407. Ungarisch II, 2 stündig, nach Vereinbarung *Heller*
 1408. Ungarisch III, 2 stündig, nach Vereinbarung *Heller*
 1409. Lektüre moderner ungarischer Texte, 2 stündig, nach Vereinbarung *Heller*
 1410. Geschichte der ungarischen Literatur – Renaissance und Barock, 2 stündig, nach Vereinbarung *Heller*

1411. Finnisch I, 2 stündig, nach Vereinbarung	<i>Hovila</i>
1412. Finnisch II, 2 stündig, nach Vereinbarung	<i>Hovila</i>
1413. Finnisch III, 2 stündig, nach Vereinbarung	<i>Hovila</i>
1414. Lektüre moderner finnischer Texte, 1 stündig, nach Vereinbarung	<i>Hovila</i>
1415. Finnische Konversation, 1 stündig, nach Vereinbarung	<i>Hovila</i>
1416. Der finnische Wortschatz, 2 stündig, nach Vereinbarung	<i>Hovila</i>

4. Indologie und Iranistik:

1417. Colloquium über Probleme der Geschichte Südasiens, 1 stündig	<i>Wilhelm</i>
1418. Sanskrit für Anfänger, 2 stündig	<i>Wilhelm</i>
1419. Sanskrit II, 2 stündig	<i>Wilhelm</i>
1420. Mudraraksasa, 2 stündig	<i>Wilhelm</i>
1421. Tibetisch I, 1 stündig	<i>Wilhelm</i>
1422. Tibetisch: Bka-rgyudpa-Text, 1 stündig	<i>Wilhelm</i>
1423. Hindi für Anfänger, 2 stündig	<i>Prakash</i>
1424. Hindi für Fortgeschrittene I, 2 stündig	<i>Prakash</i>
1425. Hindi für Fortgeschrittene II, 2 stündig	<i>Prakash</i>
1426. Hindi, mit Sprachlabor, 2 stündig	<i>Prakash</i>
1427. Geschichte der modernen indischen Sprachen und Literaturen,	<i>Prakash</i>

5. Ostasiatische Kultur- und Sprachwissenschaft:

Sinologie:

1428. Einführung in die chinesische Schriftsprache II, 3 stündig, Di. 9-11, Do. 10-11	<i>Tietze</i>
1429. Einführung in die chinesische Umgangssprache II, 4 stündig, Di. 14-16, Do. 14-16	<i>Hwang</i>
1430. Chinesischer Konversationskurs I, 6 stündig, Mo. 9-11, Mi. 9-11, Fr. 9-11	<i>Hsi</i>
1431. Chinesischer Konversationskurs II, 4 stündig, Mo. 11-13, Mi. 11-13	<i>Hsi</i>
1432. Chinesische Zeitungssprache (Oberkurs), 2 stündig, Zeit nach Vereinbarung	<i>Mohr</i>
1433. Chinesische Zeitungssprache (Terminologie zum Vertrags- werk der VR China), 2 stündig, Zeit nach Vereinbarung	<i>Mohr</i>
1434. Ku-wen Texte, 2 stündig, Do. 15-17	<i>Trauzettel</i>
1435. Einfachere klassische Texte mit umgangssprachlicher Parallel- version, 2 stündig, Di. 11-13	<i>Bauer</i>
1436. Übung: Der chinesische Roman des 20. Jahrhunderts (Pa Chin), 2 stündig, Mo. 9-11	<i>Porkert</i>
1437. Besprechung sinologischer Neuerscheinungen, 1 stündig, Mi. 19-20	<i>Bauer</i>
1438. Europäischer Einfluß auf China in der Mitte des 19. und chine- sischer Einfluß auf Europa in der Mitte des 20. Jahrhunderts I (Forschungsseminar in Zusammenarbeit mit dem Historischen Seminar)	<i>Bauer und Hwang</i>

1439. Einführung in die chinesische Bibliographie, 1 stündig, Mo. 14-15 *Franke*
1440. Asien im Zeitalter der Mongolenherrschaft, 2 stündig, Fr. 11-13 *Franke*
1441. Chinesische Philosophen und Ideologen des 20. Jahrhunderts, 2 stündig, Di. 17-19 *Bauer*
1442. Prognostische Texte, 1 stündig, Mi. 18-19 *Bauer*
1443. Übungen zur Biographie in China (gemeinsam mit Prof. Franke), 2 stündig, Zeit nach Vereinbarung *Bauer*
1444. Seminar: Literarische Parodien, 2 stündig, Mi. 15-17 *Franke*
1445. Übungen zur Biographie in China (gemeinsam mit Prof. Bauer), 2 stündig, Zeit nach Vereinbarung *Franke*
1446. Geschichte der chinesischen Geschichtsschreibung II, 1 stündig, Do. 11-12 *Trauzettel*
1447. Seminar zur Vorlesung Geschichte der chinesischen Geschichtsschreibung II, 1 stündig, Do. 12-13 *Trauzettel*
1448. Übung: Texte und Kommentare des I-ching III, 2 stündig, Mo. 15-17 *Porkert*
1449. Einführung in die theoretischen Grundlagen der chinesischen Medizin, 2 stündig, Mo. 18-20 *Porkert*
Diese Vorlesung findet im Hörsaal des Instituts für Geschichte der Medizin, Pettenkoflerstraße 35, statt.
1450. Der Konflikt zwischen China und der Sowjetunion, 2 stündig, Zeit nach Vereinbarung (diese Übung wird im Geschwister-Scholl-Institut, Seminar für Internationale Politik, abgehalten) *Glaubitz*

Mongolistik:

1451. Mongolische Schriftsprache für Anfänger, 2 stündig, Mo. 15-17 *Franke*
1452. Mongolische Umgangssprache, 2 stündig, Fr. 15-17 *Hsi*

Koreanistik:

1453. Einführung in die koreanische Sprache, 4 stündig, Mo. 13-15, Fr. 13-15 *Eckardt*

Thai:

1454. Einführung in das Thai, 4 stündig, Zeit nach Vereinbarung *Hahlweg*
1455. Einführung in das Sanskrit und Pāli für Studierende des Thai, 4 stündig, Zeit nach Vereinbarung *Hahlweg*
1456. Einführung in die siamesische Dichtung und Metrik, 2 stündig, Zeit nach Vereinbarung *Hahlweg*
1457. Modernes Zeitungs-Thai, 2 stündig, Zeit nach Vereinbarung *Hahlweg*

Vietnamesisch:

1458. Einführung in das Vietnamesische I, 2 stündig, Zeit nach Vereinbarung *Nguyen*
1459. Übung: Lektüre moderner vietnamesischer Prosatexte und Konversationsübungen, 2 stündig, Zeit nach Vereinbarung *Nguyen*
1460. Panorama der Geschichte Vietnams I, 2 stündig, Zeit nach Vereinbarung *Nguyen*
1461. Der Kult der „Heiligen Nationalhelden“ (Anh-Hung) in Vietnam, 2 stündig, Zeit nach Vereinbarung *Nguyen*

6. Japanologie:

1462. Modernes Japanisch für Fortgeschrittene, 4 stündig, Zeit nach Vereinbarung *Sakaguchi*
1463. Klassische japanische Schriftsprache II, 2 stündig, Zeit nach Vereinbarung *Kluge*
1464. Lektüre leichter moderner Prosa, 2 stündig, Zeit nach Vereinbarung *Sakaguchi*
1465. Interpretation moderner japanischer Gedichte, 2 stündig, Zeit nach Vereinbarung *Sakaguchi*
1466. Einfluß der europäischen Literatur auf die literarische Sprache der Meiji-Zeit (unter besonderer Berücksichtigung der französischen Poesie des Fin de siècle), 2 stündig, Zeit nach Vereinbarung *Sakaguchi*
1467. Die japanische Außenpolitik vom Mandschurei-Konflikt bis zur Gegenwart, 1 stündig, Zeit nach Vereinbarung (Vorlesung, auch für fachfremde Hörer) *Kluge*
1468. Seminar zur Vorlesung, 2 stündig, Zeit nach Vereinbarung *Kluge*
1469. Die Literatur der Edo-Zeit (mit Textproben), 2 stündig, Mi. 15–17 *Naumann*
1470. Haikai und Haibun, 2 stündig, Mi. 18–20 *Naumann*
1471. Tôkaidôchû hizakurige, ein Schelmenroman des frühen 19. Jahrhunderts, 2 stündig, Zeit nach Vereinbarung *Naumann, Sakaguchi*
1472. Kolloquium, Thema nach Vereinbarung, 2 stündig *Naumann*

7. Ägyptologie:

1473. Die ägyptische Kunst des Mittleren Reiches (mit Lichtbildern), 2 stündig, Do. 16–18, 219 *H. W. Müller*
1474. Übungen: Interpretation ausgewählter Reliefs und Malereien, 2 stündig, Mi. 9–11 *H. W. Müller*
1475. Übungen für Fortgeschrittene: Darstellungen des ägyptischen Weltgebäudes I, gemeinsam mit Barta und Wildung, 2 stündig, Mo. 9–11 *H. W. Müller*
1476. Ägyptisch III (leichte hierogl. Texte), 2 stündig, Mo. 11–13 *Barta*
1477. Die Entwicklung der altägyptischen Sprache von den Pyramidentexten bis zum Koptischen I, 1 stündig, Di. 11–12 *Barta*
1478. Lektüre des „Denkmals memphitischer Theologie“, 1 stündig, Di. 12–13 *Barta*
1479. Übungen für Fortgeschrittene: Darstellungen des ägyptischen Weltgebäudes I, gemeinsam mit H. W. Müller und Wildung, 2 stündig, Mo. 9–11 *Barta*
1480. Einführung in die ägyptische Archäologie: Denkmälerdarstellungen und -beschreibungen, 2 stündig, Mi. 18–20 *Wildung*
1481. Übungen für Fortgeschrittene: Darstellungen des ägyptischen Weltgebäudes I, gemeinsam mit H. W. Müller und Barta, 2 stündig, Mo. 9–11 *Wildung*

Siehe auch:

Nr. 1483 *Aßfalg*, Koptisch III

8. Philologie des Christlichen Orients:

1482. Äthiopisch II: Fortsetzung der Grammatik und Lektüre leichter Texte, 2 stündig, nach Vereinbarung *Aßfalg*
1483. Koptisch III: Lektüre schwierigerer sahidischer Texte, 2 stündig, Di. 9.30-11 *Aßfalg*
1484. Syrisch IV: Lektüre unvokalisierter Texte, 2 stündig, nach Vereinbarung *Aßfalg*
1485. In der Katholisch-theologischen Fakultät: Übungen zu den syrischen Bibelübersetzungen, 1 stündig, nach Vereinbarung *Aßfalg*

9. Assyriologie:

1486. Sumerisch: Gudea von Lagaš, 2 stündig, nach Vereinbarung *Edzard*
1487. Sumerisch I, 2 stündig, nach Vereinbarung *Edzard*
1488. Akkadische Mythen: Nergal und Ereškigal, 2 stündig, nach Vereinbarung *Edzard*
1489. Akkadisch II: Lektüre babylonischer Texte, 2 stündig, nach Vereinbarung *Wilcke*
1490. Hethitisch II, 2 stündig, nach Vereinbarung *Kammenhuber*
1491. Hethitische Orakel, 2 stündig, nach Vereinbarung *Kammenhuber*
1492. Einführung ins Hattische, 2 stündig, nach Vereinbarung *Kammenhuber*
1493. Hethitische Festrituale, 2 stündig, nach Vereinbarung *Szabó*
1494. Hieroglyphen-luwische Texte, 2 stündig, nach Vereinbarung *Steinherr*

10. Semitische Philologie und Islamwissenschaft:

1495. Arabisch II, 2 stündig, Zeit nach Vereinbarung *Spitaler*
1496. Lektüre ausgewählter Makamen des Hariri, 2 stündig, Zeit nach Vereinbarung *Spitaler*
1497. Übungen zum Reichsaramäischen, 2 stündig, Zeit nach Vereinbarung *Spitaler*
1498. Seminar: Quellenstudien zu Damiris Tierbuch, 2 stündig, Zeit nach Vereinbarung *Spitaler*
1499. Neuhocharabische Lektüre, 2 stündig, Zeit nach Vereinbarung *Denz*
1500. Dialektarabische Übungen, 2 stündig, Zeit nach Vereinbarung *Denz*
1501. Das jüdische Neujahrsfest nach talmudischen und mittelalterlichen Quellen, 2 stündig, Zeit nach Vereinbarung *Prijs*
1502. Abraham ibn Esras Kommentar zum Pentateuch (Lektüre), 2 stündig, Zeit nach Vereinbarung *Prijs*
1503. Modernes Hebräisch II, 2 stündig, Zeit nach Vereinbarung *Prijs*

Siehe auch:

Nr. 1482 *Aßfalg*, Äthiopisch II

Nr. 1484 *Aßfalg*, Syrisch IV

Nr. 19 *Aßfalg*, Übungen zu den syrischen Bibelübersetzungen

11. Geschichte und Kultur des Nahen Orients sowie Turkologie:

Die Vorlesungen finden jeweils im Seminar statt.

1504. Islamkundliche Übungen, 2 stündig, Di. 9-10.30 *Kissling*
1505. Osmanische Literatur und Geschichtsschreibung bis zur Tanzimatzeit, 2 stündig, Di. 10.30-12 *Kissling*

- | | |
|--|----------------------------------|
| 1506. Lektüre und Interpretation eines türkischen Mystikers,
1 stündig, Mi. 9–10 | <i>Kissling</i> |
| 1507. Islamisches Recht (nach schafi'itischer Lehre),
2 stündig, Mi. 10–12 | <i>Kissling</i> |
| 1508. Lektüre eines persischen Historikers,
1 stündig, Zeit nach Vereinbarung | <i>Kissling
durch Krüger</i> |
| 1509. Kiswahili für Anfänger (nur für Ethnologen u. Orientalisten
nach Bedarf), 1 stündig, Zeit nach Vereinbarung | <i>Kissling</i> |
| 1510. Kiswahili für Fortgeschrittene (nur für Ethnologen und
Orientalisten nach Bedarf), 1 stündig, Zeit nach Vereinbarung | <i>Kissling</i> |
| 1511. Einführung in die Bahasa Indonesia (nur für Ethnologen u.
Orientalisten nach Bedarf), 1 stündig, Zeit nach Vereinbarung | <i>Kissling</i> |
| 1512. Einführung in die Islamistik, 2 stündig, Zeit nach Vereinbarung | <i>Majer</i> |
| 1513. Islamische Numismatik I, 2 stündig, Zeit nach Vereinbarung | <i>Jaeckeel</i> |
| 1514. Türkisch I (Grammatik), 2 stündig, Mo. 9–11 | <i>Atsiz</i> |
| 1515. Türkisch II (Lektüre eines leichten Textes), 2 stündig, Mo. 11–13 | <i>Atsiz</i> |
| 1516. Türkisch für Fortgeschrittene (Lektüre moderner türkischer
Literatur), 2 stündig, Mo. 14–16 | <i>Atsiz</i> |
| 1517. Osmanisch-türkisch für Anfänger I (in arabischer Schrift),
2 stündig, Do. 9–11 | <i>Atsiz</i> |
| 1518. Osmanisch-türkisch für Anfänger II (in arabischer Schrift mit
leichten Texten), 2 stündig, Do. 11–13 | <i>Atsiz</i> |
| 1519. Türkische Sprichwörter und Redewendungen,
2 stündig, Do. 14–16 | <i>Atsiz</i> |
| 1520. Persisch für Anfänger, 4 stündig, Zeit nach Vereinbarung | <i>Krüger</i> |
| 1521. Persisch für Fortgeschrittene, 2 stündig, Zeit nach Vereinbarung | <i>Krüger</i> |

12. Völkerkunde:

- | | |
|---|----------------------------|
| 1522. Persische Stilübungen, 2 stündig, Zeit nach Vereinbarung | <i>N. N.</i> |
| 1523. Vorlesung: Staatenbildung im Sudan (III),
2 stündig, nach Vereinbarung | <i>Straube</i> |
| 1524. Seminar: Altnigritische Bergbauernvölker,
2 stündig, nach Vereinbarung | <i>Straube</i> |
| 1525. Übung: Übung zur materiellen Kultur anhand von Samm-
lungsgegenständen, 2 stündig, 14 täglich, nach Vereinbarung | <i>Straube</i> |
| 1526. Übung: Übungen zur präkolumbischen Kunst Mesoamerikas,
2 stündig, nach Vereinbarung | <i>Zerries</i> |
| 1527. Vorlesung: Faktoren des Kulturwandels,
2 stündig, nach Vereinbarung | <i>Vajda</i> |
| 1528. Seminar: Untersuchung einer Mischkultur (Antike und
orientalische Züge in der Kultur von Dura Europos) | <i>Vajda,
Calmeyer</i> |
| 1529. Vorlesung: Ethnologische Aspekte der Kalevala-Forschung,
2 stündig, nach Vereinbarung | <i>Vajda</i> |

Siehe auch:

Nr. 2023 *Engl.*, Restauration altperuanischer Kulte in der frühen
Kolonialzeit

13. Klassische Philologie (griechische und lateinische Philologie), mittel- und neugriechische Philologie und mittel-lateinische Philologie:

Griechisch:

1530. Die Philosophie der Vorsokratiker, 3 stündig, Mo., Di., Do. 12-13, 133 *Hölscher*
1531. Thukydides, 3 stündig, Di. 16-17, Mi. 12-13, Fr. 11-12, 117 *Treu*
1532. Platonische Sprachphilosophie (Interpretation des Dialogs Kratylus), 2 stündig, Di., Do. 15-16, 219 *Kerschensteiner*
1533. Übungen zur griechisch-römischen Verskunst, 2 stündig, Mo. 17-19 *Egermann*
1534. Philologisches Seminar, Unterkurs, Hippokrates, 'Über die Umwelt', 2 stündig, Di. 17-19 *Kerschensteiner*
1535. Philologisches Seminar, Mittelkurs, Hesiod, Theogonie, 2 stündig, Mi. 17-19 *Hölscher*
1536. Philologisches Seminar, Oberkurs, Menander, 2 stündig, Mo. 16-18 *Treu*
1537. Griechisches Proseminar für Lateinstudierende I. Abtlg., Platon, 'Protagoras', 2 stündig, Di. 16-18 *Döpp*
1538. Griechisches Proseminar für Lateinstudierende II. Abtlg., Euripides, Medea, 2 stündig, Mi. 8-10 *Jäger*
1539. Begleitlectüre zur Vorlesung von Prof. Hölscher *Bissinger*
1540. Griechische Stilübungen, Unterkurs, 2 stündig, Mi. 14-16, 116 *Völkel*
1541. Griechische Stilübungen, Mittelkurs, 2 stündig, Fr. 18-19, 30, 323 *Lau*
1542. Griechische Stilübungen, Oberkurs, 2 stündig, Fr. 15-17, 109 *Maier*
1543. Griechische Lektüre (im Rahmen der Stilübungen): Isokrates, 'Panegyrikos' (Auswahl), 2 stündig, Mi. 10.30-12, 214 *Völkel*
1544. Griechischer Grundkurs I, 3 stündig, Mo., Mi., Fr. 8-9, 122 *Hörzl*
1545. Griechischer Grundkurs II (Organon II), 3 stündig, Di., Do., Fr. 8-9, 122 *Flurl*
1546. Griechischer Grundkurs III (Anfangslectüre: Platon, Apologie), 3 stündig, Di., Do., Fr. 8-9, 213 *Zeller*

Siehe auch:

- Nr. 1106 *Deku*, Griechisch-römisch, jüdisch-christlich, wissenschaftlich-modern
- Nr. 1389 *Scheller*, Griechische Dialekte (mit Übungen)

Latein:

1547. Horaz, 2 stündig, Mo., Di. 11-12, 332 *Becker*
1548. Theorie und Praxis der Imitatio in der römischen Literatur, 2 stündig, Do. 17-19, 218 *Suerbaum*
1549. Die psychologischen Grundbegriffe der Griechen und Römer (mit Interpretationen ausgewählter Texte), Di., Fr. 14-15, 219 *Fingerle*
1550. Philologisches Seminar, Unterkurs I. Abtlg., Briefe des jüngeren Plinius, 2 stündig, Mi. 17-19 *Kerschensteiner*
1551. Philologisches Seminar, Unterkurs II. Abtlg., Caesar, bellum civile, 2 stündig, Di. 9-11, 122 *Offermann*
1552. Philologisches Seminar, Unterkurs III. Abtlg., Ovid, ars, 2 stündig, Do. 10-12, 453 *Führer*

- | | |
|--|-------------------|
| 1553. Philologisches Seminar, Mittelkurs I. Abtlg., Properz,
2 stündig, Mo. 18–20, 117 | <i>Becker</i> |
| 1554. Philologisches Seminar, Mittelkurs II. Abtlg., Cicero, de officiis, 2 stündig, Mi. 10–12 | <i>Becker</i> |
| 1555. Philologisches Seminar, Mittelkurs III. Abtlg., Übungen zur Theorie und Praxis der Imitatio in der römischen Literatur, 2 stündig, Do. 9–11 | <i>Suerbaum</i> |
| 1556. Philologisches Seminar, Oberkurs, Übungen zur sozialliterarischen Betrachtung lateinischer Klassiker, 2 stündig, Fr. 9–11 | <i>Suerbaum</i> |
| 1557. Lateinische Stilübungen, Unterkurs I. Abtlg., 2 stündig, Mo. 13.30–15, 116 | <i>Bachmann</i> |
| 1558. Lateinische Stilübungen, Unterkurs II. Abtlg., 2 stündig, Fr. 15.30–17, 146 | <i>Pfister</i> |
| 1559. Lateinische Stilübungen, Unterkurs III. Abtlg., 2 stündig, Di. 9.15–10.45, 146 | <i>Matl</i> |
| 1560. Lateinische Stilübungen, Unterkurs IV. Abtlg. (lateinisch-deutsche Übersetzungsübungen zur Vorbereitung auf die Mittelseminar-Aufnahmeklausur), 2 stündig, Do. 13.30–15, 109 | <i>Lau</i> |
| 1561. Lateinische Stilübungen, Mittelkurs, I. Abtlg., 2 stündig, Di. 18–19.30, 116 | <i>Lau</i> |
| 1562. Lateinische Stilübungen, Mittelkurs II. Abtlg., 2 stündig, Mo. 13.30–15, 343 | <i>Völkel</i> |
| 1563. Lateinische Stilübungen, Mittelkurs III. Abtlg., 2 stündig, Fr. 18–19.30, 146 | <i>Grosser</i> |
| 1564. Lateinische Stilübungen, Oberkurs I. Abtlg., 2 stündig, Fr. 13.30–15, 323 | <i>Bayer</i> |
| 1565. Lateinische Stilübungen, Oberkurs II. Abtlg., 2 stündig, Do. 12.15–13.45, 213 | <i>Völkel</i> |
| 1566. Lateinische Stilübungen, Oberkurs III. Abtlg., 2 stündig, Mi. 13.30–15, 117 | <i>Schneeweiß</i> |
| 1567. Lateinische Stilübungen, Oberkurs IV. Abtlg. (lateinisch-deutsche Übersetzungsübungen), 2 stündig, Do. 15–17, 109 | <i>Daljen</i> |
| 1568. Lateinische Stilübungen, Repetitionskurs für Staatsexamenskandidaten, 2 stündig, Fr. 13.30–15, 116 | <i>Schneeweiß</i> |
| 1569. Lateinische Lektüre im Rahmen der Stilübungen (für Anfänger), 2 stündig, Mi. 13.30–15, 217 | <i>Lau</i> |
| 1570. Lateinische Lektüre im Rahmen der Stilübungen (für Fortgeschrittene), 2 stündig, Mo. 14–16, 109 | <i>Schneeweiß</i> |
| 1571. Lateinische Lektüre im Rahmen der Stilübungen (für Fortgeschrittene), 2 stündig, Do. 14–16, 132 | <i>Voit</i> |
| 1572. Lateinischer Grundkurs I (Formenlehre), 3 stündig, Mo., Mi., Fr. 8–9, 217 | <i>Frank</i> |
| 1573. Lateinischer Grundkurs II, 3 stündig, Di., Mi., Do. 8–9, 219 | <i>Happ</i> |
| 1574. Lateinischer Grundkurs III (Lektüre), 3 stündig, Mo. 17–18, Mi. 8–9, Fr. 8–9, 117 | <i>Lindauer</i> |

Siehe auch:

Nr. 1390 *Scheller*, Altlatein (Seminar)

Byzantinistik und neugriechische Philologie:

1575. Formprobleme der byzantinischen Literatur, 2 stündig, Di., Do. 8–9, 323 *Beck*
1576. Stadt und Stadtherrschaft im byzantinischen Reich, Di., Do. 9–10, 323 *Beck*
1577. Hauptseminar, 2 stündig, Mi. 10.30–12, Seminar *Beck*
1578. Proseminar, 2 stündig, Mo. 14–16, Seminar *Fenster*
1579. Lektürekurs, 2 stündig, Mo. 16.30–18, Seminar *Fenster*
1580. Geistesleben in Byzanz: Die Suche nach der Nähe Gottes, Kolloquium, 2 stündig, Fr. 17.30 (s.t.)–19, Seminar *Joannou*
1581. Historische Einführung in die Grammatik der neugriech. Sprache (mit kursor. Lektüre), 2 stündig, Do. 15–17, 323 *Hohlweg*
1582. Die Kunst des 4. und 5. Jahrhunderts, 2 stündig, Di. 14–16, 223 *Wessel*
1583. Ausgewählte Probleme der christlichen Ikonographie, 2 stündig, Fr. 14–16, 223 *Wessel*
1584. Übungen für Fortgeschrittene: Palaiologische Malerei, 2 stündig, Di. 17–19, 219 *Wessel*
1585. Architektur Kleinasiens in spätantiker und byzantinischer Zeit, 2 stündig, Mo. 12–13, Di. 9–10, 223 *Restle*
1586. Übung: Einführung in die Probleme der byzantinischen Numismatik vor Originalen, 2 stündig, nach Vereinbarung, Staatl. Münzsammlung *Restle*
1587. Neugriechisch für Anfänger, 2 stündig, Di., Fr. 13–14, 122 *Veloudis*
1588. Neugriechisch für Fortgeschrittene I, 2 stündig, Di., Fr. 14–15, 122 *Veloudis*
1589. Neugriechisch für Fortgeschrittene II, 1 stündig, Fr. 15–16, 122 *Veloudis*

Lateinische Philologie des Mittelalters:

1590. Geschichte der lateinischen Lyrik des Mittelalters, 2 stündig, Di., Mi. 14–15, 323 *Bischoff*
1591. Einführung in die lateinische Philologie des Mittelalters I, 2 stündig, Di., Mi. 15–16, 323 *Bischoff*
1592. Seminar für lateinische Philologie des Mittelalters: Sprache und Stilquellen karolingischer Prosa, 2 stündig, Mi. 16–18, Seminar *Bischoff*
1593. Proseminar: Schwindelliteratur und Abstruses, 2 stündig, Mo. 16–18, Seminar *Silagi*
1594. Mittellateinische Lektüre: Carmina Burana, 1 stündig, Di. 9–10, Seminar *Bernt*
1595. Übungen im Lesen lateinischer Handschriften: Antike und frühes Mittelalter, 2 stündig, Di. 17–19, Seminar *Bernt*

14. Germanistik (Deutsche Philologie):

Nähere Informationen zu den Lehrveranstaltungen in den „Erläuterungen“ der Seminare für Deutsche Philologie, erhältlich: Schellingstraße 3, Raum 301 (Bibliothek). Studienberatung: 29.–31. März, 1. und 2. April, 10–12, Raum 423; 14.–16. und 19.–21. April, 10–12, in den Räumen 422 und 423. Ausländerberatung: 14.–16. April, 10–12, Raum 408. Jeweils Schellingstraße 3.

Bitte beachten Sie am Semesterbeginn zusätzliche Ankündigungen im Seminargebäude!

Deutsche Philologie, Ältere Abteilung:

Vorlesungen:

- | | |
|--|-------------------------|
| 1596. Geschichte der deutschen Sprache, 3 stündig,
Mi. 9–11, Fr. 9–10, 101 | <i>H.-Fr. Rosenfeld</i> |
| 1597. Einführung in die Sprachwissenschaft, 1 stündig, Di. 15–16, E | <i>Glier</i> |
| 1598. Mundartliche Bewegungen und Gliederung in alt- und mittel-
hochdeutscher Zeit, 1 stündig, Fr. 12–13, 117 | <i>Weifert</i> |
| 1599. Drama und Theater im Mittelalter I: Von den Anfängen bis
zum ausgehenden Mittelalter, 2 stündig, Fr. 13–15, 302 | <i>H. Rosenfeld</i> |
| 1600. Literatur des 15. Jahrhunderts, 2 stündig, Di., Do. 9–10, 101 | <i>Kuhn</i> |

Proseminare:

Sprachwissenschaft:

I. Sprachwissenschaftlicher Grundkurs:

- | | |
|--------------------------------------|----------------|
| 1601. Kurs A, 2 stündig, Di. 8.30–10 | <i>Bußmann</i> |
| 1602. Kurs B, 2 stündig, Di. 17–19 | <i>Glier</i> |
| 1603. Kurs C, 2 stündig, Mi. 10–12 | <i>Jantsch</i> |
| 1604. Kurs D, 2 stündig, Mo. 13–15 | <i>Rein</i> |
| 1605. Kurs E, 2 stündig, Mi. 10–12 | <i>Reis</i> |
| 1606. Kurs F, 2 stündig, Mi. 14–16 | <i>Wildner</i> |

II. Sprachwissenschaftliche Proseminare für Fortgeschrittene:

a) Neuhochdeutsche Grammatik (Syntax)

- | | |
|---|-------------------|
| 1607. Kurs A, 2 stündig, Mi. 10–12 | <i>Altmann</i> |
| 1608. Kurs B, 2 stündig, Mi. 10–12 | <i>Hirschberg</i> |
| 1609. Kurs C, 2 stündig, Di. 15–17 | <i>Hofmann</i> |
| 1610. Kurs D, 2 stündig, Di. 17–19 | <i>Loerzer</i> |
| 1611. Kurs E, 2 stündig, Mo. 17–19 | <i>Hasche</i> |
| 1612. Einführung in die Semantik, 2 stündig, Do. 9–11 | <i>Bußmann</i> |
| 1613. Stilistik, 2 stündig, Mo. 10–12 | <i>Huber</i> |

Mittelalterliche Literatur:

- | | |
|--|-------------|
| 1614. Einführung in die ältere Deutsche Philologie mit Lektüre von
Hartmanns Armem Heinrich, 2 stündig, Do. 16–18 | <i>Betz</i> |
|--|-------------|

I. Einführung in das Mittelhochdeutsche

- | | |
|------------------------------------|----------------|
| 1615. Kurs A, 2 stündig, Mi. 15–17 | <i>Cormeau</i> |
| 1616. Kurs B, 2 stündig, Mi. 15–17 | <i>Hofmann</i> |
| 1617. Kurs C, 2 stündig, Do. 10–12 | <i>Huber</i> |
| 1618. Kurs D, 2 stündig, Mo. 17–19 | <i>Loerzer</i> |
| 1619. Kurs E, 2 stündig, Mo. 10–12 | <i>Sommer</i> |
| 1620. Kurs F, 2 stündig, Do. 17–19 | <i>Unger</i> |
| 1621. Kurs G, 2 stündig, Mi. 17–19 | <i>Weber</i> |
| 1622. Kurs H, 2 stündig, Mo. 17–19 | <i>Jantsch</i> |

II. Lektüre

a) Mittelhochdeutsch

1623. Kurs A (Der „Lanzelet“ des Ulrich von Zatzikhoven), 2 stündig, Mo. 15–17 *Brogstter*
1624. Kurs B, 2 stündig, Di. 15–17 *Hellgardt*
1625. Kurs C, 2 stündig, Mo. 17–19 *Loerzer*
1626. Kurs D, 2 stündig, Do. 14–16 *Petzsch*
1627. Kurs E, 2 stündig, Do. 17–19 *Renk*

b) Althochdeutsch

1628. Die wichtigsten kleineren althochdeutschen Sprachdenkmäler, 2 stündig, Do. 14–16 *Brogstter*

Kolloquien:

1629. Einführung ins Gotische, 2 stündig, Mo. 16–18 *Schubert*
1630. Lektüre mittelhochdeutscher Texte, 1 stündig, Mi. 19–20 *Weber*

Hauptseminare:

1631. Übungen zur Transformationsgrammatik mit deutschem Material, 2 stündig, Di. 10–12 *Fromm, Reis*
1632. Die kleineren althochdeutschen Sprachdenkmäler, 2 stündig, Do. 18–20 *Betz*
1633. Frühmittelhochdeutsche Literatur, 2 stündig, Mo. 17–19 *Kuhn*
1634. Die Kontrafaktur vom 12. bis 16. Jahrhundert, 2 stündig, Di. 14–16 *Petzsch*
1635. Walther von der Vogelweide, 2 stündig, Fr. 11–13 *Hahn*
1636. Das Nibelungenlied, 2 stündig, Mo. 13–15 *H. Rosenfeld*
1637. Der Stricker, 2 stündig, Mi. 11–13 *Glier*
1638. Die Volksbücher von Eulenspiegel und Doktor Faust und die Volksbuchtradition, 2 stündig, Do. 11–13, 355 *H.-Fr. Rosenfeld*

Oberseminare:

1639. Germanistisches Kolloquium, 2 stündig, Mi. 18–20 *Betz*
1640. Philologische Probleme und Methoden, 2 stündig, Mi. 17–19 *Kuhn*
1641. Germanistisches Kolloquium, 2 stündig, Fr. 11–13, 215 *H.-Fr. Rosenfeld*

Deutsche Philologie, Neuere Abteilung:

Vorlesungen:

1642. Einführung in die Editionskunde, 1 stündig, Do. 15–16, 215 *Göpfert*
1643. Theorie des deutschen Romans. Von den Anfängen bis zur Gegenwart, 2 stündig, Do. 11–13, 132 *Hillebrand*
1644. Das Trauerspiel des Barock, 2 stündig, Mi., Do. 15–16, 204. *Richter*
1645. Heine, Platen, Mörike und die Droste, 2 stündig, Di. 14–16, 331 *Sengle*
1646. Probleme der politischen Literaturgeschichte im 19. Jahrhundert, II. Teil, 1 stündig, Mi. 10–11, 132 *Briegleb*
1647. Theodor Fontane. Soziale Romankunst in Deutschland, 2 stündig, Di., Mi. 16–17, 201 *Müller-Seidel*
1648. Das Drama der Moderne, II. Teil, 2 stündig, Mo., Mi. 12–13, 101 *Motekat*
1649. Die Romane Thomas Manns, 2 stündig (einschließlich Kolloquium), Do. 15–17, 147 *Heftrich*

Proseminare:

I. Einführungsseminare:

a) Allgemeine Einführung

- | | |
|---|---------------------|
| 1650. Kurs A, 4 stündig, Mo. 18–20, Do. 9–11 | <i>Eppelsheimer</i> |
| 1651. Kurs B, 4 stündig, Di., Do. 17–19 | <i>Hess</i> |
| 1652. Kurs C, 4 stündig | <i>N. N.</i> |
| 1653. Kurs D, 4 stündig, Di., Do. 18–20 | <i>Ortmann</i> |
| 1654. Kurs E, 4 stündig, Di. 17–19, Do. 19–21 | <i>Vondung</i> |

b) Thematische Einführung

- | | |
|--|-------------------|
| 1655. Literaturtheorie im 18. Jahrhundert, 2 stündig, Fr. 9–11 | <i>Link</i> |
| 1656. Der Minnesang des Göttinger Hain, 2 stündig, Do. 15–17 | <i>Regnier</i> |
| 1657. E. T. A. Hoffmann, 2 stündig, Fr. 16–18 | <i>Dittmann</i> |
| 1658. Heinrich Heine: Ausgewählte Gedichte, 2 stündig, Di. 18–20 | <i>Kron</i> |
| 1659. Gottfried Keller, Erzählungen, 2 stündig, Fr. 16–18 | <i>Klaar</i> |
| 1660. Brecht, Dramen, 2 stündig, Mi. 11–13 | <i>Grimminger</i> |

II. Proseminare für Fortgeschrittene:

- | | |
|--|--------------------|
| 1661. Form – Gestalt – Struktur: Rekonstruktion literarwissenschaftlicher Grundbegriffe, 2 stündig, Do. 18–20 | <i>Deubel</i> |
| 1662. Literarische Kleinformen, Textformen und Probleme literaturkritischer Begriffsbildung, 2 stündig, Do. 17–19 | <i>Hoffmann</i> |
| 1663. Sprachrhythmus, 2 stündig, Mo. 10–12 | <i>Solms</i> |
| 1664. Zur Theorie und Geschichte der Gattungen, 2 stündig, Mi. 18–20 | <i>G. Jäger</i> |
| 1665. Deutsche Reden, 2 stündig, Sa. 10–12 | <i>Nemec</i> |
| 1666. Martin Opitz: Buch von der deutschen Poeterey, 2 stündig, Sa. 10–12 | <i>Wieckenberg</i> |
| 1667. Studien zur Literatursprache des 18. Jahrhunderts, 2 stündig, Fr. 9–11 | <i>Häntzschel</i> |
| 1668. Religiöse Lyrik zwischen Romantik und Vormärz, 2 stündig, Do. 18–20 | <i>Schröer</i> |
| 1669. Übungen zur religiösen Lyrik des 20. Jahrhunderts, 2 stündig, Di. 15–17 | <i>Gebhard</i> |
| 1670. Deutscher Vormärz. Analyse literarischer Texte, 2 stündig, Fr. 18–20 | <i>Schröder</i> |
| 1671. Deutsche Memoirenliteratur 1840–60: Varnhagen von Ense, Immermann, Gutzkow, Heine, Eichendorff, 2 stündig, Fr. 15–17 | <i>Niggel</i> |
| 1672. Peter Handke. Prosa, Stücke, Gedichte, 2 stündig, Fr. 17–19 | <i>Kurz</i> |

Kolloquien:

- | | |
|---|------------------|
| 1673. Kolloquium für ausländische Magisterkandidaten, 2 stündig, Termin nach Vereinbarung | <i>Ackermann</i> |
| 1674. Neuere deutsche Prosa (bes. für Ausländer), 2 stündig, 14 tägig, Fr. 16–18 | <i>Ackermann</i> |
| 1675. Didaktische Probleme im Literaturunterricht, 2 stündig, Mo. 15–17 | <i>Briegleb</i> |
| 1676. Literaturkritisches Kolloquium (über ein Thema aus der Gegenwartsliteratur), 2 stündig, Mi. 16–18 | <i>Göpfert</i> |

Hauptseminare:

1677. Der Historismus und seine literarhistorischen Probleme, 2 stündig, Di. 18–20 *Müller-Seidel*
1678. Formen der Bibelrezeption in der Literatur, 2 stündig, Do. 16–18 *Ackermann*
1679. Anfänge der Autobiographie, 2 stündig, Mi. 17–19 *Vordtriede*
1680. Der deutsche Eheroman von Goethe bis Fontane, 2 stündig, Fr. 16–18 *Richter*
1681. Lawrence Sterne und die deutsche Romantik, 2 stündig, Do. 19–21 *Hillebrand*
1682. Probleme der Büchner-Interpretation, 2 stündig, Mi. 9–11 *Kanzog*
1683. Johann Peter Hebel, 2 stündig, Do. 18–20 *Heftrich*
1684. Gattungsgeschichtliche Übungen zur Biedermeierzeit, 2 stündig, Mi. 17–19 *Sengle*
1685. Probleme der politischen Literaturgeschichte im 19. Jahrhundert, 1840–48, 2 stündig, Mo. 10–12 *Briegleb*
1686. Der zeitgenössische Roman, 2 stündig, Fr. 17–19 *Motekat*
1687. Rilke als Übersetzer, 2 stündig, Fr. 10–12 *Bauer*
1688. Österreichische Literatur seit 1945 (von H. C. Artmann bis Peter Handke), 2 stündig, Do. 10–12 *Bauer*

Oberseminare:

1689. Doktorandenseminar, 2 stündig, Zeit nach Vereinbarung *Bauer*
1690. Kandidatenseminar, 2 stündig, Do. 16–18 *Göpfert*
1691. Arbeiten zur Literatur des 20. Jahrhunderts, 2 stündig, Mi. 16–18 *Heftrich*
1692. Doktorandenseminar, 2 stündig, Fr. 18–20 *Kunisch*
1693. Methodische Probleme, 2 stündig, Di. 17–19 *Motekat*
1694. Methodische Probleme, 2 stündig, Mi. 20–22 *Müller-Seidel*
1695. Kolloquium für Kandidaten, 2 stündig, Fr. 11–13 *Sengle*
1696. Arbeitsberichte mit Diskussion, 2 stündig, Do. 18–20 *Vordtriede*

Niederländische Philologie:

1697. Niederländische Literatur nach 1918, Lektüre, 1 stündig, Do. 16–17 *Thomassen*
1698. Niederländische Literatur nach 1918, Vorlesung, 1 stündig, Do. 17–18 *Thomassen*
1699. Mittelniederländisch, 2 stündig, Mi. 16–18 *Thomassen*
1700. Niederländisch für Anfänger, 2 stündig, Mo. 14–16 *Thomassen*
1701. Niederländisch für Fortgeschrittene I, 2 stündig, Do. 14–16 *Thomassen*
1702. Niederländisch für Fortgeschrittene II, 2 stündig, Mi. 14–16 *Thomassen*

Siehe auch:

- Nr. 1392 *Bechert*, Generative Semantik
- Nr. 1765 *Rieble*, Übungen zur englischen Mystik des Mittelalters
- Nr. 1237 *Bartusch*, Das Menschen-Bild der Klassik
- Weithase, Zehetmeier, Schulz, Schmid*, Lehrveranstaltungen für Sprechkunde und Sprecherziehung von Nr. 1725 bis Nr. 1731

15. Deutsche und vergleichende Volkskunde:

1703. Einführung in die Volkskunde Südosteuropas, 2 stündig, Di. 9–10, Do. 9–10, Seminargebäude Ludwigstraße 25, E 021 *Kretzenbacher*
1704. Kleinformen der Volksdichtung im Spiegel der Kulturgeschichte, 1 stündig, Mi. 9–10, Seminargebäude Ludwigstraße 25, E 021 *Kretzenbacher*
1705. Der Wandel volkskundlicher Sachgüter im 19. Jahrhundert (formale und funktionelle Probleme), 2 stündig, Mi. 16–18, Seminargebäude Ludwigstraße 25, E 021 *Gebhard*
- Proseminar:*
1706. Einführung in die Volkskunde. Probleme und Methoden, 2 stündig, Di. 10–12 *Gerndt*
- Hauptseminar:*
1707. Probleme und Ergebnisse einer „Vergleichenden Volkskunde“, 2 stündig, Di. 17–19 *Kretzenbacher*
- Oberseminare:*
1708. Dichtungen aus Themen der kulturellen Interethnik, 2 stündig, nach Vereinbarung, privatissime et gratis *Kretzenbacher*
1709. Doktoranden-Kolloquium, 2 stündig, nach Vereinbarung, privatissime et gratis *Kretzenbacher (mit Gebhard)*
1710. Volkskundliche Exkursionen und Lehrwanderungen, jeweils nach Anschlag, privatissime et gratis *Kretzenbacher*

16. Theatergeschichte:

Die Vorlesung und die Seminare finden im Gebäude Ludwigstraße 25 statt.

1711. Vorlesung: Abriss der europäischen Theatergeschichte II (Das europäische Theater des Mittelalters), 2 stündig, Fr. 11–13 *Lazarowicz*
1712. Hauptseminar: Geschichte der Theorie der Regie, 2 stündig, Mi. 11–13 *Lazarowicz*
1713. Hauptseminar: Geschichte und Theorie der Schauspielkunst 2 stündig, Mi. 15–17 *Lazarowicz*
1714. Proseminar: Deutsche Theaterzeitschriften von 1760–1850, 2 stündig, Di. 10–12 *Passow*
1715. Proseminar: Die Zeichensprache des Theaters, 2 stündig, Di. 14–16 *Passow*
1716. Proseminar: Einführung in die Theatersoziologie, 2 stündig, Di. 18–20 *Hartl*
1717. Proseminar: Übungen zur deutschen Theaterideologie II, 2 stündig, Mi. 17–19 *Hartl*
1718. Proseminar: Geschichte der Regie von den Meinungen bis zu den Anfängen des Films II, 2 stündig, Mi. 10–12 *Berthold*
1719. Proseminar: Einführung in das Theaterrecht und in die Theaterverwaltung, 1 stündig, Mo. 13–14 *Betz*
1720. Proseminar: Geschichte und Theorie des Kinder- und Jugendtheaters, 2 stündig, Di. 17–19 *Mayer*
1721. Proseminar: Tendenzen in der europäischen Szenengestaltung nach 1880, 2 stündig, *Romstöck*

1722. Kolloquium: 2 stündig, 14 täglich, Fr. 18–20 *Lazarowicz*
 1723. Praktikum: Vorbereitung einer Regie, 2 stündig, Do. 15–17 *Everding*
 1724. Praktikum: Übungen in Theaterkritik, 2 stündig, Di. 16–18 *Eichholz*

Siehe auch:

Nr. 1599 *Rosenfeld, H.*, Drama und Theater im Mittelalter I:
 Von den Anfängen bis zum ausgehenden Mittelalter
Weithase, Zehetmeier, Schulz, Schmid, Lehrveranstal-
 tungen für Sprechkunde und Sprecherziehung
 von Nr. 1725 bis Nr. 1731

17. Sprechkunde und Sprecherziehung:

1725. Geschichte der redenden Künste, 2 stündig, Di. 13.30–15, 109 *Weithase*
 1726. Sprech- und Leseübungen, 2 stündig, Mi. 13.30–15, 109 *Weithase*
 1727. Proseminar: Eigengestaltung und Schallplattenaufnahmen
 derselben Dichtungen, 2 stündig, Do. 13.30–15 *Weithase*
 1728. Seminar: Probleme sprechkünstlerischer Gestaltung, demon-
 striert an Dichtungen Hugo von Hofmannsthal's, 2 stündig,
 14 täglich, Fr. 13.30–15 *Weithase*
 1729. Übungen in freier Rede und Diskussion, 2 stündig,
 Fr. 18–20, 117 *Zehetmeier*
 1730. Sprechübungen vor dem Mikrophon, 2 stündig, Fr. 11–13 *Schulz*
 1731. Sprecherziehung für Stimm- und Sprachgestörte, 2 stündig,
 Mo. 11–13 *Schmid*

18. Nordische Philologie und Germanische Altertumskunde:

Nordische Literatur:

1732. Vorlesung über ein Thema der nordischen Literaturgeschichte, *N. N.*
 2 stündig, nach Vereinbarung
 1733. Hauptseminar: Altnordische Literatur- und Sprachprobleme, *N. N.*
 2 stündig, nach Vereinbarung
 1734. Hauptseminar: Ausgewählte Fragen der neuskandinavischen *N. N.*
 Literaturgeschichte, 2 stündig, nach Vereinbarung
 1735. Seminar: Folkeviser (folkvisor), 2 stündig, Do. 11–13 *Paul*

Altwestnordische Sprache:

1736. Altnordisch für Anfänger, 2 stündig, nach Vereinbarung *Dymke*

Altwestnordische Literatur:

1737. Übung: Probleme der Edition und Übersetzung altnordi-
 scher Texte an ausgewählten Beispielen, 2 stündig, nach Ver-
 einbarung *Schier*
 1738. Edda-Lektüre, 2 stündig, nach Vereinbarung *Dymke*
 1739. Saga-Lektüre, 2 stündig, nach Vereinbarung *Dymke*

Dänische Sprache:

1740. Dänisch für Anfänger, 2 stündig, nach Vereinbarung *N. N.*
 1741. Dänisch für Fortgeschrittene, 2 stündig, nach Vereinbarung *N. N.*
 1742. Dänische Konversation, 2 stündig, nach Vereinbarung *N. N.*

- Isländische Sprache:
1743. Neuisländisch für Anfänger, 2 stündig, nach Vereinbarung *Dymke*
- Isländische Literatur:
1744. Isländische Literatur des zwanzigsten Jahrhunderts (Lektüre), 2 stündig, nach Vereinbarung *Dymke*
- Norwegische Sprache:
1745. Norwegisch für Anfänger, 2 stündig, nach Vereinbarung *N. N.*
1746. Norwegisch für Fortgeschrittene, 2 stündig, nach Vereinb. *N. N.*
1747. Norwegische Diktat- und Aufsatzübungen, 2 stündig, nach Vereinbarung *N. N.*
1748. Norwegische Konversation, 2 stündig, nach Vereinbarung *N. N.*
1749. Norwegische Lektüre, 2 stündig, nach Vereinbarung *N. N.*
- Schwedische Sprache:
1750. Schwedisch für Anfänger I, 2 stündig, Mo. 15-17 *Ritte*
1751. Schwedisch für Anfänger II (Fortsetzungskurs), 2 stündig, Di. 11-13 *Ritte*
1752. Schwedisch für Fortgeschrittene, 2 stündig, Di. 15-17 *Ritte*
1753. Schwedischer Oberkurs, 2 stündig, Mo. 18-20 *Ritte*
1754. Übung: Deutsch-schwedische Sprachbeziehungen, 2 stündig, nach Vereinbarung *Ritte*

19. Englische Philologie:

- Vorlesungen:
1755. Metaphysical Poetry, Interpretationsvorlesung für höhere Semester (beschränkte Teilnehmerzahl), 2 stündig, Mi., Do. 12-13 *Clemen*
1756. Geschichte der englischen Sprache I, 2 stündig, Di. 14-16, 332 *Gneuss*
1757. The Poetry of John Milton, 1 stündig, Mo. 11-12, 201 *Schanzer*
1758. Typen des englischen Romans I (Anfänge bis 18. Jahrhundert), 2 stündig, Do. 10-12 *Füger*
1759. The English Novel II, 1 stündig, Do. 14-15, 224 *Wilson*
1760. Literarhistorischer Grundkurs, 2 stündig, Di., Fr. 12-13, 331 *Gabler*
1761. Englandkunde II, 1 stündig, Mo. 17-18, 223 *Sieper*
- Kolloquium:
1762. Wissenschaftliches Kolloquium mit Dozenten, Assistenten und Doktoranden (nach Vereinbarung) *Clemen*
- Oberseminar:
1763. Shakespeares Zeitgenossen, 2 stündig, Mi. 16-18 *Clemen*
- Hauptseminare:
1764. Die altenglischen Elegien, 2 stündig, Do. 16-18 *Gneuss*
1765. Übungen zur englischen Mystik des Mittelalters, 2 stündig, Do. 16-18 *Riehle*
1766. Elisabethanische Gedichte, 2 stündig, Di. 19.30-21 *Schabert*
- Shakespeares letztes Stück, 2 stündig,
1767. Kurs A: Mo. 15-17 *Schanzer*
1768. Kurs B: Di. 14-16 *Schanzer*

1769. Edmund Burke: selected writings and speeches, 2 stündig, Mi. 14-16 *Bourke*
1770. Gothic Novels II, 2 stündig, Di. 9-11 *Enzensberger*
1771. George Bernard Shaw, 2 stündig, Mo. 9-11 *Kluge*
1772. Poetik und Formen des Romans nach 1945, 2 stündig, Mo. 9-11 *Gottwald*
1773. Adverbialsyntax, 2 stündig, Fr. 9-11 *Wollmann*
1774. Die englischen Grammatiker des 16.-18. Jahrhunderts, 2 stündig, Di. 11-13 *Meier-Ewert*
- Proseminare:**
1775. Ansätze und Methoden in der deskriptiven Sprachwissenschaft, 2 stündig, Mi. 10-12 *Rupprecht*
1776. Methodik der Textanalyse (Lyrik), 2 stündig, Do. 9-11 *Hantsch*
1777. Übungen zum Strukturwandel in Shakespeares Komödien: The Two Gentlemen of Verona, Twelfth Night, The Tempest, 2 stündig, Mi. 12-14 *Pfister*
- Nineteenth and Twentieth Century English Novel, 2 stündig, *Wilson*
1778. Kurs A: Mi. 12-14 *Wilson*
1779. Kurs B: Mi. 18-20 *Enzensberger*
1780. Thackerays Vanity Fair, 2 stündig, Mi. 16-18 *Sedlak*
1781. George Eliot, Middlemarch, Mo. 17-19, 2 stündig *Bartenschlager*
1782. Browning und der „Dramatic Monologue“, 2 stündig, Fr. 15-17 *Stummer*
1783. Thomas Hardy, The Trumpet-Major, 2 stündig, Mi. 18-20 *Füger*
1784. James Joyce, Dubliners, 2 stündig, Mi. 14-16 *Bourke*
1785. William Golding, Lord of the Flies, 2 stündig, Mo. 15-17
- Wissenschaftliche Übungen:**
- Einführung in das Altenglische, 2 stündig, *Ostheeren*
1786. Kurs A: Mo. 14-16 *Gretsch*
1787. Kurs B: Do. 11-13 *Meier-Ewert*
1788. Altenglische Lektüre, 2 stündig, Fr. 8-10 *Reichl*
1789. Einführung in das Mittelenglische, 2 stündig, Do. 11-13, 221 *Ostheeren*
1790. Mittelenglische Lektüre: Sir Orfeo, 2 stündig, Mo. 17-19 *Meier-Ewert*
1791. Sprachhistorischer Wiederholungskurs, 2 stündig, Mi. 9-11, 146 *Wollmann*
1792. Kurs A: Generative Transformationsgrammatik, 2 stündig, Mi. 9-11 *Rupprecht*
1793. Kurs B: H. A. Gleason, Linguistics and English Grammar, 2 stündig, Mi. 16-18
- Übungen zur englischen Grammatik, 2 stündig, *Kuhn*
1794. Kurs A: Mo. 12-14 *Kuhn*
1795. B: Mo. 16-18 *Ulherr*
1796. C: Mo. 10-12, 118 *Hofstetter*
1797. D: Do. 9-11, 112 *Ubrig*
1798. E: Di. 14-16 *Wollmann*
1799. Englische Phonetik und Phonologie, 2 stündig, Mo. 9-11 *Ubrig*
1800. Praktische Übungen zur englischen Phonetik, 2 stündig, Fr. 10-12 *Geoghegan*
1801. Sterne, Tristram Shandy, 2 stündig, Do. 14-16

1802.	Jane Austen, <i>Pride and Prejudice</i> , 2 stündig, Di. 16–18	<i>Schläfer</i>
1803.	Postwar English Dramatists, 2 stündig, Di. 11–13	<i>Philipson</i>
1804.	Englandkundliche Übungen, 2 stündig, Fr. 14–16	<i>Bourke</i>
1805.	Didaktik des englischen Sprachunterrichts, 2 stündig, Fr. 11–13	<i>Hartmann</i>
Sprachübungen:		
1806.	Modern English Language Course for Advanced Students (translation, grammar, composition), Aufnahmeprüfung am 1. Dienstag des Semesters, 2 stündig, Di. 11–13 Practical Exercises in English Idiom and Vocabulary, 1 stündig,	<i>Bourke</i>
1807.	Kurs A: Di. 14–15	<i>Wittmann</i>
1808.	B: Fr. 14–15	<i>Wittmann</i>
1809.	C: Fr. 15–16	<i>Wittmann</i>
1810.	D: Di. 13–14	<i>Phillips</i>
1811.	E: Mo. 11–12	<i>Bradshaw</i>
1812.	F: Mi. 11–12	<i>Bradshaw</i>
Practical Exercises in English Grammar, 1 stündig,		
1813.	Kurs A: Di. 15–16	<i>Wittmann</i>
1814.	B: Fr. 16–17 (an Hand von angew. Übersetzungen)	<i>Wittmann</i>
1815.	C: Mo. 15–16, 146	<i>Burwell</i>
1816.	D: Di. 9–10	<i>Austel</i>
1817.	E: Di. 10–11	<i>Austel</i>
1818.	F: Di. 11–12, 146	<i>Schuster-Woldan</i>
1819.	G: Di. 12–13, 146	<i>Schuster-Woldan</i>
Translation with Grammar and Idioms (Unterstufe mit Klausuren),		
1820.	1 stündig, Kurs A: Di. 16–17	<i>Wittmann</i>
1821.	B: Do. 15–16	<i>Austel</i>
1822.	2 stündig, C: Mo. 15–17, 122	<i>Bell</i>
1823.	D: Di. 14–16, 146	<i>Phillips</i>
1824.	E: Mi. 15–17	<i>Phillips</i>
1825.	F: Do. 14–16, 146	<i>Schuster-Woldan</i>
1826.	G: Mi. 8–10	<i>Bradshaw</i>
1827.	H: Di. 11–13	<i>Hegele-Bollinger</i>
Translation (Mittelstufe mit Klausuren),		
1828.	1 stündig, Kurs A: Do. 9–10, 116	<i>Jones</i>
1829.	B: Do. 13–14, 217	<i>Jones</i>
1830.	C: Do. 14–15, 217	<i>Jones</i>
1831.	2 stündig, D: Do. 10–12, 217	<i>Owen</i>
1832.	E: Do. 16–18	<i>Owen</i>
1833.	F: Mo. 13–15	<i>Moss</i>
1834.	G: Mi. 10–12	<i>Philipson</i>
1835.	H: Fr. 9–11, 146	<i>Austel</i>
1836.	J: Fr. 11–13	<i>Phillips</i>
1837.	K: Di. 14–16, 110	<i>Schuster-Woldan</i>
1838.	L: Di. 11–13, 217	<i>Bradshaw</i>

	Translation (Oberstufe mit Klausuren), 2 stündig,	
1839.	Kurs A: Di. 14-16	<i>Philipson</i>
1840.	B: Mi. 13-15, 146	<i>Philipson</i>
1841.	C: Mi. 15-17, 117	<i>Philipson</i>
1842.	D: Mo. 11-13	<i>Bell</i>
1843.	E: Di. 9-11, 117	<i>Bell</i>
1844.	F: Mo. 14-16	<i>Geoghegan</i>
1845.	G: Di. 16-18	<i>Geoghegan</i>
1846.	H: Fr. 11-13	<i>Hegele-Bollinger</i>
1847.	J: Mi. 11-13	<i>Schrafnagl</i>
	Übersetzungen aus dem Englischen (Mittelstufe mit Klausuren),	
1848.	1 stündig, Kurs A: Di. 12-13	<i>Schläfer</i>
1849.	B: Di. 13-14	<i>Schläfer</i>
1850.	C: Fr. 14-15	<i>Hoffmann</i>
1851.	D: Fr. 15-16	<i>Hoffmann</i>
1852.	2 stündig, E: Mi. 8-10	<i>I. Castrop</i>
1853.	F: Mi. 11-13, 146	<i>Ungerer</i>
1854.	G: Do. 13-15, 117	<i>Hofstetter</i>
1855.	H: Fr. 13-15	<i>Hofstetter</i>
1856.	J: Di. 14-16, 209	<i>Kuhn</i>
	Übersetzungen aus dem Englischen (Oberstufe mit Klausuren), 2 stündig,	
1857.	Kurs A: Di. 14-16	<i>Hoffmann</i>
1858.	B: Mo. 11-13	<i>Wollmann</i>
1859.	C: Mi. 9-11, 116	<i>Kuhn</i>
1860.	D: Di. 10-12	<i>Kuhn</i>
1861.	E: Mo. 13-15	<i>Ulherr</i>
1862.	F: Di. 11-13, 323	<i>Gottwald</i>
1863.	Dictation, 1 stündig, Do. 11-12	<i>Jones</i>
	Comprehension and Expression, 2 stündig,	
1864.	Kurs A: Di. 9-11, 217	<i>Moss</i>
1865.	B: Di. 16-18, 146	<i>Moss</i>
1866.	C: Do. 14-16, 221	<i>Phillips</i>
1867.	D: Mi. 9-11, 219	<i>Schuster-Woldan</i>
1868.	E: Di. 9-11, 213	<i>Bradshaw</i>
1869.	F: Mo. 14-16	<i>Schrafnagl</i>
	Composition and Expression (Oberstufe), 2 stündig,	
1870.	Kurs A: Di. 11-13, 219	<i>Bell</i>
1871.	B: Do. 10-12	<i>Austel</i>
1872.	C: Mo. 8-10, 146	<i>Bradshaw</i>
1873.	D: Mo. 11-13, 117	<i>Geoghegan</i>
1874.	E: Do. 11-13, 117	<i>Bell</i>
1875.	F: Di. 14-16	<i>Hegele-Bollinger</i>
	Conversation, 1 stündig,	
1876.	Kurs A: Mo. 11-12	<i>Burwell</i>
1877.	B: Mo. 16-17	<i>Burwell</i>

1878.	C: Mo. 9-10	<i>Gellatly</i>
1879.	D: Mi. 9-10	<i>Gellatly</i>
	Conversation and Reproduction, 1 stündig,	
1880.	Kurs A: Mo. 10-11	<i>Burwell</i>
1881.	B: Mo. 12-13	<i>Burwell</i>
1882.	C: Di. 17-18	<i>Wittmann</i>
1883.	D: Do. 13-14	<i>Austel</i>
1884.	E: Do. 14-15	<i>Austel</i>
1885.	F: Mo. 8-9	<i>Gellatly</i>
1886.	D: Mi. 8-9	<i>Gellatly</i>
	Übungen im Sprachlabor:	
	Phonetics and Grammar, 1 stündig,	
1887.	Kurs A: Mo. 9-10	<i>Moss</i>
1888.	B: Mo. 10-11	<i>Moss</i>
1889.	C: Mo. 15-16	<i>Moss</i>
1890.	D: Mo. 16-17	<i>Moss</i>
1891.	E: Di. 12-13	<i>Austel</i>
1892.	F: Do. 10-11	<i>Phillips</i>
	Exercises in Pronunciation, 1 stündig,	
1893.	Kurs A: Di. 14-15	<i>Geoghegan</i>
1894.	B: Di. 15-16	<i>Geoghegan</i>
1895.	C: Mi. 11-12	<i>Schuster-Woldan</i>
1896.	D: Mi. 12-13	<i>Schuster-Woldan</i>
	Kombinierte Übungen (exercises on the grammatical factors in English pronunciation), 1 stündig,	
1897.	Kurs A: Do. 14-15	<i>Owen</i>
1898.	B: Do. 15-16	<i>Owen</i>
	Idiom, Vocabulary, Grammar, 1 stündig,	
1899.	Kurs A: Mi. 15-16	<i>Hegele-Bollinger</i>
1900.	B: Fr. 10-11	<i>Hegele-Bollinger</i>
1901.	C: Mi. 14-15	<i>Schrafnagl</i>
1902.	D: Mi. 16-17	<i>Schrafnagl</i>
	Förderkurse:	
	Förderkurs (vgl. Anschlag am Schwarzen Brett des Englischen Seminars), 4 stündig,	
1903.	Kurs A: Mi. 13-15, Do. 9-11	<i>I. Castrop</i>
1904.	B: Do. 13-15, Fr. 9-11	<i>I. Castrop</i>
1905.	C: Mi. 9-11, Fr. 9-11	<i>Hofstetter</i>
1906.	D: Di. 17-19, Fr. 13-15	<i>Uhrig</i>
	Nacherzählungsübungen für Förderkursteilnehmer, 1 stündig,	
1907.	Kurs A: Di. 8-9	<i>Meier-Ewert</i>
1908.	B: Mi. 8-9	<i>Meier-Ewert</i>
1909.	C: Do. 8-9	<i>Meier-Ewert</i>
1910.	D: Do. 9-10	<i>Meier-Ewert</i>
1911.	E: Fr. 13-14	<i>Wittmann</i>
1912.	F: Fr. 17-18	<i>Wittmann</i>

1913. Diktat für Förderkursteilnehmer, 1 stündig, Fr. 11–12 *Schrafnagl*
 1914. Wortschatzübungen für Förderkursteilnehmer, 1 stündig, Fr. 12–13 *Schrafnagl*

Siehe auch:

Poenicke, Poenicke/Ickstadt, Ensslen, Lehrveranstaltungen des Amerika-Instituts, Amerikanische Literaturgeschichte von Nr. 2116 bis Nr. 2119
Weithase, Zehetmeier, Schulz, Schmid, Lehrveranstaltungen für Sprechkunde und Sprecherziehung, von Nr. 1725 bis Nr. 1731

20. Romanische Philologie:

Anderungen und die endgültigen Hörsaalangaben zu den folgenden Ankündigungen werden vor Semesterbeginn im Seminaregeb., Ludwigstr. 25, am „Schwarzen Brett“ (II. Stock) angeschlagen.

FRANZÖSISCH

Vorlesungen

1915. Buch, Buchkritik und Autor in Frankreich (16.–19. Jh.), 2 stündig, Mo. 14–16, 101 *Briesemeister*
 1916. Problèmes du roman contemporain en France (II), 1 stündig, Di. 10–11, 323 *Würms*
 1917. Französische Literatur von 1940–1970, 2 stündig, Di., Do. 15–16, 214 *Theisen*
 1918. Civilisation française, 2 stündig, Mo. 13–15, 218 *Vecker*
 1919. Mathematische Methoden in der Linguistik, 2 stündig, Mo. 16–18 *Braun*

Für verschiedene Veranstaltungen ist eine Anmeldung durch Eintragung in die im Seminar am 15. 4. und 16. 4. 1971 in der Zeit von 9–12 Uhr (Raum 410, 411, 412) aufliegenden Listen erforderlich. Näheres siehe „Wegweiser für Studierende der Romanischen Philologie“ und Anschläge am „Schwarzen Brett“.

Oberseminare

1920. Doktorandenkolloquium, 2 stündig, Mi. 18–20 *Noyer-Weidner*
 1921. Sprachwissenschaftliches Kolloquium, 2 stündig, 14 täglich, Mi. 18–20 *Stimm*

Hauptseminare

1922. Übungen zur französischen Syntax, 2 stündig, Di. 17.30–19 *Stimm*
 1923. Semantik, 2 stündig, Do. 17–19 *Oswald*
 1924. Die romanische Novelle (Boccaccio, Marguerite de Navarre, Cervantes), 2 stündig, Mo. 9–11 *Scheomodau*
 1925. Eluard – Reverdy – Michaux, 2 stündig, Fr. 10–12 *Noyer-Weidner*
 1926. Übungen zum historischen Roman in Frankreich, 2 stündig, Mi. 14–16 *Scheomodau*
 1927. Paul Valéry, 2 stündig, Di. 17–19 durch *Roellenbleck*
Noyer-Weidner
 1928. Versdichtung der französischen Frührenaissance, 2 stündig, Di. 18–20 durch *Schick*
Noyer-Weidner
 durch *Neuhofer*

Proseminare

Sprachwissenschaft:

1929. Übungen zum Vulgärlatein, 2 stündig, Mi. 16–18, 221 *Oswald*
1930. Übungen zum französischen Verbum, 2 stündig, Di. 14–16, 132 *Wandruszka*
1931. Vergleich verschiedener französischer Grammatiken,
2 stündig, 10–12 *Hupka*

Literaturwissenschaft:

1932. Einführung in die Textanalyse, 2 stündig, Mi. 16–18 *Schick*
1933. Lyrik und Mythologie in der französischen Literatur des
16. Jahrh., 2 stündig *Schmauß*
1934. Die französischen Moralisten, 2 stündig, Di. 15–17 *Wentzlaff-
Eggebert*
1935. Racine in der modernen Kritik, 2 stündig, Di. 11–13, 132 *Roloff*
1936. Übungen zur Prosa von Gérard de Nerval, 2 stündig,
Do. 11–13 *Roloff*
1937. Übungen zum Theater von Anouilh und Genet, 2 stündig,
Di. 13–15, 204 *Theisen*
1938. Jean-Paul Sartres Engagement in seinem literarischen Werk,
2 stündig, Do. 15–17, 117 *Theisen*

Wissenschaftliche Übungen

1939. Ausgewählte Probleme der angewandten kontrastiven Sprach-
wissenschaft, 2 stündig, Mo. 9–11, 132 *Pohl*
1940. Programmation d'exercices pour le laboratoire de langues, *Laubépin*
2 stündig, Do. 11–13

Altfranzösische Übungen

1941. Einführung in das Altfranzösische, 2 stündig, Di., Mi. 9–10, 132 *Oswald*
1942. Altfranzösische Lektüre I, 2 stündig, Mi. 10–12, 453 *S. Heinz*
1943. Altfranzösische Lektüre I, 2 stündig *Wandruszka*
1944. Altfranzösische Lektüre II, 2 stündig, Mi. 15–17, 453 *S. Heinz*
1945. Altfranzösische Lektüre III (für Staatsexamenskandidaten),
2 stündig, Fr. 9–11, 453 *Nagacevski*
1946. Altfranzösische Lektüre III (für Staatsexamenskandidaten),
2 stündig, Fr. 9–11, 112 *Oswald*
1947. Wiederholung der altfranzösischen Grammatik (für Staats-
examenskandidaten), 2 stündig, Do. 14–16, 453 *Nagacevski*

Sprachkurse und Übungen

Hinweise zu den Einschreibungen für die Sprachkurse und
Übungen von Stufe I bis III befinden sich am „Schwarzen
Brett“ des Romanischen Seminars. Studierende, die im Som-
mersemester 1971 das Studium des Faches Französisch begin-
nen, müssen sich am 14.4.1971 der Sprachprüfung unterziehen,
die ihre Einweisung in die angemessenen Sprachkurse er-
möglichst (Näheres siehe Anschlag).

1948. Französischer Sprachkurs II (für Anglisten und Hörer ohne
Vorkenntnisse), 2 stündig, Mi. 14–16, 110 *Theisen*
Sprachlicher Grundkurs:
1949. 4 stündig, Mo. 14–16, 453, Fr. 10–12, 221 *Fahrenschon*

- | | | |
|-------|---|------------------------|
| 1950. | 2 stündig, Kurs A: Di. 12-13, Mi. 10-11, 221 | <i>Rubtenberg</i> |
| 1951. | 2 stündig, Kurs B: Mi. 12-13, Do. 16-17, 221 | <i>Rubtenberg</i> |
| 1952. | 4 stündig, Mo. 9-11, Di. 9-11, 453 | <i>Stroh</i> |
| 1953. | Übungen im Sprachlabor, 2 stündig, Mi. 14-16 | <i>Kleemann-Rochas</i> |
| 1954. | Übungen im Sprachlabor, 2 stündig, Mi. 10-12 | <i>Kleemann-Rochas</i> |
| 1955. | Übungen im Sprachlabor, 4 stündig, Mo. 10-12, Mi. 10-12 | <i>Hennequin</i> |

Stufe I:

Phonetik (Theorie):

- | | | |
|-------|---|-----------------|
| 1956. | Introduction à la phonétique française, 1 stündig, Do. 10-11, 132 | <i>Laubépin</i> |
|-------|---|-----------------|

Phonetik-Übungen im Sprachlabor (1 stündige Parallelkurse):

- | | | |
|-------|------------------------|-----------------|
| 1957. | Kurs A: Mo. 13-14, 112 | <i>Pohl</i> |
| 1958. | B: Mo. 14-15, 112 | <i>Pohl</i> |
| 1959. | C: Mo. 15-16, 317 | <i>Pohl</i> |
| 1960. | D: Do. 14-15 | <i>Laubépin</i> |
| 1961. | E: Do. 15-16 | <i>Laubépin</i> |
| 1962. | F: Do. 16-17 | <i>Laubépin</i> |

Grammatik:

- | | | |
|-------|---|--------------------|
| 1963. | 2 stündig, Mi. 14-15, Do. 10-11, 224 | <i>Morgenstern</i> |
| 1964. | 2 stündig, Mi. 15-16, 225, Do. 11-12, E | <i>Morgenstern</i> |
| 1965. | 2 stündig, Di. 13-15, 129 | <i>Fleischmann</i> |

Übersetzungen ins Französische:

- | | | |
|-------|---------------------------|------------------------|
| 1966. | 2 stündig, Mo. 18-20, 132 | <i>Vecker</i> |
| 1967. | Mo. 10-12, 215 | <i>Ayad</i> |
| 1968. | Di. 10-12, 221 | <i>Ayad</i> |
| 1969. | Di. 14-16, 453 | <i>Ullrich</i> |
| 1970. | Do. 14-16, 116 | <i>Ullrich</i> |
| 1971. | Di. 10-12, 129 | <i>Litzka</i> |
| 1972. | Fr. 13-15, 132 | <i>Kleemann-Rochas</i> |

Diktate:

- | | | |
|-------|---------------------------|--------------------|
| 1973. | 1 stündig, Do. 17-18, 112 | <i>Rubtenberg</i> |
| 1974. | Mo. 11-12, 132 | <i>Fleischmann</i> |
| 1975. | Di. 15-16, 204 | <i>Fleischmann</i> |

Stufe II:

Übersetzungen ins Französische:

- | | | |
|-------|----------------------|----------------------|
| 1976. | 2 stündig: Di. 10-12 | <i>Vecker</i> |
| 1977. | Do. 10-12 | <i>Ullrich</i> |
| 1978. | Di. 8-10, 213 | <i>Litzka</i> |
| 1979. | Mo. 9-11, 110 | <i>Litzka</i> |
| 1980. | Di. 16-18, 110 | <i>Sautermeister</i> |
| 1981. | Mo. 15-17 | <i>Hennequin</i> |

Übersetzungen aus dem Französischen:

- | | | |
|-------|----------------------|--------------------|
| 1982. | 1 stündig, Mo. 17-18 | <i>Rubtenberg</i> |
| 1983. | Mo. 9-10 | <i>Fleischmann</i> |

1984. Diktat: 1 stündig, Di. 11-12	<i>Rubtenberg</i>
Grammatik:	
1985. 2 stündig, Mo. 16-17, Mi. 14-15	<i>Fahrenschon</i>
1986. 2 stündig, Di. 10-11, Do. 15-16	<i>Rubtenberg</i>
Stufe III:	
Übersetzungen ins Französische:	
1987. 2 stündig, Mo. 16-18	<i>Vecker</i>
1988. Di. 10-12	<i>Ulrich</i>
1989. Fr. 9-11	<i>Litzka</i>
1990. Do. 10-12	<i>Fanchini</i>
1991. Mi. 16-18	<i>Sautermeister</i>
1992. Di. 15-17	<i>Hennequin</i>
Übersetzungen aus dem Französischen:	
1993. 1 stündig, Mi. 11-12	<i>Rubtenberg</i>
1994. Mi. 13-14	<i>Fahrenschon</i>
1995. 1 stündig	<i>Fleischmann</i>
Aufsatz:	
1996. 2 stündig, Di. 14-16	<i>Vecker</i>
1997. Di. 8.30-10	<i>Ulrich</i>
1998. Mi. 9-11	<i>Litzka</i>
1999. Do. 15-17	<i>Sautermeister</i>
2000. Di. 8.30-10	<i>Ayad</i>
Grammatik für Examenssemester:	
2001. 1 stündig, Do. 9-10, 224	<i>Morgenstern</i>
PROVENZALISCH:	
2002. Lektüre altprovenzalischer Texte, 2 stündig, Mi. 14-16	<i>Nagacevski</i>
ITALIENISCH:	
Vorlesungen:	
2003. Dante: Divina Commedia, Paradiso. Fortlaufende Lektüre und Erklärung, 2 stündig, Mo., Do. 18-19, 215	<i>Rheinfelder</i>
2004. Italienische Lyrik II: 20. Jahrh. (mit Übungen), 2 stündig, Mi., Fr. 9-10	<i>Noyer-Weidner</i>
2005. Narrativa italiana '70, 1 stündig, Fr. 11-12, 453	<i>Romussi</i>
Hauptseminare:	
2006. Die romanische Novelle (Boccaccio, Marguerite de Navarre, Cervantes), 2 stündig, Mo. 9-11	<i>Schommodau</i>
Proseminar:	
2007. Problemi di vita italiana: il 'Dialogo' tra comunisti e cattolici nella pubblicistica italiana, 1 stündig, Mi. 11-12	<i>Scamardi</i>
Sprachübungen:	
Ital. Anfängerkurse:	
2008. 2 stündig, Do. 10-12 (mit Vorkenntnissen)	<i>Scamardi</i>
2009. 2 stündig, Do. 13-15 (ohne Vorkenntnisse)	<i>Scamardi</i>
2010. 2 stündig, Mo. 10-11, Mi. 10-11	<i>Weise-Furno</i>

- Ital. Mittelkurs:
2011. 2 stündig, Mi. 16–18 *Scamardi*
2012. 2 stündig, Mo. 11–12, Mi. 11–12 *Weise-Furno*
- Ital. Oberkurs:
2013. 2 stündig, Mi. 18–20 *Scamardi*
2014. Übungen zum italienischen Wortschatz, 1 stündig, Di. 16–17 *Scamardi*
2015. Übersetzung ins Italienische und aus dem Italienischen, 2 stündig, Mo. 14–16 *Weise-Furno*

SPANISCH:

Vorlesungen:

2016. Spanische Formenlehre, 1 stündig, Mi. 17–18, 132 *Stimm*
2017. Cubas Literatur im 19. und 20. Jahrhundert, 2 stündig, Mi. 17–19, 453 *Niedermayer*
2018. Algunos capítulos de más interés en la evolución de la lengua española, 1 stündig, Mo. 16–17, 453 *Sánchez*

Hauptseminar:

2019. Der Spanische Bürgerkrieg in der Literatur, 2 stündig, Mi. 14.30–16 *Briesemeister*
2020. Die romanische Novelle (Boccaccio, Marguerite de Navarre, Cervantes), 2 stündig, Mo. 9–11 *Schommodau*

Proseminare:

2021. La novela en los últimos decenios del s. XIX (interpretación de textos), 2 stündig, Do. 15–16.30 *Sánchez*
2022. Einführung in die Interpretation von Dramen: Calderón, 2 stündig, Mi. 14–16 *Hempfer*
2023. Restauration alterperuanischer Kulte in der frühen Kolonialzeit, 2 stündig, Do. 13.30–15 *Engl*
2024. Übungen zur Vorlesung (Lyrik der letzten 100 Jahre), 2 stündig *Niedermayer*

Wissenschaftliche Übung:

2025. Conversación sobre temas de cultura hispánica, 1 stündig, Mo. 17–18 *Sánchez*

Sprachübung:

Span. Anfängerkurs:

2026. 2 stündig, Mo. 13.30–15, 122 *Engl*
2027. 2 stündig, Di. 8.30–10, 116 *Engl*
2028. 2 stündig, Mi. 15–16.30 *Sánchez*

Span. Mittelkurs:

2029. 2 stündig, Mo. 15.15–16.45, 116 *Engl*
2030. 2 stündig, Mi. 16.30–18 *Sánchez*

Span. Oberkurs:

2031. 2 stündig, Mi. 8.30–10, 213 *Engl*
2032. 2 stündig, Do. 16.30–18 *Sánchez*

KATALANISCH:

2033. Katalanisch für Anfänger, 1 stündig, Mi. 13-14 *Moll Marquès*
2034. Katalanisch für Fortgeschrittene, 1 stündig, Mi. 14-15 *Moll Marquès*

PORTUGIESISCH UND BRASILIANISCH:

Vorlesung:

2035. Aspectos da História de Portugal (com diapositivos), 1 stündig *Pinto-Novais*
Hauptseminare:
2036. Camões, Os Lusíadas, 2 stündig, Mo., Do. 17-18 *Rheinfelder*
2037. Romanzendichtung in Portugal, 2 stündig, nach Vereinbarung *Carstens*

Proseminare:

2038. Teatro português do séc. XVI, 2 stündig *Pinto-Novais*
2039. Brasilianisches Proseminar: Jorge Amado *Fleischmann*
Wissenschaftliche Übung:
2040. Leitura de "O Moleque Ricardo" de J. L. do Rego, 2 stündig *Pinto-Novais*
Sprachübungen:
2041. Portugiesisch für Anfänger, 2 stündig *Pinto-Novais*
2042. Portugiesisch für Fortgeschrittene, 2 stündig *Pinto-Novais*
2043. Tradução de textos brasileiros difíceis, 1 stündig *Pinto-Novais*

RATOROMANISCH:

2044. Einführung in das Rätoromanische: Lektüre ladinischer Texte aus Friaul und aus den Dolomiten, 2 stündig, Di. 17.30-19 *Aschenbrenner mit Passarino*
2045. Surselvische Grammatik, 2 stündig, Di., Mi. 16-17 *Stimm*

RUMANISCH:

2046. Vorlesung *N. N.*
Proseminare:
2047. Übungen zur rumänischen Grammatik auf sprachgeschichtlicher Grundlage, 1 stündig, nach Vereinbarung *Nagacevski*
2048. Proseminar *N. N.*
Sprachübungen:
2049. Anfängerkurs, 2 stündig *N. N.*
2050. Mittelkurs, 2 stündig *N. N.*
2051. Oberkurs, 2 stündig *N. N.*
2052. Übersetzungen aus dem Rumänischen in das Deutsche, 1 stündig, nach Vereinbarung *Nagacevski*

Siehe auch:

Weithase, Zehetmeier, Schulz, Schmid, Lehrveranstaltungen für Sprechkunde und Sprecherziehung von Nr. 1725 bis Nr. 1731

Nr. 270 *Cullin*, Frankreich nach 1945

21. Slavische Philologie:

Vorlesungen:

2053. Historische Grammatik des Russischen II, *Koschmieder*
2 stündig, Di., Do. 16-17, 217
2054. Die romantische Dichtung Gogols, 1 stündig, Mo. 16-17, 440 *Bojko-Blochyn*

Hauptseminare:

2055. Übungen zur historischen Grammatik des Russischen II, 2 stündig, Di., Do. 17–18, 217 *Koschmieder*
2056. Theorien der Syntax des Russischen, 2 stündig, Fr. 10–12, 440 *Panzer*
2057. Ćwiczenia polonistyczne, 2 stündig, Di., Do. 18–19, 217 *Koschmieder*
2058. Geschichte der ukrainischen Literatur (1890–1914), 1 stündig, Mo. 15–16, 440 *Bojko-Blochyn*
2059. Die russische Romantik, 2 stündig, Mi. 11–13, 440 *Gesemann*
2060. „Večera na chutore bliz Dikan'ki“ und „Mirgorod“ von N. Gogol', 2 stündig, Mi. 15–17, 440 *Bojko-Blochyn*
2061. Einführung in die Probleme der polnischen Literatur im 20. Jh., 2 stündig, Fr. 13–15, 440 *Kunstmann*

Proseminare:

2062. Einführung in die Sprachwissenschaft für Slavisten, 2 stündig, Di. 10–12, 440 *Panzer*
2063. Einführung in die generative Phonologie des Russischen, 2 stündig, Di., Fr. 9–10, 440 *Rehder*
2064. Einführung in die Erzähltheorie I (mit Analysen russischer Texte), 1 stündig, Mi. 12–13, 440 *W. Schmid*
2065. Die russische Byline, 2 stündig, Mo. 17–19, 440 *Gesemann*

Sprachkurse und Übungen:

2066. Russischer Sprachkurs (Grundstufe, ohne Vorkenntnisse), 4 stündig, Di., Do. 16.30–18 *Otte*
2067. Russischer Sprachkurs, 2. Semester, 4 stündig, Di., Fr. 10–12 *Reber*
2068. Russischer Sprachkurs (Oberstufe), 4 stündig, Di. 14–16, Do. 10–12 *Krjukova*
2069. Russisch für Fortgeschrittene (Nichtslavisten), 2 stündig, Di. 17–19 *Schott*
2070. Russische Sprechübungen im Sprachlabor (für 4. Studiensemester), 2 stündig, Di. 10–12 *Krjukova*
2071. Russische Sprechübungen im Sprachlabor (für Fortgeschrittene), 2 stündig, Do. 16–18 *Krjukova*
2072. Russische Übungen, 2 stündig, Zeit nach Vereinbarung *N. N.*
2073. Lektüre russischer Literatur, 2 stündig, Di. 11–13 *Tsurikov*
2074. Übersetzungen Deutsch-Russisch, 2 stündig, Di. 9–11 *Tsurikov*
2075. Russische Aufsatz- und Stilübungen, 2 stündig, Mi. 9–11 *Tsurikov*
2076. Russische Landeskunde (Vorlesung in russischer Sprache), 2 stündig, Do. 14–16 *Krjukova*
2077. Russische Konversation, 2 stündig, Di. 9–11 *Augustaitis*
2078. Dostojewskij (Vorlesung in russ. Sprache), 2 stündig, Di., Fr. 12–13 *Reber*
2079. Russ. Arbeitsgemeinschaft für Examenskandidaten (Übers. Dt.-R., Grammatik, Konversation), 4 stündig, Di. 13–14, Do. 10–12, Fr. 13–14 *Reber*
2080. Liturgischer Gesang der russisch-orthodoxen Kirche: a) Früh-russische liturgische Dichtung; b) Linienlose Notation, 4 stündig, Mo. 11–13, Fr. 17–19 (oder nach Vereinbarung), 315 *v. Gardner*
2081. Polnische Texte, 2 stündig, Zeit nach Vereinbarung *N. N.*
2082. Polnische Übungen, 2 stündig, Zeit nach Vereinbarung *N. N.*

2083. Polnische Konversation, 2 stündig, Do. 9–11 *Augustaitis*
2084. Tschechischer Sprachkurs (Mittelstufe), 3 stündig, Mo. 10–13 *Frei*
2085. Übersicht der tschechischen Literatur (in tschechischer Sprache), 2 stündig, Mi. 11–13 *Frei*
2086. Übungen zur Übersicht der tschechischen Literatur, 1 stündig, Mi. 10–11 *Frei*
2087. Tschechische Konversation, 2 stündig, Do. 12–14 *Frei*
2088. Tschechische Lektüre, 2 stündig, Do. 14–16 *Frei*
2089. Slovenischer Sprachkurs (Grundstufe), 2 stündig, Mo. 9–11 *Gratza*
2090. Slovenischer Sprachkurs (Mittelstufe), 2 stündig, Fr. 15–17 *Gratza*
2091. Serbokroatischer Sprachkurs (Grundstufe), 2 stündig, Do. 11–13 *Žiletić*
2092. Serbokroatischer Sprachkurs (Mittelstufe), 2 stündig, Mo. 10–12 *Žiletić*
2093. Serbokroatischer Sprachkurs (Oberstufe), 2 stündig, Do. 13–15 *Žiletić*
2094. Lektüre serbokroatischer Texte, 2 stündig, Fr. 13–15 *Žiletić*
2095. Literatur des serbokroatischen Sprachgebietes nach dem 2. Weltkrieg (in serbokroatischer Sprache), 1 stündig, Mo. 13–14 *Žiletić*
2096. Übungen zu der Literatur des serbokroatischen Sprachgebietes nach dem 2. Weltkrieg (in serbokroatischer Sprache), 1 stündig, Mo. 14–15 *Žiletić*
2097. Bulgarischer Sprachkurs (Grundstufe), 2 stündig, Fr. 9–11 *Haralampieff*
2098. Bulgarischer Sprachkurs (Mittelstufe), 2 stündig, Do. 9–11 *Haralampieff*
2099. Bulgarischer Sprachkurs (Oberstufe), 2 stündig, Do. 11–13 *Haralampieff*
2100. Die bulgarische Literatur des 20. Jahrhunderts (in bulg. Sprache), 1 stündig, Fr. 17–18 *Haralampieff*
2101. Übungen zur bulgarischen Literatur des 20. Jahrh., 1 stündig, Fr. 18–19 *Haralampieff*
2102. Das bulgarische Verbsystem mit Übungen, 2 stündig, Mi. 9–11 *Haralampieff*
- Baltische Philologie:**
2103. Litauischer Sprachkurs, 2 stündig, Fr. 11–13 *Baldauf*
2104. Grammatik der litauischen Schriftsprache, 2 stündig, Fr. 13–15 *Baldauf*
2105. Litauische historische Grammatik, 2 stündig, Mi. 15–17 *Baldauf*
2106. Lektüre litauischer Texte, 2 stündig, Mi. 11–13 *Baldauf*
2107. Lektüre altpreußischer Sprachdenkmäler, 2 stündig, Do. 14–16 *Baldauf*
2108. Litauische Literatur, 2 stündig, Mi. 13–15 *Baldauf*
- 22. Amerikanistik:**
- a) Amerikanische Kulturgeschichte*
2109. Die spanischsprechenden Minderheiten in den USA, 2 stündig, Mo. 10–12, Hörsaal 115 (Eingang Ludwigstraße 28/1) *Friedmann*
2110. Seminar: Übung zur Vorlesung, 2 stündig, Di. 10–12, Zi. 52 *Friedmann*
2111. Kolloquium: Politische und ökonomische Beziehungen der USA und Lateinamerikas, von der „Monroe Doktrin“ bis zur Gegenwart, 2 stündig, Mi. 18–20, Zi. 52 *Friedmann*
2112. Kolloquium: Doktorandenseminar, nach Vereinbarung *Friedmann*
2113. Amerikanische Konsequenzen aus dem Anti-Amerikanismus, 2 stündig, Di. 14–16, Zi. 52 *Raeithel*

2114. Proseminar: Einführung in die amerikanische Geschichte (von der Unabhängigkeit bis zum Ersten Weltkrieg), 2 stündig, Mi. 11-13, Zi. 52 *Keil*
2115. Seminar: Wirtschaft und Gesellschaft in den U.S.A., 2 stündig, Di. 17-19, Zi. 52 *E. Weber*
b) Amerikanische Literaturgeschichte
2116. Der vaterlose Held: Versuch über ein wiederkehrendes Motiv im englisch-amerikanischen Roman vom 18. Jh. bis zu William Faulkner, 2 stündig, Mi. 14-16, Zi. 52 *Poenicke*
2117. Seminar: Literaturästhetik und Literatursoziologie, 2 stündig, Fr. 10-12, Zi. 52 *Poenicke mit Ickstadt*
2118. Proseminar f. Anfänger: Einführung in die amerikanische Erzählkunst: Charles Brockden Brown und Edgar Allan Poe, 2 stündig, Fr. 14-16 (s. t.), Zi. 52 *Poenicke*
2119. Proseminar: Ernest Hemingway, 2 stündig, Do. 10-12, Zi. 52 *Ensslen*

Kurzschrift

2120. Einführung in die Einheitskurzschrift, 1 stündig, Fr. 8-9, 116 *Hager*
2121. Einführung in die Schnellschrift der Einheitskurzschrift, 1 stündig, Fr. 9-10, 116 *Hager*
2122. Gabelsberger Stenographie (insbes. für Studenten der Ge- schichte u. d. polit. Wissenschaften), 2 stündig, Mo. 16-18 *Hager*

NATUR- WISSENSCHAFTLICHE FAKULTÄT

5100	Physik	Prof. Dr. H. Vogel	Physik I
5101	Physik	Prof. Dr. H. Vogel	Physik II
5102	Physik	Prof. Dr. H. Vogel	Physik III
5103	Physik	Prof. Dr. H. Vogel	Physik IV
5104	Physik	Prof. Dr. H. Vogel	Physik V
5105	Physik	Prof. Dr. H. Vogel	Physik VI
5106	Physik	Prof. Dr. H. Vogel	Physik VII
5107	Physik	Prof. Dr. H. Vogel	Physik VIII
5108	Physik	Prof. Dr. H. Vogel	Physik IX
5109	Physik	Prof. Dr. H. Vogel	Physik X
5110	Physik	Prof. Dr. H. Vogel	Physik XI
5111	Physik	Prof. Dr. H. Vogel	Physik XII
5112	Physik	Prof. Dr. H. Vogel	Physik XIII
5113	Physik	Prof. Dr. H. Vogel	Physik XIV
5114	Physik	Prof. Dr. H. Vogel	Physik XV
5115	Physik	Prof. Dr. H. Vogel	Physik XVI
5116	Physik	Prof. Dr. H. Vogel	Physik XVII
5117	Physik	Prof. Dr. H. Vogel	Physik XVIII
5118	Physik	Prof. Dr. H. Vogel	Physik XIX
5119	Physik	Prof. Dr. H. Vogel	Physik XX
5120	Physik	Prof. Dr. H. Vogel	Physik XXI
5121	Physik	Prof. Dr. H. Vogel	Physik XXII
5122	Physik	Prof. Dr. H. Vogel	Physik XXIII
5123	Physik	Prof. Dr. H. Vogel	Physik XXIV
5124	Physik	Prof. Dr. H. Vogel	Physik XXV
5125	Physik	Prof. Dr. H. Vogel	Physik XXVI
5126	Physik	Prof. Dr. H. Vogel	Physik XXVII
5127	Physik	Prof. Dr. H. Vogel	Physik XXVIII
5128	Physik	Prof. Dr. H. Vogel	Physik XXIX
5129	Physik	Prof. Dr. H. Vogel	Physik XXX
5130	Physik	Prof. Dr. H. Vogel	Physik XXXI
5131	Physik	Prof. Dr. H. Vogel	Physik XXXII
5132	Physik	Prof. Dr. H. Vogel	Physik XXXIII
5133	Physik	Prof. Dr. H. Vogel	Physik XXXIV
5134	Physik	Prof. Dr. H. Vogel	Physik XXXV
5135	Physik	Prof. Dr. H. Vogel	Physik XXXVI
5136	Physik	Prof. Dr. H. Vogel	Physik XXXVII
5137	Physik	Prof. Dr. H. Vogel	Physik XXXVIII
5138	Physik	Prof. Dr. H. Vogel	Physik XXXIX
5139	Physik	Prof. Dr. H. Vogel	Physik XL
5140	Physik	Prof. Dr. H. Vogel	Physik XLI
5141	Physik	Prof. Dr. H. Vogel	Physik XLII
5142	Physik	Prof. Dr. H. Vogel	Physik XLIII
5143	Physik	Prof. Dr. H. Vogel	Physik XLIV
5144	Physik	Prof. Dr. H. Vogel	Physik XLV
5145	Physik	Prof. Dr. H. Vogel	Physik XLVI
5146	Physik	Prof. Dr. H. Vogel	Physik XLVII
5147	Physik	Prof. Dr. H. Vogel	Physik XLVIII
5148	Physik	Prof. Dr. H. Vogel	Physik XLIX
5149	Physik	Prof. Dr. H. Vogel	Physik L
5150	Physik	Prof. Dr. H. Vogel	Physik LI
5151	Physik	Prof. Dr. H. Vogel	Physik LII
5152	Physik	Prof. Dr. H. Vogel	Physik LIII
5153	Physik	Prof. Dr. H. Vogel	Physik LIV
5154	Physik	Prof. Dr. H. Vogel	Physik LV
5155	Physik	Prof. Dr. H. Vogel	Physik LVI
5156	Physik	Prof. Dr. H. Vogel	Physik LVII
5157	Physik	Prof. Dr. H. Vogel	Physik LVIII
5158	Physik	Prof. Dr. H. Vogel	Physik LIX
5159	Physik	Prof. Dr. H. Vogel	Physik LX
5160	Physik	Prof. Dr. H. Vogel	Physik LXI
5161	Physik	Prof. Dr. H. Vogel	Physik LXII
5162	Physik	Prof. Dr. H. Vogel	Physik LXIII
5163	Physik	Prof. Dr. H. Vogel	Physik LXIV
5164	Physik	Prof. Dr. H. Vogel	Physik LXV
5165	Physik	Prof. Dr. H. Vogel	Physik LXVI
5166	Physik	Prof. Dr. H. Vogel	Physik LXVII
5167	Physik	Prof. Dr. H. Vogel	Physik LXVIII
5168	Physik	Prof. Dr. H. Vogel	Physik LXIX
5169	Physik	Prof. Dr. H. Vogel	Physik LXX
5170	Physik	Prof. Dr. H. Vogel	Physik LXXI
5171	Physik	Prof. Dr. H. Vogel	Physik LXXII
5172	Physik	Prof. Dr. H. Vogel	Physik LXXIII
5173	Physik	Prof. Dr. H. Vogel	Physik LXXIV
5174	Physik	Prof. Dr. H. Vogel	Physik LXXV
5175	Physik	Prof. Dr. H. Vogel	Physik LXXVI
5176	Physik	Prof. Dr. H. Vogel	Physik LXXVII
5177	Physik	Prof. Dr. H. Vogel	Physik LXXVIII
5178	Physik	Prof. Dr. H. Vogel	Physik LXXIX
5179	Physik	Prof. Dr. H. Vogel	Physik LXXX
5180	Physik	Prof. Dr. H. Vogel	Physik LXXXI
5181	Physik	Prof. Dr. H. Vogel	Physik LXXXII
5182	Physik	Prof. Dr. H. Vogel	Physik LXXXIII
5183	Physik	Prof. Dr. H. Vogel	Physik LXXXIV
5184	Physik	Prof. Dr. H. Vogel	Physik LXXXV
5185	Physik	Prof. Dr. H. Vogel	Physik LXXXVI
5186	Physik	Prof. Dr. H. Vogel	Physik LXXXVII
5187	Physik	Prof. Dr. H. Vogel	Physik LXXXVIII
5188	Physik	Prof. Dr. H. Vogel	Physik LXXXIX
5189	Physik	Prof. Dr. H. Vogel	Physik LXXXX
5190	Physik	Prof. Dr. H. Vogel	Physik LXXXXI
5191	Physik	Prof. Dr. H. Vogel	Physik LXXXXII
5192	Physik	Prof. Dr. H. Vogel	Physik LXXXXIII
5193	Physik	Prof. Dr. H. Vogel	Physik LXXXXIV
5194	Physik	Prof. Dr. H. Vogel	Physik LXXXXV
5195	Physik	Prof. Dr. H. Vogel	Physik LXXXXVI
5196	Physik	Prof. Dr. H. Vogel	Physik LXXXXVII
5197	Physik	Prof. Dr. H. Vogel	Physik LXXXXVIII
5198	Physik	Prof. Dr. H. Vogel	Physik LXXXXIX
5199	Physik	Prof. Dr. H. Vogel	Physik LXXXXX
5200	Physik	Prof. Dr. H. Vogel	Physik LXXXXXI

VORLESUNGEN

IX. Naturwissenschaftliche Fakultät

1. Mathematik:

- | | |
|---|---------------------|
| 2123. Mathematik II A (Differential- und Integralrechnung),
4 stündig, Mi., Fr. 10.30–12, 225 | <i>Kerner</i> |
| 2124. Übungen dazu, 2 stündig, Fr. 13.30–15, Gr. H. Dreierinstitut | <i>Kerner</i> |
| 2125. Mathematik II A (Differential- und Integralrechnung),
4 stündig, Mi., Fr. 10.30–12, Aud. Max. | <i>Helwig</i> |
| 2126. Übungen dazu, 2 stündig, Fr. 13.30–15, 201 | <i>Helwig</i> |
| 2127. Mathematik II B (Lineare Algebra), 4 stündig,
Di., Do. 10.30–12, 225 | <i>Schütte</i> |
| 2128. Übungen dazu, 2 stündig, Di. 13.30–15, Gr. H. Dreierinstitut | <i>Schütte</i> |
| 2129. Mathematik II B (Lineare Algebra), 4 stündig,
Di., Do. 10.30–12, Aud. Max. | <i>Pareigis</i> |
| 2130. Übungen dazu, 2 stündig, Di. 14–16, 201 | <i>Pareigis</i> |
| 2131. Gewöhnliche Differentialgleichungen, 4 stündig,
Di., Do. 11–13, Gr. H. Dreierinstitut | <i>Jörgens</i> |
| 2132. Übungen dazu, 2 stündig, Do. 14–16, Gr. H. Dreierinstitut | <i>Jörgens</i> |
| 2133. Numerische Mathematik I, 4 stündig, Mi., Fr. 11–13,
Gr. H. Dreierinstitut | <i>Hämmerlin</i> |
| 2134. Übungen dazu, 2 stündig, Mo. 14–16, Gr. H. Dreierinstitut | <i>Hämmerlin</i> |
| 2135. Einführung in den Gebrauch von Rechenanlagen, 2 stündig,
Mi. 16–18, mit 1 stündigem Maschinenpraktikum (durchge-
führt in 4 Gruppen), Gr. H. Dreierinstitut | <i>Jörn</i> |
| 2136. Darstellende Geometrie, mit Übungen, 4 stündig,
Di., Fr. 16–18, 223 | <i>Federle</i> |
| 2137. Didaktik der Mathematik – Geometrie, 2 stündig,
Mo. 18–20, E 1 | <i>Barth</i> |
| 2138. Topologie, 4 stündig, Mo. 11–13, Di. 9–11, Gr. H. Dreierinstitut | <i>Stein</i> |
| 2139. Übungen dazu, 1 stündig, Mi. 15–16, Gr. H. Dreierinstitut | <i>Stein</i> |
| 2140. Einführung in die Zahlentheorie, 4 stündig, Mo., Do. 14–16, E 1 | <i>Rieger</i> |
| 2141. Übungen dazu, 1 stündig, Mi. 16–17, V/15 | <i>Rieger</i> |
| 2142. Wahrscheinlichkeitstheorie II, 4 stündig, Mi., Fr. 9–11, 118 | <i>Richter</i> |
| 2143. Übungen dazu, 2 stündig, Do. 14–16, 118 | <i>Richter</i> |
| 2144. Methode der kleinsten Quadrate, 2 stündig, Mi. 16–18, E 1 | <i>Mammitzsch</i> |
| 2145. Differentialgeometrie, 4 stündig, Di. 17–19, Do. 16–18,
Gr. H. Dreierinstitut | <i>Seebach</i> |
| 2146. Übungen dazu, 1 stündig, Di. 16–17, E 1 | <i>Seebach</i> |
| 2147. Lineare Operatoren in Hilberträumen, 4 stündig,
Di., Fr. 15–17, Gr. H. Dreierinstitut | <i>Weidmann</i> |
| 2148. Übungen dazu, 1 stündig, Do. 13–14, Gr. H. Dreierinstitut | <i>Weidmann</i> |
| 2149. Evolutionsgleichungen, 4 stündig, Mi. 11–13, Fr. 9–11, E 1 | <i>Wienholtz</i> |
| 2150. Übungen dazu, 2 stündig, Mi. 14–16, V/15 | <i>Wienholtz</i> |
| 2151. Ausgewählte Kapitel der Funktionentheorie, 2 stündig,
Do. 14–16, V/15 | <i>Königsberger</i> |
| 2152. Moduln und Ringe, 2 stündig, Di. 9–11, E 1 | <i>Kasch</i> |
| 2153. Lokale Ringe, 3 stündig, Mo. 9–11, Do. 11–12, V/15 | <i>Wolffhardt</i> |

- | | |
|--|--|
| 2154. Algebraische K-Theorie, 4 stündig, Do., Fr. 9–11, V/15 | <i>Oberst</i> |
| 2155. Rekursive Funktionale, 3 stündig, Mo. 11–13, Do. 12–13, V/15 | <i>Diller</i> |
| 2156. Sachversicherungsmathematik, 2 stündig, Fr. 17–19, 217 | <i>Brückener</i> |
| 2157. Lebensversicherungsmathematik II, 2 stündig, Mo. 14–16, 217 | <i>Härten</i> |
| 2158. Einführung in die Markoff'schen Prozesse und ihre Anwendung in der Versicherungsmathematik I, 2 stündig, Do. 9–11, 213 | <i>Neuburger</i> |
| 2159. Mathematisches Proseminar, 2 stündig, Fr. 16–18, E 1 | <i>Helwig</i> |
| 2160. Mathematisches Proseminar, 2 stündig, Do. 9–11, E 1 | <i>Diller</i> |
| 2161. Mathematisches Proseminar, 2 stündig, Mo. 14–16, V/15 | <i>Königsberger</i> |
| 2162. Mathematisches Proseminar (Geschichte der Algebra), 2 stündig, Mo. 14–16, IV/16 | <i>Vogel, Gericke,</i> |
| 2163. Übungen zur Didaktik der Mathematik – Wahrscheinlichkeitstheorie, 2 stündig, Do. 13–15, 317 | <i>Barth</i> |
| 2164. Mathematisches Seminar, 2 stündig, Di. 16–18, IV/16 | <i>Stein</i> |
| 2165. Mathematisches Seminar, 2 stündig, Di. 17–19, V/15 | <i>Richter</i> |
| 2166. Mathematisches Seminar, 2 stündig, Fr. 16–18, V/15 | <i>Schütte</i> |
| 2167. Mathematisches Seminar, 2 stündig, Do. 16–18, V/15 | <i>Kasch, Pareigis</i> |
| 2168. Mathematisches Seminar, 2 stündig, Di. 14–16, V/15 | <i>Jörgens</i> |
| 2169. Mathematisches Seminar, 2 stündig, Mo. 16–18, V/15 | <i>Hämmerlin</i> |
| 2170. Mathematisches Seminar, 2 stündig, Do. 15–17, 317 | <i>Wienholtz</i> |
| 2171. Mathematisches Seminar, 2 stündig, Mo. 16–18, Schellingstraße 10/V/7 | <i>Rieger</i> |
| 2172. Arbeitsgemeinschaft über komplexe Analysis, 2 stündig, Mo. 16–18, IV/16 (u., S.) | <i>Stein, Kerner, Königsberger, Wolffhardt</i> |
| 2173. Mathematisches Oberseminar, 2 stündig, Do. 16 s.t.–18, Schellingstraße 10/V/7 (u., S.) | <i>Richter, Mammitzsch</i> |
| 2174. Mathematisches Oberseminar, 2 stündig, Mo. 16–18, E 1 (u., S.) | <i>Schütte, Diller</i> |
| 2175. Mathematisches Oberseminar, 2 stündig, Di. 15–17, V/15 (u., S.) | <i>Kasch, Oberst, Pareigis</i> |
| 2176. Mathematisches Oberseminar, 2 stündig, Do. 16–18, E 1 (u., S.) | <i>Jörgens, Weidmann</i> |
| 2177. Mathematisches Oberseminar, 2 stündig, Mi. 9–11, V/15 (u., S.) | <i>Hämmerlin</i> |
| 2178. Mathematisches Oberseminar, 2 stündig, Fr. 14–16, V/15 (u., S.) | <i>Wienholtz</i> |
| 2179. Mathematisches Kolloquium, 2 stündig, Do. 18–20, Gr. H. Dreierinstitut | <i>Die Dozenten der Mathematik</i> |

2. Informatik:

- | | |
|---|----------------------|
| 2180. Einführung in die Systemprogrammierung II, 2 stündig, Di. 15–17, Hörsaal So 144 der Technischen Universität, Südgelände, Gabelsbergerstraße | <i>G. Seegmüller</i> |
| 2181. Informatik-Seminar, 2 stündig, Zeit nach Vereinbarung | <i>G. Seegmüller</i> |

3. Astronomie:

2182. Physik der Sternatmosphären und Gasnebel, 2 stündig, Do. 9–11, Hörsaal 5/15, Schellingstraße 2–8 *Wellmann*
2183. Astronomisches Seminar, 2 stündig, 14 tägig, Zeit und Beginn nach besonderer Vereinbarung, Institut für Astronomie und Astrophysik Bogenhausen *Wellmann, Groth*
2184. Astrophysikalisches Praktikum, 2 stündig, nach Vereinb., Institut für Astronomie und Astrophysik Bogenhausen *Wellmann*
2185. Anleitung zu wissenschaftlichen Arbeiten, nach Vereinbarung, Institut für Astronomie und Astrophysik Bogenhausen *Wellmann*
2186. Astronomisches Kolloquium. Die Zeiten werden jeweils angekündigt (Institut für Astronomie und Astrophysik Bogenhausen) *Wellmann*
2187. Spezielle Probleme der Himmelsmechanik, 1 stündig, Do. 8–9, Hörsaal V/15, Schellingstraße 2–8 *Schmeidler*
2188. Astrometrisches Praktikum, 2 stündig, Zeit nach Vereinb., Institut für Astronomie und Astrophysik, Bogenhausen *Schmeidler*
2189. Physik der Veränderlichen Sterne, 2 stündig, Di. 16–18, Institut für Astronomie und Astrophysik Bogenhausen *Groth*
2190. Physik und Chemie der Kometen, 1 stündig, Do. 16–17 *Biermann*
2191. Seminar über neuere Fragen der Astrophysik, Max-Planck-Institut für Physik und Astrophysik, M 23, Föhringer Ring 6 *Biermann*
2192. Anleitung zu selbständigen wissenschaftl. Arbeiten, nach Vereinbarung, M 23, Föhringer Ring 6, Max-Planck-Institut für Physik und Astrophysik *Biermann*

4. Physik:

a) Vorlesungen bis zu den Vorprüfungen:

2193. Experimentalphysik II für Diplomphysiker und Lehramtskandidaten: Wärmelehre, Elektrizitätslehre, Akustik, 4 stündig, Di. mit Fr. 9.30–10.15, Großer Phys. Hörsaal *Skorka*
2194. Ergänzungen und Aufgaben zur Experimentalphysik II für Diplomphysiker und Lehramtskandidaten, 1 stündig, in Gruppen, Zeit und Ort wird noch bekanntgegeben *de Boer*
2195. Experimentalphysik für Studierende mit Physik als Nebenfach und für Humanmediziner, Zahnmediziner, Tiermediziner, Pharmazeuten: Elektrizität und Optik, 5 stündig, Mo. mit Fr. 7.45–8.30, Großer Phys. Hörsaal *Faessler*
2196. Mathematische Hilfsmittel der Physik (für erste Sem.), 3 stündig, Di., Mi., Do. 8–9, Kleiner Phys. Hörsaal *Heim*
2197. Übungen dazu, 2 stündig, Sa. 8–10, Kleiner Phys. Hörsaal *Heim*
2198. Ergänzungen zur Schulmathematik, 2 stündig, Sa. 10–12, Kleiner Phys. Hörsaal *Heim*
2199. Entwicklung der Thermodynamik im 19. Jahrhundert, 1 stündig, Mi. 16–17, Hörsaal 4/16, Schellingstraße 2–8 (siehe auch 19. Geschichte der Naturwissenschaften) *Schneider*

b) Praktika und Proseminare bis zu den Vorprüfungen:

2200. Anfängerpraktikum für alle Studienrichtungen mit mehrsemestrigem Anfängerpraktikum in Experimentalphysik 3 semestrig, 4 stündig, Mo., Di., Mi., Do. nachm. *Bauer, Becker, Brandmüller*
Kurs A und B: Geschwister-Scholl-Platz

2201. Kurs C: Schellingstraße 2—8 (Achtung: z. T. erst nach der Vorprüfung erforderlich, siehe Prüfungsordnung) *Biller, Brandmüller, Otto*
2202. Anfängerpraktikum für alle Studienrichtungen mit einsemestrigem Anfängerpraktikum, 4 stündig, Fr. 13—17 u. 17—21, Geschwister-Scholl-Platz *Faessler, Neddermeyer, Starke*
2203. Praktikum für Human- und Zahnmediziner (1. u. 2. Semester), 4 stündig, Geschwister-Scholl-Platz, Zeit wird noch bekanntgegeben *Faessler, Passon, Schrenk*
2204. Physikalisches Proseminar, 2 stündig, Fr. 15—17, Kleiner Phys. Hörsaal *Faessler, Fischer*

Achtung: Alle Praktika können erst nach Zuweisung eines Arbeitsplatzes belegt werden.

c) Vorlesungen nach den Vorprüfungen

Ein Teil dieser Vorlesungen ist auch für Doktoranden bestimmt.

(Vorlesungen aus dem Gebiet der angewandten Physik sind mit einem * gekennzeichnet)

2205. E IV: Atomphysik, 3 stündig, Mi. 9.50—11, Fr. 8—9.10, Hörsaal Schellingstraße 2—8 *Meyer-Berkhout*
2206. T II: Quantenmechanik I, 4 stündig, Mi. 8—9.30, Fr. 9.30—11, Hörsaal Schellingstraße 2—8 *Bross*
2207. Übungen dazu, 2 stündig, in Gruppen, Zeiten und Orte werden noch bekannt gegeben *Bross*
2208. E VI: Festkörperphysik, 3 stündig, Mo., Do. 8—9.10, Hörsaal Schellingstraße 2—8 *Sizmann*
2209. T IV: Thermodynamik und Statistik, 4 stündig, Mo., Do. 9.20—11, Hörsaal Schellingstraße 2—8 *Bopp*
2210. Übungen dazu, 2 stündig, in Gruppen, Mo. und Di. in der Zeit zwischen 13 und 19, Einteilung wird in der Vorlesung bekannt gegeben *Bopp*
2211. TL II: Theoretische Physik für Lehramtskandidaten II, 3 stündig, Do. 11—12, Kleiner Phys. Hörsaal, Fr. 11—13, Hörsaal E 1, Schellingstraße 2—8 *Süßmann*
2212. Übungen dazu, 2 stündig, Mo. 9—11, Kleiner Phys. Hörsaal *Süßmann*
2213. * E VII: Physikalische Meßmethoden II, 2 stündig, Mo. 15—17, Kleiner Phys. Hörsaal *Auer*
2214. * E VII: Neuere Arbeiten auf dem Gebiet der Festkörper-Ramanspektroskopie, 2 stündig, Fr. 9—11, Kleiner Phys. Hörsaal *Brandmüller*
2215. * E VII: Optische Meßmethoden, 2 stündig, Fr. 10.30—12, Barbarastraße 16/3 *Hartmann*
2216. * E VII: Anwendung und Theorie elektrischer Sonden zur Plasmadiagnostik, 2 stündig, Do. 8—10, Diskussionsraum 3/29, Schellingstraße 2—8 *Heisen*
2217. * E VII: Emissionsspektroskopie, 1 stündig, Di. 15—16, Kleiner Phys. Hörsaal *Moser*
2218. * E VII: Optische Instrumente, 2 stündig, Di. 9—11, Hörsaal 4/16, Schellingstraße 2—8 *Munkeer*
2219. * E VII: Regelungsvorgänge in Automaten und Organismen, 3 stündig, Di. 10—12, Fr. 9—10, Barbarastraße 16/3 *Röhler*

2220. * E VII: Farbenlehre und Farbmessung, -
2 stündig, Do. 10-12, Barabarastraße 16/5 *Schober*
2221. * E VII: Spektroskopie, 2 stündig, Do. 11-13,
Hörsaal E 1, Schellingstraße 2-8 *Steinmann*
2222. * E VII: Neue Ergebnisse über Phasenumwandlungen,
(Vorlesung mit Seminar), 2 stündig, Fr. 11-13,
Kleiner Phys. Hörsaal *Stierstadt*
2223. * T VI: Theorie des Magnetismus,
3 stündig, Mi. 9-11, Fr. 8-9, Kleiner Phys. Hörsaal *Erdös*
2224. T VI: Allgemeine Relativitätstheorie,
3 stündig, Mo. 11-12, Di. 11-13, Hörsaal E 1, Schellingstr. 2-8 *Helmers*
2225. T VI: Ausgewählte Probleme aus der Theorie der Elementar-
teilchen, 3 stündig, Di. 9-11, Fr. 11-12,
Hörsaal 5/15, Schellingstraße 2-8 *Kastrup*
2226. T VI: Quantentheorie der Felder, 4 stündig, Di., Fr. 14-16,
Hörsaal E 1, Schellingstraße 2-8 *Salecker*
2227. Übungen dazu, 2 stündig, Do. in der Zeit zwischen 9 und 16,
Einteilung in der Vorlesung *Salecker*
2228. T VI: Thermodynamik der irreversiblen Prozesse,
3 stündig, Mo., Mi., Fr. 8-9, Hörsaal 5/15, Schellingstraße 2-8 *Stuke*
2229. Ausgewählte Kapitel aus der Kernphysik,
2 stündig, Mo. 11-13, Hörsaal 4/16, Schellingstraße 2-8 *Alford*
2230. Ramanspektren von Kristallen, 2 stündig, Di. 13.30-15,
Kleiner Phys. Hörsaal *Bebringer*
2231. Röntgenphysik, 2 stündig, Do. 11-13, Hörsaal 5/15,
Schellingstraße 2-8 *Bell*
2232. Anwendungen der Quantenmechanik II, 2 stündig, Mo. 11-13,
Kleiner Phys. Hörsaal *Gottstein*
2233. Hilbertdarstellung von Gruppen, 2 stündig, Mi. 11-13,
Hörsaal 5/15, Schellingstraße 2-8 *Meister*
2234. Physik in Denksportaufgaben für Hörer aller Fakultäten,
14 tägig, 1 stündig, Do. 18-19, Kleiner Phys. Hörsaal *Munker*
2235. Einführung in die Theorie der Plasmen,
2 stündig, Mo. 9-11, Hörsaal 4/16, Schellingstraße 2-8 *Pfirsch*
2236. Hydrodynamik, 2 stündig, Mi. 8-10,
Hörsaal 4/16, Schellingstraße 2-8 *Rebhan*
2237. Elektronik II, 2 stündig, Di. 9-11, Kleiner Phys. Hörsaal *Robrer*
2238. Physik im Querschnitt für Lehramtskandidaten ab 8. Semester,
3 stündig, Mi. 11-13, 3. Stunde nach Vereinbarung,
Kleiner Phys. Hörsaal *Rollwagen*
2239. Analyse von Kernreaktionen, Zeiten und Orte werden noch
bekanntgegeben *Santo*
2240. Die Schwingungs-Rotationswechselwirkung von Molekülen,
2 stündig, Zeit und Ort nach Vereinbarung *Strey*
2241. Streutheorie,
2 stündig, Mi. 9-11, Diskussionsraum 3/29, Schellingstraße 2-8 *Weidemann*
2242. Einführung in die Elementarteilchenphysik, 2 stündig,
Do. 9-11, Hörsaal 4/16, Schellingstraße 2-8 *Zupančić*

d) Seminare und Kolloquien
nach den Vorprüfungen

(soweit nicht anders angegeben, Zeit und Ort nach Vereinbarung)

- | | |
|--|--|
| 2243. Seminar über Spezielle Probleme aus der Kernphysik, 2 stündig, Do. 14–16, Kleiner Phys. Hörsaal | <i>Alford, de Boer, Helmers, Meyer-Berkhout, Santo, Sizmann, Skorka, Specht, Süßmann, Zupančič</i> |
| 2244. Seminar über laufende Arbeiten in der Abteilung Kernphysik, 2 stündig | <i>Alford, de Boer, Meyer-Berkhout, Santo, Skorka, Specht, Zupančič</i> |
| 2245. Seminar über Magnetismus, 2 stündig, Mi. 10–12, Hörsaal 4/16, Schellingstraße 2–8 | <i>Bauer, Biller, Hoffmann, Stierstadt</i> |
| 2246. Seminar über Molekülphysik, 2 stündig, Di. 16–18, Kleiner Phys. Hörsaal | <i>Behringer, Brandmüller, Moser, Schrötter, Strey</i> |
| 2247. Physikalisches Oberseminar, 2 stündig, Di. 11–13, Kleiner Phys. Hörsaal, vierzehntägig | <i>Bell, Brandmüller, Faessler, Heisen, Kinder, Rollwagen, Steinmann, Stierstadt, Sizmann</i> |
| 2248. Seminar über neuere Arbeiten aus der Festkörperphysik, 2 stündig, Mo. 9–11, Barbarastraße 16/3 | <i>Bell, Sizmann</i> |
| 2249. Oberseminar Felder und Teilchen, 2 stündig, Di. 16–18, Diskussionsraum 3/29, Schellingstraße 2–8 | <i>Bopp</i> |
| 2250. Seminar über Spezielle Probleme der Festkörperphysik, 2 stündig, Do. 9–11, Kleiner Phys. Hörsaal | <i>Bross</i> |
| 2251. Seminar über „Experimentelle Methoden zur Untersuchung der chemischen Bindung“, 2 stündig | <i>Faessler</i> |
| 2252. Seminar für Hörer aller Fakultäten: Naturwissenschaft und Gesellschaft, Mo. 17–19, Kleiner Phys. Hörsaal | <i>Gottstein</i> |
| 2253. Seminar zur Optik, 2 stündig, Do. 14–16, Barbarastraße 16/3 | <i>Hartmann, Munker, Röhler, Schober</i> |
| 2254. Oberseminar: Aktuelle Probleme der physikalischen und physiologischen Optik, 2 stündig, Mi. 8–10, Barbarastr. 16/3 | <i>Hartmann, Munker, Röhler, Schober</i> |
| 2255. Seminar über aktuelle Gasentladungsprobleme, 2 stündig | <i>Heisen</i> |
| 2256. Seminar zur theoretischen Physik, 2 stündig, Do. 16–18, Seminarraum Trautenwolfstraße 3/0 | <i>Helmers, Süßmann</i> |
| 2257. Seminar für Diplomanden und Doktoranden, 2 stündig | <i>Hoffmann</i> |
| 2258. Oberseminar für Diplomanden und Doktoranden, 2 stündig | <i>Kastrup, Koller, Mack</i> |
| 2259. Seminar über Probleme der extraterrestrischen Physik, 2 stündig, Di. 14–16, Institut für extraterr. Physik, Garching | <i>Lüst, Pinkau</i> |

2260. Oberseminar für Diplomanden und Doktoranden,
4 stündig, Do. 10–14, Diskussionsraum 3/29, Schellingstr. 2–8 *Meister*
2261. Seminar über Grundlagen der Quantentheorie, 2 stündig *Ochs*
2262. Seminar über Wechselwirkung von Elektronen und Photonen
mit Festkörpern, 2 stündig, Do. 14–16 *Otto, Steinmann*
2263. Seminar über Quantenelektronik, 2 stündig, Mi. 14–16,
Hörsaal 4/16, Schellingstraße 2–8 *Röß*
2264. Oberseminar für Diplomanden des Lehrstuhls Rollwagen,
14 tändig, 2 stündig, Di. 11–13, Kleiner Phys. Hörsaal *Rollwagen*
2265. Oberseminar für Diplomanden, Doktoranden und Mitarbeiter:
Ausgewählte Kapitel aus der Elementarteilchenphysik,
4 stündig, Mi. 10–14, Seminarraum Trautenwolfstraße 3/I *Salecker*
2266. Proseminar über aktuelle Probleme der Kernphysik,
2 stündig, Mi. 14–16, Hörsaal E1, Schellingstraße 2–8
(für Studierende ab 5. Semester) *Specht*
2267. Biophysikalisches Kolloquium,
2 stündig, nach bes. Ankündigung *Engel, Hartmann,
Klingenberg,
Müller-Mohnssen,
Röhler, Zundel*
2268. Physikalisches Kolloquium (gemeinsam mit den Dozenten
der TU) *Die Dozenten
der Physik*
- e) Praktika und wissenschaftliche
Arbeiten nach den Vorprüfungen:
2269. Fortgeschrittenenpraktikum für Physiker, ganztägig *Brandmüller
(Koordinierung),
Bell, Faessler,
Hartmann,
Meyer-Berkhout,
Munker,
Rollwagen,
Schober,
Schrötter,
Sizmann, Skorka,
Steinmann, Wiech,
Zupančič*
2270. Fortgeschrittenenpraktikum für Lehramtskandidaten,
7 stündig, Do. 13–18.15, Schellingstraße 2–8 *Heisen, Kinder*
2271. Anleitung zu wissenschaftlichen Arbeiten, ganztägig, nach
persönlicher Anmeldung *Auer, Bell,
Brandmüller,
de Boer, Faessler,
Gerlach, Gottstein,
Hartmann,
Heisen, Hoffmann,
Kinder,
Meyer-Berkhout,
Munker, Moser,
Röhler, Rollwagen,
Santo, Schober,
Sizmann, Skorka,
Specht, Steinmann,
Stierstadt, Welker,
Zupančič*

2272. Anleitung zu wissenschaftlichen Arbeiten, halbtägig, nach persönlicher Anmeldung
- Biermann, Bopp,
Bross, Erdös,
Güttinger,
Helmers, Kastrup,
Lortz, Lüst,
Meister, Pfirsch,
Salecker, Schlüter,
Süßmann,
Weidemann,
Weigel*

Achtung: Alle Praktika können erst nach Zuweisung eines Arbeitsplatzes belegt werden.

5. Chemie:

Der Justus-von-Liebig-Hörsaal, der Adolf-von-Baeyer-Hörsaal, der Richard-Willstätter-Hörsaal und der Seminarraum befinden sich in der Meiserstraße 3, das Institut für Anorganische Chemie ist in der Meiserstraße 1.

- a) Anorganische Chemie:
 aa) Veranstaltungen für Chemiker

Vorlesungen:

- | | |
|---|-------------------------------------|
| 2273. Vorlesung und Seminar zum Grundpraktikum für Chemiker II, 5 stündig, Mo., Di. 12-13, Mi. 11-12, Do. 13-15, Adolf-von-Baeyer-Hörsaal | <i>Boehm, Nagorsen,
Range</i> |
| 2274. Vorlesung und Seminar zum Grundpraktikum für Chemiker III 5 stündig, Mo., Do., Fr. 8-9, Di. 8-10, Seminarraum | <i>Beck, Schäfer,
N. Wiberg</i> |
| 2275. Nichtstöchiometrische Verbindungen, 2 stündig, Mo. 11-12, Fr. 9-10, Adolf-von-Baeyer-Hörsaal | <i>Weiss</i> |
| 2276. Ausgewählte Kapitel aus der Komplexchemie, 2 stündig, Mi. 10-11, Fr. 10-11, Richard-Willstätter-Hörsaal | <i>Beck</i> |
| 2277. Ausgewählte Kapitel der Borchemie, 2 stündig, Do. 8-10, Richard-Willstätter-Hörsaal | <i>Nöth</i> |
| 2278. Ausgewählte Kapitel aus der Grenzflächenchemie, 2 stündig, Mi. 8-9, Fr. 11-12, Richard-Willstätter-Hörsaal | <i>Boehm</i> |
| 2279. Chemie magnetischer und dielektrischer Festkörper, 1 stündig, Mi. 14-15, Richard-Willstätter-Hörsaal | <i>Hartl</i> |
| 2280. Anorganische Strukturchemie I, 2 stündig, Mo. 10-11, Fr. 12-13, Richard-Willstätter-Hörsaal | <i>Range</i> |
| 2281. Intermetallische Verbindungen III, 1 stündig, Do. 10-11, Richard-Willstätter-Hörsaal | <i>Schäfer</i> |
| 2282. Chemie der 5. Hauptgruppe, 2 stündig, Mo., Do. 8-9, Adolf-von-Baeyer-Hörsaal | <i>Schmidpeter</i> |
| 2283. Chemie und Metallurgie der Lanthaniden, 2 stündig, Di., Mi. 8-9, Adolf-von-Baeyer-Hörsaal | <i>Weigel</i> |
| 2284. Einführung in die Theorie der chemischen Bindung, 3 stündig, Di., Mi. 12-13, Fr. 9-10, Richard-Willstätter-Hörsaal | <i>Wille</i> |
| 2285. Chemische Transportreaktionen (spez. Anwendungen), 1 stündig, Mo. 11-12, Seminarraum | <i>Nickel</i> |

2286. Die chemische Konstitutionsanalyse organischer Verbindungen, 2 stündig, Mo. 13–15, Adolf-von-Baeyer-Hörsaal *Bürger*
2287. Industriebetriebslehre der Chemie mit Übungen, 2 stündig, Di. 14.15–16, Univ.-Hauptgebäude *Wacker*
- Praktika:*
2288. Anorganisches Grundpraktikum II und III für Chemiker, ganztägig *Weiss, Beck, Nöth, Boehm*
2289. Anorg. Fortgeschrittenenpraktikum (gem. mit allen Dozenten der anorg. Chemie) *Weiss, Beck, Nöth, Boehm*
2290. Anleitung zu selbständigen wissenschaftlichen Arbeiten *Weiss, Beck, Nöth, Boehm, E. Wiberg, Wille, Amberger, Hartl, Nagorsen, Range, Schäfer, Schmidpeter, Weigel, N. Wiberg*
- Seminare und Kolloquien:*
2291. Anorganisch-chemisches Kolloquium (gem. m. d. Dozenten der anorganischen Chemie), 1 stündig, Do. 17–18, Adolf-von-Baeyer-Hörsaal *Weiss, Beck, Nöth, Boehm*
2292. Seminar über moderne Kapitel der Anorganischen Chemie, Do. 15–16, Seminarraum *Weiss*
- Kurse für Fortgeschrittene:*
2293. Arbeitsmethoden der Grenzflächenchemie, 1 Woche ganztägig, Ort und Zeit nach Vereinbarung *Weiss*
2294. Moderne Untersuchungsmethoden der Komplexchemie, 1 Woche ganztägig, Ort und Zeit nach Vereinbarung *Beck*
2295. Anwendung einiger instrumenteller Methoden in der anorganischen Chemie, 1 Woche ganztägig, Ort und Zeit nach Vereinbarung *Nöth*
2296. Einführung in die Hochvakuum- und Ultrahochvakuum-Technik, 1 Woche ganztägig, Ort und Zeit nach Vereinbarung *Amberger*
2297. Einführung in die Chemie bei hohen und höchsten Temperaturen (mit Übungen), 1 Woche ganztägig, Ort und Zeit nach Vereinbarung *Hartl*
2298. Anwendung röntgenologischer Methoden auf chemische Probleme: I Anfänger, 1 Woche ganztägig, Ort und Zeit nach Vereinbarung *Nagorsen*
2299. Röntgenfluoreszenzanalyse, 1 Woche ganztägig, Ort und Zeit nach Vereinbarung *Nagorsen, Hartl*
2300. Chemie bei höchsten Drucken (mit Übungen), 1 Woche ganztägig, Ort und Zeit nach Vereinbarung *Range*
2301. Anwendung der Kernresonanzspektroskopie in der anorganischen Chemie, 1 Woche ganztägig, Ort und Zeit nach Vereinbarung *Schmidpeter*
2302. Mikrochemisches Praktikum, 1 Woche ganztägig, Ort und Zeit nach Vereinbarung *Weigel*
2303. Anwendung der Symmetriellehre auf spektr. und chem. Probleme, 2 stündig, Di. 17–19, Seminarraum *N. Wiberg*

2304. Aufnahme und MO-Berechnung von Elektronenspektren einschließlich Vakuum-UV-Bereich, 1 Woche ganztägig, Ort und Zeit nach Vereinbarung *Kroner*
2305. Anwendung der Massenspektrometrie auf chemische Probleme, 2 stündig, Di. 17—19, Seminarraum *Schmid*
- ab) Veranstaltungen für Lehramtsstudierende und Studierende mit Nebenfach Chemie
2306. Organisches Praktikum für Lehramtsstudierende, ganztägig *Beck, Weiss, Nöth, Boehm*
2307. Physikalisch-chemisches Praktikum für Lehramtsstudierende, 5 stündig *Beck, Weiss, Nöth, Boehm*
2308. Anorganisch-chemisches Praktikum für Lehramtsstudierende und Biologen, ganztägig *Beck, Weiss, Nöth, Boehm*
2309. Anorganisch-chemisches Praktikum für Studierende mit Chemie als Nebenfach (außer Biologen), 1/2 Semester, ganztägig *Beck, Weiss, Nöth, Boehm, Amberger, Fehlhammer*
2310. Spezielle Anorganische Chemie I für Lehramtsstudierende und Biologen mit Klausuren, 3 stündig, Mo. 9–10, Do. 16–17, Fr. 12–13, Adolf-von-Baeyer-Hörsaal *Hartl*
2311. Spezielle anorganische Chemie II für Lehramtsstudierende und Biologen, 4 stündig, Di., Mi. 13–15, Adolf-von-Baeyer-Hörsaal *Amberger*
2312. Übungen im Experimentieren und Vortragen (für Lehramtsstudierende), Anorg. Chem. Teil, 3 stündig, Di. oder Fr. 13–16, Richard-Willstätter-Hörsaal *Weigel, Vahrenkamp*
2313. Übungen im Experimentieren und Vortragen (für Lehramtsstudierende), Organ. und phys. chem. Teil, 3 stündig, Di. 16–19 oder Do. 13–16, Richard-Willstätter-Hörsaal *Nickel, Ploog*
2314. Übung: Einzelprobleme der Industriebetriebslehre, 2 stündig, Di. 14.15–16, Univ.-Hauptgebäude *Wacker*
2315. Anleitung zu wissenschaftlichen Zulassungsarbeiten (für Lehramtsstudierende), ganztägig *Beck, Weiss, Nöth, Boehm, E. Wiberg, Wille, Amberger, Hartl, Nagorsen, Range, Schäfer, Schmidpeter, Weigel, N. Wiberg*

b) Organische Chemie:

Das Institut für Organische Chemie befindet sich in der Karlstraße 23, Telefon 5 90 21

2316. Organische Experimentalchemie, 5 stündig, für Chemiestudenten und Lehramtskandidaten, Mo. mit Fr. 9–9.45, Justus-von-Liebig-Hörsaal *Huisgen*
2317. Organische Experimentalchemie, 4 stündig, für Studenten der Medizin und Pharmazie, Mo. mit Do. 9–9.45, Justus-von-Liebig-Hörsaal *Huisgen*
2318. Anleitung zu selbständigen wissenschaftlichen Arbeiten, ganztägig, Institut für Organische Chemie *Huisgen*

2319. Massenspektrometrie II (2 stündig), Zeit und Ort siehe Sonderanschlag *Schäfer*
2320. Organisch-chemisches Grundpraktikum (nach Absolvierung des Gattermann-Kurspraktikums), priv., ganztägig, Mo. mit Fr. 8–18, Sa. 8–12, Institut für Organische Chemie *Gompper, Huisgen*
2321. Seminar zur speziellen Organischen Chemie, Anwendung der MO-Theorie auf organisch-chemische Problemstellung, 1 stündig, Di. 16–17, Seminarraum Hörsaalbau *Gompper, Wagner*
2322. Saalkolloquium zum Grundpraktikum (1 stündig), Zeit und Ort siehe Sonderanschlag *Szeimies*
2323. Organisch-chemisches Fortgeschrittenen-Praktikum, priv., ganztägig, Mo. mit Fr. 8–18, Sa. 8–12, Institut für Organische Chemie *Gompper, Gotthardt, Huisgen, Knorr*
2324. Gattermann-Kurspraktikum, nur ganztägig, priv., Zeit siehe Sonderanschlag, Institut für Organische Chemie *Boche, Gollnick, Gompper, Huisgen*
2325. Seminar zum Gattermann-Kurspraktikum, 4 stündig, Mi. 9–10, 12–13, Do. 11–13, Willstätter Hörsaal *Gollnick, Gompper*
2326. Chemisches Praktikum für Mediziner, 6 stündig, in Parallelkursen, Termine siehe Sonderanschlag, Institut für Organische Chemie *Gompper, Grashey*
2327. Anleitung zu selbständigen wissenschaftlichen Arbeiten, ganztägig, Institut für Organische Chemie *Gompper*
2328. Organisch-chemisches Seminar, 1 stündig, Mo. 17.15–18.15, Adolf-von-Baeyer-Hörsaal *Gompper, Huisgen*
2329. Organisch-chemisches und Biochemisches Kolloquium, 1 stündig, Fr. 17–18, Adolf-von-Baeyer-Hörsaal *Gompper, Huisgen, Lynen*
2330. Chemisches Seminar für Mediziner II (Organische Chemie), 2 stündig *Grashey*
2331. Anleitung zu selbständigen wissenschaftlichen Arbeiten, ganztägig, Institut f. Organische Chemie *Grashey*
2332. Anleitung zu selbständigen wissenschaftlichen Arbeiten, ganztägig, Institut f. Organische Chemie *E. Schmidt*
2333. Präperative Organische Chemie für Lehramts-Studierende, mit Übungen, 4 stündig, Di. mit Fr. 10–11, Liebig-Hörsaal *Behringer*
2334. Anleitung zu selbständigen wissenschaftlichen Arbeiten, ganztägig, Institut f. Organische Chemie *Behringer*
2335. Anleitung zu selbständigen wissenschaftlichen Arbeiten, ganztägig, Institut f. Organische Chemie *Gollnick*
2336. Anleitung zu selbständigen wissenschaftlichen Arbeiten, ganztägig, Max-Planck-Institut für Biochemie *Schäfer*
- Siehe auch:*
Nr. 2607 *Schmauderer*, Leitgedanken und Probleme der Chemie seit Paracelsus
- c) Biochemie:
2337. Spezielle Biochemie II, 3 stündig, Di., Mi., Do. 9–10, Adolf-von-Baeyer-Hörsaal *Lynen*
2338. Biochemisches Praktikum (nach Vereinbarung), ganztägig, ca. 8 Wochen, Institut für Biochemie, Karlstraße 23 *Lynen*
2339. Anleitung zu selbständigen wissenschaftlichen Arbeiten, ganztägig, Institut für Biochemie, Karlstraße 23 *Lynen*

2340. Organisch-chemisches u. Biochemisches Kolloquium (gem. mit den Dozenten der Organischen Chemie), 1 stündig, Fr. 17-18, Adolf-von-Baeyer-Hörsaal, Meiserstr. 3 *Lynen*
2341. Praktikum über moderne Methoden der Eiweißforschung (für Chemiker, Naturwissenschaftler, Mediziner), 3 Wochen, Ende Sept./Anfang Oktober 1971, ganztägig, 40 stündig, Teilnehmerzahl 20, Anmeldung bis 29. 5. 1971 im Max-Planck-Institut für Eiweiß- und Lederforschung, München 15, Schillerstraße 46, bei Frau Scheller, Vorbesprechung am 7. 6. 1971, 17.00 Uhr, in der Bibliothek des Institutes *Engel, Hannig, Hörmann, Kühn*
2342. Anleitung zum selbständigen wissenschaftlichen Arbeiten, ganztägig, Max-Planck-Institut für Eiweiß- und Lederforschung, München 15, Schillerstraße 46 *Engel, Hannig, Hörmann, Kühn*
2343. Chemie und Biochemie der Polysaccharide, Di. 9-10, im kleinen Hörsaal des Institutes für Physiologische Chemie, Pettenkofersstraße 14 *Hörmann*
2344. Anleitung zu selbständigen wissenschaftl. Arbeiten, Mo.-Fr., ganztägig, Max-Planck-Institut für Biochemie, Goethestraße 31 *Butenandt, Dannenberg, Rubenstrodt-Bauer, Hofschneider, Braunitzer, Zillig, Rembold u. Schäfer*
2345. Physiologische Chemie II b) Hormone, 1 stündig, Fr. 8-9, Großer Hörsaal des Physiolog.-chem. Institutes *Dannenberg*
2346. Seminar über neuere Arbeiten aus der Insektenbiochemie, 1 stündig, Zeit nach Vereinbarung, Max-Planck-Institut für Biochemie, Goethestraße 31 *Rembold*
2347. Molekularbiologischer Kurs, ganztägig, 3 Wochen, Vorbesprechung nach Ankündigung *Braunitzer, Zillig u. Hofschneider*

d) Technische Chemie:

Die Abteilung für Technische Chemie gehört dem Institut für Organische Chemie, Karlstraße 23, an, Telefon 5 90 22 27

2348. Chemie und Technologie der Kunststoffe, 2 stündig, Mo. 12-13, Di. 11-12, Richard-Willstätter-Hörsaal *Hüttel*
2349. Praktikum der Technischen Chemie, ganztägig (für etwa 3 Wochen), Zeit nach Vereinbarung, Institut für Organische Chemie *Hüttel*
2350. Anleitung zu selbständigen wissenschaftlichen Arbeiten, ganztägig, Institut f. Organische Chemie *Hüttel*

e) Physikalische Chemie:

2351. Physikalische Chemie II, 4 stündig, Mo., Di., Do., Fr. 10-11, Baeyer-Hörsaal *Leute*
2352. Übungen zur Physikalischen Chemie II, Mi. 10-11, Baeyer-Hörsaal *Leute*
2353. Einführung in die mathematische Behandlung der Naturwissenschaften I, 3 stündig, Di., Do., Fr. 11-12, Baeyer-Hörsaal *Dickel*
2354. Grundeinführung in die Physikalische Chemie, 2 stündig, Mi., Do. 12-13, Baeyer-Hörsaal *Goßner*

2355. Physikalisch-Chemisches Praktikum, halbtägig, Mo.-Fr. 8-18, Physikalisch-Chemisches Institut, Sophienstraße 11 *Goßner, Letterer*
2356. Anleitungen zu selbständigen wissenschaftlichen Arbeiten, ganztägig, Physikalisch-Chemisches Institut, Sophienstr. 11 *Schwab, Dickel, Stuke, Wittig, Voitländer, Goßner, Zundel, Knözinger, Leute Schwab*
2357. Ausgewählte Kapitel der Physikalischen Chemie, 2 stündig, Di. 9-11, Richard-Willstätter-Hörsaal
2358. Der flüssige Zustand, 3 stündig, Zeit nach Vereinbarung, Seminarraum der Chem. Institute, Meiserstraße 1 *Wittig*
2359. Seminar: Experimentelle und theoretische Methoden der Quantenchemie, 14 tägig, 2 stündig, Zeit nach Vereinbarung, Seminarraum des Physikalisch-Chemischen Instituts, Sophienstraße 11 *Voitländer*
2360. Elektrodenprozesse, 2 stündig, Ort und Zeit nach Vereinb. *Goßner*
2361. Kinetik, 2 stündig, Do., Fr. 9-10, Seminarraum des Phys.-Chem. Instituts, Sophienstraße 11 *Knözinger*
2362. Seminar: Spezielle Probleme der heterogenen Katalyse, 14 tägig, 2 stündig, Zeit nach Vereinbarung, Seminarraum des Phys.-Chem. Instituts, Sophienstraße 11 *Knözinger*
2363. Biophysik der genetischen Substanz, 2 stündig, Mi. 8-10, Seminarraum der Chemischen Institute, Meiserstraße 1 *Zundel*
2364. Biophysikalisches Kolloquium, 2 stündig, Do. 17-19, Richard-Willstätter-Hörsaal *Zundel gem. mit Engel, Hartmann, Klingenberg, Müller-Mohnssen, Röhler*
2365. Thermodynamik der irreversiblen Prozesse, 3 stündig, Mo., Mi., Fr. 8-9, Hörsaal 5/15, Schellingstraße 2-8 *Stuke*

6. Pharmazie und Lebensmittelchemie:

Das Institut für Pharmazie und Lebensmittelchemie befindet sich in der Sophienstraße 10, der Gr. Pharmazeutische Hörsaal in der Karlstraße 27.

Praktika:

2366. Analytisch-chemisches Praktikum für Pharmazeuten und Lebensmittelchemiker, ganztägig, Institut für Pharmazie und Lebensmittelchemie (gem. mit G. Kallinich und Assistenten) *Eiden, Stachel*
2367. Pharmazeutisch-chemisches Praktikum, ganztägig, Institut für Pharmazie und Lebensmittelchemie (gem. mit H. Schönenberger und Assistenten) *Eiden, Stachel*
2368. Physiologisch-chemische Untersuchungsverfahren (Übungen), 2 stündig, Zeit nach Vereinbarung, Institut für Pharmazie und Lebensmittelchemie *Schönenberger*
2369. Praktikum in galenischer Pharmazie und in pharmazeutischer Homöopathie, 7 stündig, Zeit nach Vereinbarung, Institut für Pharmazie und Lebensmittelchemie *Ullmann*
2370. Lebensmittelchemisches Praktikum, ganztägig, Institut für Pharmazie und Lebensmittelchemie *Severin*

2371. Anleitung zu selbständigen wissenschaftlichen Arbeiten, ganztägig, Institut für Pharmazie und Lebensmittelchemie

*Eiden, Severin,
Stachel, Ullmann,
Kallinich,
Schönenberger,
Thies*

Vorlesungen und Seminare:

- | | |
|---|----------------------|
| 2372. Pharmazeutische Chemie II, 2 stündig, Fr. 9–10.30, Gr. Pharmazeutischer Hörsaal | <i>Stachel</i> |
| 2373. Pharmazeutische Chemie IV, 2 stündig, Do. 9–10.30, Gr. Pharmazeutischer Hörsaal | <i>Eiden</i> |
| 2374. Seminar für Fortgeschrittene, 1 stündig, Zeit nach Vereinbarung (S. u.), Kolloquienraum | <i>Stachel</i> |
| 2375. Seminar für Fortgeschrittene, 1 stündig, Zeit nach Vereinbarung (S. u.), Kolloquienraum | <i>Eiden</i> |
| 2376. Seminar zur anorganischen Analyse, 2 stündig, Mi. 10–11.30, Kl. Hörsaal | <i>Kallinich</i> |
| 2377. Seminar zum präparativen Praktikum, 2 stündig, Mo. 16–18, Gr. Pharmazeutischer Hörsaal | <i>Schönenberger</i> |
| 2378. Physiologisch-chemische Untersuchungsverfahren (Blut, Harn, Magenflüssigkeit u. a.), 2 stündig, Ort und Zeit nach Vereinbarung | <i>Thies</i> |
| 2379. Seminar zur biochemischen Analytik im Bereich der Pharmazie, 2 stündig, Fr. 14.15–15.45, Kl. Hörsaal | <i>Trapmann</i> |
| 2380. Pharmazeutische Technologie (in zwei Teilen), Teil II, 2 stündig, Mo. 9–10.30, Gr. Pharmazeutischer Hörsaal | <i>Ullmann</i> |
| 2381. Galenisch-pharmazeutisches Seminar, 3 stündig, Zeit nach Vereinbarung (u.), Kl. Hörsaal | <i>Ullmann</i> |
| 2382. Mikrobiologische Verfahren in Pharmazie und Lebensmittelchemie unter Einschluß der Grundzüge der Bakteriologie und Hygiene, Teil I, 2 stündig, Ort und Zeit nach Vereinbarung | <i>Springer</i> |
| 2383. Lebensmittelchemie und Lebensmitteltechnologie, 2 stündig, Mo. 9.15–10, Do. 10.15–11, Kl. Hörsaal | <i>Severin</i> |
| 2384. Seminar zum lebensmittelchemischen Praktikum, 1 stündig, Di. 16.15–17, Kl. Hörsaal | <i>Severin</i> |
| 2385. Seminar für Fortgeschrittene, 1 stündig, Ort und Zeit nach Vereinbarung | <i>Severin</i> |
| 2386. Lebensmittelrecht (in 2 Teilen), Teil I, 1 stündig, Ort und Zeit nach Vereinbarung | <i>Schiedermaier</i> |
| 2387. Pharmazeutische Gesetzeskunde (in 2 Teilen), 1 stündig, Do. 17.30–18.15, Gr. Pharmazeutischer Hörsaal | <i>Kirmayer</i> |
| 2388. Seminar und Kolloquien zur pharmazeutischen Gesetzeskunde (in 2 Teilen), 1 stündig, Ort und Zeit nach Vereinbarung | <i>Paintner</i> |
| 2389. Geschichte der Pharmazie, Teil II, 1 stündig, Ort und Zeit nach Vereinbarung | <i>Kallinich</i> |
| 2390. Pharmaziegeschichtliches Seminar für Fortgeschrittene, 1 stündig (u.), Ort und Zeit nach Vereinbarung | <i>Kallinich</i> |
| 2391. Buchführung und Steuerkunde, 2 stündig, Ort und Zeit nach Vereinbarung | <i>Scherpf</i> |

Lehrausflüge:

2392. Exkursionen in pharmazeutische Betriebe (u.), Zeit nach Vereinbarung *Ullmann*
2393. Lehrausflüge zur Besichtigung von Betrieben der Lebensmittelindustrie (u.), Zeit nach Vereinbarung *Severin*

7. Pharmazeutische Arzneimittellehre:

Das Institut für Pharmazeutische Arzneimittellehre und der Große Pharmazeutische Hörsaal befinden sich in der Karlstraße 29.

2394. Pharmazeutische Arzneimittellehre (in 4 Teilen), Teil III: Anthelmintica, Expectorantia und Cardiaca, 2 stündig, Mi. 8.15–9.45, Großer Pharmazeutischer Hörsaal *Hörhammer*
2395. Einführung in das Praktikum zur pharmazeutischen Arzneimittellehre (in 4 Teilen), Teil III, Radices und Rhizomata, 1 stündig, Di. 8.15–9, Großer Pharmazeutischer Hörsaal *Hörhammer*
2396. Ausgewählter Stoff aus der pharmazeutischen Arzneimittellehre (in 4 Teilen), Teil III: Species, 1 stündig, Di. 9–9.45, Großer Pharmazeutischer Hörsaal, Karlstraße 29 *Hörhammer*
2397. Mikroskopische Übungen und andere Untersuchungsverfahren zur pharmazeutischen Arzneimittellehre (in 4 Teilen), Teil III: gem. mit H. Wagner und den Assistenten des Instituts), 4 stündig,
Di. 10.30–13.30 für 5. u. 6. Semester
Mi. 10.30–13.30 für 3. u. 4. Semester
Do. 10.30–13.30 für Übungs-Semester
Institut für Pharmazeutische Arzneimittellehre, Karlstraße 29 *Hörhammer*
2398. Übungen in der pharmakognostischen Teeanalyse (in 4 Teilen), Teil III (gem. mit H. Wagner und den Assistenten des Instituts), 4 stündig,
Di. 14.30–17.30 für 5. u. 6. Semester
Mi. 14.30–17.30 für 3. u. 4. Semester
Do. 14.30–17.30 für Übungs-Semester
Institut für Pharmazeutische Arzneimittellehre, Karlstraße 29 *Hörhammer*
2399. Wissenschaftliches Kolloquium (gem. mit H. Wagner und den Assistenten des Instituts), 14 tägig, Ort und Zeit nach Vereinbarung (u.) *Hörhammer*
2400. Wissenschaftliche Exkursionen, Zeit nach Vereinbarung (u.) *Hörhammer*
2401. Allgemeine Botanik für Tiermediziner, 2 stündig, Di. 17.15–18.45, Hörsaal des Zoologisch-Parasitologischen Instituts, Kaulbachstraße 37 *Hörhammer*
2402. Spezielle Botanik mit besonderer Berücksichtigung der Futter- und Giftpflanzen für Tiermediziner, 2 stündig, Mo. 17.15–18.45, Hörsaal des Zoologisch-Parasitologischen Instituts, Kaulbachstraße 37 *Hörhammer*
2403. Wissenschaftliche Exkursionen für Tiermediziner, Zeit nach Vereinbarung (u.) *Hörhammer*
2404. Anleitung zu wissenschaftlichen Arbeiten (gem. mit H. Wagner), ganztägig, Mo. mit Fr. 8–18, Sa. 8–12, Institut für Pharmazeutische Arzneimittellehre, Karlstraße 29 *Hörhammer*

2405. Einführung in pflanzenchemische Arbeiten, Teil I, 2 stündig, Zeit nach Vereinbarung, Kl. Hörsaal, Institut für Pharmazeutische Arzneimittellehre, Karlstraße 29 *Wagner*
2406. Einführung in die Drogenchromatographie, Teil I, 1 stündig, Di. 9.45–10.30, Großer Pharmazeutischer Hörsaal, Karlstr. 29 *Wagner*
2407. Die Wertbestimmung von Arzneipflanzen, 1 stündig, Mi. 9.45–10.30, Großer Pharmazeutischer Hörsaal, Karlstr. 29 *Wagner*
2408. Wissenschaftliches Kolloquium (gem. mit L. Hörhammer und den Assistenten des Instituts), 14 tägig, Ort und Zeit nach Vereinbarung (u.) *Wagner*
2409. Wissenschaftliche Exkursionen, Zeit nach Vereinbarung (u.) *Wagner*
2410. Anleitung zu wissenschaftlichen Arbeiten (gem. mit L. Hörhammer), ganztägig, Mo. mit Fr. 8–18, Sa. 8–12, Institut für Pharmazeutische Arzneimittellehre, Karlstraße 29 *Wagner*
2411. Phytochemisches Praktikum, 3 wöchig, ganztägig, Mo. mit Fr. 8–18, Institut für Pharmazeutische Arzneimittellehre, Karlstraße 29 *Wagner*

8. Kristallographie und Mineralogie:

2412. Kristallographie II a (Kristallphysik), 2 stündig (Fortsetzungsvorlesung zur Kristallographie I für Naturwissenschaftler nach dem Vordiplom) *Jagodzinski*
2413. Übungen zur Kristallographie II a, Röntgenpraktikum überwiegend für Physiker mit Einführungsvorlesung, 3 stündig (1 Woche ganztägig am Schluß des Semesters) *Jagodzinski, Korekawa*
2414. Kristallographie II b (Kristallchemie), 2 stündig (Fortsetzungsvorlesung zur Kristallographie I, für Naturwissenschaftler nach dem Vordiplom) *Jagodzinski*
2415. Übungen zur Kristallographie II b, Röntgenpraktikum überwiegend für Chemiker mit Einführungsvorlesung, 3 stündig (1 Woche ganztägig am Anfang des Semesters) *Jagodzinski, Korekawa*
2416. Seminar: Ausgewählte Kapitel zur Strukturforschung (gemeinsam mit Prof. Dr. Hoppe TH), 2 stündig, 14 tägig *Jagodzinski, Korekawa*
2417. Grundlagen der Lagerstättenkunde, 3 stündig *Schröcke*
2418. Seminar zur physikalisch-chemischen Mineralogie, 2 stündig *Schröcke*
2419. Exkursionen für Fortgeschrittene *Schröcke*
2420. Röntgenfeinstrukturuntersuchung (Röntgenkurs) II für Geowissenschaftler (Anwendungen der Röntgen-Pulververfahren, Einkristallverfahren), 3 stündig (1 Stunde Vorlesung, 2 Stunden Übungen) *Weiner*
2421. Mathematische Grundlagen der Kristallographie (vorwiegend für Chemiker und Geowissenschaftler), 2 stündig, Zeit nach Vereinbarung *Korekawa*
2422. Anleitung zu wissenschaftlichen Arbeiten, halbtägig *Jagodzinski, Schröcke, Korekawa*

9. Mineralogisch-Petrographisches Institut:

2423. Mineralogie II, 2 stündig, Di. 10–12 *Huckenholz*
- 2424: Übungen zur Mineralogie II, 2 stündig, nach Vereinbarung *Huckenholz, Propach*

2425. Mikroskopisches Praktikum I für Geowissenschaftler (Einführung in die optischen Untersuchungsmethoden), 3 stündig, nach Vereinbarung *Huckenholz, Masch*
2426. Einführung und Übungen in der Behandlung von Ein- und Mehrstoffsystemen, 2 stündig, nach Vereinbarung *Huckenholz, N. N.*
2427. Anleitungen zum selbständigen wiss. Arbeiten, ganztägig *Huckenholz*
2428. Mineralogisch-petrographische Geländeübungen, nach Vereinbarung *Huckenholz*
2429. Praktikum der Labormethoden in der Petrographie, 2 stündig, Di. 15–17 *Schiemenz*
2430. Radiogeologie: Die Untersuchung radioaktiver Gesteine im Gelände und Labor mit praktischen Anleitungen Teil II, 1 stündig *Ziehr*

10. Geophysik:

Hörsaal und Institut für Angewandte Geophysik befinden sich in München 2, Richard-Wagner-Straße 10/0

2431. Physikalische Eigenschaften der Gesteine, 2 stündig, Di., Do. 9–10 *Angenheister*
2432. Einführung in die Geophysik, 2 stündig, Mi. 8–10 *Angenheister*
2433. Struktur der tieferen Erdkruste und des oberen Erdmantels, 2 stündig, Fr. 11–13 *Angenheister*
2434. Geophysikalisches Praktikum II, 4 stündig, mit Exkursionen, Do. 14–17 s. t. *Angenheister, Soffel*
2435. Geophysikalisches Seminar gemeinsam mit den Dozenten der Geophysik, 2 stündig, 14 tägig, Zeit und Ort nach Vereinbarung *Angenheister, Förtsch, Hardtwig, Soffel*
2436. Anleitung zu selbständigen wissenschaftlichen Arbeiten, gemeinsam mit den Dozenten der Geophysik, halbtägig, Zeit und Ort nach Vereinbarung *Angenheister, Förtsch, Hardtwig, Soffel*
2437. Physik der Festen Erde, 2 stündig, Fr. 14–16 *Hardtwig*
2438. Elastizitäts-Theorie mit Anwendungen auf die Geophysik, 2 stündig, Fr. 16–18 *Hardtwig*
2439. Seismische Instrumentenkunde, 1 stündig, Mi. 11–12 *Förtsch*
2440. Seismische Messungen, 2 stündig, Do. 14–16 *Förtsch*
2441. Übungen zu seismischen Messungen, 2 stündig, Do. 16–18 *Förtsch*
2442. Aeromagnetik mit Übungen, 2 stündig, nach Vereinbarung *Soffel*

11. Allgemeine und angewandte Geologie und Mineralogie:

Die Geologischen Hörsäle und das Geologische Institut befinden sich in der Luisenstraße 37

2443. Geologie II für Forstleute, 1 stündig, Di. 10–11, Hörsaal 4, Geol. Institut *Maucher*
2444. Gesteinskundliches Praktikum für Forstleute, 2 stündig, Di. 11–13, Hörsaal 3, Geol. Institut *Maucher*
2445. Geologisches Kartenpraktikum I (topograph. Unterlagen und Vermessung), 2 stündig, Do. 15–17, Hörsaal 3, Geol. Institut *Maucher, Bodechtel*
2446. Lagerstättenkunde II, 2 stündig, Mi., Fr. 10–11, Hörsaal 4, Geol. Institut *Maucher*

2447. Geologische Geländeausbildung: Kartierung, Aufschlußzeichnung, Auswertung, 4 stündig (nach besonderer Ankündigung, vorherige Anmeldung erforderlich) *Maucher, Klemm*
2448. Anleitung zu selbständigen wissenschaftlichen Arbeiten, ganz- oder halbtägig, Geol. Institut *Maucher, Neumaier, Bodechtel, Grimm, Klemm, Miller, Neumaier*
2449. Geologie von Deutschland, II. Teil (Der Oberbau), 2 stündig, Di. 16–18, Hörsaal 3
2450. Spezielle Mineralogie der Erzminerale, 1 stündig, Mo. 15–16, Hörsaal 3 *Klemm*
2451. Erzbestimmungspraktikum (äußere Mineraleigenschaften, chemische und physikalische Methoden), 2 stündig, Mo. 16–18, Hörsaal 3 *Klemm*
2452. Probleme der angewandten Mineralogie, 1 stündig, Zeit nach Vereinbarung, Hörsaal 3 *Klemm*
2453. Mineralogisches Seminar (speziell über Probleme der angewandten Mineralogie und Geochemie), 1 stündig, 14 tägig, Fr. 16–18, Hörsaal 3 *Klemm*
2454. Hydrogeologie I (Oberirdische Gewässer), 2 stündig, Mo. 11–13, Hörsaal 2 *Grimm*
2455. Beispiele aus der Praxis der Hydrogeologie, 2 stündig, Fr. 11–13, Hörsaal 2 *Grimm*
2456. Photogeologie II (Luftbild- und Satellitenbilddauswertung, Fernerkundungssysteme) mit Übungen, 3 stündig, Di. 14.30–17, Zi. 207 *Bodechtel*
2457. Labor- und Feldmethoden für die geochemische Lagerstättenprospektion (mit Geländeübungen), 2 stündig, Zeit nach Vereinbarung, Geol. Institut *Fruth*
2458. Die Erdöl- und Erdgaslagerstätten von Deutschland, 1 stündig, Fr. 9–10, Hörsaal 3 *Happel*
2459. Geochemie der Sedimente, 2 stündig, Do. 10–12, Hörsaal 3 *Fröhlich*

12. Paläontologie und historische Geologie:

Hörsaal und Institut befinden sich in München 2, Richard-Wagner-Straße 10 und Luisenstraße 37

2460. Historische Geologie (Erdgeschichte) mit Lehrwanderungen, 4 stündig, Di. mit Fr. 8–9, Institut für Paläontologie und historische Geologie *Dehm*
2461. Paläontologisch-stratigraphisches Praktikum, ganz- oder halbtägig *Dehm, Fahlbusch, Hagn, Herm, Jung*
2462. Anleitung zu wissenschaftlichen Arbeiten, ganz- oder halbtägig *Dehm, Fahlbusch, Hagn, Herm, Jung*
2463. Die Stratigraphie und Paläogeographie der Bayerischen Alpen und ihres Vorlandes (mit Exkursionen), 2 stündig, Zeit nach Vereinbarung *Hagn*
2464. Die Tertiärformation in Europa, 1 stündig, Zeit nach Vereinbarung *Hagn*
2465. Die vorzeitliche Pflanzenwelt Bayerns (mit Exkursionen), 2 stündig, Zeit nach Vereinbarung *Jung*

2466. Übungen zur Formenkenntnis der vorzeitlichen Pflanzenwelt Bayerns, 2 stündig, Zeit nach Vereinbarung *Jung*
2467. Leitfossilien (mit Übungen und Exkursionen), 2 stündig, Zeit nach Vereinbarung *Fahlbusch*
2468. Stratigraphische und paläontologische Arbeitsmethoden im Gelände (mit Exkursionen) für Anfänger, 2 stündig, Zeit nach Vereinbarung *Herm*

13. Botanik:

2469. Allgemeine Biologie II (Botanik), 4 stündig, Di. u. Do. 14–16, Großer biologischer Hörsaal, Luisenstraße 14 *Kandler, Kauss, Rüdiger, Schötz*
2470. Einführung in die Anatomie der Pflanzen, verbunden mit Mikroskopischem Anfängerkurs für Biologen, 1 stündig, Mo. 13–14, Hörsaal im Institut für pharmazeutische Arzneimittellehre, Karlstraße *Kandler*
2471. Systematische Botanik II, 4 stündig, Di. und Do. 14–16, Großer Hörsaal des Botanischen Instituts *Merxmüller*
2472. Pflanzenphysiologie II (Entwicklung und Bewegung), 2 stündig, Di. 16–18, Kleiner Hörsaal des Botanischen Instituts *Rau*
2473. Spontane und induzierte Mutationen und ihre praktische Bedeutung (auch beim Menschen), 2 stündig, Mi. 10–12, Kleiner Hörsaal des Bot. Inst. *Barthelmeß*
2474. Grundzüge der Vegetationskunde, 2 stündig, Mi. 14–16, Hörsaal des Waldbauinstituts, Amalienstraße 52 *Seibert*
2475. Mikroskopischer Anfängerkurs für Biologen, 4 stündig, Mo. 14–17, Mikroskopierversäle im Institut für pharmazeutische Arzneimittellehre, Karlstraße 29 (Voranmeldung im Botanischen Institut; Belegen nur mit Platzstempel im Studienbuch möglich), gleichzeitiger Besuch der Vorlesung „Einführung in die Anatomie der Pflanzen“ erforderlich *Kandler*
2476. Mikroskopischer Anfängerkurs für Pharmazeuten, 4 stündig, Fr. 13–16, Mikroskopierversäle im Institut für pharmazeutische Arzneimittellehre, Karlstraße 29 (Voranmeldung im Botanischen Institut; Belegen nur mit Platzstempel im Studienbuch möglich) *Barthelmeß*
2477. Kleiner pflanzenphysiologischer Kurs, 5 stündig (5 Parallelkurse: Di., Mi., Do. und Fr. jeweils 8–12 bzw. 14–18) im Botanischen Institut (Voranmeldung erforderlich; Belegen nur mit Platzstempel im Studienbuch möglich), gleichzeitig Teilnahme am Proseminar erforderlich *Böck, Kauss, Rau, Rüdiger, Tanner*
2478. Übungen zur Pflanzenbestimmung und Blütenmorphologie, 3 stündig, Mo. 9–12 und 14–17 (Parallelkurs), Mikrosäle des Botanischen Instituts (Voranmeldung erforderlich; Belegen nur mit Platzstempel im Studienbuch möglich) *Merxmüller, Grau, Leins, Oberwinkler, Sauer*
2479. Großes botanisches Praktikum II (physiol. Richtung), 20 stündig, in der vorlesungsfreien Zeit, nach Vereinbarung, Voranmeldung erforderlich *Beck, Böck, Dittrich, Kandler, Schötz*
2480. Großes botanisches Praktikum II (system. Richtung), ganztägig vom 22. 2.–26. 3., Kursaal des Botanischen Instituts, Voranmeldung erforderlich *Bresinsky, Grau, Leins, Merxmüller*
2481. Kleines botanisches Praktikum für Fortgeschrittene, 5 stündig, Mi. 13–17, Mikroskopierversäle des Botanischen Instituts (Voranmeldung erforderlich) *Beck, Kubitzki*

2482. Kurs zur Biologie der Blüte und Frucht (mit Gartenführungen), 2 stündig, Do. 10–12, Mikrosäle des Botanischen Instituts *Bresinsky*
2483. Vegetationskundliche Übungen, 8 stündig, 14 täglich, nach Vereinbarung *Seibert*
2484. Botanisches Proseminar (Ergänzung zum kleinen physiologischen Kurs), 1 stündig, Zeit nach Vereinbarung *Böck, Kauss, Rau, Rüdiger, Tanner*
2485. Botanisches Hauptseminar (pflanzenphysiologische Richtung), gemeins. mit den übrigen Dozenten des Lehrstuhls Botanik I, 1 stündig (für Doktoranden, Diplomanden und Lehramtskandidaten mit Zulassungsarbeit in Botanik), Zeit nach Vereinb. *Kandler*
2486. Botanisches Hauptseminar (systematische Richtung), 2 stündig, 14 täglich (für Lehramtskandidaten, Diplomanden und Doktoranden), Mi. 8–10, Kleiner Hörsaal des Botanischen Instituts (u.) *Merxmüller*
2487. Seminar über aktuelle botanische Arbeiten in mehreren Gruppen, 1 stündig (für Doktoranden, Diplomanden und Lehramtskandidaten mit Zulassungsarbeit in Botanik), Zeit nach Vereinbarung *Beck, Böck, Kandler, Kauss, Rau, Tanner*
2488. Botanisches Kolloquium, gemeinsam mit den übrigen Dozenten der botanischen Lehrstühle, 1 stündig (u. S.), Zeit nach Vereinbarung
Anleitung zu selbständigen wissenschaftlichen Arbeiten, ganz- oder halbtägig: *Kandler, Merxmüller*
2489. a) cytologischer und strahlenbiologischer Richtung *Barthelmeß*
2490. b) stoffwechselfysiologischer Richtung *Beck*
2491. c) mikrobiologischer Richtung *Böck*
2492. d) systematischer und geobotanischer Richtung *Bresinsky*
2493. e) paläobotanischer Richtung *Jung*
2494. f) stoffwechselfysiologischer und mikrobiologischer Richtung *Kandler*
2495. g) stoffwechselfysiologischer Richtung *Kauss*
2496. h) systematischer Richtung *Kubitzki*
2497. i) systematischer und geobotanischer Richtung *Merxmüller*
2498. k) physiologischer Richtung *Rau*
2499. l) phytochemischer Richtung *Rüdiger*
2500. m) genetischer und cytologischer Richtung *Schötz*
2501. n) geobotanischer Richtung *Seibert*
2502. o) stoffwechselfysiologischer Richtung *Tanner*
- Siehe auch:*
- Nr. 2465 *Jung*, Die vorzeitliche Pflanzenwelt Bayerns (mit Exkursionen)
- Nr. 2466 *Jung*, Übungen zur Formenkenntnis der vorzeitlichen Pflanzenwelt Bayerns

14. Zoologie:

2503. Vergleichende Tierphysiologie (vegetative Funktionen), 2 stündig, Di. u. Fr. 10–11, Großer biologischer Hörsaal (4.–8. Semester) *Autrum*
2504. Kurs der vergleichenden Physiologie, 6 stündig, Di. 14.15–18.30, Biologischer Kurssaal (bei Bedarf Parallelkurs Di. 8–12.30) (4.–8. Semester) *Autrum, Smola*

- | | |
|--|-------------------------------------|
| 2505. Großes Zoologisches Praktikum II (Vergleichende Physiologie), ganztägig (6.–8. Semester) | <i>Aurum, Linzen, Barth</i> |
| 2506. Zoologisches Seminar (gem. mit den Dozenten der Zoologie), 14 tágig, Di. 17–19, Kleiner biologischer Hörsaal (3.–8. Sem.) | <i>Aurum, Becker, Jacobs</i> |
| 2507. Zoologisches Kolloquium (gem. mit den Dozenten und Assistenten des Institutes) (u. S.), nach Vereinbarung | <i>Aurum, Becker, Jacobs</i> |
| 2508. Anleitung zu wissenschaftlichen Arbeiten, ganztägig | <i>Aurum</i> |
| 2509. Verhaltensgenetik, 1 stündig, Mi. 10–11, Großer biologischer Hörsaal (4.–8. Semester) | <i>Becker</i> |
| 2510. Drosophila-genetisches Kolloquium, 2 stündig, nach Vereinbarung (6.–8. Semester) | <i>Becker</i> |
| 2511. Anleitung zu wissenschaftlichen Arbeiten, ganztägig | <i>Becker</i> |
| 2512. Ökologie, 3 stündig, Mo., Mi., Do. 11–12, Kleiner biologischer Hörsaal (ab 2. Semester) | <i>Jacobs</i> |
| 2513. Großes Zoologisches Praktikum I (Baupläne), halbtägig (ab 3. Semester) | <i>Jacobs, Aurum</i> |
| 2514. Ökologischer Kurs, 3 wöchig, ganztägig | <i>Jacobs</i> |
| 2515. Anleitung zu wissenschaftlichen Arbeiten, ganztägig | <i>Jacobs</i> |
| 2516. Zoologische Übungen für Anfänger, zugleich Einführung in die Zoologie, 6 stündig, Mo. 11–13.30, Fr. 14–16.30, Biologischer Kurssaal (1. u. 2. Semester) | <i>Renner</i> |
| 2517. Kurs der vergleichenden Anatomie der Insekten, 4 stündig, Mi. 14–17.30, Biologischer Kurssaal | <i>Renner</i> |
| 2518. Zoologische Exkursionen. Anmeldung und Programm siehe Anschlag zu Semesterbeginn | <i>Renner, Barth, Roth, Halbach</i> |
| 2519. Anleitung zu wissenschaftlichen Arbeiten, ganztägig | <i>Renner</i> |
| 2520. Bestimmungsübungen an einheimischen Tieren (mit Exkursion), 15 Kurstage, ganztägig | <i>Bruckmoser</i> |
| 2521. Anleitung zu wissenschaftlichen Arbeiten, ganztägig | <i>Bruckmoser</i> |
| 2522. Anleitung zu wissenschaftlichen Arbeiten, ganztägig | <i>Barth</i> |
| 2523. Mathematik für Biologen (mit Übungen) I: Allgemeine Grundlagen, 3 stündig, Di. 8–11, Kleiner biologischer Hörsaal (2.–4. Semester) | <i>Zettler</i> |
| 2524. Kurs der vergleichenden Limnologie im Bundesinstitut für Fischereiwirtschaft Scharfling (Mondsee, Österreich) vom 10. 7.–24. 7., ganztägig (ab 3. Sem., Teilnehmerzahl begrenzt) | <i>Siebeck</i> |
| 2525. Orientierungsphysiologische Übungen mit Planktoncrustaceen und Planktonrotatorien. Ort wird noch bekannt gegeben. 3. 10.–9. 10., ganztägig (ab 5. Sem., Teilnehmerzahl begrenzt) | <i>Siebeck</i> |
| 2526. Anleitung zu wissenschaftlichen Arbeiten, ganztägig | <i>Linzen</i> |
| 2527. Die Fortpflanzung der Tiere, 1 stündig, Di. 11–12, Kleiner biologischer Hörsaal | <i>Buchner</i> |
| 2528. Anleitung zu wissenschaftlichen Arbeiten, ganztägig | <i>Buchner</i> |
| 2529. Zoologische Lehrwanderungen (u. S.), Vereinbarung durch Anschlag (ab 4. Semester) | <i>Kahmann</i> |
| 2530. Der Zoologische Garten als Lehr- und Forschungsstätte II, Vereinbarung durch Anschlag (u. S.) (ab 4. Semester) | <i>Kahmann</i> |
| 2531. Anleitung zu wissenschaftlichen Arbeiten aus dem Gebiet der Säugetierkunde, ganztägig | <i>Kahmann</i> |
| 2532. Anleitung zu wissenschaftlichen Arbeiten, ganztägig | <i>Schneider</i> |

2533. Die Tierwelt des Hochgebirges, mit Demonstrationen und Exkursionen, 2 stündig, Di. 13.30–15, Kleiner biologischer Hörsaal (3.–8. Semester) *Hellmich*
2534. Exkursionen zur Kenntnis der Tierwelt der Alpen (u. S.), ganztägig, nach Vereinbarung (3.–8. Semester) *Hellmich*
2535. Anleitung zu wissenschaftlichen Arbeiten im Rahmen der Zoologischen Staatssammlung, ganztägig *Hellmich*
2536. Evolutionstheorie im 19. Jahrhundert, 1 stündig, Mi. 14–15, Kleiner biologischer Hörsaal *Hoppe*
2537. Kurs der Orientierungsphysiologie, 4 stündig, Do. 14–17, Biologischer Kurssaal (ab 4. Semester) *Schöne*
2538. Anleitung zu wissenschaftlichen Arbeiten, ganztägig *Schöne*
2539. Mimikry und Signal-Evolution, 1 stündig, Zeit und Ort nach Vereinbarung *Wickler*
2540. Anleitung zu wissenschaftlichen Arbeiten, ganztägig *Wickler*
2541. Anleitung zu wissenschaftlichen Arbeiten, ganztägig *Eibl-Eibesfeld*
2542. Bau und Funktion biologischer Membranen, 1 stündig, Kleiner biologischer Hörsaal, Zeit nach Vereinbarung *Kaifling*
2543. Zoologie in der Anwendung (Haustierkunde, biologische und chemische Schädlingsbekämpfung, Boden-Zool.), 2 stündig, Mo. 15–17, Kleiner biologischer Hörsaal *Engelhardt*
2544. Anleitung zu wissenschaftlichen Arbeiten (Limnologie, Autökologie Wirbelloser), ganztägig *Engelhardt*
2545. Aufgaben, Methoden und Praxis der Feldornithologie, mit Exkursionen, 1 stündig, Fr. 14–15, Kleiner biologischer Hörsaal (2.–8. Semester) *Wüst*
2546. Grundlagen der biologischen Fachdidaktik, 2 stündig, Do. 14 st.–15.15, Kleiner biologischer Hörsaal (ab 4. Semester) *H. Kaudewitz*
2547. Übungen im Gebrauch optisch-akustischer Unterrichtsmittel, 3 stündig, Do. 15.15–17.30, im Anschluß an die Vorlesung, Kleiner biologischer Hörsaal *H. Kaudewitz*
- 15. Genetik:**
2548. Einführung in die Vererbungslehre I, 2 stündig, Mo. u. Di. 12, Gr. Hörsaal des Zoologischen Instituts *Kaudewitz*
2549. Diskussionsstunde zur Vorlesung „Einführung in die Vererbungslehre I“, Do. 12, Großer Hörsaal des Zoologischen Instituts *Kaudewitz*
2550. Einführungskurs in die Vererbungslehre, 5 stündig, im Institut für Genetik vom 15.–31. 7., Voranmeldung erforderlich, Belegen nur mit Platzstempel möglich (erhältlich nach Bestehen der Aufnahmeprüfung zu Semesterbeginn, deren Termin u. Ort durch Anschlag bekannt gegeben wird) *Kaudewitz, Klingmüller*
2551. Großes genetisches Praktikum, 20 stündig, während des Semesters oder der vorlesungsfreien Zeit, vor allem als Vorbereitung für Staatsexamens-, Diplom- oder Promotionsarbeiten im Institut für Genetik (wird für Staatsexamenskandidaten als II. botanisches Großpraktikum gewertet) *Kaudewitz, Klingmüller*
2552. Kolloquium über neuere genetische Arbeiten, 2 stündig, Di. 17 s.t., Bibliothek des Instituts für Genetik *Kaudewitz*

2553. Anleitung zu selbständigen wissenschaftlichen Arbeiten auf dem Gebiete der experimentellen Erbforschung, ganz- und halbtägig im Institut für Genetik *Kaudewitz*
2554. Genetisches Seminar (für Doktoranden, Diplomanden und Staatsexamenskandidaten mit wiss. Arbeiten am Institut), Di. 14 s.t., Bibliothek des Inst. für Genetik *Kaudewitz, Klingmüller*
2555. Seminar über neue Arbeiten auf dem Gebiet der Biochemie und Genetik des zellulären Transportes, 2 stündig, Fr. 15 c.t., Bibliothek des Institutes für Genetik *Klingmüller*
2556. Anleitung zu selbständigen wissenschaftlichen Arbeiten auf dem Gebiet der Genetik der Mikroorganismen, ganz- und halbtägig im Institut für Genetik *Klingmüller*

16. Anthropologie und Humangenetik:

Die Hörsäle 3 und 4 befinden sich in der Luisenstraße 37 (Eingang auch von der Richard-Wagner-Straße 10 aus möglich)

2557. Humangenetik I (Grundlagen der menschlichen Erblehre und Eugenik) (auch für Studierende des Lehramts an Gymnasien), 1 stündig, Mo. 17 s.t., Hörsaal 4 *Ziegelmayer*
2558. Die menschlichen Blutgruppen und ihre Vererbung, 1 stündig, Zeit nach Vereinbarung, Hörsaal 4 *Schwarzfischer*
2559. Grundzüge der Biologie des Menschen, II. Teil mit anatomisch-anthropologischen Untersuchungsmethoden (auch für Studierende des Lehramts an Gymnasien), 2 stündig, Di. 18 s.t., Hörsaal 4, Übungen: Zeit und Ort nach Vereinbarung *Ziegelmayer, gemeinsam mit Schwarzfischer*
2560. Anthropologisches Kolloquium über neuere Arbeiten, 2 stündig, Zeit nach Vereinbarung *Schwarzfischer gemeinsam mit Ziegelmayer*
2561. Anleitung zu selbständigen wissenschaftlichen Arbeiten, halbtägig, Zeit nach Vereinbarung *Ziegelmayer, Schwarzfischer*
2562. Anleitung zu praktischen Arbeiten im Institut, Zeit nach Vereinbarung *Ziegelmayer, Schwarzfischer*

Vorlesungs-Vorbesprechung für alle Vorlesungen und Kurse am Dienstag, 20. April 1971, um 18 Uhr s.t. im Hörsaal 4

17. Geographie:

2563. Wirkungsgefüge und ihre Darstellungsmöglichkeiten in der Geographie, 3 stündig, Mo. 11-13, Mi. 12-13 *Gierloff-Emden*
2564. Einführung in die Schnee- und Gletscherkunde, 2 stündig, Mi., Do. 9-10 *Wilhelm*
2565. Geographie der Polargebiete, 1 stündig, Fr. 9-10 *Wilhelm*
2566. Wirtschaftsgeographische Grundlagen der Sowjetunion, 2 stündig, Mo. 15-17 *Fochler-Hauke*
2567. Zur Bevölkerungsgeographie der Kulturerdteile, 2 stündig, Di. 10-12 *Zimpel*
2568. Hauptseminar: Struktur europäischer Landschaften (als Vorbereitung für große Exkursionen im Sommer; Einzelbehandlungen der Regionen Nord- und Westeuropas, z.B. Dänemark, Frankreich; mit Schroeder-Lanz, Wieneke, Fürbringer, Rust), 2 stündig, Di. 16-18 *Gierloff-Emden*

2569. Hauptseminar: Themen zu länderkundlichen Arbeitsmethoden an Beispielen aus Europa, 2 stündig, Do. 10–12 *Wilhelm*
2570. Proseminar zur Physischen Geographie: Klimatologie, 2 stündig, Fr. 15–17 *Gierloff-Emden durch Fürbringer*
2571. Proseminar zur Physischen Geographie: Geomorphologie, 2 stündig, Mo. 9–11 *Wilhelm durch Priesmeier*
2572. Proseminar zur Anthropogeographie, 2 stündig, Mi. 10–12 *Wilhelm durch Vorndran*
2573. Geographisches Geländepraktikum, halbtags, nach Vereinb. *Gierloff-Emden und Wilhelm durch Schroeder-Lanz, Rust, Michler, Sommerhoff, Herrmann*
2574. Klimatologisches Praktikum, 1 stündig, Di. 8–9 *Gierloff-Emden durch Fürbringer*
2575. Übungen für Anfänger zur Kartenkunde, 2 stündig, Do. 14–16 *Gierloff-Emden durch Wieczorek*
2576. Luftbilddauswertung für Anfänger, 3 stündig, Mi. 14–17 *Gierloff-Emden durch Wieneke*
2577. Übungen für Fortgeschrittene zur Kulturgeographie, 2 stündig, Mi. 15–17 *Wilhelm durch Zimpel*
2578. Spezialseminar: Einführung in quantitative Arbeitsverfahren der Geographie, 2 stündig, Do. 16–18 *Wilhelm mit Michler*
2579. Luftbilddauswertung für Fortgeschrittene, 3 stündig, nach Vereinbarung *Gierloff-Emden durch Schroeder-Lanz*
2580. Hydrogeographisches Praktikum, ganztägig, alle 14 Tage, nach Vereinbarung *Wilhelm durch Michler u. Herrmann*
2581. Physisch-Geographisches Praktikum für Fortgeschrittene, 1 wöchig in der vorlesungsfreien Zeit *Wilhelm und Mitarbeiter*
2582. Doktorandenseminar, 2 stündig, alle 14 Tage, nach Vereinb. *Wilhelm*
2583. Anleitung zu wissenschaftlichen Arbeiten (gemeinsam mit den übrigen Dozenten der Geographie), halbtägig *Wilhelm und Gierloff-Emden*
2584. Geographische Exkursionen, in Gemeinschaft und im Wechsel mit den übrigen Hochschullehrern der Geographie, nach besonderer Ankündigung *Gierloff-Emden und Wilhelm*
2585. Münchener Geographisches Kolloquium, gemeinsame Veranstaltung des Geographischen und des Wirtschaftsgeographischen Instituts der Universität und des Geographischen Instituts der Technischen Universität, 2 stündig, Mi. 18–20 *Gierloff-Emden und Wilhelm*

Im Wirtschaftsgeographischen Institut der Staatswirtschaftlichen Fakultät:

361. Bayern, wirtschaftsgeographische Planungsgrundlagen, 2 stündig, Di. 9–10, Do. 12–13 *Ruppert*
362. Raumordnung und Landesplanung, 2 stündig, Mi. 10–11.30 Mi. 10–12 *Mayer*
365. Ober-/Hauptseminar, 2 stündig, Di. 14–16 *Ruppert*
366. Proseminar I, 2 stündig, Mi. 13–14.30 *Ruppert*

367. Proseminar II, 2 stündig, Do. 14-16 *Ruppert durch Mitarbeiter*
368. Doktorandenkolloquium, nach Vereinbarung *Ruppert*
363. Anleitung zu wissenschaftlichen Arbeiten, halbtags *Ruppert*
369. Geographische Exkursionen, nach besonderer Ankündigung *Ruppert*

18. Meteorologie:

2586. Einführung in die Meteorologie für Naturwissenschaftler, 5 stündig, Mo. 15-17, Di. 15-17, Do. 9-10 *Möller*
2587. Meteorologisches Instrumentenpraktikum, 3 stündig, Mi. 14-17 *Möller durch Beier*
2588. Dynamik der Atmosphäre I, 2 stündig, Mi. 9-11 *Hollmann*
2589. Übungen zur Dynamik der Atmosphäre I, 1 stündig, Fr. 9-10 *Hollmann*
2590. Aerologie, 2 stündig, Mo. 17-19 *Müller*
2591. Infrarotspektroskopie, 1 stündig, Di. 10-11 *Bolle*
2592. Weltraumforschung III, 2 stündig, Do. 15-17 *Bolle*
2593. Klimatologie I, 2 stündig, Mo. 13-15 *Baumgartner*
2594. Physik der atmosphärischen Grenzschicht II, 2 stündig, Mo. 10-12 *Kraus*
2595. Synoptische Meteorologie und Wettervorhersage I, 1 stündig, Mi. 15 s.t.-15.45 *Kaiser*
2596. Übungen zur Synoptischen Meteorologie und Wettervorhersage I, 1 stündig, Mi. 15.45-16.30 *Kaiser*
2597. Meteorologisches Kolloquium, 1 stündig, Di. 17.30, nach besonderem Plan *Die Dozenten der Meteorologie*
2598. Meteorologisches Seminar, 1 stündig, Di. 17-18.30, abwechselnd mit dem Meteorologischen Kolloquium *Hollmann*
2599. Seminar über Mikrometeorologie, 2 stündig, Do. 14-16 *Kraus*
2600. Seminar über Weltraumforschung und Atmosphärenphysik, 1 stündig, nach Vereinbarung, 14 tägig, Barbarastraße 16/V *Bolle*
2601. Seminar für Diplomanden und Doktoranden, 1 stündig, nach Vereinbarung, 14 tägig, Barbarastraße 16/V *Bolle*
2602. Anleitung zu wissenschaftlichen Arbeiten, ganztägig *Möller, Hollmann, Müller, Baumgartner, Bolle, Kraus*

19. Geschichte der Naturwissenschaften:

2603. Geschichte der Naturwissenschaften vom Mittelalter bis zur Neuzeit, 2 stündig, Di. 18-20 *Gericke*
2604. Astronomie der Frühkulturen (von Stonehenge bis Aratos), 2 stündig, Mi. 13.30-15 (verlegbar) *Petri*
2605. Die wichtigsten Versuche der Atom- und Quantenphysik, 1 stündig, Mo. 14-15 *Fraunberger*
2606. Evolutionstheorie im 19. Jahrhundert, 1 stündig, Mi. 14-15 *Hoppe*
2607. Leitgedanken und Probleme der Chemie seit Paracelsus, 1 stündig, Do. 18-19 *Schmauderer*
2608. Entwicklung der Thermodynamik im 19. Jahrhundert, 1 stündig, Mi. 16-17 *Schneider*

2609. Übungen zur Geschichte der Naturwissenschaften, 2 stündig, Fr. 15-17 *Gericke, Petri, Hoppe, Schmauderer, Schneider*
2610. Anleitung zu selbständigen wissenschaftlichen Arbeiten *Vogel, Gericke, Petri*
2611. Kolloquium über Fragen der Geschichte der exakten Wissenschaften (gemeinsam mit den Professoren Fleckenstein und Klemm, Techn. Univ., München), 2 stündig, Mo. 16-17.30, 14 täglich, nach besonderer Ankündigung *Vogel, Gerlach, Gericke, Petri*

Siehe auch:

Nr. 2162 *Vogel, Gericke*, Mathematisches Proseminar (Geschichte der Algebra)

Leibesübungen

I. Vorlesungen und Übungen des Hochschulinstituts für Leibesübungen:

1. Übungen und Wettkämpfe in allen Sportarten für Studierende aller Fakultäten (Anfänger und Fortgeschrittene). Übungszeiten und -stätten zu ersehen aus dem Programm-Heft „Hochschulinstitut für Leibesübungen“
 2. Ausbildung zum Sportarzt:
 - a) Praktikum: Einführung in die wichtigsten Sportarten. Einschreibung in den Sprechstunden des Hochschul-instituts
 - b) Sportmedizin (u. S.), 1 stündig, Mi. 12–13, Chirurgische Klinik, Nußbaumstraße 20
 - c) Sportmassage (u. S.), 1 stündig, Do. 16–17, Chirurgische Klinik, Nußbaumstraße 20
 3. Ausbildung zum Turn- und Sportlehrer
- Hochschulinstitut
für
Leibesübungen*
- Pöschl, Brendel,
A. Meyer,
Schimert,
Fruhmann, Vogt
u. Ulbrecht
(Med. Fak.)*
- Pöschl
(Med. Fak.)*
- Hochschulinstitut
für Leibesübungen*

II. Bayerische Sportakademie:

1. a) Praktische und theoretische Ausbildung für Studierende des Faches Leibeserziehung im Lehramt an den Gymnasien und Realschulen (2. Semester/Grundausbildung) *N. N.*
- b) Grundzüge der Anatomie II, 2 stündig *Löweneck*
Grundzüge der Physiologie II, 2 stündig *Ulbrecht*
Geschichte der Leibesübungen, 2 stündig *Zintl*
Theorie der Leibesübungen, 2 stündig *Giehl, Schmidt*
Studenten *Hager, Krombbolz*
Studentinnen
Übungsstättenbau, 1 stündig *Ortner*
Erste Hilfe, 1 stündig *Kochner*
Regelkunde, 1 stündig *Straub*
Studenten *Krombbolz*
Studentinnen

2. a) Praktische und theoretische Ausbildung für Studierende des Faches Leibeserziehung im Lehramt an Gymnasien und Realschulen (4. Semester/Weiterbildung) *N. N.*
- b) Proseminar: Theorie der Leibesübungen, 2 stündig
 Studenten *Straub*
 Studentinnen *Krombholz*
 Medizinisch-biologisches Seminar I, 2 stündig *Kochner*
3. a) Praktische und theoretische Ausbildung für Studierende des Faches Leibeserziehung für das Lehramt an den Gymnasien und Realschulen (6. Semester/Weiterbildung) *N. N.*
- b) Seminar II: Theorie der Leibesübungen, 2 stündig
 Studenten *Giehl*
 Studentinnen *Krombholz*
 Medizinisch-biologisches Seminar II, 2 stündig *Kochner*

Prüfungsämter und Prüfungsausschüsse

1. **Landesjustizprüfungsamt beim Bayerischen Staatsministerium der Justiz, Prüfungsausschuß für die erste juristische Staatsprüfung.** München 35 (Justizpalast, Zimmer Nr. 357/III, F. 55 97 / 590)
Vorsitzender: Dr. Engelbert Niebler, Ministerialdirigent
Stellvertretende Vorsitzende:
Hans Kauffmann, Ministerialrat, Bayer. Staatsministerium der Justiz
Dr. Walter Nitsche, Ministerialrat, Bayer. Staatsministerium des Innern
2. **Prüfungsausschuß für Diplom-Kaufleute, Diplom-Volkswirte und Diplom-Handelslehrer**
Oettle Karl, Dr., o. Prof., Vorsitzender
Gruber Utta, Dr., o. Prof., stellvertr. Vorsitzende
Baumgardt Johannes, Dr., o. Prof., stellvertr. Vorsitzender
Diplomprüfung Betriebswirte und Wirtschaftspädagogen:
Prof. Dr. K. Oettle
Prüfungsamt: Seminargeb. Zi. 01, Tel. 21 80 / 22 37
Diplomprüfung Volkswirte:
Prof. Dr. U. Gruber
Prüfungsamt: Seminargeb. Zi. 022, Tel. 21 80 / 83 17 und
Universitätshauptgebäude Zi. 134, Tel. 21 80 / 24 55
Zwischenprüfung Betriebswirte, Volkswirte, Wirtschaftspädagogen:
Prof. Dr. J. Baumgardt
Zwischenprüfungsamt: Seminargeb. Zi. 04, Tel. 21 80 / 32 89
3. **Prüfungsausschuß für Diplom-Soziologen (Konradstraße 6/III)**
Francis Emerich, Dr., o. Professor, Vorsitzender
Bolte Karl Martin, Dr., o. Professor, stellvertr. Vorsitzender
4. **Forstlicher Prüfungsausschuß (Amalienstraße 52/I)**
N. N., Vorsitzender
5. **Ausschuß für die ärztliche Vorprüfung (Univ.-Gebäude, Zi. 114)**
Frick Hans, Dr., o. Professor, Vorsitzender
Bücher Theodor, Dr., o. Professor, stellvertr. Vorsitzender
6. **Ausschuß für die ärztliche Prüfung (Universitätsgebäude, Zi. 114)**
Eyer Hermann, Dr. Dr., o. Professor, Vorsitzender
Kiese Manfred, Dr., o. Professor, stellvertr. Vorsitzender
Forst August Wilhelm, Dr. Dr. Dr. h. c., o. Professor, stellvertr. Vors.
7. **Ausschuß für die zahnärztl. Vorprüfung (Univ.-Gebäude, Zi. 114)**
Frick Hans, Dr., o. Professor, Vorsitzender
Bücher Theodor, Dr., o. Professor, stellvertr. Vorsitzender
8. **Ausschuß für die zahnärztliche Prüfung (Univ.-Gebäude, Zi. 114)**
Eyer Hermann, Dr. Dr., o. Professor, Vorsitzender
Kiese Manfred, Dr., o. Professor, stellvertr. Vorsitzender
Forst August Wilhelm, Dr. Dr. Dr. h. c., o. Professor, stellvertr. Vors.

9. a) **Ausschuß für die tierärztliche Vorprüfung**
(Zoologisch-Parasitologisches Institut der Tierärztlichen Fakultät,
M 22, Kaulbachstraße 37)
L i e b m a n n Hans, Dr. Dr. h. c., o. Professor, Vorsitzender
V o l l m e r h a u s Bernd, Dr., o. Professor, Dekan, stellvertr. Vorsitzender
9. b) **Ausschuß für die tierärztliche Prüfung**
(Gynäkologische und Ambulatorische Tierklinik, M 22, Königinstraße 12)
B a i e r Walther, Dr., Dr. h. c., o. Professor, Vorsitzender
K a l i c h Johann, Dr., o. Professor, stellvertr. Vorsitzender
D a h m e Erwin, Dr., o. Professor, stellvertr. Vorsitzender
10. **Ausschuß für die Diplom-Psychologen-Prüfung** (Vor- und Hauptprüfung)
M ü l l e r Kurt, Dr., o. Professor, Vorsitzender
11. **Ausschuß für die Diplom-Chemiker-Prüfung** (Vor- und Hauptprüfung)
(Sekretariat: Zi. 213, Institut für Anorganische Chemie, Meiserstraße 1)
N ö t h Heinrich, Dr., o. Professor, Vorsitzender
12. **Ausschuß für die pharmazeutische Prüfung** (Univ.-Geb., Zi. 5/Z)
H ö r h a m m e r Ludwig, Dr., o. Professor, Vorsitzender
W a g n e r Hildebert, Dr., o. Professor, stellvertr. Vorsitzender
13. **Ausschuß für die Prüfung der Lebensmittelchemiker** (Vor- und Hauptprüfung)
(Bayer. Staatsministerium des Innern, Odeonsplatz 3, F. 2 19 26 45)
S c h i e d e r m a i e r Hans Helmut, Dr., Ministerialrat, Vorsitzender
S c h o l z Georg, Regierungsdirektor, stellvertr. Vorsitzender
14. **Prüfungsausschuß für die Diplom-Geologen-Prüfung** (Vor- und Hauptprüfung)
(Universitätsgebäude, Zimmer 134, F. 21 80 / 455)
M a u c h e r Albert, Dr., o. Professor, Vorsitzender
D e h m Richard, Dr., o. Professor, stellvertr. Vorsitzender
15. **Prüfungsausschuß für die Diplom-Physiker-Prüfung** (Vor- und Hauptprüfung)
(Schellingstraße 2—8, 3. Stock)
B o p p Fritz, Dr., o. Professor, Vorsitzender
H u t z l e r Thea, Prüfungssekretärin, Zi. 3—12, Sprechstunde Mo. 9—11
16. **Prüfungsausschuß für die Diplom-Mathematiker-Prüfung** (Vor- und Hauptprüfung)
(Schellingstraße 2—8)
R i c h t e r Hans, Dr., o. Professor, Vorsitzender
17. **Prüfungsausschuß für die Diplom-Geophysiker-Prüfung** (Vor- und Hauptprüfung)
(Richard-Wagner-Straße 10)
A n g e n h e i s t e r Gustav, Dr., o. Professor, Vorsitzender
18. **Prüfungsausschuß für die Diplom-Meteorologen-Prüfung** (Vor- und Hauptprüfung)
(Amalienstraße 52/III)
M ö l l e r Fritz, Dr., o. Professor, Vorsitzender
19. **Prüfungsausschuß für die Diplom-Biologen-Prüfung** (Vor- und Hauptprüfung)
(Zoologisches Institut, Luisenstraße 14)
B e c k e r Hans Joachim, Dr., o. Professor, Vorsitzender
20. **Prüfungsausschuß für die Diplom-Mineralogie-Prüfung** (Vor- und Hauptprüfung)
(Mineralogisch-petographisches Institut, Luisenstraße 37)
H u c k e n h o l z Hans Gerhard, Dr., o. Professor, Vorsitzender

Zusammenfassende Übersicht der Studierenden im Winter-Halbjahr 1970/71

I. Übersicht über die Zahl der Studierenden im Winter-Halbjahr 1970/71

Fakultät	1	2	3
	Deutsche	Ausländer	Im Ganzen (1 und 2)
Kath.-Theologische Fakultät	449	73	522
Evang.-Theologische Fakultät	152	4	156
Juristische Fakultät	3718	80	3798
Staatswirtschaftliche Fakultät			
Volkswirtschaft	1275	133	1408
Betriebswirtschaft	1440	95	1535
Forstwissenschaft	71	3	74
Medizinische Fakultät			
Medizin	2752	183	2935
Zahnmedizin	464	18	482
Tierärztliche Fakultät	736	54	790
Philosophische Fakultät I	3423	411	3834
Philosophische Fakultät II	3578	369	3947
Naturwissenschaftliche Fakultät	3573	236	3809
Pharmazie	507	12	519
Insgesamt	22138	1671	23809

Dazu kommen noch:

Gasthörer	343	} 1127
Gasthörerinnen	195	
Studenten anderer Münchener Hochschulen, die an der Universität Vorlesungen belegt haben	589	
Insgesamt	24936	

Unter den 23809 Studierenden sind 7024 Frauen und zwar in der

Fakultät	1	2	3
	Deutsche	Ausländer	Im Ganzen (1 und 2)
kath.-theologischen Fakultät	30	4	34
evang.-theologischen Fakultät	27	2	29
juristischen Fakultät	586	19	605
staatswirtschaftlichen Fakultät			
Volkswirtschaft	315	15	330
Betriebswirtschaft	148	8	156
Forstwissenschaft	—	—	—
medizinischen Fakultät			
Medizin	654	36	690
Zahnmedizin	98	10	108
tierärztlichen Fakultät	182	7	189
philosophischen Fakultät I	1417	164	1581
philosophischen Fakultät II	2035	191	2226
naturwissenschaftlichen Fakultät	735	54	789
Pharmazie	281	6	287
Insgesamt	6508	516	7024

Unter den Studierenden stehen im ersten Halbjahr 2743 und zwar in der

Fakultät	1		2		3
	Deutsche männl.	weibl.	Ausländer männl.	weibl.	Im Ganzen (1 und 2)
kath.-theologischen Fakultät	35	4	—	—	39
evang.-theologischen Fakultät	12	4	—	—	16
juristischen Fakultät	298	83	2	4	387
staatswirtschaftlichen Fakultät					
Volkswirtschaft	94	27	4	3	128 ¹⁾
Betriebswirtschaft	107	23	4	—	134 ²⁾
Forstwissenschaft	10	1	—	—	11
medizinischen Fakultät					
Medizin	143	48	4	2	197 ³⁾
Zahnmedizin	36	14	—	1	51 ⁴⁾
tierärztlichen Fakultät	66	23	4	—	93
philosophischen Fakultät I.	243	254	4	10	511
philosophischen Fakultät II.	190	327	6	6	529
naturwissenschaftlichen Fakultät	419	140	4	1	564
Pharmazie	51	28	4	—	83
Insgesamt	1704	976	36	27	2743

¹⁾ zuzüglich 21 Fachwechsler

²⁾ zuzüglich 63 Fachwechsler

³⁾ zuzüglich 127 Fachwechsler

⁴⁾ zuzüglich 19 Fachwechsler

II. Übersichtliche Darstellung des Ab- und Zuganges (Ohne Gasthörer)

Vortrag	1	2	3
	Deutsche	Ausländer	Im Ganzen (1 und 2)
Bei Abschluß des amtlichen Verzeichnisses waren im letzten Halbjahr aufgenommen:	20696	1610	22306
Davon sind abgegangen:	2995	449	3444
Es sind demnach geblieben:	17701	1161	18862
Für das laufende Halbjahr sind hinzugekommen:	4437	510	4947
So daß in diesem Halbjahr eingeschrieben sind:	22138	1671	23809
Davon sind beurlaubt	19	3	22

III. Ausscheidung nach der Staatsangehörigkeit.

Staats- angehörigkeit	Fakultät											Im Ganzen		
	Kath.-Theol.	Evang.-Theol.	Juristische	Staatswirtsch.			Medizin	Zahnmedizin	Tiermedizin	Philosophische I	Philosophische II		Natur- wissenschaftliche	Pharmazie
				Volks- wirtschaft	Betriebs- wirtschaft	Forst- wissenschaft								
A. Deutsche:														
Zahl A:	449	152	3718	1275	1440	71	2752	464	736	3423	3578	3573	507	22138
B. Ausländer:														
1. Europa:														
Belgien	—	—	—	—	—	—	—	—	—	2	5	1	—	8
Bulgarien	—	—	1	1	—	—	1	—	—	—	2	1	—	6
Dänemark	—	—	—	—	1	—	—	—	—	1	5	—	—	7
Finnland	—	1	—	1	1	—	4	2	4	5	6	2	—	26
Frankreich	2	1	3	2	2	—	—	—	1	3	40	5	—	59
Griechenland	—	—	14	18	8	—	14	1	5	27	11	38	—	137
Großbritannien	2	—	1	—	—	—	—	—	—	9	17	2	—	31
Irland	—	—	—	—	—	—	—	—	—	1	1	—	—	2
Island	—	—	—	1	—	—	—	—	—	—	—	—	—	1
Italien	5	—	3	5	3	—	2	1	—	9	9	5	1	43
Jugoslawien	6	—	—	4	2	—	3	—	—	8	10	9	—	42
Luxemburg	—	—	—	—	1	—	—	—	—	1	6	5	—	13
Niederlande	3	—	2	2	1	—	—	—	1	4	6	2	—	21
Norwegen	—	—	—	—	1	—	10	—	2	2	2	1	—	18
Österreich	6	—	15	15	25	—	10	1	7	39	21	29	—	168
Polen	—	—	—	—	—	—	—	1	—	1	—	1	—	3
Portugal	—	—	—	—	1	—	—	—	—	3	3	6	—	13
Rumänien	—	—	—	—	—	—	—	—	—	—	2	1	—	3
Schweden	1	—	2	1	1	—	11	6	—	1	3	—	—	26
Schweiz	18	—	3	—	1	—	—	—	1	27	18	1	—	69
Spanien	10	—	2	4	1	—	2	—	—	17	6	3	—	45
Tschechoslowakei	—	—	1	3	3	—	12	—	3	10	14	3	—	49
Ungarn	—	—	2	1	—	—	4	1	2	2	3	3	—	18
Zahl I:	53	2	49	58	52	1	73	13	26	172	190	118	1	808

Staats- angehörigkeit	Fakultät										Im Gesamten			
	Kath.-Theol.	Evang.-Theol.	Juristische	Staatswirtsch.			Medizin	Zahnmedizin	Tiermedizin	Philosophische I		Philosophische II	Natur- wissenschaftliche	Pharmazie
				Volks- wirtschaft	Betriebs- wirtschaft	Forst- wissenschaft								
II. Außereuro- päische Länder:														
Aethiopien	—	—	—	—	—	—	—	—	—	—	1	—	—	1
Afghanistan	—	—	—	3	—	—	2	—	—	—	2	—	—	21
Algerien	—	—	—	—	—	—	—	—	—	—	—	—	—	2
Argentinien	—	—	2	—	1	—	1	—	—	—	—	—	—	12
Australien	1	—	—	—	—	—	—	—	—	—	—	—	—	5
Bolivien	—	—	—	—	2	—	1	—	—	—	—	—	—	8
Brasilien	—	—	1	2	—	—	1	—	—	—	—	—	—	20
Ceylon	—	—	—	—	—	—	—	—	—	—	—	—	—	1
Chile	2	—	1	2	—	—	2	—	1	2	2	—	—	14
China	—	—	—	2	2	—	1	—	—	4	—	—	—	18
Dahomey	—	—	—	—	—	—	—	—	—	—	—	—	—	1
Ecuador	—	—	—	1	1	—	—	—	—	—	—	—	—	3
El Salvador	—	—	—	—	—	—	—	—	—	—	—	—	—	1
Ghana	—	—	—	2	1	—	5	1	1	—	—	—	—	12
Haiti	—	—	—	1	—	—	1	—	—	—	—	—	—	5
Honduras	—	—	—	—	—	—	—	—	—	—	—	—	—	1
Hongkong	—	—	—	—	—	—	—	—	—	—	—	—	—	1
Indien	1	—	—	2	2	—	1	—	—	2	7	6	2	23
Indonesien	—	—	1	3	3	—	14	—	3	3	3	9	2	41
Irak	—	—	—	2	—	—	5	—	—	1	—	2	—	10
Iran	1	—	—	12	7	—	12	1	1	7	—	21	—	65
Israel	—	—	2	3	1	—	9	—	—	—	2	2	1	21
Japan	3	1	2	—	—	—	—	—	1	7	10	1	—	25
Jordanien	—	—	—	6	—	—	5	—	—	2	2	1	4	20
Kamerun	2	—	—	—	—	—	—	—	—	—	—	—	—	2
Kanada	2	—	—	—	—	—	—	—	—	—	4	5	1	12
Kolumbien	—	—	—	—	—	—	1	—	—	—	1	1	—	5
Kongo	—	—	—	2	1	—	—	—	1	—	—	—	—	4
Korea	1	—	2	—	—	—	1	—	1	9	11	5	—	30
Libanon	—	—	—	—	1	—	2	—	—	2	—	—	—	7
Malaysia	—	—	—	—	—	—	—	—	—	—	—	—	—	1
Mali	—	—	—	—	—	—	1	—	—	—	—	—	—	1
Marokko	—	—	—	—	—	—	—	—	—	—	—	—	—	1
Mauritius	—	—	—	—	—	—	—	—	—	—	—	1	—	1
Mexiko	—	—	1	—	—	—	—	—	—	1	3	1	1	7
Nepal	—	—	—	—	—	—	—	—	—	1	3	1	—	1
Neuseeland	—	—	—	—	—	—	—	—	—	—	1	—	—	1
Nicaragua	—	—	—	—	—	—	—	—	—	—	1	—	—	1
Nigeria	—	—	—	2	—	—	6	—	—	—	1	—	—	15
Pakistan	—	—	1	1	—	—	—	—	—	—	1	—	—	4
Übertrag:	13	1	13	46	24	—	71	2	15	67	84	81	7	424

Staats- angehörigkeit	Fakultät											Im Gesamten		
	Kath.-Theol.	Evang.-Theol.	Juristische	Staatswirtsch.			Medizin	Zahnmedizin	Tiermedizin	Philosophische I	Philosophische II		Natur- wissenschaftliche	Pharmazie
				Volkswirtschaft	Betriebswirtschaft	Forstwirtschaft								
Übertrag:	13	1	13	46	24	—	71	2	15	67	84	81	7	424
Palästina	—	—	—	—	1	—	—	—	—	—	—	—	—	1
Panama	—	—	—	—	—	—	—	—	1	—	—	—	—	1
Paraguay	—	—	—	—	—	—	—	—	—	1	1	—	—	2
Peru	—	—	—	1	—	—	—	—	—	3	1	1	—	6
Saudi Arabien	—	—	—	—	—	1	—	—	—	—	—	—	—	1
Sierra Leone	—	—	—	1	—	—	—	—	—	—	—	—	—	1
Somalia	—	—	1	—	—	—	—	—	—	—	—	—	—	1
Südafrika	—	—	—	—	—	—	—	—	—	1	—	—	1	2
Sudan	—	—	—	1	—	—	1	—	—	—	—	—	—	2
Syrien	—	—	—	2	—	—	7	—	—	2	1	—	—	12
Taiwan	—	—	—	—	—	—	—	—	2	2	—	—	—	2
Thailand	—	—	1	1	—	—	—	—	—	—	3	1	—	6
Tibet	—	—	—	—	—	—	—	—	—	—	1	—	—	1
Togo	—	—	—	—	—	—	—	—	—	—	1	1	—	2
Tunesien	—	—	—	—	—	—	—	—	—	3	3	1	—	7
Türkei	1	—	5	5	9	—	5	—	2	9	10	5	1	52
Uganda	—	—	—	—	1	—	—	—	—	—	—	1	—	1
Venezuela	—	—	—	—	1	—	—	—	—	—	—	—	—	1
Ver. Staaten v. Nordamerika	5	1	4	6	2	—	11	—	6	125	50	7	—	217
Vietnam	—	—	—	3	1	1	1	—	—	6	4	3	1	20
Yemen	—	—	—	—	—	—	—	—	—	1	—	—	—	1
Zypern	—	—	1	—	1	—	1	—	—	1	1	2	—	7
Zahl II:	19	2	25	66	39	2	97	2	24	219	162	103	10	770
III. Staatenlos:	1	—	3	6	1	—	10	3	1	11	10	10	—	56
Heimatl. Ausl.	—	—	3	3	3	—	3	—	3	9	7	5	1	37
Zahl II und III:	20	2	31	75	43	2	110	5	28	239	179	118	11	863
Zahl I:	53	2	49	58	52	1	73	13	26	172	180	118	1	808
Zahl B:	73	4	80	133	95	3	183	18	54	411	369	236	12	1671
Zahl A:	449	152	3718	1275	1440	71	2752	464	736	3423	3578	3573	507	22138
C. Gesamtzahl:														
Zahl A, B:	522	156	3798	1408	1535	74	2935	482	790	3834	3947	3809	519	23809

Abgeschlossen am 15. Dezember 1970

Personenstand für das Vorlesungsverzeichnis im Sommersemester 1971

Abar Bahram	139	Dr. Athen Dieter	155
Dr. Abel Bernhard	142	Atsiz Bedriye	95, 288
Dr. Abelein Richard	74	Dr. Attenberger Josef	47, 220, 221
Achilles Sigurd	142	Dr. Auer Hermann	110, 172, 318, 321
Dr. Acht Peter	79, 166, 275	Dr. v. Aufseß Hertha	135
Dr. Ackermann Irmgard	96, 168, 294, 295	Dr. Augustaitis Daine	96, 309, 310
Dr. Adam Adelheid	178	Dr. Aurnhammer Gerold	179
Dr. Adam Dieter	152	Austel Elena	95, 300, 301, 302
Dr. Adhikary Parimal	178	Dr. Autrum Hansjochem	106, 181, 334, 335
Dr. Adler Erwin	83, 209, 266	Ayad Elisabeth	96, 305, 306
Dr. Adloff Dieter	151	Dr. Aymans Winfried	37, 123, 190
Aichhorn Harald	157	Dr. Aziz Shersoi	146
Albert S.K.H., Herzog v. Bayern	15	Dr. Bachmann Erich	81
Dr. Albert Eckehard	150	Bachmann Hans R.	173
Dr. v. Albert Hans-Henning	68	Bachmann Heinrich	96, 290
Dr. Albus Klaus Dieter	141	Dr. Bachmann Peter A.	76, 160
Dr. Aleboveyh Mardavig	152	Dr. Bachmann Rudolf	55, 137, 227, 228, 254, 255, 258
Dr. Alewyn Richard	93	Dr. Back Friedrich	144
Alff Michael	179	Dr. Backmund Fritz	45
Dr. Alford Parker W.	109, 172, 175, 319, 320	Dr. Backmund Herbert	141
Allgayer Friedemann	130, 212	Dr. Badenhoop Irene	154
Allmaras Peter	153	Dr. Badura Peter	40, 127, 200, 201, 203
Dr. Allmaras Wolfgang	153	Dr. Baethgen Friedrich	80
Alsup John	125, 193	Dr. Baethmann Alexander	149
Altmann Johann	96, 292	Dr. Bäumlcr Christof	38, 125, 194
Dr. Altmeyer Bernd	144	Bäumler Walter	135
Dr. Alzheimer Alois	15	Dr. Bahr Frank	149
Amann Hermann	127	Dr. Baier Walther	20, 32, 73, 161, 257, 344
Dr. Amarotico Enzo	153	Dr. Baeyer Hans Ritter v.	137
Dr. Amberger Eberh.	112, 176, 323, 324	Dr. Bakels Frederik	74, 159, 253, 254
Dr. Anacker Ulrich	83, 265	Bald Hans	125, 193
Dr. Anders Till	174	Dr. Balda Bernd-Rüdiger	154
Dr. Anderson Oskar	45, 131, 217	Dr. Baldauf Lucia	95, 310
Dr. Angenheister Gustav	106, 180, 331, 344	Dr. Baldus Sieglinde	154
Angerer Hans	42, 128	Dr. Balke Siegfried	109
Angermann Christoph	83, 269	Dr. Balser Dieter	149
Dr. Angstwurm Heinz	155	Dr. Baltzer Jörg	151
Dr. Anton Günther	59	Dr. Baltzer Klaus	16, 38, 125, 193
Antoni Stefanie	165	Dr. Bamann Eugen	105
Dr. Anwander Anton	80	Dr. Bandlow Wolfhard	181
Dr. Anzil Archinto	140	Dr. Bandmann Hans-Jürgen	16, 19, 63, 154, 242,
Dr. Armsen Ture	144	Dr. Bange Ludger	122
Dr. Arnholdt Friedrich	66, 240	Dr. Barbarino Otto	46, 210
Dr. Arps Ludwig	48, 210	Dr. v. Barsewisch Bernhard	72, 153, 241
Dr. Asam ORR	23	Dr. Barta Winfried	94, 286
Dr. Aschenbrenner Max	96, 308	Dr. Bartelheimer Peter	135
Dr. Ascher Felix	57, 157, 246	Bartenschlager Klaus	96, 169, 299
Dr. Ascher Michael	157	Dr. Barth Friedrich	116, 181, 315, 316, 335
Dr. Ascher Stefan	145	Dr. Barthelmeß Alfred	110, 333, 334
Dr. Aschoff Jürgen	19, 59, 229	Bartholomäus W.	123
Dr. Aßfalg Julius	21, 37, 93, 187, 286, 287	Bartl Hans	17
Dr. Assmann Ernst	44, 135, 220, 221, 222	Dr. Bartusch Sigrid v.	83, 271, 295
Dr. Athanasiou Dimitrios	66, 145		

Dr. Baruzzi Arno 48, 163, 209, 267
 Barwig Heinz D. 167
 Bary v. Siegfried 148
 Dr. Basler Otto 90
 Dr. Bassenge Eberhard 70, 137, 228
 Bastine Ingrid 142
 Dr. Bastug Turhan 178
 Dr. Batt Jürgen 115, 171
 Dr. Bau Johann 145
 Dr. Baubkus Heinz 145
 Bauer Georg 178
 Bauer Gerhard 27
 Dr. Bauer Hanns Jörg 144
 Dr. Bauer Hartwig 149
 Dr. Bauer Heinrich 73
 Dr. Bauer Herbert 148
 Dr. Bauer Hermann 116, 173, 317,
 320, 326
 Dr. Bauer Jakob 59, 232, 234
 Bauer Karl 179
 Bauer Ludwig 133
 Dr. Bauer Otmar 59
 Dr. Bauer Roger 91, 168, 295
 Bauer Rolf 157
 Dr. Bauer Wolfgang 19, 91, 167, 284, 285
 Dr. Bauernfeind Adolf 139
 Dr. Baum Paul-Albr. 155
 Dr. Baumann Günther 147
 Dr. Baumann Hermann 90
 Dr. Baumann Peter 145
 Dr. Baumer Ludwig 66, 237
 Dr. Baumgardt Johannes 16, 17, 45,
 133, 217, 218, 343
 Dr. Baumgartner Albert 47, 134, 220, 339
 Baumgartner Alois 125
 Dr. Baumgartner Hans M. 83
 Dr. Baur Jörg 38, 125, 193, 194
 Dr. Baur Jürgen 127
 Baur Kathi 15
 Dr. Baur Siegfried 150
 Dr. Bayer Karl 96, 290
 Dr. Bayerl Peter 144
 Dr. Bayerle Hans 138
 Dr. Bechert Johannes 94, 283, 295
 Dr. Beck Brigitta 161
 Beck Dieter 156
 Dr. Beck Erwin 114, 181, 333, 334
 Dr. Beck Georg 16, 76, 255, 258
 Dr. Beck Hans-Georg 91, 168, 291
 Dr. Beck Oskar 156
 Beck Reinhard 49, 219
 Dr. Beck Wolfgang 108, 175, 176, 322,
 323, 324
 Dr. Becker Bernhard 153
 Dr. Becker Carl 91, 168, 289, 290
 Dr. Becker-Carus Christian 142
 Becker Dietmar 148
 Dr. Becker Hansjakob 123
 Dr. Becker Hans Joachim 20, 107, 181,
 335, 344

Dr. Becker Hans-Martin 147
 Becker Hans-Otto 176
 Dr. Becker Max 173, 317
 Becker Werner 176
 Dr. Beckert Johannes 23, 139
 Dr. Bedacht Rudolf 70, 147, 238, 239
 Dr. Beer Rüdiger 57, 148, 238, 240
 Dr. Begemann Herbert 60, 233, 236
 Begrich Erdmuthe 179
 Behbehani Ahmad A. 154
 Dr. Behling Lottlisa 20, 81, 277, 278
 Dr. Behrend Diederich 16, 42, 126, 201
 Dr. Behrend Ethel 128
 Dr. Behringer Hans 111, 177, 319,
 320, 325
 Dr. Behringer Josef 116
 Dr. Beier Friedrich-Karl 41, 128, 199,
 201, 202
 Beier Norbert 182, 339
 Dr. Beierlein Dietmar 150
 Dr. Beil Eberhard 138
 Dr. Beinroth Ingrid 143
 Dr. Beister Hartmut 83, 165, 273
 Dr. Belke Rolf 42, 127, 201, 202
 Dr. Bell Friedhelm 172, 175, 319, 320, 321
 Dr. Bell Friedrich 116
 Bell Joyce D. 95, 300, 301
 Dr. Belohradsky Bernd 152
 Dr. Bengtson Hermann 78, 165, 272
 Dr. Benker Sigmund 37, 188
 Dr. Berber Friedrich 39
 Dr. Berg Herbert 31
 Dr. Berg Georg 161
 Berg Werner 122
 Dr. Berg Wolfgang 149
 Berger Franz 22
 Bergmann Joachim 25
 Bergmann Wolfgang 25
 Bergold Jarg B, 83, 165, 270
 Dr. Bergstermann Heinrich 60
 Dr. Bergtold Alfred 180
 Dr. v. Berlin Susanne 62, 151, 236, 237
 Dr. Bernasconi Helga 150
 Dr. Bernbeck Rupprecht 60
 Dr. Bernstorff Dagmar 83, 209, 266
 Dr. Bernt Günter 96, 168, 291
 Dr. Berrisch Peter 157
 Dr. Bertele Christa 149
 Dr. Bertele Rose-Marie 152
 Dr. Bertho Alfred 110
 Dr. Berthold Margot 96, 296
 Dr. Betke Klaus 55, 151, 236
 Betz Alfred 155
 Dr. Betz Dieter 83, 164, 270
 Dr. Betz Hermann D. 97, 296
 Dr. Betz Werner 18, 19, 21, 91, 168,
 292, 293
 Beuschl Gerhard 135
 Beutelstahl Dieter 27
 Dr. Beyer Gerd 155

Dr. Beyreuther Erich	38, 193	Dr. Boessneck Joachim	21, 74, 158,
Dr. Bibrack Barbara	160		162, 258
Bichler Jakob	26	Dr. Böttcher Hartmut	42, 126, 202
Dr. Bichlmaier Franz	135	Dr. Boette Gerhard	63, 154, 247
Dr. Bickenbach Werner	54	Dr. v. Böventer Edwin	45, 130, 133, 210,
Dr. Bidlingmaier Frank	152		211, 212
Dr. Bielefeld Erwin	81, 277	Dr. Bohl Martin	76, 158, 251
Dr. Bierbrauer Volker	17, 165, 271	Dr. Bohmert Heinrich	147
Dr. Biermann Ludwig	109, 317, 322	Dr. Bohn Horst	181
Dr. Bilinsky Andreas	49, 210	Bohus Julius	27
Dr. Biller Erwin	116, 174, 318, 320	Dr. Bojko-Blochyn Jurii	93, 308, 309
Dr. Bindl Ludwig	178	Dr. Boldt Ursula	148
Binlie Young	26	Dr. Bolle Hans Jürgen	114, 182, 339
Dr. Birkhofer Gerhard	148	Dr. Bolte Karl Martin	16, 17, 45, 130, 207,
Dr. Birkmayer Jörg	138		208, 343
Dr. Birnstock Ronald	175	Boltz Ingeborg	170
Dr. Bischof Norbert	83, 269	Dr. Bonengel Horst	161
Dr. Bischoff Bernhard	90, 168, 291	Bonu Doina	139
Dr. Bissinger Manfred	97, 289	Dr. Bopp Fritz	105, 172, 318, 320,
Dr. Bittner Walter	49, 218		322, 344
Dr. Blaha Herbert	65, 236	Dr. Borchardt Knut	45, 129, 130, 211,
Dr. Blanz Wolfgang	153		212, 213
Dr. Blau Elisabeth	148	Dr. Borchers Hans	64, 233, 236
Dr. Blau Ulrich	163	Dr. Borchert Ernst	124
Dr. Bleek Gertrud	142	Borstel Henning v.	129, 211
Dr. Blek Wilhelm	49, 121, 131, 209, 267	Dr. Bosl Karl	20, 21, 78, 166, 207, 275
Bleymüller Heinz	135	Dr. Bostedt Hartwig	161
Dr. Blinzinger Karlheinz	140	Dr. Bottermann Peter	71, 234, 235
Dr. Blomeyer Wolfgang	42, 126, 201, 202	Dr. Bourke John	95, 299, 300
Dr. Blumenwitz Dieter	42, 128, 200, 202	Dr. Bousvaros Georg-M.	150
Dr. Boche Gernot	116, 177, 325	Bracht Werner	122
Dr. Bochm Hans-Peter	108	Brack Udo-Bernd	143
Dr. Bock Irmgard	84, 165, 271	Bradshaw Bronwen	95, 300, 301
Dr. Bockelmann Paul	39, 127, 199, 200,	Dr. Bragard Karl	57
	201, 202, 203	Dr. Brakemann Otto	58
Dr. Bockholdt Rudolf	84, 279	Dr. Brand Elfriede	145
Bockhorni Reinhard	25, 32	Brandhofer Franz J.	84, 273
Dr. Bodechtel Gustav	54	Brandlmaier	234
Dr. Bodechtel Johann	114, 179, 331, 332	Brandmaier Günter	157
Dr. Böck August	115, 180, 333, 334	Dr. Brandmüller Josef	107, 172, 173,
Dr. Boecker Angelika	157		317, 318, 320, 321
Böcker Franz	132	Dr. Brandt Harm-Hinr.	166, 275
Boeckh Walter	146	Dr. Brass Barbara	141
Dr. Bödefeld Peter	148	Dr. Braun-Falco Otto	55, 154, 242
Dr. Bögel Konrad	76, 255	Dr. Braun Friedel	158
Dr. Böhm Dörte	161	Dr. Braun Hans	66, 234
Dr. Böhm Ekkehardt	140	Dr. Braun Stephan	97, 303
Dr. Böhm-Krjukow Irina	95, 309	Dr. v. Braunbehrens Hans	19, 55
Dr. Boehm Hans Peter	175, 176, 322,	Dr. Brauner Leo	105
	323, 324	Dr. Braunfels Wolfgang	78, 166, 277, 278
Dr. Boehm Laetitia	19, 80, 165, 273	Braungart Reinhard	176
Dr. Böhme Otto	15	Dr. Braunitzer Gerhard	112, 229, 326
Boehncke Engelhard	159, 253	Dr. Brauser Bolko	138
Böhner Georg	136	Dr. Brechter Suso	36, 122, 188
Böhnlein Ingrid	143	Dr. Breit Alfred	65, 234
Dr. de Boer Jorrit	108, 172, 173, 317,	Dr. Breit Reinhard	154, 243
	320, 321	Dr. Breitner Josef	61, 240
Dr. Boergen Bärbel	153	Brendel Eva	153
Dr. Boess Heinz	15	Dr. Brendel Walter	18, 57, 149, 240,
Dr. Böss Otto	49, 219		245, 341

Dr. Brengelmann J. C.	142	Dr. Buschmann Hans G.	76, 160, 254, 255, 258
Dr. Bresinsky Andreas	113, 333, 334	Dr. Bushart Bruno	84, 277
Breternitz Dietrich	178	Dr. Bußmann Hadumod	97, 168, 292
Dr. Briegleb Klaus	19, 94, 293, 294, 295	Dr. Butenandt Adolf	54, 108, 229, 326
Dr. Briegleb Klaus	19, 94, 289, 293, 294, 295	Dr. Butenandt Ina	152
Dr. Briesemeister Dietrich	94, 303, 307	Dr. Butenandt Otfried	71, 151, 236
Dr. Brinkmann Wolfgang	145	Dr. Buttermann Götz	146
Dr. Brockard Hans	17, 84, 163, 265	Dr. Buttler Rolf	148
Dr. Bröckner Elmar	148	Buttmann Günter	124
Dr. Bronsitter Karl Otto	97, 168, 293	Dr. Buzás Ladislaus	121
Bronner Rolf	133	Buzello Jürgen	170
Dr. Bross Helmut	107, 172, 173, 318, 320, 322	Dr. Calmeyer Peter	82, 272, 288
Brosseder Johannes	124	Dr. Camay Martin	94, 283
Dr. Broszat Martin	84, 275	Dr. Camdra Zdenek	157
Dr. Bruckmoser Peter	115, 181, 335	Dr. v. Campenhausen Axel	16, 17, 41, 127, 200, 201, 203
Dr. Brückner Robert	109, 316	Caprano Eugen	49, 218
Dr. Brückner Walter	149	Dr. Carl Peter	150
Dr. Brüggemann Johannes	73, 159, 252, 253	Dr. Carstens Dorothee	93, 308
Dr. ten Bruggencate Hans Gerrit	68, 137, 228	Dr. Castell Rolf	141
Bruggey Peter	156	Dr. Castrop Helmut	169
Brumm Barbara	31	Castrop Ingrid	97, 301, 302
Dr. Brummer Hans Peter	161	Dr. Charlet Dorothea	148
Brunkhorst Hans D.	130	Charly Thomas Mc.	121, 164, 209, 266
Dr. Brunner Alfred	84, 164, 270	Chmelik G.	134, 216
Brunold Klaus	161	Dr. Christian Hans	116
Dr. Brusis Ernst	150	Christoph-Lemke Charl.	165
Dr. Buchegger Otto	159	Dr. Christophers Enno	70, 154, 242
Dr. Buchheim Peter	155	Dr. Chronz Eva	157
Dr. Buchner Hans	111, 335	Chrpia Erwin	179
Dr. Buchner Hartmut	84, 163, 265	Cieslar Eve	42, 128, 201
Dr. Buchner Herbert	42, 126, 199	Dr. Clemen Wolfgang	90, 169, 298
Dr. Buchner Paul	105	Dr. Coerdts Ilse	153
Dr. Buck Hans Robert	49, 208, 267	Dr. Conrad Roswitha	159
Dr. Budweg Wolfgang	179	Dr. Cormeau Christoph	97, 169, 292
Dr. Bücher Theodor	55, 138, 229, 343	Dr. Cornelius Friedrich	84, 273
Dr. Büchner Hermann	63, 243	Dr. Corell Christoph	167
Dr. Bühl Walter	48, 207, 208	Dr. v. Cranach Mario	142
Dr. Bühlmeyer Konrad	65, 152, 236	Dr. Crefeld Wolf	140
Dr. Büll Udalrich	146	Dr. Creutzfeldt Otto	65, 141, 142, 229
Dr. Büngeler Walter	54	Cullin Michel	49, 208, 267, 308
Dr. Bürger Karl	116, 323	Dr. Czabke Gernot	149
Dr. Bürkle Horst	38, 125, 194, 195	Dr. Czermak Johannes	171
Dr. Bürkle Ludwig	156	Dr. Czycholl Reinhard	133, 218
Dr. Büttner Friedemann	84, 121, 209, 266	Dr. Dahlheim Herbert	71, 137, 228
Dr. Büttner Jens	155	Dr. Dahme Erwin	74, 160, 162, 252, 254, 344
Bullik Manfred	166, 274	Dr. Dalfen Joachim	97, 168, 290
Dr. Bunde Erich	71, 146, 243	Dr. Dambeck Franz	36
Dr. Burg Günter	154	Dr. Dane Elisabeth	110
Dr. Burger Hans	64, 240	Dr. Dannenberg Heinz	110, 229, 326
Burghard Hans	178	Dr. Danner Kurt	160
Dr. Burkhardt Ludwig	59	Dr. Darekar Dundee Manohar	139
Dr. Burkhardt Rolf	67, 144, 236	Dr. Dargyay Eva	167
Burwell Geoffrey P.	97, 300, 301, 302	Dr. Daschner Franz	152
Dr. Busch Helmut	142	Dr. Dattenberg Traute	142
		Dr. Dauderer Walter	149

Deberitz Jürgen 176
 Dr. Dechéne Hans-Chr. 84, 164
 Dr. Decker Ingrid 155
 Dr. Decker Kurt 60, 155, 237
 Dr. Deetjen Peter 63, 137, 228
 Dr. Degenhart Max 41
 Dr. Dehm Richard 105, 180, 332, 344
 Dehmel Hans 49
 Dr. v. Dehn Magdalena 111
 Deindl RO 23
 Deininger Reinhard 123
 Dr. Deku Henry 84, 163, 265, 289
 Dr. Dell Monika 146
 Dr. Demmler Klaus 144
 Dr. Dempf Alois 78, 263
 Dr. Dempfwolff Heba Maria 157
 Dr. Demus Annemarie 152
 Denk Roland 27
 Dennerlein Ingrid 143
 Dr. Dennig Hans K. 76, 255
 Dr. Dennler Edgar 76
 Dr. Denz Adolf 94, 287
 Dr. Denzler Georg 36, 188
 Dr. Dettloff Werner R. 16, 17, 18, 21, 36, 123, 190
 Dr. Deubel Volker 97, 294
 Dr. Deutschländer Norbert 160
 Dr. Devens Klaus 67, 152, 236, 238
 Dr. Dickel Gerhard 110, 178, 326, 327
 Diefenbach Michael 25
 Dr. Diehl Friedrich 59
 Dr. Diehn Ernst 155
 Dietel B. 129, 132
 Dr. Dieterich Victor 44
 Dr. Dieterle Peter 70, 145, 232, 233, 234, 247
 Dr. Dietrich Heinz 61, 155, 237
 Dr. Dietrich Konrad F. 63, 208
 Dr. Dietrichs Bruno 49, 211, 214
 Dietterich Irene 27
 Dr. Dietz Rolf 39
 Dr. Dignös ORR 16, 21
 Dilcher Hermann 131
 Dr. Diller Justus 115, 171, 316
 Dr. Dilling Horst 141
 Dr. Dingler Emmi Christa 62, 137, 227, 228
 Dirksen Elisabeth 153
 Dirlich Gerhard 142
 Dirnagl Karl 71, 139, 244
 Dr. Dirr Edeltraud 145
 Dr. Dirr Karl 59
 Dirscherl Klaus 97, 170
 Dr. Dirscherl Richard 179
 Diruf Günther 133
 Dr. Dittmann Ulrich 97, 168, 294
 Dr. Dittrich Peter 180, 333
 Dr. Dobbstein Hendrik 144
 Dobler R. J. 22
 Dr. Dodel Barbara 155

Döbler FrL. 16, 21
 Dr. Doehlemann Christoph 152
 Dr. Doenicke Alfred 65, 149, 240
 Dr. Döpp Siegmart 97, 168, 289
 Dörfler Hubert Ernst 147
 Dr. Dörge Adolf 137
 Dr. Döring Gerhard 61, 240, 241
 Dr. Dörmer Peter 144
 Dr. Doerr Peter 142
 Dr. Dorn Peter 75, 257
 Dr. Dorner U. 129
 Dr. Doskocil Walter 123
 Dr. Dosoudil Anton 136
 Dragojevic Bozedar 148
 Drasch Gustav 178
 Dreher Martin 169
 Dr. Drescher-Kaden Ute 159, 253
 Dr. Drexel Heinrich 64, 139, 243, 244
 Dr. v. d. Driesch Angela 162
 Dr. Droese Werner 60
 Dr. Dülk Franz 84, 268
 Dr. Düll Rudolf 41
 Dr. DümpeImann Leo 84
 Dr. Dürig Walter 36, 123, 189
 Dr. Dürri Hans Peter 19, 112, 172
 Dr. Dunst Günter 84
 Dr. Dusche Peter 154
 Dr. Duswald Karl 148
 Dymke Bärbel 95, 297, 298
 Dr. Dziallas Paul 61, 137, 227, 228
 Dr. Eberhagen Dietrich 67, 230
 Dr. Eberhard Ingrid 179
 Dr. Eberhard Klaus 174
 Eberhard Peter 177
 Dr. Eberhard Reinhild 143
 Eberhardt Volker 171
 Dr. Eberl Josef 140
 Dr. Eberle Brigitta 149
 Dr. Ebert Josef 148
 Dr. v. Eckardstein Dudo 132, 216
 Dr. Eckardt Andre 97, 285
 Eckardt Klaus Jürgen 171
 Dr. Edel Heinz-Horst 69, 144, 233
 Dr. Eder Max 56, 138, 231
 Eder Reinald 135
 Edingshaus Artur 22
 Dr. Edzard Dietz Otto 91, 167, 199, 287
 Dr. Egenter Richard 35
 Eger 267
 Dr. Egermann Franz 90, 289
 Dr. Egger Joseph 182
 Eggert Jürgen 33
 Dr. Eglinger Wiebke 152
 Dr. Ehard Hans 15
 Ehle Jutta 143
 Dr. Ehrbar Hans 171
 Dr. Ehrenthal Klaus 148
 Dr. Ehrhart Hans 65, 144, 232, 233, 236
 Dr. Ehrlich Dietrich 174

Dr. Eibl-Eibesfeld Irenäus	112, 336	Dr. Fahlbusch Rudolf	156
Eichholz Armin	97, 297	Dr. Fahlbusch Volker	115, 180, 332, 333
Eichhorn Hansheiner	84, 213, 275	Fahn Engelbert	132, 215, 217
Dr. Eichhorn Peter	84, 163, 266	Dr. Fahrenschon Johannes	97, 170, 304, 306
Eicke Gisela	135	Dr. Falge Peter	150
Dr. Eid Volker	123	Dr. Faller Peter	49, 133, 215
Dr. Eiden Fritz	108, 178, 327, 238	Fanchini Pierre	97, 306
Einhäupl Karl	25	Dr. Fateh-Moghadam Ahmed	144
Eisen Roland	130, 211	Dr. Faul Peter	150
Dr. Eisenberger Ferdinand	150	Dr. Faulhaber Herlinde	161
Dr. Eisenburg Josef	68, 144, 232, 234, 235	Dr. Fautz Jürgen	159
Eisenmann Brigitte	176	Dr. Fecher Hans	46, 129, 210, 211, 212
Dr. Eisfeld Detlef	159, 253	Dr. Feder Fritz-Helm.	158
Elend Hans-Herbert	174	Federle Reinhold	116, 315
Dr. Elhardt Siegfried	71, 84, 147, 232, 233, 269	Dr. Fehlhammer Wolf-P.	118, 176, 324
Dr. Elsäßer Erich	150	Dr. Fehn Hans	110
Dr. Elstrodt Jürgen	171	Dr. Feifel Erich	16, 17, 36, 123, 124, 189
Dr. El-Zanaty Mohamed	178	Dr. Feifel Gernot	147
Dr. Empt Jörg	155	Feist Hanns-Wolfg.	149
Dr. Endres Werner	178	Felber Roland	127
Dr. Endres Wolf	152	Dr. Feldmann Horst	69, 138, 229
Dr. Engel Christa	145	Dr. Feldmeier Steffi	145
Dr. Engel Jürgen	114, 229, 230, 321, 326, 327	Dr. Felix Wolfgang	19, 62, 139, 232, 246
Dr. Engelhardt Dieter	145	Dr. Fendel Helmut	151, 236
Dr. Engelhardt Wolf	151	Feneberg Wolfgang	26
Dr. Engelhardt Wolfgang	113, 336	Dr. Fengel Dietrich	48, 136, 220
Engelmann Karl	160	Dr. Fenster Erwin	97, 168, 291
Dr. Engels Odilo	82, 274	Ferbert Hans-Fr.	146
Dr. Engert Jürgen	152	Dr. Ferid Murad	40, 127, 199, 202, 203
Dr. Engisch Karl	39	Dr. Ferster Kurt	161
Dr. Engl Lieselotte	95, 288, 307	Dr. Ferstl Roman	142
Dr. Englert Ludwig	81, 271	Fertl Herbert	25
Ennerhofer Paul	142	Dr. Fetzler Hans	57
Dr. Ensslen Klaus	97, 170, 303, 311	Dr. Feuerlein Wilhelm	69, 142, 237
Dr. Enzenbach Robert	65, 156, 239	Dr. Fick Wilhelm	58
Dr. Enzensberger Christian	20, 94, 299	Dr. Fiedler Franz	143, 180
Dr. Eppelsheim Jürgen	84, 166, 279	Fiedler Helga	161
Dr. Eppelsheimer Rudolf	97, 168, 294	Dr. Fiedler Lieselotte	148
Dr. Eppler Wilhelm Friedrich	109	Figala Volker	177
Dr. Erbersdobler Helmut	20, 76, 252, 253	Dr. Fikentscher Richard	55, 151, 241
Dr. Erdös Paul	109, 172, 174, 319, 322	Dr. Fincke Martin	42, 127, 201
Dr. Erhard Wolf-Dietr.	161	Dr. Fingerle Anton	92, 289
Dr. Erhard Ludwig	46	Dr. Finkenzeller Josef	20, 36, 123, 188, 189
Erlbeck Reinhold	135	v. Finster Adele	84, 277
Dr. Ernst Fritz	47, 136	Dr. Finsterbusch Käthe	167
Dr. Ernst Valentin	118, 173	Dr. Finsterer Hertha	138
Dr. Erpenbeck Raymund	147	Dr. Finsterer Udilo	148
Esch Wilhelm	15	Dr. Fischer Georg	108
Dr. Essler Wilh. Karl	82, 264	Dr. Fischer Gerd	115, 171
Dr. Eulitz Manfred	145	Dr. Fischer Günther	118, 173, 318
Everding August	97, 297	Dr. Fischer Guido	45, 133, 207, 215
Dr. Evers Dieter	175	Dr. Fischer H. Gerh.	84, 166, 274
Eversmann Rudolf W.	31	Fischer Herbert	129, 131, 182
Dr. Eyer Hermann	54, 139, 231, 235, 343	Dr. Fischer Hugo	81
Dr. Eymer Karl Peter	62, 234	Fischer Klaus	156
Dr. Faessler Alfred	106, 172, 173, 318, 320, 321	Dr. Fischer Rosemarie	148
		Fischer Walter	133
		Dr. Fittler Friedrich	138

Dr. Flamm Ulrich 152
 Dr. Fleischmann Rose-Marie 98, 170, 305, 306, 308
 Dr. Flurl Wolfgang 98, 289
 Dr. Fochler-Hauke Gustav 110, 182, 337
 Dr. Föllmer Wilhelm 59, 241
 Dr. Förster Christoph 152
 Dr. Förster Karl 46
 Dr. Foert Herbert 148
 Dr. Förtsch Otto 111, 180, 331
 Dr. Forell Max-Michel 61, 145, 232, 235
 Dr. Forst August Wilhelm 54, 232, 343
 Dr. Forst Dieter 139
 Forster Edgar 130
 Dr. Forstner Max Joachim 75, 158, 251
 Fosberry John 49, 219
 Dr. Fraas Hans Jürgen 38, 194
 Dr. Frahm Klaus 159
 Fraitzl Hans Joachim 157
 Dr. Francis Emerich 18, 20, 44, 131, 207, 208, 275, 343
 Dr. Franck Hans-Peter 17, 179
 Dr. Frank Alfons 98, 290
 Dr. Frank Siegfried 151
 Dr. Franke Heinz 85, 164, 269
 Dr. Franke Herbert 21, 90, 167, 274, 284, 285
 Dr. Frantz Roderich 85
 Dr. Franz Brunhilde 155
 Dr. Franz Friedrich 47, 135, 220
 Dr. Fraunberger Friedrich 118, 339
 Frei Bohumil 95, 310
 Frenzel Volker 165
 Dr. Freundlieb Rudolf 149
 Dr. Frey Emil Karl 54
 Frey Friedrich 179
 Dr. Frey Kurt Walter 63, 146, 233, 234, 243
 Frey Siegfried 142
 Dr. Freytag v. Loringhoven Kristine 160
 Dr. Frick Ewald 62, 155, 237
 Dr. Frick Hans 55, 137, 227, 228, 343
 Dr. Fried Pankratz 130, 213
 Friedberger Franz 16, 17, 21
 Friedel Günther 173
 Dr. Friederichs Eva 157
 Friedl RA 23
 Dr. Friedmann Friedr. Georg 91, 170, 310
 Dr. Friedrich Brunhild 159
 Dr. Fries Heinrich 35, 123, 124, 188
 Fries Wolfgang 139
 Dr. Friß Armin 77, 158
 Dr. Frings Hans-Dieter 139
 Dr. Frisch Karl Ritter von 105
 Dr. Fritsch Rudolf 75, 161, 252, 256
 Dr. Fritz Hans 69, 143, 230
 Dr. v. Fritz Kurt 90
 Dr. Fröhlich Friedrich 113, 332
 Dr. Fröhlich Hans-Joachim 47, 221

Dr. Fromm Hans 16, 18, 19, 91, 168, 169, 283, 293
 Froschauer Hermann 49, 219
 Dr. Frost Hans 71, 147, 233, 235
 Dr. Fruhmann Günther 64, 145, 232, 233, 234, 236, 245, 341
 Dr. Fruth Irmin 116, 332
 Dr. Fthenakis Wassilios 181
 Dr. Fuchs Hermann 157
 Dr. Fuchs Peter 71, 157, 246
 Dr. Füger Wilhelm 94, 298, 299
 Dr. Führer Rudolf 98, 168, 289
 Dr. Fürbringer Werner 182, 338
 Dr. Fuhrmann Peter J. 151
 Dr. Funcke Hans 49, 215
 Dr. Furtner Ludwig 49, 215
 Fuß Roswitha 177
 Dr. Gabel Veit-Peter 153
 Dr. Gabler Gisela 145
 Dr. Gabler Hans-W. 98, 169, 298
 Dr. Gaensslen Hermann 85, 164, 270
 Dr. Gagnér Sten 16, 17, 18, 19, 25, 40, 126, 199, 203
 Galan Antonio 123
 Dr. Gall Christian 20, 75
 Dr. Gall Horst 180
 Gallmeier Jochen 176
 Dr. Gallwas Hans Ullrich 19, 41, 127, 200, 203
 Dr. Ganschow Gerhard 92, 167, 283
 Dr. v. Gardner Johann 98, 309
 Garhammer Max 161
 Dr. Garside Leonard 175
 Gasteiger Johann 177
 Dr. Gastl Alfred 157
 Dr. Gastpar Helmuth 63, 154, 242
 Dr. Gaupp Robert 141
 Gebert Dieter 164, 270
 Dr. Gebhard Torsten 92
 Dr. Gebhard Walter 98, 169, 294, 296
 Dr. Gebhardt Jürgen 48, 121, 131, 208, 209, 267
 Gebrande Helmut 180
 Dr. Gedek Brigitte 75, 160, 254, 255, 258
 Dr. Gedek Wolfram 76, 160, 255, 256
 Gehrke Bernd 148
 Gehrke Inge 32
 Dr. Geigant Friedrich 129, 211, 212
 Dr. Geiger W. Gustav 77, 160, 255, 256
 Dr. Geiger Rudolf 105
 Dr. Geiger Walter 150
 Dr. Geisel Odward 160
 Geiser Hanns 49
 Dr. Geissler Christiane 155
 Geissler Richard 49, 219
 Dr. Geissler Sabine 156
 Geittner Joachim 177
 Gellatly Graham J. 98, 302
 Dr. Gemperlein Roland 181

Dr. Genzel Herbert	49, 219	Dr. Gompper Rudolf	108, 177, 325
Geoghegan Gemma	95, 299, 301, 302	Dr. Goossens Franz	49, 214, 215
Dr. Georgiades Apostolos	41, 126,	Dr. Goossens Nico	62, 234, 235
	201, 202	Dr. Goppelt Leonhard	18, 38, 125, 193
Dr. Georgiades Thrasybulos	20, 79,	Dr. Gofner Konrad	113, 178, 326, 327
	166, 278	Dr. Gotthardt Hans	117, 177, 325
Dr. Gerbaulet Karl H.	150	Dr. Gottstein Klaus	112, 319, 320, 321
Gerbert Martin	123	Dr. Gottwald Johannes	98, 169, 299, 301
Gerhards Peter	26	Dr. Gottwald Peter	42, 126, 142, 201
Dr. Gericke Helmuth	107, 182, 316,	Dr. Grabiger Alois	71, 147, 238
	339, 340	Gradl Wilhelm	21
Dr. Gerlach Helga	161	Dr. Graeber Helmut	66, 235
Dr. Gerlach Walther	105, 321, 340	Dr. Graeff Henner	70, 150, 240, 241
Dr. Gerlinghoff Monika	141	Dr. Gräbel Gertrud	150
Dr. Gerndt Helge	98, 169, 296	Dr. Graf Franz	159
Dr. Gerner Erich	40, 126, 199, 201,	Dr. Graf Heinrich	49, 218
	203, 220	Grasbon Winfried	153
Dr. Gerspach Alexander	153	Dr. Grashey Rudolf	113, 177, 325
Dr. Gesemann Wolfgang	94, 170, 309	Dr. Grasmann Günther	41, 128, 199, 200
Dr. Gesing Herbert	149	Dr. Grasmann Max	15, 30, 31
Dr. Gessel Wilhelm	122	Dr. Grasser Hanns-Hch.	68, 156, 245, 246
Dr. Geyer Susanne	161, 252	Dr. Grasser Walter	85, 276
Ghanatabadi Dalaviz	146	Dr. Grassi Ernesto	78, 163
Giehl Rudolf	49, 217	Dr. Grassmann Wolfgang	109
Giehl Josef	27, 341, 342	Gratza Milena	98, 310
Dr. Gierloff-Emden Hans G.	21, 107,	Dr. Gratzl Othmar	156
	182, 337, 338	Dr. Grau Hugo	73
Dr. Giers Joachim	36, 123, 189	Dr. Grau Jürke	181, 333
Dr. Giese Wolfgang	165	Grau Walter	49, 213
Dr. Giesecke Dieter	76, 252, 253	Greifenegger Ulrich	171
Dr. Gilberg Erich	173	Dr. Greifenstein Christa	144
Dr. Gindele Hans	159	Dr. Greiler	23
Dr. Giuliani Karl	66	Dr. Greite Jürgen-Hinr.	153
Glässel Peter	175	Gretsch Mechthild	98, 299
Dr. Glasl Heinrich	179	Griebel Georg	178
Dr. Glasl Ingrid	157	Dr. Griebisch Anton	147
Dr. Glassl Horst	85, 166, 276	Griese Erhard	26
Dr. Glaubitz Joachim	85, 98, 209, 267, 285	Dr. Grill Werner	62, 238
Dr. Gleissner Alfred	37, 124, 190	Dr. Grimm Dirk	150
Dr. Glier Ingeborg	94, 292, 293	Dr. Grimm Gerhard	82, 276
Dr. Gliwitzky Hans	85, 265	Dr. Grimm Luise	159
Dr. Glötzner Frank	141	Dr. Grimm Susanne	50, 131, 207
Dr. Glotz Peter	85, 164, 268	Dr. Grimm Wolf-Dieter	112, 179, 332
Dr. Gneuss Helmut	92, 169, 298	Dr. Grimminger Rolf	98, 169, 294
Dr. Gockel Michael	138	Dr. Grobig Hermann Ernst	66
Dr. Göb Albert	63, 150, 238, 239	Dr. Gröbner Wolfgang	147
Dr. Göbel Edward	162	Dr. Gröschner Egon	144
Dr. Goebel Richard	151	Grötsch Dieter	156
Dr. Göpfert Herbert	92, 168, 293,	Dr. Grohmann Horst	144, 234
	294, 295	Dr. Gropp Jürgen	159
Dr. Gördes Werner	149	v. Gropper, Oberin	23
Dr. Goerke Heinz	17, 23, 55, 140, 227	Dr. Grospietsch Gerhard	149
Dr. Görres Albert	79, 164, 269	Dr. Gross Hermann	21, 45, 130
Dr. Gössel Karl Heinz	42, 127, 202	Dr. Gross Werner	81
Dr. Götz Christa	146	Dr. Großbekemper Hildegard	146
Dr. Götz Eberhard	148	Grosser Hartmut	98, 290
Dr. Goetz Harald	116, 175	Dr. Grosspeter Klaus	144
Dr. Goetz Otmard	63, 151, 236	Dr. Groth Alfred	57
Dr. Götze Dietrich	145	Groth Florian	157
Dr. Gollnick Klaus	115, 177, 325	Dr. Groth Hans Günter	117, 172, 317

Grotenthaler Walter	134
Dr. Grove Michael	153
Dr. Gruber Utta 45, 129, 130, 210, 211,	343
Dr. Grubmüller Klaus	19
Grubmüller Margrit	131, 207
Dr. Grünberg Gert	145
Dr. Gründel Johannes 19, 36, 123,	189
Dr. Grüner Maria	157
Dr. Grunst Joachim	144
Gruss Walter	180
Gschwendtner Helmut	129
Dr. Günther Dorothee	154
Günther Hans Werner	122
Dr. Güttich Helmut	63, 242
Dr. Güttinger Werner	113, 172, 322
Dr. Gugg Eberhard	133
Dr. Gumpel Werner	33, 48, 50, 130, 210, 211
Dr. Gurland Hans-Jürgen	144
Dr. Gußmann Steffen	181
Gut Edwin	176
Dr. Guthsmuths Willi	46, 214, 215
Dr. Gutschow Klaus	160
Dr. Gylstorff Irmgard	16, 18, 73, 161, 254, 257
Haas Michael	178
Dr. Haas Werner	148
Haberkorn Christian	27
Dr. Haberkorn Rolf	173
Dr. Hackenbroch Matthias	150
Dr. Hacker Herbert	173
Dr. Häberle Dieter	137
Dr. Haedicke Herbert	153
Häfner Reinhold	172
Dr. Hämmerlin Günther	107, 171, 315, 316
Dr. Haendle Hans	146
Dr. Haendle Jutta	181
Dr. Hänichen Thilo	159
Dr. Häntzschel Günter	98, 169, 294
Dr. Härten Hasso	109, 316
Dr. Haeselbarth Erasmus	135
Dr. Häselbarth Hans	125, 195
Dr. Hattich Manfred	45
Dr. Hafner Johannes	37
Dr. Hager Anton	85, 311
Hager Ulrich	27, 341
Dr. Hagn Herbert	111, 180, 332
Dr. Hahlweg Klaus	98, 285
Dr. Hahn Gerhard	98, 169, 293
Hahn Vera	129
Hahnel Sigrid	27
Dr. Hahnzog Ute	146
Haiböck Hannelore	143
Dr. Halbach Hans	58, 232
Dr. Halbach Udo	181, 335
Dr. Halder Alois	82, 264
Haley Steven	174
Hamel Winfried	133

Dr. Hamm Alfred	158
Dr. Hammer Claus	149
Dr. Hammer Dietrich	75, 255
Dr. Hammermayer Ludwig	82, 166, 276
Dr. Hamp Vinzenz	35, 122, 187
Hampe Johannes	130
Hampe Peter	50, 121, 208, 212, 267
Hamprecht Reiner	177
Dr. Handzik Helmut	85, 209, 267
Dr. Hankamer Ernest	85, 121, 164, 209, 266
Dr. Hanken Knut	150
Dr. Hannappel Achim	150
Dr. Hannig Kurt	67, 229, 230, 326
Dr. Hansert Erwin	77, 142, 258
Dr. Hanssmann Friedrich	45, 133, 214, 215
Hantsch Ingrid	98, 299
Dr. Happ Erich	98, 290
Dr. Happel Ludwig	117, 332
Dr. Haralampieff Kyrill	95, 310
Dr. Hardtwig Erwin	111, 331
Hardtwig Wolfgang	166
Haritoglou Edith	153
Dr. Harms Karsten	152
Dr. Harsch Helmut	194
Dr. Hart Walter	64
Dr. Hartl Kurt	113, 176, 322, 323, 324
Hartl Rainer	98, 169, 296
Dr. Hartmann Erwin	115, 172, 174, 229, 318, 320, 321, 327
Hartmann Karl	98, 300
Dr. Harzer Klaus	141
Hasche Helmut	99, 292
Dr. Haselhorst Kurt	85, 279
Dr. Hassemer Winfried	42, 127, 201
Dr. Hasslinger Martin-Albr.	77, 158, 251
Dr. Hassold Gerhard	21, 42, 126, 201, 202
Dr. Hauck Gerhard	67, 140, 244
Dr. Hauck Reiner	146
Dr. Hauger Günther	171
Dr. Hauke Wolfgang	85, 272, 277, 278
Dr. Hauptmann Hartmut	50, 131, 217
Dr. Hauschild Wolf Dieter	125
Dr. Hauser Richard	129
Hausner Rudolf	156
Hauzeneder R.	134, 216
Hawlowitsch Johann	130
Hayek Rl	22
Dr. Hebel Rudolf	77, 158
Dr. Heberlein Silke	152
Dr. Hecker Waldemar Chr.	56, 152, 236, 238
Dr. Heckmann Karl	59
Dr. Heftrich Eckhard	94, 168, 293, 295
Hegele-Bollinger Susan	95, 300, 301, 302
Hegenscheidt Marianne	142
Heger Robert	15

Dr. Hegermann Harald	38, 125, 193	Dr. Herwig Hedda	85, 121, 209, 266
Heidemann Martin	182	Dr. Herz Albert	63, 141, 232
Heidenberger Felix	85, 268	Dr. Herzog Volker	138
Dr. Heigl Friedrich	175	Dr. Herzum Helmut	154
Heigl H.	31	Hess Günter	99, 294
Heilig Heinrich	26	Dr. Hess Johann	62, 146, 235
Dr. Heim Günter	150	Dr. Heuckenkamp Peter Uwe	147
Heim Klaus	175	Dr. Heuer Karl	144
Heim Rudolf	173, 317	Dr. Heyd Helmut	154
Dr. Heinelt Gottfried	85	Dr. Heyde Gisela	156
Dr. Heinemann Hans Joachim	50, 129, 212, 215	Dr. Heydenreich Ludwig Heinr.	80, 278
Dr. Heinen Edmund	44, 132, 214, 215, 216	Dr. Heyn Renate	151
Dr. Heinold Karl-Joh.	85, 270	Dr. Heyse Hermann	141
Heinich Lothar	137	Dr. Hickl Ernst J.	67, 150, 240
Heinz Sieglinde	99	Dr. Hillebrand Bruno	94, 293, 295
Heinz Wolfgang	99, 170, 304	Dr. Hiller Erwin	19, 59, 234
Dr. Heinze Eberhard	153	Dr. Hillmann Günther	85, 265
Dr. Heinze Hans Georg	146	Dr. Hilz Rudolf	174
Dr. Heinzmann Richard	37, 124, 190	Dr. Hinkamp Klaus	32
Dr. Heisen Arnold	115, 172, 174, 318, 320, 321	Dr. Hinst Peter	163
Dr. Heisenberg Werner	109	Hinten Peter v.	132, 216
Dr. Heiss Josef	55, 156, 245	Dr. Hintermann Eugen	19, 24, 31, 32
Held Michael	17	Dr. Hintner Otto	44
Dr. Heldt Hans Walther	70, 138, 229	Dr. Hippus Hanns	56, 155, 237
Dr. Hell Helmut	166, 278	Dr. Hirsch Reinhard	138
Dr. Hellbrügge Theodor	19, 61, 143, 227, 237, 245	Hirschberg Dagmar	99, 292
Dr. Heller Georg	95, 283	Dr. Hlavicka Peter	70, 139, 232
Heller Gerd	161	Dr. Hočevar Rolf K.	50
Dr. Heller Hansjörg	155	Dr. Hochgesand Jochen	154
Hellgardt Ernst	99, 293	Dr. Hochgesand Klaus	154
Dr. Hellmann Gunter	146	Dr. Hochstraßer Karl	70, 143, 230
Dr. Helmers Klaus	114, 172, 175, 319, 320, 322	Hocke Peter	161
Dr. Helmich Walter	111, 336	Dr. Höcker Heinrich	58
Dr. Helwig Karl Heinz	114, 171, 315, 316	Dr. Höfer Oskar	150
Hempfer Klaus	99, 170, 307	Höfer Roland	176
Dr. Henckmann Wolfhart	85, 163, 265	Dr. Hoegner Wilhelm	41
Dr. Henigst Wolf	70, 139, 231	Höh Brigitte	149
Dr. Henle Wilhelm	46, 200, 210, 219	Dr. Höher Klaus	50, 131, 217
Dr. Henn Rainer	70, 140, 244	Dr. Hölzl Rudolf	179
Hennequin Marie-Fr.	95, 305, 306	Dr. Hölscher Uvo	91, 168, 289
Dr. Hennig Dieter	85, 165, 273	Dr. Hölzl Josef	179
Dr. Hennig Otto	58, 239	Dr. Höpner Frank	152
Henrici Diethelm	136	Dr. Hörhammer Hanns-Peter	179
Henschel Luise	178	Dr. Hörhammer Ludwig	74, 106, 179, 251, 329, 344
Hentschel Werner	177	Dr. Hoering Walter	85, 163, 265
Dr. Henze Otto	50, 135	Hörmann Anna Maria	17
Hepting Reinhard	42, 128, 201	Dr. Hörmann Helmut	113, 230
Dr. Herm Dietrich	115, 332, 333	Dr. Hörmann Wolfgang	145, 326
Herold Gerhart	125	Dr. Hörschgen Hans	50, 132, 215
Dr. Herold Reinhard	179	Dr. Hoerster Norbert	85, 209, 266
Dr. Herrmann Alexander	54, 244	Dr. Hößler Heribert	153
Dr. Herrmann Andreas	182, 338	Hötzl Franz	99, 289
Hershberger Robert	173	Hofer Franz	27
Dr. Hertel Jürgen	175	Dr. Hoffmann Dieter	148
Dr. Hertle Hildegard	139	Dr. Hoffmann Friedrich	99, 301
		Hoffmann Herbert	134
		Dr. Hoffmann Horst	108, 320, 321
		Dr. Hoffmann Karl-Heinz	171
		Hoffmann Volker	99, 294

Dr. Hoffmann Walter 151
 Dr. Hofmann Annelies 99, 292
 Dr. Hofmann Gerd Guido 145
 Dr. Hofmann Heidemarie 161
 Dr. Hofmann Rupert 86, 121, 209, 266
 Dr. Hofmarksrichter Karl 80, 269
 Dr. Hofschneider Peter Hans 63, 229, 326
 Dr. Hofstetter Alfons 150
 Hofstetter Walter 99, 299, 301, 302
 Hohlweg Armin 95, 291
 Dr. Holländer Horstmar 71, 140, 228
 Dr. Holle Fritz 56, 149, 238
 Dr. Hollmann Gerhard 152
 Dr. Hollmann Günther 108, 183, 339
 Dr. Hollweck Wolfgang 153
 Dr. Holschneider Alexander 152
 Dr. Holst Dietrich v. 181
 Dr. Holthusen Johannes 91, 170
 Dr. Holub Hans-Werner 50, 130,
 134, 212
 Dr. Holzer Horst 48, 207, 208
 Dr. Holzheu Franz 48, 210, 211
 Dr. Holzmann Kurt 70, 150, 240, 241
 Dr. Homann-Wedeking Ernst 78,
 166, 277
 Dr. Honsell Heinrich 42, 126, 201, 202
 Hopf Sigrid 141
 Hopmann Hermann 156
 Dr. Hopp Roland 157
 Dr. Hoppe Brigitte 17, 183, 336,
 339, 340
 Hoppe Eva-Maria 161
 Dr. Hopt Klaus 42, 127, 201, 202
 Dr. Horn Eberhard 154
 Horn Ilse 22
 Dr. Horn Klaus 145
 Dr. Hornberger Martin 161
 Dr. Hornstein Walter 46, 208
 Dr. Hornung Brigitte 144
 Hossner Reinhard 157
 Hostalka Heinrich 149
 Dr. Houben Antoon 86, 165, 270
 Hovila Ilmari 95, 283, 284
 Dr. Hrouda Barthel 79, 165, 272
 Dr. Hruschka Joachim 42, 202
 Hsi Chen-tuo 95, 284, 285
 Huber Elfriede 162
 Dr. Huber Gerhard 129
 Huber Gertrud 179
 Huber Klaus 31
 Dr. Huber Lothar 158
 Huber ROI 22
 Dr. Huber Wiltrud 151
 Dr. Huber Wolfgang 99, 168, 292
 Dr. Huckenholz Hans Gerh. 108, 180,
 330, 331, 344
 Dr. Hueber Max 146
 Dr. Hueck Alfred 39
 Dr. Hueck Otto 61, 238
 Dr. Hülshoff Bernd v. Droste 135

Dr. Hümmlink Paul 31
 Dr. Hüser Rudolf 134
 Dr. Hüttel Rudolf 110, 177, 326
 Dr. Hug Otto 55, 139, 243
 Dr. Huhn Dieter 144
 Dr. Huisgen Rolf 17, 106, 177, 324, 325
 Dr. Hummel Hermann 20
 Dr. Hung lien-te 86, 209, 267
 Hupka Werner 99, 304
 Dr. Huse Norbert 83, 277, 278
 Dr. Husemann Klaus 174
 Dr. Husmann Albert 19
 Dr. Huth Albert 80
 Hutzler Thea 344
 Dr. Hwang Shen-chang. 99, 167, 284
 Dr. Ickstadt Heinrich 99, 170, 303, 311
 Dr. Idehen Alexander 153
 Ihmig Harald 125
 Dr. Illert Michael 137
 Dr. Iyengar Malour A. 179
 Dr. Jabour Adel 148
 Dr. Jacob Wolfgang 48, 207
 Dr. Jacobs Jürgen 107, 181, 335
 Dr. Jacobs Werner 110
 Dr. Jacobs Wilhelm G. 86, 163, 266
 Dr. Jacoby Walter 156
 Jacobasch Sabine 131
 Dr. Jaeckel Peter 99, 288
 Dr. Jäger Georg 99, 169, 294
 Dr. Jäger Gerhard 99, 168, 289
 Dr. Jaeger Hans 50, 212
 Dr. Jäger Michael 149, 238, 239, 245
 Jänchen Erika 177
 Jaensch Peter 157
 Dr. Jagodzinski Heinz 106, 179, 330
 Dr. v. Jagow Gebhard 138
 Jahn Fritz 17
 Dr. Jahrmärker Hans 64, 144, 233,
 234, 235
 Dr. Jakob Friedrich 147
 Janka Hans-Uwe 139
 Janson Ingrid 157
 Janssen Klaus 176
 Dr. Jantsch Heinz 99, 168, 292
 Dr. Janzen Jörk 140
 Jarosch Kurt 157
 Dr. Jatzkewitz Horst 62, 141, 229, 230
 Jenders Lothar 24, 26
 Jendis Reiner 25
 Jersak Ulrich 177
 Dr. Jessberger Ludwig 23
 Dr. Joannou Perikles Petros 93, 291
 Dr. Jobst Paul-Heinz 155
 Dr. Jörgens Konrad 107, 171, 315, 316
 Jörn Enno 117, 171, 315
 John 212
 Dr. Jonas Uta 158
 Dr. Jonas Detlef 158

Jones-Norman G. 99, 300, 301
 Dr. Joo-Wan-Chul 176
 Joost Norbert 133
 Dr. Joppisch Ingolf 152
 Dr. Jost Heinz 23
 Dr. Josten Rotraut 154
 Dr. Jürgens Uwe 141
 Dr. Jüttner Alfred 50, 208, 267
 Dr. Jung Walter 114, 180, 332, 333, 334
 Dr. Junginger Theodor 148
 Dr. Jungwirth Johann 62, 140, 244

 Dr. Kadenbach Bernhard 138
 Dr. Käsbauer Max 82, 264
 Dr. Kaess Franz-Joseph 15
 Dr. Kaess Wolfgang 155
 Käßer Wolfgang 43, 127, 202
 Dr. Kaestner Alfred 105
 Dr. Kahmann Hermann 110, 335
 Dr. Kaiser Elisabeth 160
 Dr. Kaiser Heinz 117, 339
 Dr. Kaiser Rudolf 62, 150, 240, 241
 Dr. Kaiser Wolfram 147
 Dr. Kaißling Karl-Ernst 115, 336
 Dr. Kalich Johann 74, 160, 255, 258, 344
 Dr. Kallinich Günther 111, 179, 328
 Kalmbach Peter 129
 Dr. Kamlah Andreas 163
 Dr. Kammenhuber Annelies 93, 167, 287
 Dr. Kampffmeyer Hermann 71, 139, 232
 Kandlbinder RA 23
 Dr. Kandler Otto 106, 180, 333, 334
 Dr. Kanzog Klaus 99, 168, 295
 Dr. Kaplony-Heckel Ursula 94
 Dr. Kapal Ewald 62, 137
 Dr. Kappler Ekkehard 50, 132, 216, 217
 Kapuste 271
 Kapustin Peter 27
 Dr. Karg Heinrich 20, 253
 Dr. Karl Johann Josef 63, 143, 233, 234
 Dr. Karl Marie Luise 144
 Dr. Karnbaum Sebastian 62
 Dr. Karpati Alexander 144
 Dr. Kasch Friedrich 16, 107, 171, 315, 316

 Dr. Kasper Eckard 151
 Kasper Winfried 25
 Kassian Alexander 86, 154, 269
 Dr. Kastenbauer Ernst 154
 Dr. Kastrup Hans-Adolf 16, 113, 172, 173, 319, 320, 322

 Dr. Katerbau Hans-Joachim 153
 Dr. Kathan Anton R. 100
 Dr. Katzenberger Paul 43, 128, 201, 202
 Dr. Kazner Karleckehard 156
 Dr. Kaudewitz Fritz 106, 181, 336, 337
 Dr. Kaudewitz Horst 117, 336
 Kauffmann Hans 343
 Dr. Kauffmann Hans Eberhard 92

Dr. Kaufmann Arthur 19, 40, 127, 199, 200, 201, 203
 Dr. Kaufmann Erich 39
 v. Kaufmann Georg 160
 Dr. Kauss Heinrich 115, 180, 333, 334
 Dr. Keck Wolfgang 150
 Dr. Keese Dietmar 130
 Dr. Keil Hartmut 100, 170, 311
 Dr. Keilbach Wilhelm 35, 123, 188
 Dr. Keilhacker Martin 78
 Keller Bernhard 126
 Dr. Kellerer Hans 44
 Kempf Wilhelm 176
 Kennel Eckard 135
 Dr. Kerner Hans 113, 171, 315, 316
 Dr. Kernt Karin 153
 Dr. Kerschensteiner Jula 93, 289
 Dr. Keßler Eckhard 86, 163, 265, 267
 Dr. Keßler Rainer 50, 208
 Dr. Keudel Helmut 153
 Dr. Keyl Werner 150
 Khadjavi-Gontard B. 128
 Dr. Kiefhaber Peter 145
 Dr. Kielluthner Ludwig 58
 Dr. Kiese Manfred 54, 139, 232, 343
 Dr. Killig Heide 140
 Dr. Kinder Ernst 112, 172, 174, 320, 321
 Dr. Kindermann Gottfr.-K. 79, 121, 164, 209, 266, 267

 Dr. Kindler Peter 153
 Dr. Kirchhoff Hans-W. 64, 228
 Dr. Kirchner Hans-Martin 88, 268
 Dr. Kirmayer Walter J. 117, 328
 Dr. Kissling Hans Joachim 91, 167, 287, 288
 Klaar Walter 100, 294
 Dr. Klages Friedrich 110
 Dr. Klaubert Ulrich 154
 Kleemann Jürgen 125, 194
 Kleemann-Rochas Colette 100, 305
 Klein Herbert 133
 Dr. Klein Ulrich 146
 Kleindienst Dagmar 23
 Dr. Kleine Werner 146
 Dr. Kleinow Walter 138
 Dr. Klement Robert 108, 176
 Dr. Klemm Dietr. Dankwart 112, 180, 332

 Dr. Klemm Johannes 145
 Dr. Klempa Istvan 149
 Dr. Klenner Ingrid 148
 Dr. Klimek Walter 143
 Dr. Klingenberg Martin 56, 138, 229, 321, 327
 Dr. Klingmüller Walter 114, 181, 336, 337

 Dr. Klinner Werner 63, 147, 238
 Dr. Kloepfer Michael 43, 127, 202
 Dr. Klötzer Ingeborg 161
 Dr. Kloos Rudolf M. 86, 275

Dr. Kluge Inge-Lore 100, 286
 Dr. Kluge Walter 100, 169, 299
 Knaak Siegfried 175
 Dr. Knapp Guntram 86, 265
 Dr. Knecevic Mirko 66
 Dr. Knedel Maximilian 66, 230
 Dr. Knierer Wolfgang 66
 Dr. Knies Wolfgang 42, 127
 Dr. Knittel Wilhelm 50, 219
 Dr. Knörl Brigitte 155
 Dr. Knözinger Helmut 114, 178, 327
 Dr. Knoll Ernst 142
 Dr. Knorr Dietrich 64, 151, 236
 Dr. Knorr Rudolf 117, 177, 325
 Dr. Koch Franz G. 148
 Dr. Koch Heide 159
 Dr. Koch Traugott 38, 125
 Koch Volkmar 50, 218
 Dr. Koch Werner 48, 134, 220
 Dr. Kochner Gustav 27, 341, 342
 Kochs Werner 148
 Kockelkorn Ulrich 131
 Dr. Kockott Götz 142
 Dr. Koczorek Karlheinz 144
 Dr. Köhl Wolfgang 137, 227
 Köhler Helmut 43, 126, 201
 Dr. Köller Stefanie 149
 Dr. Köllhofer Dietrich 50, 215
 Dr. Kölmel Wilhelm 82, 274
 Dr. Koelsch Franz 58
 Dr. König Erwin 65, 233, 234
 Dr. König Manfred 171
 Dr. König Robert 105
 Königsberger Berta 22
 Dr. Königsberger Konrad 115, 171,
 315, 316
 Köppen Wolfhart 125, 194
 Dr. Körmendy Ernő 142
 Dr. Körting Wolfgang 158
 Dr. Köstler Josef Nikolaus 44, 135,
 221, 222
 Dr. Kohstall Hellmuth 155
 Dr. Koptanek Anton M. 86, 265
 Dr. Kolb Gertrud 181
 Dr. Kolle Kurt 55
 Dr. Kolle Peter 69, 150, 239
 Dr. Koller Karl 118, 174, 320
 Dr. Kollmann Franz 44, 136, 220, 221, 222
 Dr. Kollmannsberger Annemarie
 70, 156, 233, 236, 239
 Dr. Kolta Kamal Sabri 140
 Dr. Kommerell Landfried 153
 Dr. Kompa Karl-Ludw. 117, 176
 Konau Elisabeth 131
 Dr. Konopka Peter 138
 Dr. Konrad Andreas 81, 263, 264
 Dr. Konrad Anton 47, 210, 211
 Dr. Konz Birger 149
 Dr. Kopetz Kurt 65, 145, 232, 234, 247
 Kopp Michael 132

Dr. v. Koppenfels Werner 169
 Koppitz Peter 177
 Dr. Korekawa Masaaki 114, 179, 330
 Dr. Korfmacher Inga 147
 Dr. Korschunow Alex 180
 Dr. Kosakowski Heinz 180
 Dr. Koschmieder Erwin 21, 90, 308, 309
 Dr. Kotter Ludwig 16, 31, 73, 160,
 255, 256
 Dr. Koula Helmut 50, 216
 Kpedekpo Encio 157
 Dr. Kraemer Hugo 178
 Dr. Kraft Ewald 16, 18, 56, 157, 245
 Dr. Kraft Helmut 75, 161, 252, 256
 Dr. Kramer Kurt 54, 137, 228
 Dr. Krampitz Heinz-E. 76, 140, 255
 Krapp Andreas 86, 165, 271
 Dr. Kraßer Rudolf 41, 128, 199, 201, 202
 Dr. Kräußlich Horst 74, 159, 253, 254
 Kraus Günther 171
 Dr. Kraus Helmut 115, 182, 339
 Kraus Jürgen 174
 Dr. Kraus Otto 109
 Dr. Krause Dieter 115, 172, 174
 Dr. Krause Hermann 39
 Dr. Krausnick Hellmut 80, 274
 Dr. Krauss Walter 77, 110, 253
 Dr. Krauß Günter 160
 Dr. Kreckel Reinhard 131, 207
 Kreiner Christine 178
 Dr. Krejci Kaj 139
 Dr. Krenn Kurt 123
 Dr. Kretschmar Georg 38, 125, 193
 Dr. Kretzenbacher Leopold 91, 169, 296
 Dr. Kreuser Karl 31
 Dr. Kreutzberg Georg 140
 Dr. Kreutzer Karl 48, 134, 220
 Kreutzer Peter 176
 Dr. Kreuzer Wilhelm 76, 160, 255, 256
 Kreuzhage Anselm 25
 Dr. Kriegel Heinz 67, 243
 Dr. Kriener Josef 146
 Dr. Krietsch Wolfgang 138
 Dr. Krings Hermann 19, 79, 163, 263
 Dr. Kriss Rudolf 92
 Dr. Kröger Achim 138
 Krohe Heide 130, 212
 Krombholz Gertrude 27, 341, 342
 Dr. Kron Wolfgang 100, 168, 294
 Dr. Kroner Jürgen 117, 176, 324
 Dr. Kroth Werner 47, 135, 221, 222
 Kruedener J. von 130
 Krüger Eberhard 100, 287
 Krüger Eckehart H. 175
 Krump Anton 135
 Krusche Peter 16, 17, 38, 125, 194
 Krusche Reinhard 174
 Dr. Kubitzki Klaus 114, 181, 333, 334
 Dr. Kühle Erwin 86
 Kuehling Volker 178

Dr. Kühn Klaus	111, 230, 326
Dr. Kümper Hans-Jürgen	151
Dr. Kuenstler Renate	152
Dr. Künzler Friedrich	72, 244
Dr. Kümpermann Susanne	152
Dr. Kütthmann Harald	86, 273, 277
Dr. Küver Marlies	162
Dr. Kufner Max	136
Dr. Kugler Hans	50
Dr. Kugler Johann	64, 155, 237
Kuhbier Peter	129, 211
Dr. Kuhn Helmut	78, 263
Dr. Kuhn Hugo	90, 168, 292, 293, 299, 301
Dr. Kuhn Rudolf	86, 166, 277
Dr. Kuhn Walter	69, 150, 240, 241
Dr. Kuhnt Ulrich	141
Dr. Kummermehr Joh.	140
Dr. Kulmann Detlef	121
Dr. Kummermehr Joh.	140
Dr. Kundrat Walther	76, 160, 255, 256
Dr. Kunisch Hermann	90, 295
Dr. Kunkel Burkhard	155
Dr. Kunkel Otto	80, 270
Dr. Kunkel Regula	149
Kunkel Waltraud	86
Dr. Kunkel Wolfgang	39, 203
Dr. Kunstmann Heinr.	95, 309
Kuntzen Olaf	148
Dr. Kunze Detlef	153
Dr. Kunze Ekkehard	138
Dr. Kunze Stefan	83, 279
Kupsch Peter	50, 132, 217
Dr. Kurz Hermann	64, 139, 232
Dr. Kurz Paul Konr.	100, 294
Dr. Kusche Jürgen	143
Dr. Kuschinsky Wolfgang	137
Dr. Kuß Erich E.	70, 150, 230, 241
Dr. Kuss Otto	35, 122, 187
Dr. Kusus Tariq	147
Dr. Kutschuchidse Ilia	100
Dr. Laatsch Willi	20, 44, 134, 220
Lach Dieter	177
Lachhammer J.	134, 216
Dr. Lafontant Yolande	139
Dr. Lagaly Gerhard	117, 176
Dr. Gagatz Wolf-Heinr.	153
Lahm Bärbel	178
Dr. Lajosi Fritz	143
Dr. Lakatos Istvan	154
Lakfalvi Laszlo	27
Dr. Lamerz Rolf	144
Dr. Lammel Ernst	48, 220
Dr. Lampé Arno Eduard	57
Lampe Peter	161
Dr. Lampert Fritz	69, 152
Dr. Land Walter	149
Dr. Landes Georg	59, 233
Dr. Lang Herbert	59, 238
Lang Klaus J.	134

Dr. Lang Werner	62, 143, 233, 246
Dr. Lange Gerhard	64, 139, 232
Lange Manfred	132
Dr. Lange Max	55
Lange ROA	22
Dr. Langelütke Johannes	46
Dr. Langenbucher Wolfgang	86, 164, 268
Dr. Langer Erich	60, 231, 246
Dr. Langhammer Heinz	146
Dr. Lani Hiltrud	151
Dr. Lani Klaus	145
Dr. Lanius Gerhard	86, 268
Dr. Lanksch Wolfgang	156
Lansche Gerhard	27
Dr. Larenz Karl	39, 126, 199, 201, 203
La Roche Walther v.	86, 268
Laske St.	134, 216
Lau Dieter	100, 168, 289, 290
Dr. Laub Klaus	50
Laubépin Jean	100, 304, 305
Dr. Laufer Heinz	47, 121, 131, 208, 267
Dr. Laufer Siegfried	79, 165, 272, 273
Lausberg Friedr. W.	132, 134, 216
Dr. Lauth Reinhard	81, 264
Dr. Lautsch Bruno	154
Dr. Laves Wolfgang	54
Dr. Lazarowicz Klaus	92, 169, 296, 297
Dr. Lederer Eugen	72, 244
Leenen Detlef	126
Dr. Legal Hans-Peter	151
Dr. Legewie Heinrich	142
Dr. Leheta Fouad	156
Dr. Lehmann-Brockhaus Otto	80
Lehmann Klaus	157
Dr. Lehnert Peter	146
Dr. Leibbrand Werner	21, 55, 227
Dr. Leibbrand-Wettley Annemarie	65, 227
Leibig Franz-Josef	147
Dr. Leidl Werner	20, 74, 161, 252, 257
Dr. Leins Peter	181, 333
Leiß Frl.	18
Dr. Leist Fritz	81, 163, 263
Lekies Wolfgang	132
Lembke Gisela	27
Dr. Lengfelder Edmund	140
Lengl Siegfried	135
Dr. Lenk Werner	139
Dr. Lentrodt Kurt W.	58
Dr. Lentz Ilse	152
Dr. Lentze Ingeborg	154
Dr. Lenz Rudolf	155
Dr. Lerche Holger	179
Dr. Lerche Peter	20, 40, 127, 200, 203
Dr. Lersch Philipp	78
Dr. Leserer Michael	51, 131, 217
Dr. Lesoine Wolfgang	67, 154, 242
Letellier Pierre J. Edmond	92
Dr. Letterer Rudolph	117, 178, 327
Leube Eberhard	86, 268

Dr. Leucht Claus	147	Dr. Lukarsch Gerhard	51, 214, 215
Dr. Leupolt Adalbert	182	Dr. Lukascyk Kurt	82, 164, 269
Dr. Leute Volkmar	115, 178, 326, 327	Dr. Lullies Reinhard	21, 80
Dr. Leutgeb Christine	154	Dr. Lund Otto-Erich	56, 153, 241
Leuze Reinhard	125	Lunzer Fr.	17
Lezuo Klaus	173	Dr. Lutz Burkart	46, 207
Dr. Lichtner Juliane	150	Dr. Lutz Josef	66
Dr. Lieb Norbert	79, 166, 277, 278	Dr. Lux Dieter	141
Dr. Lieberich Heinz	41	Dr. Luxenburger Hans	58
Dr. Liebhardt Erich W.	70, 140, 244	Dr. Lydtin Helmut	69, 147, 233, 234
Dr. Liebich Hans-Gg.	158	Dr. Lydtin Kurt	58
Liebl Horst	178	Dr. Lynen Feodor	106, 177, 325, 326
Dr. Liebmann Hans	73, 158, 251, 344		
Lindauer Josef	100, 290	Dr. Maass Ernst-Günter	147
Dr. Link Christoph	42, 127, 200, 201	Dr. Machleidt Renate	149
Dr. Link Hannelore	100, 169, 294	Dr. Machleidt Werner	138
Dr. Link Karl	66	Dr. Mack Gerhard	173, 320
Dr. Linti Hermann	51, 220	Dr. Mackert Bertold	156
Dr. Linzen Bernt	114, 181, 335	Mäder Hansjoachim	177
Lippert Peter	178, 212	Dr. März Josef	37, 187
Dr. Lippoldmüller Eva	153	März Max	51, 218
Dr. Lissner Josef	57, 139, 146, 243	Dr. Magin Robert	47, 221
Littek Wolfgang	131, 208	Mahle Walter	86, 164, 268
Dr. Littich Manfred	151	Dr. Mahler Ulrich	153
Litzka Yvette	95, 305, 306	Dr. Mahnel Helmut	75, 160, 254, 255, 258
Dr. Lob Alfons	59	Mahnkopf Rudolf	133
Dr. Lob Günter	149	Dr. Mahr Werner	44, 130, 210, 211, 212
Dr. Lobkowicz Nikolaus	16, 18, 19, 20,	Dr. Maier Friedrich	100, 289
32, 79, 121, 164, 209, 266		Dr. Maier Hans	19, 20, 45, 121, 129,
Dr. Locher Dietrich	146	131, 267	
Dr. Lochmüller Hans	150	Maier Helmut	171
Dr. Loebell Ernst	68, 154	Dr. Maier Jörg	130
Dr. Löhlein Roland	46, 219	Dr. Maier Kurt	51, 133, 208, 215
Dr. Löhrs Udo	138	Dr. Maier-Bötzel Hans	173
Dr. Loerzer Eckart	100, 292, 293	Dr. Maier-Hauff Klaus	156
Dr. Lösch Ulrich	159	Dr. Maiwald Joachim	127
Dr. Loeschcke Georg	148	Dr. Majer Hans Gg.	100, 167, 288
Löschner Erich	22	v. Malm Fr.	16
Löw Heinz	135	Maluche Harald	19
Dr. Löwe Walter	42, 202	Dr. Mammitzsch Ingeborg	156
Dr. Löweneck Hans	137, 341	Dr. Mammitzsch Volker	115, 171,
Dr. Loewenstein Karl	40	315, 316	
Dr. Lohe Klaus	151	Dr. Mandel Karl Herbert	86, 270
Dr. Londong Walter	145	Dr. Mantel Karl	151
Dr. Lorenz Dieter	127	Mantell David	142
Dr. Lorenz Konrad	109	Dr. Marcus Harry	58
Dr. Lorenz Werner	40, 128, 199, 201	Dr. Marget Walter	63, 152, 236
Dr. Lorenz Wilfried	70, 143, 230	Dr. Marghescu Sándor	20, 68, 154, 242
Dr. Lortz Dietrich	116, 322	Dr. Marguth Frank	55, 156, 238, 239
Dr. Lotz Joh. B.	83, 263	Marr Rainer	132, 215, 217
Dr. Louis Herbert	105	Dr. Marshall Markward	147
Dr. Lucas Manfred	148	Dr. Martens Hans	155
Dr. Ludwig Hans	68, 150, 240, 241	Dr. Martens Hans-Leo	149
Dr. Lückert Heinz-Rolf	81, 269	Dr. v. Martin Alfred	46
Dr. Lüdecke Horst-Joachim	175	Dr. Martinus Joest	142
Dr. v. Lüdinghausen Michael	138	Martiny Heinz-Dieter	43, 128, 201
Dr. Lührs Michael	146	Dr. Marwitz Herbert	277
Dr. Lüst Reimar	109, 320, 322	Dr. Marx Franz Josef	148
Lugert Wulf D.	25	Dr. Marx Rudolf	61, 143, 232, 235, 236
Dr. Lukacs Istvan	155	Marx Wolfgang	86, 164

Dr. Masch Ludwig 180, 331
 Dr. Maschinski Gerhard 72, 157
 Dr. Mathies Hartwig 65, 236
 Matje Frl. 22
 Matl Walter 100, 168, 290
 Matota Ksenija 179
 Dr. Matouschek Erich 64, 240
 Matschek Manfred 135
 Dr. Mattick Friedrich 66
 Dr. Matzke Dankwart 141
 Dr. Matussek Norbert 68, 141, 237
 Dr. Matussek Paul 61, 142, 237
 Dr. Matz Ulrich 51, 131
 Dr. Maucher Albert 105, 179, 331, 332, 344
 Dr. Mauersberg Hans 47, 212, 213
 Dr. Maukisch Hermann 87, 164, 269
 Dr. Maunz Theodor 39
 Dr. Maurach Reinhard 21, 39
 Dr. Maurus Manfred 141
 Dr. May Ferdinand 57
 Mayer Adalbert 123
 Dr. Mayer Arthur 79, 164, 214, 217, 269
 Dr. Mayer Ernst 155
 Dr. Mayer Gerd-Manfred 155
 Mayer Hans Georg 156
 Mayer Hans W. 133
 Dr. Mayer Klaus 51, 213
 Dr. Mayer Norbert J. 100, 296, 338
 Dr. Mayr Anton 74, 160, 254, 255, 258
 Dr. Mecher Annemarie 151
 Dr. Mehl Ehrenfried 141
 Dr. Mehnert Hellmut 64, 233, 234
 Dr. Mehraein Parviz 140
 Dr. Mehringer Andreas 87
 Meier-Ewert Charity 95, 299, 302
 Dr. Meier Jens 130, 212
 Dr. Meier Josef 68, 146, 233, 236
 Dr. Meier-Koll Alfred 143
 Dr. Meigel Wilhelm 155
 Dr. Meinhof Wolf 68, 154, 242
 Dr. Meinhold Wilhelm 48, 210
 Dr. Meinicke Kurt 66, 242
 Dr. Meiser Susanne 138
 Dr. Meisner Hans 70, 147, 238
 Dr. Meister Hans Joachim 112, 172, 319, 321, 322
 Dr. Meister Peter 69, 138, 231
 Dr. Meister Wolfgang 146
 Dr. Melamed-Hoppe Monica 153
 Dr. Mellinger Ludwig 15, 31
 Dr. Mempel Maria 144
 Dr. Mempel Wolfgang 145
 Dr. Menara Dora 143
 Dr. Menke Manfred 87, 165, 272
 Dr. Menschel Elkemarie 160
 Dr. Menzer Georg 105
 Dr. Mercker Hans 124
 Dr. Mersmann Wolfgang 42, 200, 219

Dr. Merta Franz 121
 Dr. Mertin Jürgen 141
 Dr. Merxmüller Hermann 106, 181, 333, 334
 Dr. Meßenzehl Dieter 153
 Dr. Messmer Birgitt 151
 Dr. Messmer Konrad 69, 149, 240
 Metz Gerda 164
 Dr. Metz Hans 70, 139, 231, 246
 Dr. Metz Klaus 172
 Dr. Metzger Arnold 80, 263
 Dr. Metzger Engelbert 162
 Dr. Metzner Ulrich 148
 Meuschel Walther 15
 Meye Wolfgang 178
 Dr. Meyendorf Rudolf 155
 Dr. Meyer Alfred 65, 147, 238, 245, 341
 Dr. Meyer-Berkhout Ulrich 107, 172, 173, 318, 320, 321
 Dr. Meyer Gabriele 155
 Dr. Meyer-Göbner Lutz 51, 219
 Meyer Heinrich 177
 Dr. Meyer Jochen 77, 159
 Dr. Meyer Jochen 147
 Meyer v. Ludwig 140
 Dr. Meyer Walter Constantin 60
 Dr. Meyer zu Selhausen Hermann 133
 Dr. Mezger Paula 144
 Dr. Michel Dietrich 61, 233
 Michel Herbert 130
 Dr. Michl Johann 35, 122, 187
 Michler Günther 182, 338
 Dr. Mickan Harald 151
 Dr. Miersch Christian 150
 Dr. Mikorey Max 59
 Dr. Mikschiczek Dieter 143
 Millauer Helmut 125, 193
 Dr. Miller Fritz 56, 138
 Dr. Miller Hubert 115, 179, 332
 Dr. Mittelbach Franz 65, 145, 232, 233, 236
 Dr. Mocellin Rolf 152
 Dr. Möckl Karl 166
 Dr. Möller Fritz 106, 134, 182, 339, 344
 Dr. Möller Hans 18, 20, 44, 129, 210, 211
 Mönlich Helmut 125, 195
 Dr. Mörsdorf Klaus 18, 35, 123, 189, 190
 Dr. Mogk Walter 165, 274
 Dr. Mohr Uwe 147
 Mohr Wolfgang 87, 100, 284
 Dr. Moll Hanns Chr. 65, 145, 232, 233, 234
 Moll Marqués José 100, 308
 Mollerus Bernd K. 172
 Dr. Mombour Werner 87, 141
 Momm Theodor 31
 Dr. Morgenroth Kurt 51, 214
 Morgenstern Claus 101, 170, 305, 306
 Dr. Moritz Karl 181

Dr. Moritz Peter	176	Dr. Naumann Hans Heinz	55, 154, 242
Moser Anton	135	Dr. Naumann Hch.-Wilh.	70, 154, 242
Dr. Moser Heribert	111, 172, 318, 320, 321	Dr. Naumann Wolfram	92, 167, 286
Moss Angela	95, 300, 301, 302	Dr. Neddermeyer Henning	118, 173, 318
Dr. Motekat Helmut	93, 293, 295	Nemec Friedrich	101, 294
Moustafa Helmi K.	174	Dr. Netz Heinrich	20, 24, 32
Dr. Mrozek Elemer	151	Dr. Neuberger Oswald	87, 164, 270
Dr. Mrsich Tycho	126	Neufurth	21, 22
Mucha Hans	20, 32	Dr. Neuburger Edgar	117, 316
Dr. Muck Bern	151	Dr. Neuhaus Friedhelm	152
Mühle Paul	173	Dr. Neuhäusler Anton	81, 264
Dr. Mühlenfeld Ekkehard	156	Dr. Neuhofer Peter	101, 170
Müller Frank	130, 212, 214	Dr. Neumaier Ferdinand	110, 332
Dr. Müller Gerhard	101, 170	Neumann Erich Peter	87
Dr. Müller Gernot	132, 217	Neumann Peter	151
Dr. Müller Hans Gerh.	111, 339	Dr. Neupert Walter	138
Dr. Müller Hans Wolfg.	21, 91, 167, 286	Dr. Nguyen Tien-Huu Paul	101, 285
Dr. Müller Johannes	154	Dr. Nickl Julius	118, 176, 322, 324
Dr. Müller Irene	155	Dr. Nicolaisen Carsten	125, 193
Müller Kai	157	Dr. Niebler Engelbert	343
Müller Knud	157	Dr. Niedermayer Franz	101, 307
Dr. Müller Kurt	79, 164, 269, 344	Dr. Niemer Helmut	59, 87
Müller Kurt	133	Dr. Nieschlag Robert	45, 132
Dr. Müller Max	78, 163	Dr. Niggli Günter	101, 168, 294
Dr. Müller Paul	51, 216	Dr. Nippold-Boss Helga	154
Dr. Müller Rainer	144	Dr. Nitsch Manfred	51, 211
Dr. Müller Theodor	80, 278	Dr. Nitsche Walter	343
Müller Wiking	177	Dr. Nörr Dieter	40, 126, 199, 201, 203
Dr. Müller-Faßbender Hans	146	Dr. Nörr Johannes	73
Dr. Müller-Jensen Key	153, 241	Dr. Nöth Heinrich	108, 175, 176, 322, 323, 324, 344
Dr. Müller-Limmroth Wolf	31	v. Nordheim Eckard	125, 193
Dr. Müller-Lutz Heinz Leo	46, 212, 216	Dr. Novoczek Gisbert	141
Dr. Müller-Mohnssen Helmuth	69, 228, 229, 321, 327	Dr. Novotny Klaus	148
Dr. Müller-Seidel Walter	92, 168, 293, 295	Dr. Nowy Herbert	62, 146, 235
Dr. Müller-Seydlitz Peter	145	Dr. Noyer-Weidner Alfred	91, 170, 303, 306
Dr. Müllhofer Gerhard	138	Dr. Nusselt Lothar	142
Münch Wolfram	117	Nußstein Rudolf	178
Dr. Münzel Manfred A.	154	Dr. Oberniedermayr Anton	56
Dr. Münzer Heinrich	175	Dr. Oberst Ulrich	116, 171, 316
Dr. Münzing Antje	179	Dr. Oberwinkler Franz	181, 333
Dr. Müßiggang Hartwig	149	Dr. Ochs Wilhelm	118, 175, 321
Dr. Mütterich Florentine	80, 278	Dr. Ocker Alfred	51, 130, 210, 211
Mulzer Johann	177	Dr. O'Connell William J.	175
Dr. Munker Johann	116, 172, 174, 318, 319, 320, 321	Dr. Odersky Walter	42, 202
Dr. Munte Axel	144	Oetker Claus	176
Dr. Munz Eberhard	76, 162, 255	Dr. Oesterheld Dieter	177
Dr. Murken Jan-Diether	70, 153, 236, 237	Dr. Oettle Karl	45, 133, 214, 215, 216, 343
Musselmann Dorothee	32	Dr. Offermann Helmut	101, 168, 289
Dr. Nagacevski Constantin	101, 170, 304, 306, 308	Dr. Offhaus Kurt	158
Dr. Nagel Wolfram	137	Dr. Ohly Dieter	82
Dr. Nagorsen Günter	113, 176, 322, 323, 324	Dr. Ohmert Wolfgang	180
Dr. Nassif Akram	146	Ohndorf Wolfgang	43, 126, 201, 202
		Dr. Ohrt Barbara	151
		Okukubo Fusayuki	149
		Dr. Olbrich Bernhard	139

Olteanu-Nerbe Wladimir	156	Dr. Penzkofer Peter	51, 132, 215, 216
Dr. Opitz Hans-Friedr.	161	Peréz de Herediay Valle	123
Dr. Opitz Peter-Joachim	51, 121, 208, 209, 267	Dr. Perron Oskar	105
Opitz Ruth	27	Pestalozza Christian von	127
Dr. Oppel Ulrich	171	Dr. Peter Rosemarie	143
Orlik Günter	133	Dr. Peters Gerd	58, 140, 237
Dr. Orth Helmut	87, 273	Dr. Petri Winfried	114, 182
Dr. Orth Wolfgang	165	Petrovic Drageljub	156
Dr. Ortmann Christa	101, 294	Dr. Petry Hanspeter	159, 339, 340
Ortner Rudolf	27, 341	Dr. Petschow Herbert	20, 40, 126, 199, 203
Dr. d'Orville Christian	142	Dr. Petter Alfred	75, 252
Dr. Osterkorn Klaus	159, 258	Dr. Petzoldt Detlef	67, 154, 247
Dr. Ostheeren Klaus	101, 169, 299	Dr. Petzsch Christoph	101, 168, 293
Dr. Oswald Werner	101, 170, 304	Dr. Pfaff Maurus	87, 278
Oßberger Gisela	27	Dr. Pfeifer Jürgen	146
Otte Hans-Jürgen	101, 309	Pfeiffer	256
Dr. Otte Michael	145	Dr. Pfeiffer Rudolf	90
Dr. Otter Hans-Peter	144	Pfeiffer Veronika	129
Dr. Otto Andreas	174, 318, 321	Dr. Pfirsch Dieter	113, 319, 322
Otto Detlef	17, 25	Dr. Pfister Bernhard	44, 128
Dr. Otto Gerhard	149	Dr. Pfister Bernhard	43, 201
Otto Joachim	138	Dr. Pfister Helmut	171
Dr. Otto Stephan	82, 264	Pfister Manfred	101, 290
Dr. Otto Walter	81, 277, 278	Dr. Pfister Raimund	101, 299
Owen Leslie	101, 300, 302	Dr. Pfisterer Herbert	144
Dr. Pache Hans-Dietrich	19, 61, 237	Dr. Pfligersdorffer Georg	37
Dr. Pack Josef	151	Philipp Werner	130
Paesler Reinhard	130	Philipson Wendy	95, 300, 301
Pahl Oktavian	23	Phillips Alan R.	95, 300, 301, 302
Paintner Kurt	117, 328	Dr. Pichlmaier-Adenauer Marie Luise	153
Panke Hans-L.	177	Dr. Pichlmaier Heinz	67, 147, 236, 238
Dr. Pannenberg Wolfhart	17, 38, 125, 193, 194	Dr. Pichotka Ilse	87
Dr. Panzer Baldur	94, 309	Dr. Pickardt Renate	145
Papenberg Gerhard	178	Picot Arnold	51, 132, 216, 217
Dr. Parchwitz Karl-Heinz	67	Dr. Piel Friedrich	82, 277, 278
Dr. Pareigis Bodo	114, 171, 315, 316	Dr. Pielsticker Kurt	138
Dr. Parisius Günther	146	Pierer Fr.	21
Dr. Pascher Joseph	35	Dr. Pilars de Pilar Carl E.	139
Dr. Passarino Livio	101, 308	Pilgrim Eberhard v.	129
Dr. Passon Benno	117, 173, 318	Pilzweger Konrad	171
Dr. Passow Wilfried	101, 169, 296	Pinkau	320
Dr. Patat Franz	31	Pinto-Novais José Martins	95, 308
Patzak Wilhelm	136	Dr. Piontek Günther	150
Dr. Paul Fritz	101, 169, 297	Dr. Pirkl Friedrich	151
Dr. Paulsen Gesine	154	Dr. Pirner Friedr. Georg	62, 239
Dr. Paulsen Hans Jürgen	154	Dr. Piroshkow Vera	83, 265
Dr. Paulus Gotthard	39, 126, 199, 201, 202, 203	Dr. Pirson Wolfgang	177
Dr. Pause Hans	87, 209, 267	Dr. Plewig Gerd	155
Dr. Pecher Hans Peter	43, 126, 201	Dr. Plochmann Richard	46, 135, 221, 222
Dr. v. Pechmann Hubert	19, 44, 135, 221, 222	Dr. Ploog Detlev	58, 141, 237
Dr. Pechstein Johannes	153	Dr. Ploog Klaus	117, 177, 324
Pegnijannis Demetrius	32	Dr. Podlech Dieter	113, 181
Pellengahr Ludwig	15	Dr. Pöhlmann Wolfgang	193
Dr. Peller Peter	152	Pöllitsch Gerd	172
Dr. Penning Wolfgang	68, 151, 241	Dr. Poenicke Klaus	92, 170, 303, 311
		Pöpperl Bernd	177
		Dr. Pöschl Max	60, 147, 239, 243, 245, 341

Dr. Pöttl Walter	122	Dr. Rau Werner	112, 180, 333, 334
Pohl Erich	101, 170, 304, 305	Rauch B.	129, 132
Dr. Pohl Gerhard	87, 165, 272	Dr. Rauch Konstantin	51, 218
Pohl Jean	180	Rauchenberger Karl	134
Dr. Pohl Peter	179	Dr. Rauh Alexander	173
Dr. Pohlen	142	Dr. Rauh Fritz	37, 189
Polensky Thomas	130	Dr. Raum J. W.	168, 283
Dr. Pollak Hansjörg	151	Dr. Raupach Hans	21, 33, 44, 130, 210, 211, 212
Dr. Pompino Hermann J.	152	Dr. Rautenstrauch Thomas	143
Dr. Pongratz Dieter E.	145	Dr. Reber Natalie	96, 309
Dr. Porkert Manfred	94, 284, 285	Rebet Andreas	166
Dr. Portzky Michael	157	Dr. Rebhan Eckhard	118, 319
Pospischil Leopold	136	Dr. Rech Walter	58
Dr. Posse Peter	145	Recker	207
Dr. Postner Max	48, 135, 220, 222	Dr. Regenfus Georg	175
Pott RAss.	21	Dr. Regli C. S.	15
Dr. Powarzynski Jürgen	155	Regnier Marianne	101, 294
Pracht Hans-Joachim	177	Dr. Rehder Peter	19, 102, 170, 309
Prakash Parmatma	96, 284	Dr. Rehfuess Karl-Eugen	47, 134, 220
Dr. Prandl Wolfram	179	Rehkugler Heinz	132, 215, 217
Dr. Pratzel Helmut	139	Dr. Rehm Horst	77, 158, 251
Dr. Praec-Mursić Vera	139	Dr. Reich Anka-Luise	155
Dr. Prechtel Klaus	72, 138, 246	Dr. Reich Hermann	105
Prell Siegfried	87, 165, 271	Dr. Reichart Peter	156
Dr. Prem Hanns	168	Dr. Reichenbach-Klinke Heinz-Herm.	75, 158, 245
Pressl RA	23	Dr. Reichenbach-Klinke Klaus	139, 251
Dr. Priesmeier Klaus	182, 338	Dr. Reichert Rüdiger	154
Dr. Prjis Leo	94, 287	Reichl Karl	102, 299
Probst Fr.	18	Reichvilser Helmut	133
Dr. Probst Hannelore	142	Reichwald Ralph	132, 216, 217
Pröls Jutta	131	Dr. Reiff Ingomar	181
Dr. Prölss Jürgen	43, 126, 201	Dr. Reimann Karl	158
Dr. Proetel Dieter	173	Dr. Reimann Reinhold	144, 234
Dr. Propach Giselher	180, 330	Dr. Rein Kurt	102, 169, 292
Dr. Przyrembel Elfriede	139	Reiner Reglindis	143
Dr. Puchner Karl	80, 276	Reis Marga	102, 292, 293
Dr. Pucker Felizitas	143	Dr. Reiß Hans Hermann	148
Dr. Püschner Hubert	160	Dr. Reiter Wolfgang	147
Dr. Puhr Peter	154	Dr. Remberger Klaus	138
Dr. Pulvermacher Horst	174	Dr. Rembold Heinz	113, 229, 326
Quack Friedr. R.	51, 219	Dr. Remien Jörg	139
Dr. Raab Christian	145	Dr. Remky Hans	60, 236, 241
Dr. Raake Wolfram	160	Dr. Remplik Volker	146
Dr. Rabes Hartmut	66, 138, 231	Dr. Rendtorff Trutz	38, 125, 194
Dr. Raeithel Gert	101, 170, 310	Renk Herta-E.	102, 293
Dr. Raith Ludwig	144	Dr. Rennau Helmut	144
Dr. Raith Werner	87, 265	Dr. Renneker Hans	148
Dr. Rall Hans	81, 274, 275, 276	Dr. Renner Gerhard	139
Ramer Stefan	133	Dr. Renner Maximilian	16, 111, 181, 335
Ramert Reiner	177	Renz Horst	125
Dr. Ramspott Karl-Josef	112	Resch Lieselotte	121
Dr. Randelzhofer Albrecht	127	Dr. Restle Marcell St.	94, 278, 291
Range Jochen D.	167	Rethfeldt Siegfried	27
Dr. Range Klaus-Jürgen	115, 176, 322, 323, 324	Revenstorff Dirk	142
Dr. Rass Günter	154	Dr. Rexilius Frieder	151
Dr. Rassner Gernot	68, 154	Rey-Eibe Rudolf	142
Dr. Rattenberger Monika	179	Dr. Rheinfelder Hans	90, 306 308
		Richert Hella	153

Richert Walter	171	Dr. Rosenfeld Hans-Friedrich	90, 292, 293
Richter	201	Dr. Rosenfeld Hellmut	93, 292, 293, 297
Dr. Richter Hans	106, 171, 315, 316, 344	Dr. v. Rosenstiel Lutz	87, 269
Dr. Richter Josef	148	Dr. Rosenthal Ilse	152
Richter Käthe	131	Rosner Johann	123
Dr. Richter Karl	95, 293, 295	Rosner Manfred	177
Dr. Richter Sibylle	153	Dr. Ross Arno	155
Dr. Richter Wolfgang	17, 19, 20, 36, 122, 187	Dr. Ross Werner	102
Rickinger Fr.	17	Rosteutscher Volker	157
Dr. Riedel Gunter	159	Dr. Roth Anton	181, 335
Rieder Geert	131	Dr. Roth Rainer	182
Dr. Riegel Klaus	64, 151, 236	Dr. Rothemund Elisabeth	140
Dr. Rieger Georg Joh.	11, 171, 315, 316	Rother Horst-Peter	173
Dr. Rieger Horst	145	Dr. Rother Werner	41, 126, 199, 203
Riegger Volker	129	Dr. Rubia Francisco J.	71, 137, 228
Dr. Riehle Wolfgang	102, 169, 295, 298	Dr. Rubner Konrad	44
Riekel Christian	176	Dr. Ruckdeschel Gotthard	139
Dr. Riemer Jürgen	137	Dr. Rudert Heinrich	69
Ries Gerhard	40, 126, 201	Dr. Rudolph Werner	63, 145, 232, 233, 235
Dr. Ries Julius	60, 150, 240, 241	Rudiger	333, 334
Dr. Riess Friedrich	173	Dr. Rueff Fritz L.	63, 147, 235, 238
Dr. Rieß Jutta	146	Dr. Rüger Bernhard	131
Dr. Ring Alois	72, 157	Rühland Dieter	182
Dr. Ringhofer Klaus	174	Dr. Rüsse Meinhard	75, 257
Dr. Ringseisen Joseph	75, 255	Dr. Ruf Manfred	76, 158, 251
Dr. Ritte Hans	96, 298	Dr. Ruffer Joachim	174
Dr. Ritter Klaus	46	Dr. Ruhenstroth-Bauer Gerhard	19, 60, 229, 231, 326
Dr. Robel Gert	87, 276	Ruhtenberg Christine	102, 305, 306
Dr. Rodenstock Rudolf	47, 214	Dr. Runnebaum Benno	69, 150, 240, 241
Dr. Roder Otto	145	Dr. Runte Rainer	16, 146
Dr. Röd Wolfgang	82, 264	Dr. Rupp Michael	87, 209, 266
Dr. Roegele Otto B.	20, 79, 164, 268	Ruppelt Walter	144
Dr. Röhler Rainer	20, 112, 172, 174, 229, 318, 320, 321, 327	Dr. Ruppert Karl	21, 45, 130, 213, 338, 339
Dr. Röhrich Heinz	140	Rupprecht Gudrun	102, 299
Dr. Roelcke Walter	107, 171	Dr. Rupprecht Herbert	178
Dr. Roellenbleck Georg	102, 170	Rupprecht Hermann	24, 26
Dr. Römer Christa	143	Dr. Rupprecht Karl	92
Rönsch Gerda	179	Rusch Edmund	51, 217
Dr. Röß Dieter	117, 321	Rusche Horst	136
Dr. Rössner Walther	75, 160, 256	Rußig Volker	130
Dr. Rogner Astrid	153	Dr. Rust Uwe	182, 338
Dr. Rohde Ulrike	155	Dr. Rux Ingrid	146
Dr. Rohlfs Gerhard	90	Dr. Sacher Reinhard	171
Dr. Rohmeder Ernst	45, 135, 221, 222	Sachs Albert	171
Dr. Rohrer Ludwig	117, 175, 319	Dr. Sachse Hans Ernst	64, 240
Dr. Rohrschneider Ilisabe	72, 137, 228	Sack	255
Dr. Rolle Michael	73	Dr. Sakaguchi Fumi	96, 286
Dr. Rollwagen Walter	105, 172, 174, 319, 320, 321	Dr. Salecker Helmut	107, 172, 174, 319, 321, 322
Dr. Roloff Volker	102, 170, 304	Dr. Salewski Ekkehard	141
Dr. Romberg Ernst Heinrich	66, 139, 234	Dr. Salzmann Gerhard	148
Dr. Romeis Benno	54	Dr. Sambraus Hans Hinrich	77, 258
Dr. Romstück Walter H.	102, 296	Dr. Samsi Ahmed	161
Dr. Romussi Benito	93, 306	Dr. Sanchez Manuela	96, 307
Dr. Ronneberger Franz	48	Dr. Sandberger Adolf	87, 276
Roque Miranda	157		
Dr. Rosefeldt Hermann	142		

Dr. v. Sandersleben Joachim 74, 159, 252, 254
 Dr. Sandhoff Frauke 156
 Dr. Sandhoff Konrad 141
 Dr. Santo Rainer 115, 172, 174, 319, 320, 321
 Saran Manfred 139
 Dr. Sattler Christa 151
 Dr. Sauer Friedhelm 138
 Sauer Helga 157
 Dr. Sauer Wilhelm 181, 333
 Dr. Sauerländer Willibald 80, 278
 Dr. Sauermost Heinz J. 87, 166, 277
 Sautermeister Christine 102, 305, 306
 Dr. v. Savigny Eike 17, 83, 163, 265
 Dr. Scamardi Theodoro 96, 306, 307
 Dr. Schaaf Manfred 174
 Dr. Schaarschmidt Helga 159
 Dr. Schabert Ina 102, 169, 298
 Dr. Schäfer Eugen 171
 Dr. Schäfer Helwig 176
 Dr. Schäfer Herbert 114, 176, 322, 323, 324, 325, 326
 Dr. Schäfer Walther 59, 229, 231
 Schäfer Wolf 87, 166, 274
 Dr. Schäfer Wolfram 116
 Dr. Schäfer Ekkehard 160
 Schaeette Roland 179
 Dr. Schaffer Franz 130
 Dr. Schaich Eberhard 48
 Dr. Schairer Gerhard 180
 Dr. Schanzer Ernest 93, 298
 Dr. Scharbert Josef 20, 36, 122, 187
 Scharl Maximilian 22
 Dr. Scharrer Erwin 159, 252, 253
 Schattenfroh Reinold 21
 Dr. Schattenkirchner Manfred 147
 Dr. Schaub Jürgen 152
 Dr. Schaudig Alfred 67, 147, 238
 Dr. Schauer Alfred 64, 138, 231
 Dr. Schaumberger Klaus 155
 Dr. Schebitz Horst 73, 161, 256
 Dr. Schedel Franz 62, 239
 Dr. Schefels Wilhelm 162
 Dr. Scheffczyk Leo 20, 36, 123, 188
 Dr. Scheibe Wolfgang 87, 271
 Dr. Scheibler Ingeborg 87, 277
 Dr. Scheicher Alois 57
 Dr. Scheiner Diemud 155
 Dr. Scheller Marianne 156
 Dr. Scheller Meinrad 92, 167, 283, 289, 290
 Dr. Schellhorn Kai 88, 121, 164, 209, 267
 Dr. Schellner Hans 75
 Dr. Schellner Hans-Peter 161
 Dr. Schels Hans 160
 Dr. Schenkel Rüdiger 160
 Dr. Scherb Karl 158
 Scherer Regine 156

Dr. Scherer Ursula 146
 Dr. Scherpf Peter 44, 117, 132, 214, 215, 216, 328
 Scherreiks Rudolph 179
 Dr. Scherrer Gerhard 51, 132
 Dr. Scherwitz Christian 155
 Scherzer Hans Karl 51
 Schestag Wilfried 32
 Dr. Scheuermann Audomar 16, 36, 123, 190
 Dr. Schick Ursula 102, 170, 303, 304
 Schiebl Fr. 18
 Dr. Schiedermaier Hans-H. 118, 328, 344
 Dr. Schiefele Hans 79, 165, 271
 Schiefer Lieselotte 167
 Schiele Ulrich 177
 Dr. Schiemenz Peter 174
 Dr. Schiemenz Siegfried 118, 180, 331
 Schier Ernst 176
 Dr. Schier Kurt 102, 169, 297
 Dr. Schierz Günther 68, 139, 231
 Dr. Schievelbein Helmut 65, 143, 230
 Dr. Schild Hansjörg 124
 Dr. Schilling Kurt 81
 Dr. Schimert Gustav 57, 140, 244, 245, 341
 Dr. Schimmer Helga 156
 Dr. Schimmler Wilhelm 65, 140, 235, 244
 Dr. Schindele Ingeborg 155
 Dr. Schirm Hartmut 143
 Dr. Schischkoff G. 83, 264
 Dr. Schläfer Ute 102, 169, 300, 301
 Dr. Schlegel Dieter 65, 156, 245, 246
 Schlegel Walburg 157
 Dr. Schleifer Karl-Heinz 180
 Dr. Schleissheimer Bernhard 83, 264
 Dr. Schlenker Wilhelm 149
 Schleunig Wolf Dieter 25
 Dr. Schlögl Waldemar 88, 166, 275
 Dr. Schlötterer Reinhold 88, 166, 278, 279
 Dr. Schlosser Hans 20, 41, 126, 200, 202
 Dr. Schlüter Arnulf 106, 172, 174, 322
 Dr. Schlund Gerhard H. 52, 219
 Schmalfuß Lothar 194
 Dr. Schmauderer Eberhard 118, 182, 325, 339, 340
 Dr. Schmaus Alois 21
 Dr. Schmaus Michael 35
 Schmauß Hanns 102, 170, 304
 Dr. Schmeidler Felix 111, 172, 317
 Dr. Schmid Albrecht 75, 256, 258
 Dr. Schmid Dieter Otto 76, 255, 258
 Dr. Schmid Ernst 139
 Dr. Schmid Georg 150
 Schmid Gerhard 102, 169, 283, 295, 297, 303, 308
 Dr. Schmid Günter 161
 Dr. Schmid Hans 88, 279
 Dr. Schmid Hans-Armin 172

Dr. Schmid Josef	35
Dr. Schmid Karl-Heinz	118, 119, 324
Dr. Schmid Paul Ch.	72, 236, 237
Schmid Peter	129, 212
Dr. Schmid Roswitha	52
Schmid Wolf	102, 170, 309
Dr. Schmidbauer Michael	52, 207
Dr. Schmidpeter Alfred	115, 176, 322, 323, 324
Dr. Schmid-Schönbein Holger	71, 137, 228
Schmidt Anton	135
Dr. Schmidt Dieter	144
Schmidt Dietmar	21, 341
Dr. Schmidt Eberhard	136
Dr. Schmidt Erich	108, 325
Dr. Schmidt Evamaria	88
Dr. Schmidt Gg. Philipp	137
Dr. Schmidt-Habelmann Peter	147
Dr. Schmidt Hans	83, 274
Dr. Schmidt Heinz	160
Schmidt Horst	27
Schmidt Jochen	166
Schmidt Jörg	25, 274
Dr. Schmidt Manfred	144
Dr. Schmidt-Mende Manfred	67, 150, 239
Schmidt Reinhard W.	25, 88, 268
Dr. Schmidt Sieglinde	144
Schmidt-Südhoff Gg.	176
Dr. Schmidt Ulrich	147
Dr. Schmidt-Vanderheyden Wulf	141
Dr. Schmidtke Heinz	23, 88
Schmiedek Peter	149
Dr. Schmiedt Egbert	56, 150, 238, 239
Dr. Schmitt Hans Peter	127, 175
Dr. Schmitt Lothar	132
Schmitz Edgar	143
Dr. Schnabl Hermann	134, 212
Dr. Schneeweiß Gerhard	102, 168, 290
Dr. Schneider Adolf	47, 136, 221
Dr. Schneider Dietrich	109, 335
Dr. Schneider Ernst	150
Dr. Schneider Franz	47
Dr. Schneider Friedrich	78
Dr. Schneider Georg	52, 214
Schneider Hartmut	176
Schneider Ingrid	134
Dr. Schneider Ivo	118, 182, 317, 339, 340
Dr. Schneider Peter K.	52, 207
Dr. Schneider Ulrich	61, 243
Schneider Wolfgang	132
Schneider Walter	137
Dr. Schnelle Kurt W.	139
Dr. Schnellinger Franz	52, 132, 216
Dr. Schnermann Jürgen	69, 137, 228
Dr. Schnith Karl	82, 165, 274
Dr. Schnitzler Karin	181
Dr. Schober Herbert	16, 18, 106, 172, 174, 319, 320, 321
Dr. Schöber Joh. Gg.	151

Dr. Schöllhorn Robert	176
Schöffel Klaus	174
Dr. Schoefinius Hans-H.	155
Schoembs Rolf	172
Dr. v. Schönborn Alexander	47, 135, 221, 222
Dr. Schöne Hermann	112, 336
Dr. Schoenenberger Helmut	112, 178, 327, 328
Dr. Schöpf Alfred	88, 163, 265
Dr. Schöpf Carlheinz	129
Dr. Schötz Franz	111, 333, 334
Dr. Scholler Heinrich	41, 200
Scholz Georg	344
Dr. Scholz Katharina	143
Dr. Scholz Roland	69, 138, 229
Dr. Scholz Rupert	42, 52, 201, 203
Dr. Scholz Willibald	58, 141
Dr. Schopp Wolfram	77, 162, 255
Schoppe Berndt	121, 131, 208, 267
Dr. Schorn Karin	154
Schorpp Karl	176
Dr. Schott Gerda	102, 309
Dr. Schott Gerhard	121
Dr. Schottmann Hans Heinrich	171
Dr. Schrader Adolf	61, 236, 237, 239
Schrafnagl Jill E.	96, 301, 302, 303
Schreiber Bruno	27
Dr. Schreiber Frauke	156
Dr. Schreiber Friedr.	88, 268
Schreiber Kurt	27
Dr. Schreiner Lorenz	64, 242
Schrenpf Alfred	25
Dr. Schrenk Hartmut	117, 173, 318
Dr. Schricker Gerhard	41, 128, 199
Dr. Schröcke Helmut	112, 179, 330
Schroeder Claus Christian	88, 164, 270
Dr. Schröder Joachim	109
Dr. Schröder Klaus	17, 160, 256
Dr. Schroeder-Lanz Hellmut	182, 338
Dr. Schröder Rolf	102, 169, 294
Schröder Thomas	103, 294
Dr. Schrötter Heinz-W.	118, 173, 321
Dr. Schroubek Georg	169
Dr. Schubert Hans Jürgen	103, 293
Dr. Schubert Peter	140
Dr. Schubert Renate	159, 253
Dr. Schubert Venanz	121
Schuchardt Ulf	176
Dr. Schuck Hans Joachim	135
Dr. Schuck Josef	60, 240
Dr. Schübel Franz	69, 157, 245, 246
Dr. Schütt Peter	46, 134, 220
Dr. Schütte Karl	110
Dr. Schütte Kurt	106, 171, 315, 316
Schütz Fr.	17
Dr. Schug-Kösters Maria	57
Schuh Heide	143
Dr. Schult Axel	180

Schulte Franz 173
 Dr. Schultz Jürgen 182
 Schulz Manfred 20, 32
 Dr. Schulz Volker 159, 253
 Schulz Werner 103, 169, 283,
 295, 297, 303, 308
 Dr. Schulze Hanno 76, 160, 255, 256
 Dr. Schulze-Sölde Walther 78
 Dr. Schury Gernot 147
 Schußmann Klaus 129
 Dr. Schuster Hans Werner 171
 Schuster-Woldau Gillian 96, 300,
 301, 302
 Dr. Schwab Erika 153
 Dr. Schwab Georg Maria 20, 105, 177, 327
 Dr. Schwab Karl Heinz 40, 126, 199, 201
 Dr. Schwab Rosemarie 181
 Schwab Wolfgang 123
 Dr. Schwaiger Georg 36, 122, 188
 Dr. Schwalb Hans 68, 140, 235, 244
 Dr. Schwandt Peter 71, 144, 230, 233
 Dr. Schwappach Gerlinde 131
 Dr. Schwarz Albert 79, 166, 274
 Dr. Schwarz Dieter 141
 Dr. Schwarz Jürgen 88, 209, 267
 Dr. Schwarz Kurt 63, 145, 232, 233, 234
 Dr. Schwarz Richard 79, 165, 266,
 270, 271
 Dr. Schwarzfischer Friedrich 21, 111,
 181, 337
 Schweitzer Walter 131
 Dr. Schwemlein Peter 156
 Dr. Schwenke Wolfgang 45, 135,
 220, 222
 Schwern Helga 155
 Schweyen Rudolf 181
 Dr. Schwieglk Herbert 55, 143, 232, 234
 Dr. Sckommodau Hans 20, 91, 303,
 306, 307
 Dr. Scriba Peter Chr. 68, 145, 232, 234
 Sebald Walter 138
 Dr. Sebening Fritz 67, 147, 238
 Dr. Sedlak Werner 103, 299
 Dr. Sedlmayr Hans 78
 Sedlmeier Fr. 17
 Dr. Seebach Karl 110, 315
 Dr. Seegmüller Gerhard 16, 108, 172, 316
 Dr. Seemann Hans J. 133
 Dr. v. Seemen Hans 54
 Dr. Sehling Hans 52, 218
 Dr. Seibert Jakob 82, 273
 Dr. Seibert Paul 47, 112, 135, 221, 222,
 333, 334
 Dr. Seidel Georg 161, 252
 Dr. Seidel Peter 150
 Dr. Seidenspinner Gundolf 22
 Dr. Seidl Horst 83, 264
 Seifert Joachim 136
 Dr. Seifert Jürgen 149

Dr. Seitz Walter 55, 146, 232, 244
 Selbert Marion 32
 Dr. Selig Wolfram 20, 32
 Dr. Seller Horst 69, 137, 228
 Selzam Joh. Georg 52, 218
 Dr. Sengle Friedrich 90, 168, 293, 295
 Dr. Senser Margot 180
 Dr. Seraphim Hans Chr. 125
 Dr. Severin Theodor 108, 178, 327,
 328, 329
 Dr. Seybold Güdrun 144
 Dr. Shirvani Eleonore 151
 Siebeck Franz G. 43, 128, 202
 Dr. Siebeck Otto 115, 181, 335
 Dr. Siebert Kurt 52, 214
 Dr. Siegel Mareike 149
 Dr. Siegert Rudolf 52, 134, 216
 Dr. Siegmann Hans-Chr. 115
 Dr. v. Siemens Ernst 15
 Dr. Sieper Roswitha 103, 298
 Dr. Sies Helmut 138
 Sigloch Jochen 132
 Dr. Silagi Gabriel 103, 291
 Dr. Silbernagel Stefan 137
 Dr. Simader Christian 171
 Dr. Simon Gertraude 155
 Dr. Simon Jiri 140
 Dr. Simon Olga 142
 Simon Reinhard 173
 Dr. Singer Ludwig 58
 Singer RA 23
 Dr. Sirtl Erhard 114
 Dr. Sixt H. Hermann 147
 Dr. Sizmann Rudolf 107, 172, 175, 318,
 320, 321
 Skarpelis-Sperk Sigrid 129
 Dr. Skibowski Michael 174
 Dr. Skorka Siegfried 107, 172, 175, 317,
 320, 321
 Slowik Albert 16, 23
 Smola Ulrich 181, 334
 Dr. Söhn Hartmut 43, 127, 202
 Dr. Söhngen Gottlieb 35
 Dr. Soffel Heinrich 114, 180, 331
 Dr. Soga Dubravka 148
 Solms-Hohensolms-Lich W. 103, 294
 Sommer Frerk 178
 Sommer Hartmut 103, 292
 Dr. Sommer Karl 174
 Sommerhoff Gerhard 182, 338
 Dr. Sonnabend Eberhard 56, 157, 245
 Dr. Sonnenberger Hans Jürgen 42, 128,
 199, 202
 Dr. Sonntag Albrecht 148
 Dr. Sontheimer Kurt 45, 121, 131, 208,
 209, 267
 Dr. Soost Hans Jürgen 65, 240
 Dr. Souci S. Walter 110
 Dr. Souvatzoglou Athanase 145
 Dr. Souvatzoglou Irene 146

Dr. Späth Gabriele	155	Dr. Steinbach Friedrich	114
Dr. Späth Lotte	143	Dr. Steinbacher Maria	154
Dr. Spann Wolfgang	16, 18, 56, 140, 200, 244	Dr. Steindorff Ernst	17, 21, 40, 126, 127, 199, 200, 201, 203
Dr. Spanner Hans	40, 127, 200, 201, 203	Dr. Steinherr Franz	103, 287
Sparrn Walter	125	Dr. Steinhoff Harald	156
Dr. Spatz Rolf	145	Steininger Albin	23
Dr. Specht Hans Joachim	116, 172, 175, 320, 321	Steinle Siegfried	157
Dr. Speck Otto	88, 271	Dr. Steinlein Heinrich	171
Dr. Speer Julius	44, 135	Dr. Steinmann Wulf	17, 114, 172, 174, 319, 320, 321
Dr. Speigl Jakob	20, 37, 187	Steinmüller Heinz	130, 211
Speiser Annamaria	18	Stelzle Walther	88, 268
Dr. Spelsberg Fritz	147	Dr. Steude Ulrich	156
Sperk Sigrid	19	Dr. Stephens Frank S.	173
Spickenreuther G.	31	Stetter Karl-Otto	181
Spies Klaus Peter	128	Dr. Stich Walther	57, 144, 232, 233, 236
Dr. Spies Stephanie	146	Dr. Stöckel Hans H.	139
Dr. Spiess Heinz	56, 153, 236	Dr. Stöckl Helmut	63, 231
Dr. Spiethoff Bodo	52, 210	Dr. Stiebler Hans Gg.	148
Spindler Helga	25	Dr. Stierstadt Klaus	20, 112, 172, 174, 319, 320, 321
Dr. Spindler Max	78	Dr. Stieve Friedrich Ernst	62, 146, 233, 234, 235, 236
Dr. Spitaler Anton	19, 90, 167, 287	Dr. Stimm Helmut	91, 170, 303, 307, 308
Dr. Spitzlberger Georg	88, 165, 273	Dr. Stippel Fritz	81, 271
Dr. Splett Jörg	88, 163, 265	Stitzinger Rainer	136
Spörl Alfred	22	Dr. Stochdorph Otto	57, 138, 231
Dr. Spörl Johannes	16, 18, 19, 78, 165, 273	Dr. Stock Martin	43, 127, 202
Dr. Sponeck Henning v.	126	Dr. Stocker Wilhelm	175
Sporer Gertraud	32	Dr. Stockmeier Peter	36, 122, 187
Dr. Springer Rudolf	110, 178, 328	Dr. Stoeber Elisabeth	61, 236
Dr. Springer Ulrich	46	Stöhr Herbert	173
Dr. Stachel Hans-Dietr.	108, 178, 327, 328	Dr. Störmer Wilhelm	166
Stadler Oswald J.	17, 172	Dr. Stolberg-Wernigerode Otto	79
Stadtler Klaus	131	Dr. Stolla Rudolf	162
Dr. Stadtmüller Georg	21, 79, 166, 276	Dr. Stolleis Michael	43, 127, 201
Dr. Staehler Gerd	150	Stoller Dietmar	125, 194
Dr. Staender Markward	155	Storch Wolfgang	176
Dr. Stahlheber Horst-Peter	145	Dr. Stork Hans-Jürgen	137
Dr. Stamm Dankwart	142	Dr. Stoß Anton	73
Stamm Jürgen	17	Dr. Stotz Siegfried	150
Dr. Stampf Benno	66, 231	Straßer Johann	22
Starflinger Franz	159	Dr. Straschill Max	141, 211
Dr. Stark Dietrich	118, 173, 318	Dr. Straschill Erdmute	52, 129
Dr. Stark Leonhard	147	Straub Robert	27, 341, 342
Dr. Starkulla Heinz	88, 164, 268	Dr. Straube Helmut	92, 167, 288
Stauder Dieter	43, 128, 201, 202	Dr. Strauss Ernst	81
Dr. Savrou Dimitrios	160	Dr. Strey Gernot	118, 173, 319, 320
Steck Werner	157	Dr. Strian Friedrich	141
Steeb Karl-R.	129, 212	Strobel Fr.	21
Dr. Steenzen Steen	139	Dr. Strobl Fritz	77, 256
Steffes Hans	25	Stroh Hans	103, 305
Steglich Gudrun	157	Dr. Strunz Klaus	76
Dr. Stegmüller Wolfgang	79, 163, 263	Dr. Struppler Ingrid	155
Dr. Steigenberger Alfons	152	Dr. Stuckrad Horst v.	154
Steiger Werner	15	Dr. Stünkel Sieglinde	143
Dr. von Stein J. Heinrich	52, 132, 215, 216	Dr. Stuhlfauth Konrad	60, 235
Dr. Stein Karl	106, 171, 315, 316	Dr. Stuke Bernhard	111, 178, 319, 327
		Dr. Stummer Peter	103, 299

Dr. Suerbaum Werner 92, 168, 289, 290
 Dr. Stüfmann Georg 19, 107, 172, 175,
 318, 320, 322
 Dr. Sunder-Plassmann Ludger 149
 Dr. Suschke Hans-Joachim 153
 Dr. Suwatanaviroj Anant 152
 Dr. Swozil Urda 156
 Dr. Szabo Gabriella 103
 Dr. Szabó Thomas 157, 287
 Dr. Szeimis Günter 118, 177, 325

 Dr. Tabbert Klaus 156
 Dr. Täger Karl H. 67, 239
 Dr. Täube Klaus 132
 Dr. Tafel Peter 52, 131, 217
 Dr. Tanner Widmar 108, 333, 334
 Dr. Tauber Karl 61, 238
 Dr. Tecklenburg Hannelore 151
 Dr. Teichgräber Reinwald 136
 Dr. Tempel Karl-Heinz 76, 256
 Dr. Terfloth Hans-Peter 140
 Dr. Teschemacher Hansjörg 141
 Dr. Teufel Johannes 145
 Dr. Thalmair Ingeborg 143
 Thanbichler Alfred 181
 Theilig Fr. 17
 Dr. Theimer Roland 181
 Dr. Thein Peter 160
 Dr. Theisen Josef 96, 303, 304
 Dr. Theisen Karl 144
 Dr. Thiebe Rainer 138
 Dr. Thiel Erich 21, 45, 130
 Dr. van Thiel Hans 57, 246
 Dr. Thierfelder Stefan 71, 145
 Dr. Thies Heinrich 110, 178, 328
 Thomassen Rudolf 96, 295
 Dr. Thimm Bernhard 140
 Thoenes Günther H. 144
 Dr. Thorn Lieselotte 72, 137, 227
 Dr. Thüngen-Reichenbach v. Hch. 142
 Thürauf Gerhard 130
 Dr. Thurau Klaus 57, 137, 228
 Dr. Tiemann Burckhardt 127
 Tietze Klaus 103, 167, 284
 Dr. Tiews Jürgen 18, 19, 74, 159, 253
 Dr. Tillmann Hans G. 93
 Timinger Johannes 135
 Dr. Timmermann Joh. 88, 274
 Tode Peter 25
 Dr. Tönnis Dietrich 67, 239
 Tomberger Gerd 174
 Topf Peter 136
 Torchalla Hubertus 156
 Dr. Trabert Ulrich 147
 Traeger Heinz Jörg 166
 Dr. Traimer Roswitha 88, 279
 Dr. Trapmann Heinz 113, 178, 328
 Dr. Trautschold Ivar 67
 Dr. Trauzettel Rolf 94, 284, 285
 Dr. Treis Bartho 17, 52, 132, 134, 216

Dr. Tremel Heinrich 154
 Dr. Treu Max 93, 289
 Triebel Axel 142
 Tröger Hannes 88, 270
 Dr. Troidl Johann 148
 Dr. Troll Georg 114, 180
 Dr. Trott Klaus-Rüdiger 139
 Dr. Trümpelmann Leo 165
 Dr. Trummert Walter 20, 58, 227, 244
 Tsurikov Alexander 103, 309
 Dr. Tüchle Hermann 35, 122, 182
 Dr. Tunner Wolfgang 88, 164, 270
 Dr. Tympner Klaus Dieter 151

 Dr. Ubbelohde-Doering Heinrich 93
 Uhrig Vera 103, 299, 302
 Dr. Ulbert Günter 82, 165, 272, 277
 Dr. Ulbrecht Gerhard 17, 68, 228, 245,
 341
 Dr. Ulherr Hans 103, 299, 301
 Dr. Ulich Dieter 88, 165, 271
 Ulich Klaus 131, 207
 Dr. Ullmann Elsa 109, 178, 327, 328, 329
 Ullrich Agnés 96, 305, 306
 Dr. Ullrich Konrad 73, 161, 256
 Dr. Ullrich Rüdiger 141
 Dr. Ulmer Eugen 39
 Dr. Ulrich Berthold 145
 Ulrici Wolfgang 175
 Dr. Unger Helga 103, 292
 Dr. Ungerecht Kurt 61, 154, 242
 Dr. Ungerer Friedrich 103, 301
 Dr. Utermöhlen Oswald 125, 195
 Dr. Utz Gerda 148

 Dr. Vahrenkamp Heinrich 118, 176, 324
 Dr. Vajda Ladislaus 20, 94, 283, 288
 Dr. Varga Ritter von Kibéd und
 Makfalva Alexander 81, 264
 Vaupel Holger 162
 Vecker Jacques 96, 303, 305
 Dr. Veloudis Georg 103, 291
 Venker Michael 157
 Dr. Versmold Hans 152
 Dr. Vetter August 78
 Dr. Vick Klaus-Peter 161
 Dr. Viernstein Karl 62, 149, 238, 239
 Dr. Voegelin Eric 44
 Dr. Voelcker Adolf 47, 210, 211
 Völker Erika 25
 Völker Werner 182
 Dr. Völkl Friedrich 103, 168, 289, 290
 Vogel Angela 25
 Vogel Günter 177
 Dr. Vogel Hans-Jochen 23
 Dr. Vogel Helga 155
 Dr. Vogel Kurt 110, 182, 316, 340
 Dr. Vogel Peter 145, 155
 Dr. Vogel Rosemarie 143
 Dr. Vogelsang Heinz G. 139

Dr. Vogelsang Thilo	88, 268	Dr. Weber Eberhard	135
Dr. Vogt Otto	27, 341	Dr. Weber Eggbert	46, 89, 207, 264, 311
Dr. Voigts Waltraud	146	Dr. Weber Friederike	104, 292, 293
Dr. Voit Ludwig	103, 290	Dr. Weber Gerhard	54
Dr. Voitländer Jürgen	112, 178, 327	Dr. Weber Klaus	155
Dr. Volk Klaus	43, 127, 202	Dr. Weber-Diefenbach Klaus	180
Dr. Vollmerhaus Bernd	16, 18, 74, 159, 252, 344	Wegenast Claudius	132, 217
Volz Ruprecht	169	Dr. Weger Nikolaus	70, 232
Dr. Vondung Klaus	24, 103, 294	Dr. Wegmann Gerhard	175
Dr. Vonnegut Ute	155	Dr. Wehlen Wolfgang	165
Dr. Vordriede Werner	93, 295	Dr. Wehrle Florian	153
Dr. Vorndran Gerhard	182	Weichardt Rainer	130
Voß Hans Jürgen	17	Dr. Weichselberger Kurt	45, 131, 217
Dr. Voss Heinz Jürgen	66, 241	Dr. Weidemann Erich	115, 173, 315, 316, 322
Dr. de Vries Josef	83	Weidemann RI	23
Dr. Vuia Octavian	89, 265	Weidenhübler Rudolf	22
Dr. Waag Karl-Ludwig	152	Dr. Weidensdorfer Klaus	147
Dr. Wachs Bodo	158	Dr. Weidinger Alois	174
Dr. Wacker Karl Heinz	15, 48, 109, 322, 324	Dr. Weidinger Wilhelm	52, 219
Dr. Wacker Wolfgang	15	Dr. Weidmann Joachim	115, 171, 319
Dr. Waeltner Ernst	89, 279	Dr. Weifert Ladislaus Michael	92, 292
Dr. Wagenseil Fritz	161	Dr. Weigand Karl Heinz	133, 215
Wagner F.	134, 216	Dr. Weigel Friedrich	113, 176, 322, 323, 324
Dr. Wagner Falk	125	Dr. Weigel Manfred	114, 172, 175
Dr. Wagner Fritz	78, 166, 274	Dr. Weikert Anne	143
Dr. Wagner Hans	240	Dr. Weinacht Paul-L.	52, 121, 131, 208, 267
Dr. Wagner Hans	89, 164, 268	Dr. Weiner Karl-Ludwig	118, 179, 330
Dr. Wagner Hans-Ulrich	119, 177	Dr. Weingartner Brigitte	142
Dr. Wagner Hildebert	18, 19, 107, 179, 325, 330, 344	Dr. Weinzierl Karl	36
Dr. Wagner Lutz	89, 269	Dr. Weinzierl Marlene	144
Dr. Wahl Friedrich	173	Dr. Weise-Furno Ilaria	96, 306
Waibl Helmut	159	Dr. Weiss Armin	16, 18, 107, 175, 176, 177, 322, 323, 324
Dr. Walcher Ekehard	147	Dr. Weiß German	37, 187
Dr. Walcher Konrad	71, 149	Dr. Weiß Hans	138
Dr. Waldenfels Bernhard	82, 264	Dr. Weiß Robert	177
Waldenfels v. J.	135	Dr. Weithase Irmgard	93, 169, 283, 295, 297, 303, 308
Dr. v. Wallis Hugo	42, 200, 219	Dr. Weitlauff Manfred	122
Dr. Wallow Ingolf	153	Dr. Weitsch Andreas	174
Dr. Wallraff Josef	59, 228	Dr. v. Weizsäcker Carl-Fr.	80, 171
Dr. Wallrapp Leo	147	Dr. Welker Heinrich	109, 321
Dr. Walter Ingeborg	147	Dr. Weller Erwin	137
Dr. Walser Erwin	60, 241	Dr. Wellmann Peter	105, 172, 317
Dr. Walser Kurt	75, 161, 252, 257	Dr. Welsch Hermann	69, 151, 240, 241
Walter Christoph	122	Dr. Welsch Karl	149
Dr. Walter Ludwig	121	Welzel Gerhard	122
Dr. Walter Peter	16, 23, 74, 158, 252	Dr. Wendler Gernot	89, 263
Dr. Walterspiel Georg	47, 214, 216	Dr. Wendt Harald	121
Dr. Walther Dieter	151	Dr. Wendt Sigried	148
Dr. Wandrey Hans Hasso	146	Wengle Maria Eva	164
Wandruszka Ulrich	104, 304	Dr. Wentzlauff-Eggebert Harald	104, 170, 304
Dr. Wankerl Konrad	150	Wenzel Johann	161
Warneck Hans-Hch.	176	Dr. Werder Klaus v.	146
Dr. Warth Georg	149	Dr. Werle Eugen	56, 143, 230
Dr. Wasem Erich	82, 271		
Dr. Wasner Heinrich Karl	177		
Wassenich Fr.	22		

Dr. Werner Joachim 78, 165, 271, 272
 Dr. Wessel Klaus 93, 168, 278, 291
 Dr. Westenfelder Martin 152
 Westermann Axel 52, 216
 Dr. Westhues Gertrud 152
 Dr. Westhues Melchior 73
 Dr. Westphal Horst 129, 212
 Dr. Wetzel Bernd 177
 Dr. Wetzstein Rudolf 62, 137, 227, 228
 Dr. Weydenhammer Rudolf 15
 Dr. Wiberg Egon 23, 31, 105, 176, 323, 324
 Dr. Wiberg Nils 113, 176, 322, 323, 324
 Dr. Wickler Wolfgang 336
 Dr. Wiebecke Baldur 71, 138, 231
 Dr. Wiech Gerhard 118, 173, 321
 Dr. Wieckenberg Ernst-P. 104, 294
 Wieczorek Ulrich 182, 338
 Wiedmann August 159
 Wiegand Wolfgang 43, 126, 201
 Dr. Wiegmann Klaus-W. 171
 Dr. Wieland Otto 60, 230, 233
 Wieland Thomas 179
 Dr. Wieling H. J. 43, 126, 201
 Dr. Wieneke Friedrich 182, 338
 Dr. Wienert Karl August 180
 Dr. Wienholtz Ernst 107, 171, 315, 316
 Dr. Wiese Hermann 121
 Dr. Wieser Heinz 156
 Dr. Wiesner Heidrun 149
 Wiesner Henning 161
 Dr. Wilcke Claus 104, 167, 287
 Wilcke Gerhard 15
 Dr. Wild Christoph 163
 Dr. Wild Stefan 94
 Wildner Anneliese 104, 292
 Dr. Wildung Dietrich 104, 167, 284, 286
 Dr. Wilhelm Friedrich 94, 182, 284
 Dr. Wilhelm Friedrich 107, 337, 338
 Dr. Wilhelm Klaus 147
 Dr. Will Michael 43, 128, 201
 Dr. Will Walter 15
 Dr. Wille Franz 110, 176, 322, 323, 324
 Willers Folker 178
 Dr. Wilmanns Hergart 52, 131, 207
 Dr. Wilmes Anette 148
 Wilson Jean 104, 298
 Dr. Winkelmann Johannes 46, 131, 207
 Dr. Winkler Karl 151
 Winkler Michael 171
 Dr. Winter Peter 141
 Dr. Wirth Carl Aug. 82, 148, 278
 Dr. Wiskott Alfred 54
 Dr. Wisser Hermann 142
 Dr. Witt Alfred N. 55, 149, 150, 238, 244
 Witt Dieter 129
 Witt Ulrich 148
 Dr. Witte Eberhard 45, 132, 133, 214, 216
 Wittich Erich 178
 Dr. Wittig Franz Eberhard 111, 177, 327

Wittmann Carolyn 104, 300, 302
 Wittmann Frau 129
 Wittmann Johann 52, 219
 Dr. Wittmann Josef 159, 252, 253
 Dr. Wizigmann Gustav 160
 Dr. Wober Erika 151
 Dr. Wölcken Fritz 16, 18, 19, 20, 91
 Dr. Woermann Emil 15
 Dr. Wohland Werner 53, 219
 Dr. Wohlgemuth Michael 53, 132, 216
 Dr. Wolf Bernhard 172
 Wolf Dieter 179
 Dr. Wolf Jörn-H. 72, 140, 227
 Dr. Wolff Helmut 154
 Dr. Wolff Peter 179
 Dr. Wolffhardt Klaus 116, 171, 315, 316
 Dr. Wolfinger Franz 123
 Dr. Wolfram Günther 147
 Dr. Wollmann Alfred 104, 169, 299, 301
 Wolter-Roessler Ulrich 53, 218
 Worbs Theresia 31
 Wottawah Roland 122
 Dr. Wrede Henning 166
 Dr. Würms Pierre 93, 303
 Dr. Würzbach Natascha 169
 Dr. Wüst Walter 118, 336
 Dr. Wufka Eduard 43, 127
 Wulsten 217
 Wunderer Bernd 174
 Dr. Wunderer Rolf 53, 133, 216
 Dr. Wunderlich Christof 89
 Wunderling Ulrike 157
 Dr. Wu Chia der 153
 Dr. Wurster Hermann 161
 Dr. Xochellis Panagiotis 89, 165, 271
 Dr. Zach Hans-Peter 143
 Dr. Zachau Hans Georg 56, 138, 229, 320
 Dr. Zacher Hans F. 40, 127, 200, 202, 203
 Zallinger Thurn Meinhard 15
 Dr. Zander Esther 147
 Dr. Zander Helmut 156
 Dr. Zander Josef 55, 150, 240
 Dr. Zang Klaus Dieter 140
 Dr. Zapf Rupprecht 77, 253
 Zavodnik Raymond 171
 Zech Heinrich 27
 Dr. Zech Wolfgang 134, 220
 Dr. Zedler Wilhelm 77, 161, 252
 Dr. Zehender Claus 181
 Dr. Zehetmeier Winfried 104, 283, 295, 297, 303, 308
 Dr. Zeitler Hans-Jörg 144
 Dr. Zeitlmann Frank 145
 Zelinsky Volker 25
 Zeller Alfred 104, 289
 Dr. Zellinger Eduard 82
 Dr. Zenker Rudolf 23, 54, 147, 238
 Zenker Wolfgang 153

Dr. Zerbin-Rüdin Edith	141
Dr. Zerries Otto	93, 288
Dr. v. Zerssen G. Detlev	67, 141, 237
Dr. Zettler Friedrich	181, 335
Zettler, Heinrich	178
Dr. Zickgraf Hermann	60, 233, 234, 235, 236
Dr. Zickgraf Thomas	152
Dr. Zickler Gabriele	148
Dr. Zieglmayer Gerfried	11, 181, 337
Dr. Ziegenaus Anton	123
Dr. Ziegenspeck Ute	151
Dr. Ziegler Adolf Wilhelm	21, 35
Dr. Ziehr Heinz	118, 331
Zielonkowski Wolfg.	135
Dr. Ziemann Hans	151
Dr. Ziese Jürgen	65
Ziletic Zoran	96, 310
Dr. Zilk Georg	121
Dr. Zillig Wolfram	112, 229, 326
Dr. Zimmer Fritz	64, 150, 240, 241, 245
Zimmermann Bernd	131, 207
Dr. Zimmermann Franz	89, 266
Dr. Zimmermann Fritz	80, 275

Dr. Zimmermann Hans	67, 234, 243
Dr. Zimmermann Wolfgang	171
Zimpel Dieter	89, 268
Dr. Zimpel Heinz Gerhard	119, 182, 337, 338
Dr. Zinke Ludger	123
Zintl Fritz	27, 341
Dr. Zipf Heinz	41, 127, 200, 201
Dr. Zipf Karl	58, 73
Dr. Zistl Friedrich	147
Dr. Zistl Irmgard	148
Dr. Zöbele Hans Rudolf	27
Dr. Zöllner Brigitte	154
Dr. Zöllner Nepomuk	61, 146, 233
Zöpf Erich	173
Dr. Zohner Barbara	152
Dr. Zorn Wolfgang	45, 130, 212, 213
Dr. Zuber Adolf	139
Dr. Zundel Georg	114, 229, 321, 327
Dr. Zupančič Črtomir	108, 172, 175, 319, 320, 321
Dr. Zureck Eberhard	161
Dr. Zweibarth Horst	149
Zwez Werner	160

Stichwortverzeichnis

Albanologie	283
Absatzwirtschaft – Seminar	132
Ägyptologie	167, 286
Akademische Auslandsstelle	31
Akademische Organe und Stellen	16
Akademischer Senat	16
Allgemeine Sprachwissenschaft	283
Alte Geschichte – Seminar	165
Altes Testament	193
Alttestamentl. Seminare	122, 125
Altwestnordische Sprache und Literatur	297
Ambulatorische Tierklinik	161, 257
Amerika-Institut	170
Amerikanistik	310
Anaesthesiologie-Inst.	148
Anatomie	227, 231
Anatomische Anstalt und Institut	137
Anatomie (Tiermed.)	158, 159, 252, 254
Andrologie	161, 257
Anorganische Chemie	175, 322
Anthropologie	181, 337
Anthropologische Staatssammlung	183
Antike Rechtsgeschichte	126
Arbeitsmedizin	244
Arbeitsplätze	7
Arbeitsvermittlung, Schnelldienst	31
Arbeits- und Wirtschaftsrecht-Inst.	126
Archäologie	165, 166, 277
Arzneimittellehre	179, 329
Assyriologie	167, 287

AStA	24–26
Astronomie, Astrophysik	172, 317
Augenheilkunde	241
Augenklinik	153
August-Lenz-Stiftung	140
Auslands- und Ausländerstudium	8, 20, 31, 33
Balkan-Philologie	310
Balneologisches Institut	139
Baltische Philologie	310
Bankwirtschaft-Seminar	132
Bayer. Biologische Versuchsanstalt	158
Bayer. Geschichte – Institut	166
Bayer. Sportakademie	27, 341
Bayer. Staatssammlung f. Allg. u. Angewandte Geologie	183
Bayer. Staatssammlung f. Paläon- tologie u. Histor. Geologie	183
Berufsberatung	31
Beschleunigerlaboratorium Garching	175
Betriebliche Sozialpraxis – Inst.	132
Betriebswirtschaftslehre	214
Betriebswirtschaftl. Institute	132, 133, 200, 201, 202
BGB	126, 200, 201
Bibliotheken	19, 21, 28, 121, 129, 158, 169
Biblische Exegese – Seminare	122
Biblische Fächer	187, 193
Biochemie	138, 143, 177, 325
Biologie – Institute	137, 139

Biomathematik	258
Bodenkunde u. Standortlehre – Inst.	134
Botanik	251, 333
Botanische Institute	180, 181
Botanischer Garten	183
Botanische Staatssammlung	183
Bürgerliches Recht – Institut	126
Byzantinistik	168, 291
Chemie	228, 230, 252, 322, 325
Chemie – Lehrstühle	175, 176
Chemische Institute	175–178
China-Kultur	285
Chirurgie	238
Chirurgische Kliniken	147, 148, 149, 152
Chirurgie (Tiermed.)	161, 256
Christl. Philosophie – Seminar	123
Christl. Orient – Philologie	287
Christliche Soziallehre – Seminar	123
Christliche Weltanschauung	163
Collegium musicum	27
Cusanuswerk	19
Dänische Sprache	297
Datenverarbeitungs-Zentrum	175
Demoll-Hofer-Inst.	158
Dermatologische Klinik	154
Deutsche Forschungsgemeinschaft	19
Deutsche Philologie I u. II	168, 292, 293
Deutsche Volkskunde	168, 296
Deutschkurse für Ausländer	33
Dogmatisches Seminar	123
Domestikationsforschung	162
Ehrenbürger und Ehrensensatoren	15
Einkommensverteilg.-Inst.	130
Einschreibungstermine	7, 11
Embryologie d. Tiere	158, 252
Englische Philologie	169, 298
Entwicklungsgeschichte	227
Ernährungsphysiologie (Tiere)	159, 252
EURATOM	144
Europäisches Wirtschaftsrecht	127
Experimentelle Medizin	149, 231
Fakultäten-Dekanate	17, 18
Fakultätssprecher	25
Fernsprechanchlüsse	34
Finanzwissenschaft – Institut	129
Finnisch-Ugrische Philologie	167, 283
Förderungsdienst	28
Forstbotanisches Institut	134
Forstliche Ertragskunde – Institut	135
Forstliche Forschungsanstalt	134
Forstpolitik u. Forstliche Betriebs- wirtschaftslehre – Institut	135
Forstsaamen- und Pflanzenzüchtung	135
Forstvermessung u. Walderschließg.	136
Forstverwaltung	19

Forstwissenschaft	220
Französische Philologie	303
Frauenheilkunde und Geburtshilfe	240
Frauenklinik I. u. II.	150, 151
Fremdenverkehr-Institut	133
Fundamentaltheol. Seminar	123
Garching – Beschleunigerlaborat.	175
Geburtshilfe	240
Geburtshilfe (Tierklinik)	257
Geflügelkrankheiten	257
Geistesgeschichte (Humanismus)	163
Genetik	181, 336
Geographie	182, 213, 337
Geologie	179, 180, 331, 332
Geophysik	180, 331
Geophysikalisches Observatorium	180
Germanische Altertumskunde	169, 297
Germanistik	291
Geschichte	271
Geschichte – Seminare	165, 166
Geschichte der Medizin	140, 227
Geschichte der Naturwissensch.	182, 339
Geschichte der Tiermedizin	162, 227, 258
Geschichtliche Hilfswissenschaften	166
Geschichtliche Theologie	187
Geschwister-Scholl-Institut	121, 131, 164
Gesundheitsdienst	28
Grabmann-Institut	123, 190
Griechische Philologie	168, 289, 291
Gynäkologie	240
Gynäkologie u. Ambul. Tierkl.	161, 257
Hämatologie der GSF	144
Hals-, Nasen-, Ohrenheilkunde	154, 242
Handels- u. Privatversicherungs- recht	126
Haunersches Kinderspital	151
Haushaltausschuß	17
Haustiergenetik – Institut	159, 258
Haus- und Wildgeflügel	161, 257
Haut- und Geschlechtskrankheiten	242
Hebammenschule Staatl.	150
Hethitologie	167, 287
Histologie und Embryol. d. Tiere	158, 252
Histologie u. experimentelle Biologie	137
Historisches Seminar	165
Hochschulinstitut f. Leibesübungen	27, 341
Hochschulkuratorium	23
Hochschulseelsorge	26
Hochschulverband	19
Holzforchung u. Holztechnik – Inst.	136
Holzkunde und Forstnutzung – Inst.	135
Humangenetik	181, 337
Hygiene u. Med. Mikrobiologie	139, 231

Immatrikulation	7	Lebensmittelkunde (Tiermed.)	255
Indogermanische Sprachwissenschaft		Lehrkörper	35, 350
	283	Lehrmitteldienst	28
Indologie und Iranistik	167, 284	Lehr- und Versuchsgut Schleißheim	159
Industrieforschung und betriebliches		Leibesübungen	27, 341
Rechnungswesen – Institut	132	Leibniz-Rechenzentrum	172
Informatik	172, 316	Leopold-Wenger-Institut	126
Informationen	8	Liturgiewissenschaft – Seminar	123
Infektions- u. Tropenmed. – Inst.	140,		
	160	Mathematik	315
Innere Medizin	232	Mathematik f. Wirtschaftler	217
Innere Medizin (Tierärztl. Fakultät)	256	Mathematisches Inst.	171
Internationale Politik	163	Max-v.-Pettenkofer-Institut	139
Internationales Studenten-Foyer	32	Max-Planck-Institut	140, 142
Intern. Wirtschaftsbeziehungen	129	Max-Weber-Institut	131
Internationales Wirtschaftsrecht	127	Medizinische Fak.	8, 18, 54, 137, 227
Iranistik	167, 284	Medizinische Institute	137, 141
Isländische Sprache	298	Medizinische Klinik I und II	143, 145
Islamwissenschaft	167, 287	Medizinische Lesehalle der Univ.	121
Italienische Philologie	306	Medizinische Mikrobiologie	139, 231
		Medizinische Poliklinik	146
Jagdkunde – Institut	135	Medizinische Strahlenkunde	243
Japanologie	167, 286	Medizinische Tierklinik	161
Jugendmedizin	143	Meteorologie	339
Jugendrecht	127	Meteorologische Institute	134, 182
Juristische Fakultät	10, 17, 39, 126, 199	Mikrobiologie	231
Juristische Seminare	126, 203	Mikrobiologie (der Tiere)	160, 254
		Milchkunde	255
Kanonistische Fachausbildung	190	Mineralogie	179, 330, 331
Kanonistisches Institut	123	Mineral.-Petographisches Inst.	180, 330
Kanzler	16, 21	Mineralogische Staatssammlung	183
Katalanische Philologie	308	Missionswissenschaftl. Sem.	122, 125,
Katechetik – Seminar	124		194
Kerygmatik – Seminar	123	Mongolistik	285
Kinderheilkunde	236	Moraltheologisches Seminar	123
Kinderkliniken	151, 152, 153	Münchener Univ.-Schriften	21
Kinderzentrum Lebenshilfe	143	Musikwissenschaft	166, 278
Kirchengeschichte – Seminare	122, 125		
Kirchen- u. Dogmengeschichte	193	Naher Orient	167, 287
Kirchenrechtliche Institute	123, 127	Nahrungsmittelkunde – Inst.	160
Klassische Philologie	168, 289	Namenforschung	276
Klimatologie	139, 243	Naturwiss. Fakultät	
Klinik f. HNO-Heilkunde	154		9, 11, 18, 105, 171, 315
Klinik f. Zahn, Mund u. Kiefer	156	Naturwiss. Staatssammlungen	183
Klinikum Großhadern	23	Nervenheilkunde	237
Klinische Chemie	143, 230	Nervenklinik	155
Klinische Institute	141	Neugriechische Philologie	168, 291
Koreanistik	285	Neues Testament	193
Kreislaufkrankheiten – Inst.	140	Neutestamentl. Seminare	122, 125
Kriminologie und Jugendrecht	127	Neurochirurgie	156, 238
Kristallographie und Mineralogie	179,	Neuropathologie – Inst.	160
	330	Niederländische Philologie	295
Kunstgeschichte	166, 168, 277	Nordische Philologie und Literatur	
Kunsthistorische Seminare	166		169, 297
Kurzschrift	311	Norwegische Sprache und Literatur	298
		Numismatik	275
Landschaftspflege-Inst.	135		
Landwirtschaftslehre	253	Observatorium Wendelstein	172
Lateinische Philologie	168, 289, 291	Öffentliches Recht	127, 200, 202
Lebensmittelchemie	178, 327	Öffentl. Wirtschafts- u. Steuerrecht	127

Ökonometrie und Statistik	131	Psychologie	269
Ökumenische Theologie – Inst.	124, 125	Psychologische Institute	164
Organische Chemie	177, 324	Psychopathologie, Psychotherapie	142
Orthopädie	238		
Orthopädische Kliniken	149, 150	Radiologie – Klinik	146
Ostasiatische Kultur- und Sprachwissenschaft	167, 284	Rätoromanische Philologie	308
Osteuropa und Südosteuropa	166	Rechtsberatung (f. Stud.)	29
Osteuropa – Wirtschaft (Aufbau)	33, 130	Rechtsgeschichte	126, 127, 199
Ostforschungsprobleme	21	Rechtsmedizin	140, 244
		Rechtsphilosophie – Institute	127
Pädagogik	270	Rechtsschutz	128
Pädagogische Hochschulen d. Univ.	33	Rechtsvergleichung – Institute	128
Pädagogische Institute	164, 165	Rechtswissenschaft für Wirtschaftler	218
Pädiatrische Poliklinik	143	Rektoren	16
Paläoanatomie – Institut	162	Religionspädagogik – Seminar	123, 124
Paläobotanik	181	Religionsphilosophie	163
Paläontologie u. histor. Geologie		Religionssoziologie	123
		Religionswissenschaft	123, 125, 194
Parasitologie	158, 251	Revisions- und Treuhandwesen	132
Pastoraltheol. u. Katechetik – Semin.	124	Romanische Philologie	170, 303
Pathologie u. Pathol. Anatomie		Rumänische Philologie	308
	138, 231, 254	Russische Philologie	308
Petographisches Institut	180, 330		
Pharmakognosie – Lehrstühle	179	Satzung der Universität	I–XVI
Pharmakologie	232, 256	Schlachtier- u. Fleischuntersuchung	255
Pharmakologisches Institut	139	Schlichtungsausschuß	25
Pharmakolog. Tierinstitut	160, 256	Schwedische Sprache u. Literatur	298
Pharmaz. Arzneimittellehre	179, 329	Sektion Physik	172
Pharmazie u. Lebensmittelchemie		Semitische Philologie	167, 287
	178, 327	Senat (Akademischer)	16
Philologie	167, 283	Senatskommissionen	20, 21
Philologie des Christlichen Orients	287	Seuchenlehre	254
Philosophie u. Geistesgeschichte	163, 263	Shakespeare-Forschg.-Bibliothek	169
Philosophische Fak. I	10, 18, 78, 163, 263	Sinologie	284
Philosophische Fak. II		Slavische Philologie	170, 308
	10, 18, 90, 167, 283	Sozialpädagogik	133, 217
Philosophische Seminare I u. II	163	Sozial- u. Wirtschaftsgeschichte	130, 165
Phonetik	283	Sozialwissenschaften	129, 131, 207
Physik	317	Soziologie	207
Physik – Lehrstühle	172–175	Soziologisches Institut	130
Physikalische Chemie	177, 326	Spanische Philologie	307
Physikalische Medizin	243	Speisebetriebe	31
Physiologie u. Physiol. Chemie		Sportakademie	27, 341
	137, 138, 228, 252	Sportmedizin	245
Planungsausschuß	16	Sprachkurse – Theologie	195
Polikliniken	143, 146, 149, 150, 153, 154	Sprachkurse f. Wirtschaftsw.	219
Politik u. Öffentliches Recht – Inst.	127	Sprachwissenschaften	167, 283
Politische Wissenschaft		Spreckunde u. Sprecherziehung	169, 297
	121, 131, 164, 208, 266	Staatsphilosophie – Institut	127
Praktische Theologie	125, 189, 194	Staatwirtschaftliche Fakultät	17, 44, 129, 207
Privatrecht u. Zivilprozeßrecht	126, 199	Staatwirtschaftliches Seminar	129
Propädeutika	218	Statistik Betriebswirtsch.	131, 217
Propädeutik (Theol.)	123	Sternwarte	172
Prophylaktische Medizin	140, 244	Steuerrecht – Institute	127, 132
Provenzalische Philologie	306	Stipendien	7, 18
Prüfungsämter, Prüfungsausschüsse		Strafrecht, Strafprozeßrecht	202
	129, 343	Strafrechtswissenschaften – Inst.	127
Psychiatrie und Nervenheilkunde		Strahlenbiologisches Institut	139
	140, 237		

Studentenbücherei	28	Vergleichende Betriebsw.-Lehre	133
Studentenhilfe	31	Vergleichende Tropenmedizin	162
Studentenpfarrer	26	Verhaltensforschung (Haustiere)	258
Studenten-Schnelldienst	31	Verkehrswirtschaft – Institut	133
Studentenwerk München	28–31	Versicherungsmethoden	244
Studentenwohnheime	19, 23, 29	Versicherungswissenschaft – Inst.	130
Studentische Selbstverwaltung AStA	24	Vertrauensdozenten	18
Studienhinweise	7	Verwaltungsabteilungen	21–23
Studienstiftung d. Deutschen Volkes	19	Vietnamesisch	285
Südosteuropa – Institute	130, 166	Völkerkunde	167, 288
Systematische Botanik	181	Völkerrecht	127, 200
Systematische Theologie	125, 188, 193	Volkskunde, deutsche u. vergl.	168, 296
Thai	285	Volkswirtschaftliches Institut	129
Theatergeschichte	169, 296	Volkswirtschaftslehre	210
Technische Chemie	177, 326	Vor- und Frühgeschichte – Inst.	165
Theologische Fak. – Ev.	17, 35, 125, 193	Vorderasiatische Archäologie	165, 167
Theologische Fak. – Kath.	17, 38, 122, 187	Waldbau-Institut	135
Theoretische Medizin	140, 231	Wehrdienstfragen	21
Tieranatomie – Inst.	159, 160	Werbung u. Marktforschung – Sem.	132
Tierärztl. Fak.	9, 18, 73, 158, 251, 258	Wirtschaftsforschungs-Inst.	130
Tierhygiene	160, 253	Wirtschaft u. Gesellschaft Ost-europas u. Südosteuropas, Inst.	130
Tierkliniken	161	Wirtschaftsgeographisches Institut	130
Tierpathologie – Institut	159, 160	Wirtschaftsgeschichte und -geographie	130, 165, 212, 213
Tierphysiologie – Institut	159	Wirtschaftsrat	19
Tierseuchenbekämpfung	254	Wirtschaftsrecht – Institute	126, 127
Tierzucht	159, 253	Wirtschafts- u. Sozialpädagogik	133, 217
Tropenmedizin	140, 162, 253	Wirtschaftswissenschaften	129, 130, 133, 207
Turkologie	167, 287	Wissenschaftliche Anstalten	121
Universitätsarchiv	19	Zahnheilkunde	245
Universitäts-Bauamt	23	Zahnkliniken	156, 157
Universitäts-Bibliotheken	19, 121, 158	Zeichenerklärung	34
Universitäts-Forstverwaltung	19	Zeitgeschichte – Institut	34
Universitäts-Sternwarte	172	Zeitungswissenschaft	164, 268
Universitätsverwaltung	21–23	Zimmervermittlung	29
Unternehmens- u. Verfahrensforschg.	133	Zivilprozeßrecht	199
Urheberrecht – Inst.	128	Zoologie und Parasitologie	158, 251, 334
Urologie	238	Zoologische Institute	134, 158, 181
Urologische Kliniken	150	Zoologische Sammlungen	183
Vegetationskunde – Institut	135	Zulassungsbeschränkungen	8–11
Vererbungs-forschung (Tierärztl.)	159	Zentrale Registrierstelle	8, 10