



LUDWIG-  
MAXIMILIANS-  
UNIVERSITÄT  
MÜNCHEN



# **Inklusiv- und sonderpädagogische Pädagogik im Schwerpunkt Lernen**

## **Eine Einführung**

Markus Gebhardt

Professor für Sonderpädagogik – Förderschwerpunkt Lernen einschließlich inklusiver Pädagogik

Ludwig-Maximilians-Universität München

<https://orcid.org/0000-0002-9122-0556>

Version 0.6

März 2024

Veröffentlicht unter der Lizenz:  
CC-BY-NC-SA 4.0



Münchner Beiträge zur Inklusions- und Sonderpädagogik

Münchener Beiträge zur Inklusions- und Sonderpädagogik  
herausgegeben von Markus Gebhardt

ISSN 2942-7193

## **Zusammenfassung**

Der sonderpädagogische Förder- und/oder Unterstützungsbedarf im Schwerpunkt Lernen ist ein schulisches Konstrukt, um einzelnen Kindern spezifische Hilfe oder mehr Ressourcen zukommen zu lassen. Das Lehrbuch stellt die Geschichte, die Konzepte, mögliche Ursachen und grundlegende Fragen zur Diagnostik für die Pädagogik im sonderpädagogischen Schwerpunkt Lernen vor. Hierbei werden die verschiedenen Sichtweisen auf Behinderung und den sonderpädagogischen Förder- bzw. Unterstützungsbedarf dargestellt und erörtert. Dabei wird ein umfassender Einblick von der Entstehung der ersten Hilfsschulen über den Ausbau des Förderschulsystems bis zu den ersten Konzepten von gemeinsamem Unterricht gegeben und auf vertiefende Quellen verwiesen. Das Buch beschreibt die Begriffe und Studienlage zu den Themen Integration und Inklusion, erläutert verschiedene Finanzierungsformen und gibt einen Einblick in mehrstufige Förderverfahren. In den letzten Kapiteln werden die Begriffe Evidenz, Open Science, Leichte Sprache, Universal Design und assistive Technologien vorgestellt.

Dieses Buch ist ein Einführungswerk für den Bereich inklusive Pädagogik im sonderpädagogischen Schwerpunkt Lernen. Es dient als Grundlage und Basiswissen für das Lehramt Sonderpädagogik.

## **Schlagwörter**

Inklusion, Förderschule, Lernbehinderung, Lernschwierigkeiten, Förderbedarf, Unterstützungsbedarf, sonderpädagogischer Schwerpunkt, Lernen, Response-to-Intervention, Lernverlaufdiagnostik

Zitierung:

Gebhardt, M. (2024). *Inklusiv- und sonderpädagogische Pädagogik im Schwerpunkt Lernen. Eine Einführung* (Version 0.6). Ludwig-Maximilians-Universität München.

## Inhaltsverzeichnis

|  |    |
|--|----|
| 1. Grundfragen der Sonderpädagogik oder: Auf welche Schule passe ich? .....        | 1  |
| 1.1 Lernschwierigkeiten .....  | 5  |
| 1.2 Vier Modelle von Behinderung .....   | 6  |
| 1.2 Die Begriffe Behinderung und Beeinträchtigung .....                            | 9  |
| 1.3 Kurze Beschreibung des sonderpädagogischen Unterstützungsbedarfs .....         | 14 |
| 1.4 Sonderpädagogische Schwerpunkte .....  | 15 |
| 1.5 Heilpädagogik – Sonderpädagogik – Behindertenpädagogik.....                    | 18 |
| 1.6 Sonderpädagogik als Sozialwissenschaft .....                                   | 19 |
| 2. Der Schwerpunkt Lernen im Wandel der Zeit .....                                 | 20 |
| 2.1 Die Schule für Schwachsinnige und die Entstehung der Hilfsschule .....         | 20 |
| 2.2 Ausbau der Hilfs- und Sonderschulen nach 1950 und KMK 1960 .....               | 26 |
| 2.3 Neue Ordnung des Sonderschulwesens in der KMK 1972.....                        | 29 |
| 2.4 Förderbedarf, Kind-Umfeld-Analyse und Integration als Schulort in der KMK 1994 | 30 |
| 2.5 Unterstützungsbedarf Lernen KMK 2019 .....                                     | 33 |
| 2.6 Vergleich der Modelle von Behinderung.....                                     | 35 |
| 2.7 Das Verhältnis von Grundschule und Hilfsschule .....                           | 36 |
| 2.8 Namen im Wandel als Veränderung von Einstellungen und Erklärungsmustern ....   | 37 |
| 3. Der Schwerpunkt Lernen aus wissenschaftlicher Sicht .....                       | 39 |
| 3.1 Defektologie nach Wygotski (1924).....   | 39 |
| 3.2 Lernbehinderung nach Kanter (1974) .....                                       | 40 |
| 3.3 Lernbehinderung nach Bleidick (1968).....                                      | 40 |
| 3.4 Lernbehinderung nach Begemann (1970).....                                      | 41 |
| 3.5 Lernbehinderung nach Eberwein (1970).....                                      | 41 |
| 3.6 Lernbehinderung nach Baier (1980) .....  | 42 |
| 3.7 Lernbehinderung nach Klein (1999).....   | 42 |
| 3.8 Lernbehinderung nach Wocken (1996).....  | 43 |
| 3.9 Lernbehinderung nach Grünke & Grosche (2014) .....                             | 44 |
| 3.10 Lernbeeinträchtigung nach Ellinger (2017) .....                               | 45 |
| 3.11 Lernschwierigkeiten nach Heimlich (2016).....                                 | 46 |
| 3.12 Unterstützungsbedarf Lernen als Entwicklungsproblem nach Hartke (2017).....   | 46 |
| 3.13 Unterstützungsbedarf nach Gebhardt.....                                       | 47 |
| 3.14 Zusammenfassung .....   | 50 |
| 4. Didaktik im sonderpädagogischen Schwerpunkt Lernen .....                        | 51 |
| 4.1 Ausgewählte Vertreter:innen und ihre didaktischen Methoden .....               | 51 |
| 4.2 Was ist sonderpädagogische Didaktik? .....                                     | 54 |
| 4.2 Bezugsnormenorientierung.....  | 55 |
| 4.3 Autonomie oder Hilfe als Herausforderung des sonderpädagogischen Handelns....  | 57 |
| 5. Inklusive Pädagogik aus sonderpädagogischer Sicht .....                         | 59 |
| 5.1 Begriff schulische Inklusion .....   | 59 |

|       |  |     |
|-------|--|-----|
| 5.2   | Integration und Inklusion .....  | 63  |
| 5.3   | Stufenmodell von Exklusion zur Inklusion .....                                 | 63  |
| 5.4   | Anforderungen an die inklusive Schule aus Sicht des Schwerpunkt Lernens .....  | 66  |
| 5.5   | Aufgaben der sonderpädagogischen Lehrkraft.....                                | 67  |
| 5.6   | Statistische Daten zur schulischen Inklusion in Deutschland .....              | 70  |
| 5.7   | Statistische Daten zur schulischen Inklusion in Europa .....                   | 76  |
| 6.    | Empirische Befunde zur Sonderpädagogik in Förderschule und Inklusion .....     | 79  |
| 6.1   | Schulische Leistungen von Schüler:innen mit Unterstützungsbedarf .....         | 79  |
| 6.2   | Schulische Leistungen von Schüler:innen ohne Unterstützungsbedarf .....        | 80  |
| 6.3   | Selbstkonzept, Wohlbefinden und soziale Partizipation .....                    | 80  |
| 6.3   | Messung der Einstellungen zur Inklusion .....                                  | 81  |
| 6.4   | Die Lage nach der Förderschule .....   | 83  |
| 7.    | Sonderpädagogischer Unterstützungsbedarf und Unterstützungssysteme .....       | 84  |
| 7.1   | Probleme bei der Diagnostik des sonderpädagogischen Unterstützungsbedarfs .... | 86  |
| 7.2   | Finanzierungs- und Steuersysteme der Inklusion .....                           | 88  |
| 7.2.1 | Modell Finanzierung getrennt nach Schularten .....                             | 89  |
| 7.2.2 | Rucksackmodell .....   | 89  |
| 7.2.3 | Output Modell .....  | 90  |
| 7.2.4 | Throughput Modell .....  | 91  |
| 7.3   | Mehrstufiges Fördersystem .....  | 93  |
| 7.3.1 | Response to Intervention .....   | 93  |
| 7.3.2 | Die Förderebenen des MTSS .....  | 94  |
| 7.3.3 | Diagnostik im RTI-Ansatz .....   | 96  |
| 7.3.4 | Kritik am RTI .....  | 99  |
| 8.    | Förder- bzw. Sonderschulen auflösen. Aber wie? .....                           | 100 |
| 9.    | Evidenz und die Frage nach der Wirksamkeit in der Pädagogik .....              | 103 |
| 8.1   | Grundlagen der empirischen Bildungsforschung .....                             | 105 |
| 8.2   | Hattie und die Folgen .....  | 107 |
| 8.3   | Evidenzbasierte Praxis in der Sonderpädagogik.....                             | 109 |
| 10.   | Open Science.....  | 111 |
| 11.   | Weitere Konzepte zum Thema Inklusion und Behinderung .....                     | 113 |
| 10.1  | Konzept der leichten Sprache .....   | 113 |
| 10.2  | Universal Design und Universal Design for Learning .....                       | 113 |
| 10.3  | Assistive Technologie.....   | 115 |
| 12.   | Ausblick: Inklusion als dezentrale Organisationsform .....                     | 117 |
| 13.   | Literatur.....   | 118 |

## Vorwort

Dieses Buch dient als Einführungswerk für den Bereich Inklusive Pädagogik im sonderpädagogischen Schwerpunkt Lernen und als Grundlage und Skript für die Vorlesung an der Universität Regensburg. Es ist als veränderbares Werk mit Open Access angelegt und dient als Grundlage und Basiswissen für das Lehramt Sonderpädagogik. Daher wird es in den nächsten Jahren weitere Auflagen geben, um die Rückmeldung der Studierenden, weitere Themen sowie Literatur einzuarbeiten. Als Einführungswerk zielt dieses Buch darauf ab, Themen kurz aufzuzeigen und zu skizzieren sowie auf weiterführende Fachbücher zu verweisen.

## Anwendung des Buches für die Vorlesung

Das Buch und die Videos sind als Ausgangsbasis für die Vorlesung gedacht, um jederzeit an alle Informationen zu kommen. Die Vorlesung ist nach dem Konzept „Flipped Classroom“ oder „Inverted Classroom“ (Weidlich & Spannagel, 2014) angelegt. Die Studierenden bereiten sich mit Hilfe von Vorlesungsvideos und diesem Buch auf die Präsenzveranstaltungen vor. In der Präsenzveranstaltung werden dann die Themen diskutiert und die Aufgaben besprochen. Ziel ist es, die Interaktion in der Vorlesung zu erhöhen. Bei der traditionellen Vorlesung nehmen die Studierenden die Inhalte erst während des Vortrags auf und vertiefen das so gewonnene Wissen nach der Veranstaltung selbst durch weiterführende Literatur und die Diskussion mit Kommiliton:innen. Im Konzept des Flipped Classroom verschiebt sich die Informationsaufnahme in die Vorbereitung der Vorlesung, um in der Vorlesung bereits die Inhalte vertiefen und elaborieren zu können. Daher muss der Studierende mehr Zeit vor der Vorlesung investieren und weniger Zeit nach der Vorlesung.

Nachteil des Konzeptes ist es, dass die Vorlesung nicht mehr als Show oder Erlebnis vorgesehen ist. Dies wird von manchen Studierenden in den Evaluationen kritisiert, welche ungern selbst sich das Thema erarbeiten, sondern zuerst eine persönlich erlebte Einführung wünschen ([Weber, 2023](#)). Nachdem die traditionelle Vorlesung aber aktuell noch in der Mehrheit der Veranstaltungen der Hochschule ist, sehe ich persönlich dieses Problem als gering an.

Die Grundlage der Vorlesung und der Prüfung ist in erster Linie das vorliegende Skript. Videos sind jeweils im Skript an den vorgesehenen Textstellen verlinkt. Daher ist es sinnvoll, zuerst das Skript und die Arbeitsaufträge zu lesen und danach das Video anzuschauen. Die Videos dienen als Vorbereitung für die Präsenzsitzungen.

Vorbereitungsempfehlung:

- Empfohlene Buchseiten des Skripts lesen
- Online Videos anschauen
- Fragen zum Kapitel schriftlich in 3 bis 5 Sätzen lösen und eigene Fragen sowie Diskussionspunkte überlegen
- Eigene Fragen bitte vor der Veranstaltung in das Forum in Moodle stellen
- Die Fragen gemeinsam in der Veranstaltung in Gruppen und im Plenum diskutieren

Am Ende des jeweiligen Kapitels gibt es Aufgaben und Fragen sowie Exkursfragen. Die Exkursfragen vertiefen das Wissen, sprengen jedoch den Rahmen des Buches und können daher nicht mehr voll umfänglich behandelt werden. Das Buch enthält keine Musterantworten, da die Fragen anhand von verschiedenen Blickrichtungen und Sichtweisen beantwortet werden können. Es gibt daher keine einzelne richtige Antwort, sondern viele unterschiedliche Lösungen. Begründen Sie ihre Antworten mit einem Argument und/oder einem Beispiel, welches Sie logisch und nachvollziehbar in wenigen Sätzen beschreiben sollen.

Alle Videos werden auf YouTube und der Mediathek der Universität Regensburg veröffentlicht. YouTube hat hierbei den Vorteil, dass auch andere Videos von Kolleg:innen und aus

der Praxis in Playlisten verlinkt werden können. Ebenso können Untertitel und Timestamps leicht eingefügt werden. Die Vorlesung ist in zwei Wiedergabelisten (Playlists) aufgeteilt:

- [Einführung in den sonderpädagogischen Schwerpunkt Lernen](#)
- [Grundlagen der inklusiven Pädagogik und der empirischen Sonderpädagogik](#)

Folien zu den Videos:

- [Foliensatz YouTube Video 1 bis 7](#)
- [Foliensatz YouTube Video 8 bis 27](#)

Evaluationsinstrument zur Vorlesung [Flippy Version 0.2](#)

Das Aufgabenformat **Mögliche Aufgabe im Staatsexamen** richtet sich an Personen vor dem Staatsexamen, welche das Buch als Wiederholung benutzen. Daher benötigt man zur Beantwortung dieser Fragen auch weitere Vertiefungsliteratur. Studierende im ersten Semester können die Fragen aber anhand des Buches skizzenhaft beantworten.

## Übersicht über die Videos in Ordnung der Vorlesung

| Nr. | Titel   | Dauer   |
|-----|---|---------|
|     | Vorlesungseinheit 01  |         |
| 1   | Einführung in das Konzept Flipped Classroom   | -       |
| 2   | <a href="#">Konzepte zum Begriff Behinderung</a>  | 09:07   |
|     | Vorlesungseinheit 02  |         |
| 3   | <a href="#">Einführung in den sonderpädagogischen Schwerpunkt Lernen</a>  | 21:16   |
| 4   | <a href="#">Ursachen für den sonderpädagogischen Schwerpunkt Lernen</a>   | 26:15   |
| 5   | <a href="#">Was ist Sonderpädagogik?</a>  | 09:45   |
|     | Vorlesungseinheit 03  |         |
| 6   | <a href="#">Schulen für schwachbefähigte Kinder (Heinrich E. Stötzner) - Textanalyse</a>                          | 35:33   |
| 7   | <a href="#">Die Kultusministerkonferenz 1960 - Textanalyse des Gutachtens zur Ordnung des Sonderschulwesens</a>   | 36:06   |
| 8   | <a href="#">Die Kultusministerkonferenz 1972 - Textanalyse der Empfehlung zur Ordnung des Sonderschulwesens</a>   | 30:49   |
|     | Vorlesungseinheit 04  |         |
| 9   | <a href="#">Die Kultusministerkonferenz 1994 - Textanalyse der Empfehlungen zur sonderpädagogischen Förderung</a> | 43:14   |
| 10  | <a href="#">Die Kultusministerkonferenz 2019 - Textanalyse</a>  | 1:02:23 |
|     | Vorlesungseinheit 05  |         |
|     | Der Schwerpunkt Lernen aus wissenschaftlicher Sicht   | -       |
|     | Vorlesungseinheit 06  |         |
|     | Didaktik  | -       |
| 11  | <a href="#">Die Kind-Umfeld-Analyse</a>   | 14:48   |
| 12  | <a href="#">Bezugsnormorientierung (BNO)</a>  | 14:18   |
|     | Vorlesungseinheit 08  |         |
| 13  | <a href="#">Schulische Inklusion erklärt in wenigen Worten</a>  | 23:48   |
| 14  | <a href="#">Entwicklung der Inklusion in Zahlen</a>   | 20:14   |
| 15  | <a href="#">Entwicklung der Förderschule in Zahlen</a>  | 13:45   |
|     | Vorlesungseinheit 09  |         |
| 16  | <a href="#">Inklusion und Förderschule - Ein Vergleich</a>  | 28:38   |
| 17  | <a href="#">Diskussion zum Vergleich von Inklusion und Förderschule</a>   | 34:03   |
|     | Vorlesungseinheit 10  |         |
| 16  | <a href="#">Mehrstufiges Fördersystem - Der Response to Intervention Ansatz (RTI)</a>                             | 14:34   |
| 17  | <a href="#">Rahmenbedingungen und Finanzierung der schulischen Inklusion</a>                                      | 27:51   |
|     | Vorlesungseinheit 11  |         |
|     | Schulische Förderung in Bayern ( <a href="#">Fallbuch</a> Lutz & Gebhardt, 2021)                                  |         |
|     | Vorlesungseinheit 12  |         |
| 19  | <a href="#">Die Rolle von Evidenz in der Sonderpädagogik</a>  | 39:22   |
| 20  | <a href="#">Evidenzbasierte Praxis in der schulischen Sonderpädagogik - Artikelanalyse</a>                        | 12:41   |
| 21  | <a href="#">Evidenzbasierte Förderung bei Lernschwierigkeiten</a>   | 46:07   |
|     | Vorlesungseinheit 13  |         |
| 22  | <a href="#">Assistive Technologien, Universal Design und Leichte Sprache</a>                                      | 22:18   |
| 23  | <a href="#">Unterschiede zwischen leichter und einfacher Sprache</a>  | 04:48   |

Zusätzliche Wiedergabelisten oder Playlists zur weiteren Vertiefung:

- [Sonderpädagogische Fachgespräche](#) mit Kolleg:innen zu interessanten Themen
- [Wissenschaftliche Vorträge zur Inklusion](#) von Kolleg:innen

## Aufbau des Buches

Das Einführungswerk bezieht sich auf die Fragen, was Sonderpädagogik ist, für wen diese Form der Pädagogik entwickelt wurde und warum sie entstanden ist. Je nach Sichtweise der Expert:innen, Praktiker:innen oder Forscher:innen, die man befragt, erhält man auf diese Fragen sehr unterschiedliche Antworten. Dieses Werk versucht, verschiedene Begründungslinien darzustellen und für Studierende und Interessierte greifbar zu machen.

In diesem Buch wird der Begriff sonderpädagogischer Unterstützungsbedarf nach der Empfehlung der KMK (2019) verwendet. Der Begriff Unterstützungsbedarf ist dem Begriff Förderbedarf gleichgesetzt, welcher aktuell noch in vielen Ländern und Gesetzen verwendet wird.

- Kapitel 1 ist eine kurze Einführung in die Themen Lernschwierigkeiten und Behinderung.
- Kapitel 2 betrachtet die Vergangenheit und die Entwicklung des deutschen Sonder-Schulwesens anhand von Gesetzen und Empfehlungen des Bildungssystems. Das erste Konzept der Hilfsschule, die Entstehungsgeschichte der ersten Hilfsschulen sowie die Veränderung des Schulsystems anhand der Empfehlungen der KMK dargestellt.
- Kapitel 3 führt die verschiedenen Sichtweisen auf Lernschwierigkeiten und sonderpädagogische Unterstützung Lernen aus Sicht der wissenschaftlichen Diskussion ein.
- Kapitel 4 legt den Schwerpunkt auf die didaktischen Ideen und Konzepte aus Sicht der Wissenschaft.
- Kapitel 5 gibt einen Überblick über die Begriffe und Konzepte Integration und Inklusion und zeigt den Wandel im Schulsystem auf.
- Kapitel 6 setzt sich beispielhaft mit einzelnen empirischen Studien zum Thema Inklusion und Sonderpädagogik auseinander.
- Kapitel 7 stellt die sonderpädagogischen Fördersysteme und deren Rahmenbedingungen dar.
- Kapitel 8 erörtert die Fragen zum wissenschaftlichen Arbeiten und geht der Frage der Wirksamkeit in Bezug auf die Sonderpädagogik nach.
- Kapitel 9 vertieft diese Frage und ergänzt sie durch die relativ neue Strömung Open Science.
- Kapitel 10 stellt aktuelle Ansätze zur Inklusion in Schule und Gesellschaft vor.

Generelle Buchempfehlungen für die Einführung im Schwerpunkt Lernen, welche auch als elektronischer Volltext an der UB Regensburg verfügbar sind:

Ellger-Rüttgardt, S. L. (2019). *Geschichte der Sonderpädagogik*. Reinhardt.

Heimlich, U. (2016). *Pädagogik bei Lernschwierigkeiten*. Klinkhardt.

Urhahne, D., Dresel, M. & Fischer, F. (2019). *Psychologie für den Lehrberuf*. Springer.

Werning, R. & Lütje-Klose, B. (2016). *Einführung in die Pädagogik bei Lernbeeinträchtigungen*. Reinhardt.



# 1. Grundfragen der Sonderpädagogik oder: Auf welche Schule passe ich?

„Ist Mia nun geistig behindert, wenn sie diese Schule besucht?“ (6-Jähriger über ein befreundetes Mädchen)

Die Aussage des 6-Jährigen beschreibt die aktuelle Situation von Mia. Die aktuelle Schule, welche Mia besucht, sieht sich selbst nicht als den optimalen Förderort und schlägt eine alternative Schule mit dem sonderpädagogischen Schwerpunkt geistige Entwicklung vor. Dafür müsste Mia aber der sonderpädagogische Schwerpunkt geistige Entwicklung zugesprochen werden. Der sonderpädagogische Unterstützungsbedarf (SPU) ist somit eine **systemische Kategorie**, welche an die Institution Förderschule und deren verschiedene Formen geknüpft ist. Um die Förderschule zu besuchen, benötigt man einen diagnostizierten sonderpädagogischen Unterstützungsbedarf, welcher auch eine Einstufung festlegt. Die Aussage des 6-Jährigen ist dahingehend als richtig zu bewerten, dass Mia vorher von sich selbst, vom Umfeld und auch von der Schule nicht als Mensch mit geistiger Behinderung gesehen wurde, nun aber aufgrund des Besuches der neuen Schule ein diagnostizierter sonderpädagogischer Unterstützungsbedarf im Bereich geistige Entwicklung notwendig ist. Da es für Mia keine inklusive Schule gibt, welche sich an sie und ihre Bedürfnisse anpasst, wählt sie zwischen verschiedenen Förderschulen. Um eine neue Schule zu besuchen, wird Mia nun anstelle des sonderpädagogischen Schwerpunktes Lernen der sonderpädagogische Schwerpunkt geistige Entwicklung zugeschrieben. Der sonderpädagogische Unterstützungsbedarf kann hier als eine systemische Kategorie interpretiert werden, welche sich eher nach den Unterkategorien oder Schularten ausrichtet als an der Problemlage.

## **Fallbeispiel Mia:**

Das Mädchen Mia hat aufgrund ihrer verfrühten Geburt eine Schwierigkeit im Lernen insbesondere im schlussfolgernden Denken. Mia entwickelte manche sprachlichen und sozialen Kompetenzen etwas später als andere Kinder, hat aber Freund:innen und benötigt im Alltag keine besonderen Hilfen. Erst wenn die Anforderungen und Hürden im Alltag zu hoch werden, reagiert sie mit Frust. Sie besuchte einen regulären Kindergarten und ging gerne hin. Schwierigkeiten hatte sie dort aber aufgrund der großen Gruppengröße, dem starken Fokus auf Theateraufführungen als pädagogisches Instrument und der wenigen Betreuung. Daher wechselte sie als Kind mit sonderpädagogischem Förderbedarf in einen inklusiven Kindergarten, den sie gerne besuchte.

Der Übergang zur Schule gestaltete sich für die Eltern schwieriger, da ihre Sprengelschule keine Inklusive Schule war und das Kind nicht aufnehmen wollte. In der Schulberatung wurde den Eltern vermittelt, dass der Besuch einer regulären Schule eine Überforderung für ihr Kind bedeute. Die staatliche Förderschule und ebenso die von dieser Schule betreuten inklusiven Klassen (Modell in Bayern Kooperationsklassen) befanden sich in einem Brennpunkt und wurden vorwiegend von bildungsbenachteiligten Kindern besucht. Dies erschreckte die Familie aus gutbürgerlichem Hause und die Eltern wollten der eher ängstlichen Mia solche Mitschüler:innen nicht zumuten. Sie würden lieber eine kleine, behütete Schule mit wenigen Schüler:innen suchen, um ihrem Kind einen möglichst guten und leichten Schuleinstieg zu ermöglichen. Nach mehreren Schulbesuchen und einem weiteren Jahr im integrativen Kindergarten fand sich eine private Förderschule, welche diese Eindrücke vermittelte. Dort wurden alle Kinder herzlich aufgenommen und eine individuelle Förderung versprochen. Der Schulstart erfolgte vielversprechend, aber von Anfang an gab es Schwierigkeiten in Mathematik, da Mia hier nicht den Erwartungen der Lehrkraft entsprechen konnte. So entschieden die Eltern nach Beratung durch die Lehrkraft für das dritte Schuljahr, dass Mia im Sinne einer optimaleren effektiven Förderung nun an eine Förderschule zur geistigen Entwicklung mit anthroposophischem Schwerpunkt wechseln würde. Mia wurde mehrfach vom Sozialpädiatrischen Zentrum (SPZ) begutachtet. In diesen Gutachten wurde der sonderpädagogische Schwerpunkt Lernen festgestellt, da zwar die gemessenen kognitiven Fähigkeiten niedrig waren, Mia aber andererseits einen positiven und selbstständigen Eindruck durch ihr klinisches Bild hinterließ.

**Fragen zum Fallbeispiel:**

Beschreiben Sie das Fallbeispiel und die Problemlage in eigenen Worten. Kennen Sie ähnliche Fälle aus Ihrem privaten oder beruflichen Umfeld? Schreiben Sie ihre Antworten in drei bis fünf Sätzen auf.

Weitere Fälle finden Sie im [Fallbuch zum sonderpädagogischen Schwerpunkt Lernen](#) von Lutz & Gebhardt (2021).

Im Fallbeispiel muss sich Mia ihre Schule passend zu ihren Fähigkeiten suchen. So gibt es neben der allgemeinen Schule verschiedene Förderzentren (früher Sonderschulen genannt) für spezifische sonderpädagogische Schwerpunkte. Von der Grundidee findet eine Schüler:in in einem solchen differenzierten Schulsystem mit mehreren Schularten die für ihn/sie passende Schule. *Hierbei passen sich die Schüler:innen an die Schule an.* Forschungsbefunde zeigen jedoch, dass eine Schulwahl zur passenden Schule perfekt gelingen (Wocken 2000; Dittton & Krüsken 2006), weder bei der Frage nach dem Förderort (Förderschule oder Grundschule) noch bei der Einordnung in die verschiedenen Sekundarstufen. Problematisch ist hierbei, dass insbesondere Kinder aus benachteiligten Familien überproportional häufig die niedrigere Schulform in der Sekundarstufe besuchen (Siehe auch [OECD, 2019](#) ab Seite 90). Dies gilt insbesondere auch beim Übergang von Kindern mit sonderpädagogischen Unterstützungsbedarf. Obwohl die Kompetenz und weitere kindbezogene Merkmale des Kindes die Entscheidungen beim Übertritt beeinflussen soll, sind es auch familiäre und schulstrukturelle Merkmale ([Lintorf & Schürer, 2023](#)). Die sonderpädagogische Unterstützung in Inklusion und Förderschule wird daher nicht allein anhand von kriterialen Merkmalen diagnostiziert und ermöglicht, sondern wird vom Schulsystem beeinflusst, um beispielsweise aktuelle Problemlagen der Schule zu verbessern. Sonderpädagogische Förderung kann man daher nicht allein vom Individuum sehen, sondern muss mehrere Blickrichtungen verwenden (Siehe Kapitel 1.2). In Abbildung 1 sind diese Blickrichtungen dargestellt und im Video [Einführung in den sonderpädagogischen Schwerpunkt Lernen](#) vom 23.11.2020 erläutert.

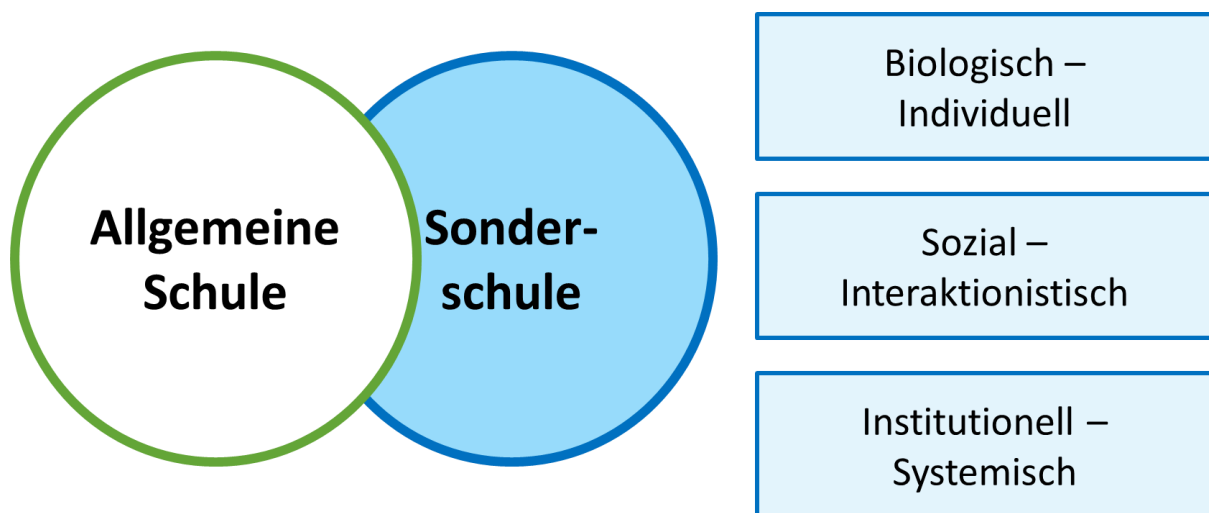

**Abbildung 1** Blickrichtungen der Sonderpädagogik

Im Gegensatz zur Homogenisierung und Differenzierung nach Leistungen und Aufteilung in verschiedene Schularten gibt es die Idee, Inklusion sowie Heterogenität anzuerkennen und als Chance wahrzunehmen. Nach dieser Idee kann sich auch die Schule an die individuellen Bedürfnisse aller Schüler:innen anpassen. Inklusive Klassen zeichnen sich dadurch aus, dass Schüler:innen mit unterschiedlichen Lernvoraussetzungen und Lernbedürfnissen in einer Klassengemeinschaft gemeinsam lernen (Preuss-Lausitz 2016). In diesen Schulen

weisen die Schüler:innen beispielsweise eine besonders große Heterogenität hinsichtlich soziodemographischer (z.B. Geschlecht, Migrationshintergrund, familiäre Lebensumstände) und lernrelevanter (z.B. Lernbereitschaft, Lernfähigkeiten, Interessen) Merkmale auf. Ebenfalls lernen in inklusiven Klassen Schüler:innen mit und ohne sonderpädagogischen Unterstützungsbedarf gemeinsam. Durch die höhere Leistungsheterogenität und behinderungsspezifische Bedürfnisse zeigen inklusive Klassen neue Herausforderungen (Hußmann & Schurig 2019). Alle Kinder und Jugendlichen haben selbstverständlich das Recht auf einen gemeinsamen Unterricht, der zu ihren Lernbedürfnissen passt und ihnen ein Lernen entsprechend ihres Kompetenzniveaus ermöglicht. Diese neue Form des gemeinsamen Unterrichts benötigt besondere Unterstützungen und Ressourcen, deren Zuteilung die Effektivität des Systems steuert und beeinflusst. Mit der [UN-Behindertenrechtskonvention \(United Nations, 2006\)](#) wurde dieses Recht explizit postuliert und von Deutschland anerkannt, weshalb Deutschland endlich flächendeckend den inklusiven Unterricht realisieren und auf die Anerkennung der Heterogenität setzen sollte.

Zusammenfassend kann man sagen, dass eine Sortierung nach homogenen Gruppen, bezogen auf schulische Kompetenzen oder auch bestimmte Arten von Behinderung bzw. sonderpädagogischen Schwerpunkten für bestimmte Schulen dem Schulsystem selten gelingt. Dies hat vielfach stigmatisierende Folgen und im Bereich der Grundschule und Sekundarstufe I meist negative Effekte (siehe Kapitel 6 und 8).

#### **Take-Home-Message:**

Die Idee der Organisationsform leistungshomogener Lerngruppen basiert darauf, dass eine Lehrkraft nur genau ein Leistungsniveau fördern kann. Diese Sichtweise ist veraltet. Guter Unterricht kann mit verschiedenen Methoden verschiedene Leistungsniveaus fördern. Expert:innen unter den Lehrkräften können auch individuelle Leistungen erkennen und fördern.

Die Idee der Aufteilung nach homogenen Leistungen, welche bereits seit Gründung der Grundschulen 1919 in der pädagogischen Praxis vorherrschte (Liebers, 2023), findet man trotz intensiver Debatte in der Fachwissenschaft und der Öffentlichkeit in der pädagogischen Praxis aktuell immer noch. Umgesetzt wird dies meist in Form einer sogenannten **äußeren Differenzierung**, also einer Aufteilung von einer oder mehreren Klassen in leistungshomogene Fördergruppen. Dabei werden die zu fördernden Kinder vom Klassenunterricht getrennt unterrichtet und erhalten separat Förderunterricht. Noch problematischer ist es bei der Klassenzusammensetzung auf Homogenität zu achten, um so möglichst ähnliche Lerngruppen zu erzeugen.

Meist steckt hinter einer solchen Zuteilung die positive Absicht, Kinder mit höheren Bedürfnissen eine bessere Betreuung zu bekommen zu lassen. Beispielsweise empfehlen Lehrkräfte oder Direktor:innen meist Kindern mit unzureichenden Deutschkenntnissen oder anderen Schwierigkeiten eine bestimmte Klasse oder die Integrationsklasse zu besuchen, da diese Klasse generell über mehr Förderstunden verfügt. Wird aber eine Integrationsklasse nicht leistungsheterogen, sondern vorwiegend mit Kindern mit Schwierigkeiten besetzt, übersteigt der Bedarf die vorhandenen Ressourcen. Eine Klassenzusammensetzung mit einer Kumulation an Kindern mit Schwierigkeiten kann daher auf mehreren Ebenen zu Problemen führen. In der Klasse können offene und kooperative Lernformen weniger bis kaum angewendet werden und auch die Motivation, durch einen fehlenden positiven Peervergleich zwischen den Mitschüler:innen, selbst sinken. Auf der Klassenebene kann diese Klasse als eine Art Sonderklasse oder Problemklasse wahrgenommen werden. Der Vergleich ist zwischen den Schüler:innen für Kinder in der Klasse, auf dem Pausenhof und auch im Ort wichtig und prägend. Eine Wahrnehmung aus einer besonderen Klasse zu kommen, kann stigmatisierende Folgen haben. Eine solche Wahrnehmung kann die Motivation und das Verhalten der Kinder negativ beeinflussen.

Zu einer inklusiven Bildung auf Ebene der Schule gehört eine heterogene Klassenzusammensetzung. Alle Schüler:innen gehören zu einer Schulfamilie und die Akzeptanz von Heterogenität und Diversität ist der Normalfall. Ziel ist es diese Heterogenität positiv mittels

kooperativer und offener Arbeitsformen zu nutzen, denn auch Motivations- und Interessenlagen sind häufig unterschiedlich.

Das Sozialklima und die Vergleiche zwischen den Schüler:innen sind für inklusive Schulen daher das wichtigste Maß, welche vermeintliche Effekte von homogenen Gruppierungen überwiegen. Durch **innere Differenzierung** innerhalb einer Klasse oder individualisiertem Lernen kann in leistungsheterogenen Gruppen den Bedürfnissen und Lernvoraussetzungen auch von Kindern mit besonderen Lernbedürfnissen entsprochen werden. Dies geschieht im gemeinsamen Unterricht (Heimlich, 2004) bspw. durch das Achten auf Zugänglichkeit zu den Bildungsinhalten, dem Anpassen der Lernmaterialien in mehrere Niveaustufen, dem Einsatz offener und/oder kooperativer Arbeitsformen sowie dem Einsatz von spezifischen Hilfsmitteln und Lernhilfen.

Die Anerkennung und den Umgang mit Leistungsheterogenität in der Schule hat seit Gründung der Schule mehrere Forscher:innen und Pädagog:innen (Liebers, 2023) beschäftigt und wird auch in Zukunft eine immer größer werdende Rolle spielen.

**Arbeitsauftrag:**

Was wird unter den Begriffen Leistungshomogenität, äußere und innere Differenzierung und Leistungsheterogenität verstanden? Wie hängen diese Begriffe mit dem deutschen Schulsystem zusammen?

Warum hängt Armut und Bildungserfolg zusammen? Was sind die Gründe, dass im sonderpädagogischen Unterstützungsbedarf Lernen Kinder mit einem niedrigen sozioökonomischen Hintergrund überrepräsentiert sind?

**Exkurs Arbeitsauftrag:**

Tedd Rose stellt in seinem Vortrag [The Myth of Average](#) (2013) die Frage, ob es sinnvoll ist, Lehrmaterialien, Unterricht, Klassenräume und die Didaktik nach dem Durchschnitt zu entwerfen. Diskutieren Sie seine Argumente in Bezug auf Ihre Erfahrungen in der Schule.

## 1.1 Lernschwierigkeiten

Es ist generell fraglich, ob es ein perfektes Schulsystem gibt und in einem Schulsystem das Ziel erreicht wird, alle Kinder in ihren schulischen Kompetenzen individuell und optimal zu fördern. Es wird in jedem Schulsystem immer auch Lehrkräfte, Kinder und Eltern geben, welche mit dem aktuellen System nicht einverstanden oder unzufrieden sind. Um zu beurteilen, ob ein Schulsystem gut funktioniert, kann man daher nur bestimmte Indikatoren (manifeste oder latente Variablen) messen. Aus sonderpädagogischer Sicht ist für eine Beurteilung des Schulsystems die Anzahl der Kinder, welche die Schule abbrechen (Drop-out) oder der Anteil von Risikoschüler:innen, welche nur ungenügende Basiskompetenzen in den Fächern Deutsch und Mathematik aufweisen, besonders wichtig. An diesen Indikatoren kann man ablesen, inwiefern sich das jeweilige Schulsystem auf Kinder mit Risiken einstellt. Je nach Studie und Land liegt der Anteil von Risikokindern zwischen 15 bis 20% der Kinder und Jugendlichen (Hußmann et al. 2017). In der internationalen Forschung werden diese Schüler:innen als „struggling students“ oder als „at-risk students“ (Björn et al. 2018) bezeichnet.

Ein Risiko für eine Lernschwierigkeit bedeutet, dass Schüler:innen im Laufe ihrer Schulkarriere nicht genug schulische Kompetenzen erwerben, um später im beruflichen Leben aktiv teilhaben zu können. Diese Schüler:innen profitieren vom regulären Unterricht nicht im gleichen Maße wie ihre Mitschüler:innen. Für diese Gruppe besteht die Gefahr, dass sie im regulären Unterricht abgehängt werden und den Anschluss verlieren. Im schlimmsten Fall führt dies zu negativer Motivation, Schulunlust und ein Teufelskreis beginnt. Die Gründe sind zahlreich und können sowohl mit der fehlenden Passung zwischen Lehrkraft und Schüler:in, Schwierigkeiten auf Seiten des Kindes, wie zum Beispiel fehlendes Vorwissen, in der Konzentration und Motivation, und fehlender elterlicher oder pädagogischer Unterstützung liegen. Meist ist ein mangelnder Lernerfolg nicht durch eine Ursache, sondern durch eine Vielzahl an Faktoren begründet, die kumulativ auftreten und eine erfolgreiche Lernsituation behindern (Heimlich 2016). Daher ist es für Lehrkräfte extrem herausfordernd, anfängliche leichte Lernschwierigkeiten frühzeitig aufzudecken und durch eine intensive Förderung vor der Manifestierung zu kompensieren.

Insbesondere Schüler:innen mit einem Risiko für Lernschwierigkeiten (aber nicht mit diagnostiziertem sonderpädagogischen Unterstützungsbedarf) werden im aktuellen deutschen Schulsystem bisher zu wenig berücksichtigt. Die Schüler:innen benötigen passende Hilfe- und Unterstützungsmöglichkeiten im Unterricht und eine Bewertung, welche auch kleine individuelle Lernfortschritte positiv würdigt. Zielführend ist eine adaptive Schul- und Unterrichtsgestaltung, welche passend zum Kompetenzniveau der Schüler:in Unterrichtsinhalte und herausfordernde, aber lösbare Aufgaben stellt.

Lernschwierigkeiten haben zahlreiche Gründe und entstehen meist als Kumulation von mehreren Problemlagen wie beispielsweise aufgrund ...

- überfordernden und unpassenden Lernsituationen in der Schule und/oder im häuslichen Umfeld
- nicht Passung zwischen den schulischen Anforderungen und der Unterstützung des häuslichen Umfeld
- von kognitiven und motivationalen Gründen in der Person
- von externalen Ursachen wie Trauma und Schicksalsschlägen
- ...

Für einen besseren Einblick in die pädagogische Praxis ist das Fallbuch empfohlen: Lutz, S. & Gebhardt, M. (2023). [Fallbuch zum sonderpädagogischen Schwerpunkt Lernen. Universität Regensburg. https://doi.org/10.5283/epub.5398](https://doi.org/10.5283/epub.5398)

**Arbeitsauftrag:**

John Corcoran erklärt in einem [Video sein Leben und seine Schwierigkeiten im Lesen](#). Beschreiben Sie in eigenen Worten, warum John Corcoran diese Schwierigkeiten entwickelte und wie man ihn heute als Schüler unterstützen könnte.

Was wird unter dem Begriff „struggling students“ oder als „at-risk students“ verstanden?

**Take-Home-Message:**

Schwierigkeiten im Lernen entstehen durch eine Vielzahl von Ursachen. Der Übergang zwischen einer entstehenden Lernschwierigkeit und einer manifestierten Lernschwierigkeit ist fließend.

## 1.2 Vier Modelle von Behinderung

Auch die Interpretation von [Behinderung](#) hängt von der jeweiligen Sichtweise und dem Verständnis des Menschenbildes ab (Moser & Sasse, 2008). Je nach Menschenbild und der Vorstellung der jeweiligen Zeit gibt es unterschiedliche Formen des Begriffs Behinderung. Während Behinderung am Anfang des 20. Jahrhunderts als ein zu einer Person gehöriges Defizit gesehen wurde, änderte sich dies im Laufe des Jahrhunderts (Siehe Kapitel 2 und 3). Je nachdem welche Vorstellung man mit Behinderung verbindet, gibt es auch unterschiedliche Handlungsempfehlungen. Behinderung wird in der Wissenschaft als [latentes Konstrukt](#) gesehen, da man nicht anhand einer einzelnen Beobachtung Behinderung vollständig und ausreichend definieren, erklären oder erfassen kann. Daher unterscheidet man in die **Modelle von Behinderung**, welche sich auf einer theoretischen Ebene mit den Themen Behinderung, Beeinträchtigung und behindert werden beschäftigen. Auf der anderen Seite haben die meisten Menschen eine Vorstellung, Definition und eine Begrifflichkeit vom Thema Behinderung. Dies drückt sich in ihren expliziten **Konzepten von Behinderung** aus und leitet bewusst oder unbewusst ihre Handlungen ([Gebhardt, et al. 2022](#)). Daher ist es für alle Menschen, insbesondere wenn sie im Bereich der Inklusion und/oder Sonderpädagogik arbeiten, zielführend, ein reflektiertes Verständnis und eine Bewusstheit über ihr Konzept von Behinderung zu haben. Ein Ziel des Studiums ist es, hierfür eine Grundlage zu bilden und ein eigenes Konzept zu finden und auch begründen zu können. Je nach Fachrichtung und Anwendungskontext gibt es verschiedene theoretische Modelle von Behinderung. So haben [Retief und Letšosa \(2018\)](#) beispielsweise neun Modelle für Theolog:innen herausgearbeitet. Auch für die Sonderpädagogik werden verschiedene Modelle als relevant angesehen. Nachfolgend werden vier Modelle von Behinderung vorgestellt, welche als grundlegend angenommen werden ([Gebhardt, et al. 2022](#)):

Nach dem **individuellen** oder **medizinisch-orientierten Modell von Behinderung** (Michailakis, 2003) wird die Behinderung anhand der Beeinträchtigung beschrieben. Nach diesem Konzept haben Kinder mit manifesten (beobachtbaren) Problemen im Lernen eine Lernbehinderung und benötigen eine spezielle Schule oder einen speziellen Unterricht. Beeinträchtigung wird als personengebundene Ursache gesehen und es gilt, diese zu behandeln. Beeinträchtigungen wie Blindheit oder Taubheit liegen bei der Person selbst und verursachen Probleme bei der Teilhabe und sozialen Interaktion in der "normalen" Welt. Menschen mit Behinderung benötigen spezifische Hilfe und Unterstützung, um die Auswirkungen ihrer Beeinträchtigung zu kompensieren (Shakespeare, 2018). Dies ist die traditionelle und in der Öffentlichkeit manchmal immer noch dominierende Sichtweise von Behinderung. Mit diesem Modell ist manchmal die Sichtweise verbunden, die Behinderung als persönliches Schicksal oder als Unglück zu sehen (Shakespeare, 2018). Retief und Letšosa (2018) sehen diesen Ansatz jedoch als eigene Sichtweise.

Beispiel für eine Definition von Lernbehinderung nach dem **individuellen** oder **medizinisch-orientierten Modell**:

Lernbehinderung ist eine Beeinträchtigung im Kind, deren Ursachen als vorwiegend organisch oder in der Person liegend (Kognitive Probleme, Konzentrationsschwierigkeiten,

Teilleistungsstörungen usw.) gesehen werden. Die Förderung setzt mittels eines spezifischen Trainings direkt am Kind an, um Probleme oder Defizite zu bewältigen oder zu kompensieren.

Kinder mit Lernbehinderung haben einen IQ 70 zwischen 85.

**Arbeitsauftrag:**

Beschreiben Sie in eigenen Worten ein individuell oder medizinisch-orientiertes Konzept von Behinderung. Wo und wie ist Ihnen ein solches Konzept im Alltag begegnet?

Die Behinderung selbst wird aber heute in den meisten wissenschaftlichen Texten nicht mehr als Eigenschaft einer Person gesehen, sondern entsteht erst als soziale Wechselwirkung zwischen der betroffenen Person und ihrer Umwelt. So ist eine Person nicht behindert, sondern sie wird behindert. Diese Sichtweise geht auf das **soziale Modell** von Behinderung zurück, welches in den 1970er Jahren unterstützt von Behindertenaktivist:innen entstanden ist (Baldwinson, 2019; Hunt, 2019). Das soziale Modell wurde später weiter ausgearbeitet und theoretisch fundiert (Barton, 1986; Finkelstein, 1980). Das soziale Modell von Behinderung konzentriert sich auf die sozialen und politischen Bedingungen, die Menschen behindert machen, unabhängig von ihren individuellen Voraussetzungen. Nach diesem Modell ist Behinderung eine soziale Ausgrenzung und keine individuelle Beeinträchtigung (Shakespeare, 2006). In Deutschland hat beispielsweise [Wolfgang Jantzen \(1976\)](#) das soziale Modell vertreten und bekannt gemacht, wobei er sich nicht auf die englischsprachige Diskussion, sondern auf die Ansichten der kulturhistorischen Schule nach [Wygotski \(1924\)](#) beruft.

**Beispiel für eine Definition von Lernbehinderung nach dem sozialen Modell:**

Lernbehinderung entsteht in der schulischen Situation zwischen dem Kind, der Lehrperson und dem Gegenstand, Inhalt und Zielen des Lernens. Die Förderung setzt bei der Anpassung der Lernsituation durch die Lehrkraft an. Dabei werden die Lerninhalte und Ziele mit gegebenenfalls spezifischen Methoden für das Kind individuell gewählt und gefördert, um optimale Teilhabe zu ermöglichen.

**Video:**

[Tom Shakespeare \(2:23\) vom 30.08.2019](#)

**Arbeitsauftrag:**

Beschreiben Sie in eigenen Worten ein soziales Konzept von Behinderung. Wo und wie ist Ihnen ein solches Konzept im Alltag begegnet?

Das **systemische Konzept von Behinderung** hinterfragt die strukturellen und institutionalisierten Barrieren und Hindernisse, welche durch gesellschaftliche und staatliche Ordnungen entstehen. Eine Person ist daher nicht behindert, sondern sie wird behindert aufgrund von systemischen und strukturellen Zuschreibungen. Das systemische Modell ist deshalb eine Erweiterung des sozialen Modells, in welchem der Schwerpunkt auf den Interaktionen und Beziehungen zwischen einem Individuum und seinem Umweltsystem sowie dessen Zuschreibungen liegt. [Nach dem ökosystemischen Ansatz nach Bronfenbrenner \(1979; 1992; Bronfenbrenner & Ceci, 1994\)](#) ist ein Individuum in mehrere Mikrosysteme (z.B. Familie, Schule, Gleichaltrige (Peers), ...) eingebunden, die sich überschneiden oder miteinander interagieren können und ein Mesosystem bilden, welches von weiteren Systemen auf der Makroebene (Gesellschaft, Kultur, Traditionen, Ideologie, ...) umgeben ist. Aus diesem Ansatz folgt, dass Behinderung von den spezifischen Umständen der einzelnen Systeme abhängt und von diesen Systemen und seinen Begriffen beschrieben wird.

**Beispiel für eine Definition von Lernbehinderung nach dem systemischen Modell:**

Lernbehinderung entsteht aufgrund einer Nicht-Passung zwischen einem Kind und den Anforderungen der allgemeinen Schule. Sonderpädagogischer Förderbedarf ist daher eine



schulische Kategorie, um Unterstützungsleistungen in Regelschulen oder den Besuch der Förderschule zu ermöglichen. Das Kind wird selbst und/oder durch das Umfeld gefördert. Kernforderung dieser Sichtweise ist, dass systembedingte Barrieren ab- und Unterstützungssysteme aufgebaut werden müssen, damit das Schulsystem soziale Teilhabe und faire Bedingungen für alle Kinder gewährleisten kann.

**Arbeitsauftrag:**

Beschreiben Sie in eigenen Worten ein systemisches Konzept von Behinderung. Wo und wie ist Ihnen ein solches Konzept im Alltag begegnet?

Der vierte Ansatz ist das kulturelle Modell von Behinderung, welches eng mit der Forschungsrichtung [Disability Studies](#) verwoben ist. Hierbei wird hinterfragt, warum in modernen Gesellschaften Kategorien wie normal und abweichend verwendet werden und wie Andersartigkeit von der Gesellschaft und der Kultur produziert wird (Waldschmidt, 2017). Hierbei geht es nicht um eine spezifische Definition von Behinderung, sondern um die Frage, wie Barrieren als kulturelle Herausforderung überwunden werden (Retief & Letšosa, 2018). 2006 definierten Snyder und Mitchell erstmals ein kulturelles Modell von Behinderung, welches ein umfassenderes Konzept als das soziale Modell darstellt. Der Schwerpunkt liegt hierbei auf der politischen Mitgestaltung von betroffenen Personengruppen und der Frage nach Empowerment ([Brown, 2002](#)). Menschen mit Behinderungen teilen gemeinsame Erfahrungen und schaffen dadurch ihre eigene kulturelle Identität. Ziel ist es, aus Erfahrungen von Unterdrückung Resilienz zu bilden ([Brown, 2015](#)).

**Beispiel für eine Definition von Lernbehinderung nach dem kulturellen Modell:**

Lernbehinderung ist ein kulturelles Konstrukt und erlebte Realität von Kindern, welche in der Schule keine adäquate Unterstützung erfahren und für die Lernen mit Misserfolgen oder Scheitern verbunden ist. Die Verbesserung der Teilhabe dieser Personen ist politischer und gesellschaftlicher Auftrag. Ausgrenzungsmechanismen müssen durch Aufdecken und Aufzeigen gesellschaftlich diskutiert und beseitigt werden. Persönliche Rechte und der Abbau von Barrieren müssen insbesondere für Personen mit Beeinträchtigungen (oder aus marginalisierten Gruppen) in der Schule einklagbar sein.

**Arbeitsauftrag:**

Beschreiben Sie in eigenen Worten ein kulturelles Konzept von Behinderung. Wo und wie ist Ihnen ein solches Konzept im Alltag begegnet?

**Mögliche Aufgabe im Staatsexamen:**

Stellen sie die vier Modelle von Behinderung dar und argumentieren sie welches Modell in Gesellschaft und Schulsystem vorherrscht. Welche Implikationen haben die Modelle für ein inklusives und ein segregatives Bildungssystem?

**Weitere Informationen:**

Lesen Sie den Fragebogen zu den Konzepten von [Gebhardt et al. \(2022\)](#) und begründen Sie Ihr Konzept von Behinderung.

**Exkurs Arbeitsauftrag:**

Holen Sie weitere Informationen zum Modell nach Bronfenbrenner wie beispielsweise das [Video von Sprouts](#) ein und beschreiben Sie den ökosystemischen Ansatz in eigenen Worten. Lesen Sie den Text von Anne Waldschmidt (2005) [Disability Studies: Individuelles, soziales und/oder kulturelles Model von Behinderung?](#) und beschreiben Sie in eigenen Worten das kulturelle Modell von Behinderung.

**Exkurs Video:** [Anne Waldschmidt – Jenseits der Modelle \(37:08\)](#) vom 04.12.2018



**Take-Home-Message:**

Unser Verständnis von Behinderung basiert auf theoretischen Annahmen und Modellen. Je nach Quelle basiert der Begriff Behinderung auf unterschiedlichen Modellen. Daher muss man den Begriff in diesen Quellen oder Diskursen erst dekonstruieren, um zu wissen, von welchen Grundannahmen der Text oder die argumentierende Person ausgeht.

## 1.2 Die Begriffe Behinderung und Beeinträchtigung

Wie gerade erörtert, gibt es entlang der verschiedenen Modelle unterschiedliche Definitionen von Behinderung und daraus abgeleitete Handlungsweisen. Wird innerhalb dieser Komplexität verallgemeinernd, kann festgehalten werden, dass der rein individuell-personenorientierte Ansatz zu einem komplexeren sozialorientierten Ansatz weiterentwickelt wurde.

Auf Ebene der Bundesrepublik Deutschland sind die Definitionen des Teilhabeberichts der Bundesregierung wegweisend. Der [dritte Teilhabebericht der Bundesregierung Deutschland \(2021\)](#) unterscheidet in Anlehnung an die [International Classification of Functioning, Disability and Health \(ICF\)](#) *Menschen mit Beeinträchtigungen* von *Menschen mit Behinderung*:

- **Menschen mit Beeinträchtigungen** haben Schädigungen von Körperstrukturen oder -funktionen und ihre Leistungsfähigkeit ist bei Aktivitäten im Zusammenhang mit diesen Schädigungen dauerhaft beeinträchtigt.
- **Menschen mit Behinderung** sind Menschen mit Beeinträchtigung. Ihre Beeinträchtigung wirkt mit den Barrieren in ihrer räumlichen und gesellschaftlichen Umwelt zusammen. Dadurch ist ihre Teilhabe an einzelnen Lebensbereichen eingeschränkt.

Behinderung entsteht erst in der Wechselwirkung von Beeinträchtigung und Barrieren (Bundesministerium für Arbeit und Soziales, 2021). Behinderung wird somit als soziales und/ oder systemisches Konstrukt gesehen. Der Teilhabebericht drückt dies wie folgt aus:

„Eine Behinderung wird nicht mehr als Eigenschaft einer Person aufgefasst, sondern als das Ergebnis einer problematischen Wechselbeziehung zwischen individuellen Voraussetzungen und Umweltbedingungen beziehungsweise Kontextfaktoren. Die Person ist nicht behindert, sie wird behindert.“ (BMAS, 2021, S.22)

**Take-Home-Message:**

Während man früher Behinderung in der Person gesehen hat, wird Behinderung heute als Wechselwirkung zwischen der Fähigkeit und Beeinträchtigung der Person und den Umweltbedingungen in situativen Kontexten gesehen.

**Arbeitsauftrag:**

Definieren Sie selbst Behinderung und Beeinträchtigung nach dem Teilhabebericht für zwei andere sonderpädagogische Unterstützungsbedarfe (SPU) Ihrer Wahl (Sprache, ESE, geistige Entwicklung, ...).

Was kennzeichnet aus Ihrer Sicht den Begriff Behinderung?

**Lernbeeinträchtigung und Lernbehinderung**

Betrachtet man den sonderpädagogischen Schwerpunkt Lernen, so würde sich nach dieser Definition der Begriff **Lernbeeinträchtigung** auf eine personenbezogene, organische Schädigung und/oder Beeinträchtigung der Leistungsfähigkeit im Zusammenhang mit dem Lernen beziehen. Die Lernbeeinträchtigung wird durch das Umfeld mitverursacht oder beeinflusst. Eine Beeinträchtigung ist eine Beschreibung der individuellen Dispositionen und Fähigkeiten der Person. Für die Diagnostik einer Lernbeeinträchtigung steht daher das Kind im Vordergrund und es muss nachgewiesen werden, dass seine Kompetenzen in den

Bereichen Lesen und Mathematik im Vergleich zum Altersdurchschnitt über eine längere Zeit sehr niedrig sind (unter dem 8. Prozentrang). Dies bedeutet, dass dieses Kind im Vergleich zu den Mitschüler:innen niedrige schulische Kompetenzen hat. Meist zeigt sich dieser Unterschied zu einem durchschnittlichen Schulkind bereits in den ersten beiden Schuljahren und der Abstand bleibt auch über die weiteren Schuljahre bestehen, so dass man in Bezug auf die akademische schulische Entwicklung meist von mehreren Jahren auf das reguläre Curriculum sprechen kann.

Ob schulische Schwierigkeiten entstehen, liegt jedoch nicht allein an den individuellen Dispositionen des Kindes, sondern ebenso an der Wechselbeziehung zwischen dem schulischen und dem häuslichen Umfeld. So kann sich entweder der Unterricht an die individuellen Dispositionen und Bedürfnisse des Kindes anpassen oder das Kind selbst kann mit eigenen Strategien im Verhalten oder assistiver Technologie (siehe Kapitel 10.3) zu einem gewissen Grad seine fehlenden Fähigkeiten ausgleichen und kompensieren.

Daher spielt das schulische Umfeld eine zentrale Rolle, sowohl bei der Lösung als auch bei der Entstehung von schulischen Problemen. Der Begriff der **Lernbehinderung** bezieht sich auf diese Wechselwirkung zwischen der Umwelt und der Person mit Lernbeeinträchtigung. Die Lernbehinderung entsteht erst durch Hindernisse im Lernen, welche in der Situation, im Alltag bzw. im Schulalltag nicht von der Person selbst überwunden werden können. Die Behinderung umfasst neben der Ebene der Person alle räumlichen und gesellschaftlichen Umwelteinflüsse, welche die Person an der Teilhabe und am erfolgreichen Lernen hindern. Erst wenn das Kind, mit beispielsweise geringen kognitiven Fähigkeiten im Unterricht, in mehreren Lernsituationen scheitert und auch mit Unterstützung der Lehrkraft diese Situationen nicht dauerhaft zufriedenstellend gestalten kann, kann man von einer Lernbehinderung bzw. einem sonderpädagogischen Unterstützungsbedarf sprechen. In diesem Moment benötigt das Kind sonderpädagogische Unterstützung, damit eine optimale soziale und akademische Entwicklung möglich ist.

Wäre andererseits ein schulisches Umfeld optimal gestaltet, dann würde auch ein Kind mit geringen kognitiven Fähigkeiten, in einem inklusiven und differenzierten Unterricht, lediglich selten Lernhindernisse erleben, welche mit Hilfe der Lehrkraft überwunden werden könnten. In einer solchen Umgebung wäre ein schulischer Abschluss zwar mit Anstrengung, aber auch ohne die Feststellung einer sonderpädagogischen Unterstützung möglich. Ist somit die Schule bereit sich anzupassen und kann im Umgang mit curricularen Inhalten, Prüfungsformen, Didaktik und Anwesenheit flexibel reagieren, muss eine Beeinträchtigung der Person keine Behinderung werden. Die Behinderung ist immer auch ein Resultat der aktuellen Umgebung. Jedoch sind Bildungseinrichtungen und Schulen meist nur bedingt flexibel im Bereich der Inklusion, was an gesetzlichen, systemischen oder auch persönlichen Gründen liegen kann. Solche Hindernisse sind im Sinne einer Kind-Umfeld Analyse (Kapitel 2.4) zu klären. Eine Verbesserung der schulischen Umwelt zu ermöglichen ist Teil der Schulberatung und eine der Kernaufgaben der sonderpädagogischen Professionalität.

#### **Arbeitsauftrag:**

Fassen Sie in eigenen Worten die Begriffe Lernbeeinträchtigung und Lernbehinderung zusammen.

#### **Der Umgang mit Störungsbildern**

Die Feststellung einer Beeinträchtigung oder die Verwendung von Störungsbildern haben für die Person selbst und das pädagogische Handeln immer auch negative und stigmatisierende Folgen. Auf Grundlage des individuell-medizinischen Modells ist in den meisten Gesetzen garantiert, dass Personen mit einer diagnostizierten Beeinträchtigung individuelle Hilfen und Unterstützung bekommen. Daher ist es eine Abwägungsentscheidung zwischen Vor- und Nachteilen, ob man der Feststellung einer Beeinträchtigung zustimmt.

Auch für das pädagogische Handeln insbesondere der inklusiven Schule ist zu fragen, ob man Beeinträchtigungen in Form von Störungsbildern als Abweichung einer Norm feststellen muss und dies einen Vorteil liefert. Für den sonderpädagogischen Schwerpunkt Lernen hat sich die Feststellung einzelner Störungsbilder bisher insgesamt bewertet als nicht besonders effektiv erwiesen. Störungsbilder helfen immer dann, wenn nach der Diagnostik eine spezifische **andere Förderung** erfolgen würde als ohne Diagnostik. Im Schwerpunkt Lernen wird die Förderung nach denselben theoretischen Modellen meist aber länger, intensiver, mit mehr Methoden oder Wiederholung und unter Einbezug der Vorläuferfähigkeiten angewendet. Es sind somit meist keine anderen pädagogischen Methoden ([Grünke, 2006](#)). Ebenso lernt die Person nach denselben Grundlagen und man kann dies daher als eine Andersartigkeit oder Eigenart bezeichnen, wie es beispielsweise in der Empfehlung zur Neuordnung des Sonderschulwesens (KMK, 1960) stand.

Störungsbilder haben ihre Berechtigung, um spezifische Maßnahmen zu begründen. In dem aktuellen Schulwesen nehmen sie jedoch eher zu viel Raum ein und man erkennt nicht das verbindende pädagogische Leitprinzip, sondern begründet damit eher ausgrenzende Tendenzen, da man für dieses oder jenes Störungsbild nicht ausgebildet oder ausgestattet ist. Eine inklusive Schule sollte daher sehr sensibel mit der Verwendung von Störungsbildern umgehen und Störungsbilder nicht im pädagogischen Leitbild der Schule verankern. Anderes Verhalten und Lernen sollten als Ausprägung im Bereich des pädagogischen Handelns inklusiv definiert und anhand von pädagogischen Handlungen auch als zusätzliche intensivere und spezifischere Maßnahmen begründet werden. Hier ist meist und insbesondere im Schwerpunkt Lernen keine rein kindzentrierte Darstellung als Störungsbild notwendig. Die spezifischen pädagogischen Hilfen können auch dezentral, begleitend im offenen Unterricht oder in Kleingruppen offen oder versteckt angeboten werden. Meist hilft es, spezifische Fördermaßnahmen in inklusive Angebote für alle Personen offen zu verschiedenen Themen zu integrieren.

Mögliche Beispiele:

- Aus einem Dyskalkulie-Training wird die intensive Begleitung in Mathematik
- Aus einem ADHS-Training wird das soziale Lernen in der Klasse + Mentoring-Programm
- Aus den Hochbegabten-Förderklassen werden offene Arbeitsgruppen zu verschiedenen Vertiefungsthemen

#### **Arbeitsauftrag:**

Was sind Störungsbilder und welche Störungsbilder kennen Sie?

Was sind die Chancen und Gefahren bei der Verwendung von Störungsbildern in der Schule? Welchen Umgang mit Störungsbildern haben Sie in der Schule erlebt?

Interviewen Sie Personen in Ihrem Umfeld. Was ist für diese Personen Behinderung, schulische Inklusion und welches Konstrukt von Behinderung haben diese Personen?

#### **Video:**

[Behinderung oder Beeinträchtigung - Die Konzepte von Behinderung](#)

#### **Podcast:**

[„Menschen sind nicht behindert, sie werden behindert“ mit Tom Shakespeare \(60:36\)](#)

#### **Exkurs Video mit Dino Capovilla:**

[Entwicklung eines Fragebogens zu den Konzepten von Behinderung \(Concepts of Disabilities COD\)](#)

#### **Buchempfehlungen und weitere Informationen:**

Grundlegendes Einführungswerk zum Thema Behinderung von [Tom Shakespeare \(2018\)](#) [Disability. The basics](#)

Lesenswerter Zeitungsartikel zur Beschreibung von Menschen mit Behinderung: „[Don`t call me handicapped](#)“

Einblicke in die Sicht von Menschen mit Behinderung auf das Leben und Inklusion finden Sie im Podcast und Magazin [die neue Norm. Das Magazin für Vielfalt, Gleichberechtigung und Disability Mainstreaming. Wir denken Inklusion weiter.](#)

Capovilla, D. (2021). *Behindertes Leben in der inklusiven Gesellschaft*. Belz.

**Mögliche Aufgabe im Staatsexamen:**

Definieren sie fachwissenschaftlich die Begriffe Lernstörung, Lernbeeinträchtigung und Lernbehinderung und beziehen sie dies auf die deutschsprachige Diskussion um den Begriff Behinderung. Betrachten sie diese Diskussion in Bezug auf das Schulsystem und diskutieren sie die pädagogischen Folgen der Debatte.

### Exkurs:

Das Menschenbild sowie dessen Interpretationen in wissenschaftlichen Theorien werden von den jeweiligen Strömungen in der Wissenschaft beeinflusst. Die Pädagogik als Wissenschaft wird von zahlreichen Strömungen beeinflusst. Nachfolgend sind einige Strömungen beispielhaft herausgegriffen, welche bis heute einen wichtigen Beitrag zur Sichtweise der Pädagogik im Allgemeinen liefern:

- [Behaviorismus](#) untersucht das Verhalten von Tieren und Menschen und stellt dabei die empirische Untersuchungsmethode in den Vordergrund. Für das Lernen elementar ist dabei die Erkenntnis, dass Belohnungen und positive Reize mehr entscheidend sind als Bestrafungen und Sanktionen.
- [Kognitivismus](#) geht der Frage nach kognitiven Prozessen beim Lernen nach, wie und auf welche Weise verarbeiten und verstehen Menschen Informationen.
- [Konstruktivismus](#) geht davon aus, dass jeder Mensch seine Wirklichkeit oder auch nur Sichtweise selbst konstruiert. Für die Pädagogik ist diese Erkenntnistheorie wichtig, da diese das Lernen als eigenen aktiven Prozess versteht. Pädagogische konstruktive Forschung ist häufig reflexiv und qualitativ angelegt.
- [Kritischer Rationalismus](#) ist aus Sicht der quantitativen Forschung die meist genutzte Wissenschaftstheorie, welche mit dem Prinzip der Falsifikation Theorien und Argumente testet.
- [Soziologische Systemtheorie](#) betrachtet Menschen, Familien, Organisationen, Funktionssysteme und Gesellschaft als Teil eines Systems und sieht sich selbst als Universaltheorie. Eine wichtige Erkenntnis für die Pädagogik ist dabei, dass auch Organisationen wie Schulen selbst-referenziell sind und ein eigenes Leben haben.
- [Ökologischer Ansatz nach Bronfenbrenner](#) erweitert den systemischen Ansatz um den ökologischen Kontext. Für die Pädagogik ist dieser Ansatz interessant, da hier das Kind in der Mitte steht (Mikro) und von den weiteren Systemen (Makro, Meso und Exo) beeinflusst wird.

Empfohlene einführende Lernvideos zu diesen Themen finden sie von [Christian Kibler \(TU Dortmund\)](#)

## 1.3 Kurze Beschreibung des sonderpädagogischen Unterstützungsbedarfs

Das deutsche Schulsystem wird vom Staat durch Gesetze, Verordnungen und die Schuladministration mehr oder weniger gelenkt und komplett finanziert. Die Schulen haben bei der Gestaltung Freiheiten, sind aber in wesentlichen Fragen durch amtliche Vorgaben bestimmt. So sind auch Ausbildung der Lehrkräfte, deren Gehalt, Schularten und Lehrpläne nach staatlichen Vorgaben definiert und strukturiert. Versucht man, die Aufgaben der Sonderpädagog:innen zusammenzufassen, dann galt seit den 1950er Jahren für lange Zeit folgende Definition:

### **Definition 1:**

Ein/e Sonderpädagog:in ist eine Lehrkraft, die in einer Sonder-/Förderschule unterrichtet. Diese Schule wird von Kindern besucht, die mit einem sonderpädagogischen Unterstützungsbedarf diagnostiziert wurden und für die die allgemeine Schule keine ausreichende Bildungsmöglichkeit schaffen konnte (mochte oder durfte).

Diese einfache, fast schon tautologische Definition 1 ist je nach Bundesland auch in aktueller Zeit noch teilweise gültig. Hier ist der/die Sonderpädagog:in eine reguläre Klassenlehrkraft für Schüler:innen mit besonderen Bedarfen an einer eigenen Schule. Mittlerweile ist diese Definition und das damit verbundene Aufgabenfeld zwar nicht ungültig, jedoch trifft die Definition 1 nicht mehr auf das gesamte Spektrum der Sonderpädagogik im Schulsystem zu.

Daher wäre eine treffendere, aber auch komplexere **Definition 2** notwendig:

Der sonderpädagogische Unterstützungsbedarf ist eine systembedingte Zuweisung eines pädagogischen Angebots für ein Kind in der Schule. Ziel ist es, das Kind zu unterstützen, wenn die regulären Angebote und Ressourcen der allgemeinen Schule nicht ausreichen. Dies bedeutet, dass die Passung zwischen dem Bedarf des Kindes und dem regulären Angebot der Schule nicht ausreicht oder von Seiten des Kindes oder der Lehrkraft nicht optimal ist. Um diese Passung zu erreichen, benötigt das Kind zusätzliche Hilfen, Ressourcen und Unterstützung, um beispielsweise in der Schule die Zugänglichkeit zu Bildungsinhalten, die Methodik und Didaktik oder auch die Förderungen durch Diagnostik und angepasste Maßnahmen zu verbessern. Ziel ist es, allen Schüler:innen die gleichen Startchancen zu geben und besondere Bedürfnisse zu erkennen.

### **Arbeitsauftrag:**

Beschreiben Sie den Unterschied zwischen Definition 1 und 2 in drei Sätzen.  
Welches Modell von Behinderung liegt den Definitionen zu Grunde?  
Welche Aufgabengebiete umfassen die Definitionen für die Sonderpädagog:in?

Wissenschaftlich offen ist, welche Organisationsweise und welche formalen Abläufe die sonderpädagogische Förderung im Schulsystem optimal verankern. Die Organisationsform als eigene Schulform Sonder- bzw. Förderschule hat dabei in zahlreichen Untersuchungen (Haeblerin et al., 1991; Kocaj et al., 2014; Merz, 1982; Tent et al., 1991) für den sonderpädagogischen Schwerpunkt Lernen als schlechtere Form abgeschnitten. Nun stellt sich die Frage, wie man ein inklusives System aufbauen und organisieren sollte. Wie man ein inklusives Schulsystem mit kurzer Diagnostik, präventiver Förderung und optimaler Teilhabe für alle entwickeln kann, ist daher seit längerer Zeit Gegenstand der Diskussion in Forschung und Praxis.

Insbesondere die Frage nach der Form der Unterstützung und nach der Zielgruppe, für die diese wirksam ist, ist eine offene, notwendige, wissenschaftliche Frage, die immer noch diskutiert wird. Die Form der Unterstützung im Schulsystem ist jedoch kein ausschließlich wissenschaftliches Thema. Vielmehr als von Forschungsergebnissen werden die aktuellen Rahmenbedingungen und Möglichkeiten im Schulsystem von gesellschaftlichen und

politischen Prozessen in der Demokratie bestimmt. Erst wenn sich in der Bevölkerung dauerhaft ein Konsens findet und ein Thema wie Inklusion über längere Zeit von verschiedenen Vertreter:innen gefordert wird, besteht die Chance, dass in einem sehr trägen und komplexen Bildungssystem solche Prozesse implementiert werden. Daher sind die Veränderungen im Bildungssystem sehr langsam und eine veränderte Sicht- und Denkweise, wie sie die Inklusion fordert, ist nur schwer zügig umzusetzen.

**Take-Home-Message:**

Im System Schule wird der Begriff Behinderung nicht mehr verwendet, sondern es kann für ein Kind ein sonderpädagogischer Unterstützungsbedarf (in manchen Bundesländern: sonderpädagogischer Förderbedarf) beantragt werden.

### 1.4 Sonderpädagogische Schwerpunkte

Der sonderpädagogische Unterstützungsbedarf (SPU) ist eine Kategorisierung des Schulsystems, um Ressourcen, besondere Schulen, besondere Lehrkräfte, erweiterte Stundensätze für einzelne Schüler:innen zu ermöglichen und zu rechtfertigen, welche im regulären Schulsystem nicht aufgenommen oder gefördert würden. Die Kategorisierung sonderpädagogischer Unterstützungsbedarf gibt es weltweit und heißt beispielsweise in den USA „special educational needs“. Welche Formen und Ausprägungen unter die Kategorie des sonderpädagogischen Unterstützungsbedarfs fallen, für wen es eine schulische zusätzliche Ressource gibt und für wen das Gesundheitssystem zuständig ist, ist jedoch von Land zu Land unterschiedlich. In den USA beispielsweise fallen unter den Begriff „special educational needs“ alle Formen der besonderen pädagogischen Unterstützung für Schüler:innen, welche meist eine Unterstützung in der regulären Schule bekommen. Hierunter fallen auch Kinder mit Hochbegabung, „gifted students“, oder auch Schüler:innen mit spezifischen Schwierigkeiten im Lesen oder in Mathematik, welche in europäischen Ländern nicht mit einem sonderpädagogischen Unterstützungsbedarf diagnostiziert werden würden (Gebhardt et al., 2013; Grünke & Cavendish, 2016). Laut Kultusministerkonferenz (KMK) (2019) hatten in Deutschland im Schuljahr 2017/2018 ca. 7% der Schüler:innen Bedarf an sonderpädagogischer Unterstützung. Sonderpädagogischer Unterstützungsbedarf setzt sich aus verschiedenen diagnostizierten sonderpädagogischen Schwerpunkten zusammen.

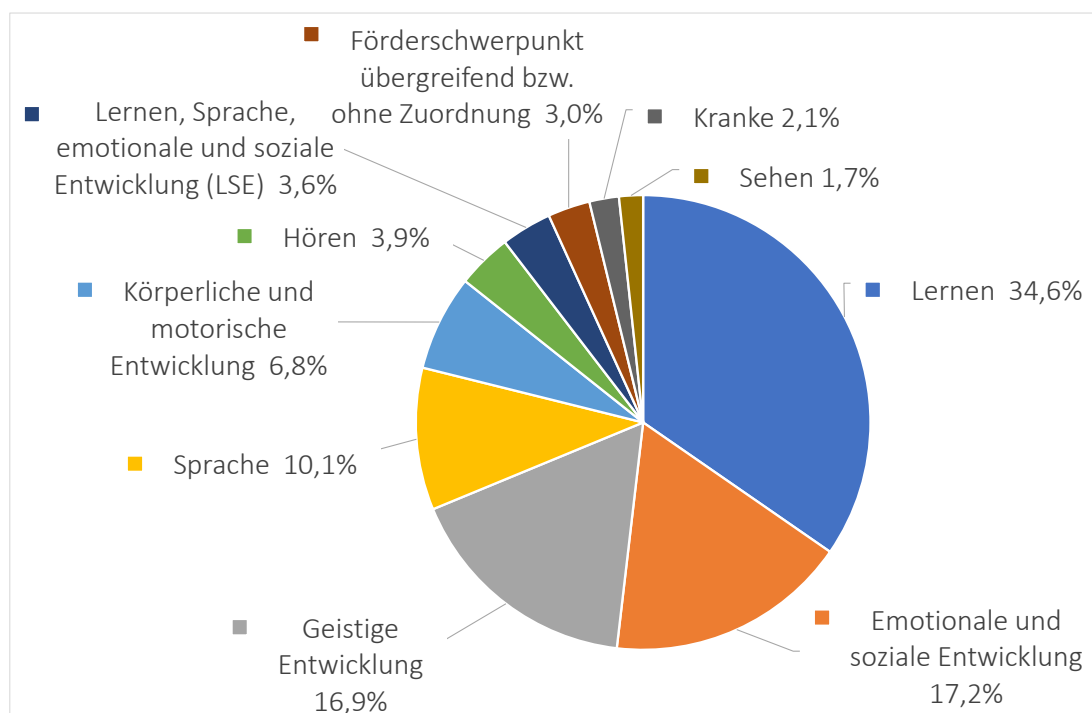

**Abbildung 2** Verteilung der sonderpädagogischen Schwerpunkte in Anlehnung an die Darstellung aus der [KMK \(2020\)](#)

Die verschiedenen [sonderpädagogischen Schwerpunkte](#) Lernen, emotionale und soziale Entwicklung (ESE), geistige Entwicklung (GE), Sprache, körperliche und motorische Entwicklung (KME), Hören, Sehen und die Schule für Kranke sind in Abbildung 2 dargestellt. Der [sonderpädagogische Schwerpunkt Autismus](#) wird nicht aufgeführt, da er nur in einzelnen Bundesländern eigens ausgewiesen wird und daher keine bundesweiten Zahlen vorliegen. Die sonderpädagogischen Schwerpunkte sind kindorientiert und kommen von den früheren verschiedenen Sonderschularten sowie deren Schülerschaft. Diese Schülerschaft ist sehr heterogen und teilt sich nur einen primären sonderpädagogischen Unterstützungsbedarf, welcher durch eine sonderpädagogische Diagnostik mit Gutachten festgestellt wird.

Während bei Hören, Sehen und KME meist eine Beeinträchtigung vorliegt, welche mit Hilfe von medizinischer Diagnostik ermittelt werden kann, werden die Diagnosen in den Schwerpunkten Sprache, Lernen, ESE und GE meist durch Intelligenztests, Schulleistungstests und Beobachtungen ermittelt. Preuss-Laussitz (2016) sieht die Diagnostik und Differenzierung nach Förderschwerpunkten sowohl bei den sogenannten „weichen“ Schwerpunkten Lernen, Sprache und ESE als auch bei den sogenannten eindeutigeren und „harten“ Schwerpunkten fraglich, da sich die Zahlen und Kriterien in den einzelnen Bundesländern stark unterscheiden. Ebenso ist eine genaue Grenzziehung zwischen den einzelnen sonderpädagogischen Schwerpunkten kaum möglich, da der individuelle Unterstützungsbedarf nicht immer mit dem primären sonderpädagogischen Schwerpunkt deckungsgleich ist. So kann ein Kind entweder verschiedene Beeinträchtigungen oder Unterstützungsbedürfnisse haben oder auch genau zwischen den systemisch definierten Kriterien liegen.

Der sonderpädagogische Schwerpunkt geistige Entwicklung umfasst beispielsweise Kinder mit schwerer Behinderung, deren Ursache häufig hirnorganische Schädigungen sind (KMK, 2000). Je nach Ausprägung der Beeinträchtigung und der individuellen Kompetenzen ist der Übergang in den sonderpädagogischen Schwerpunkt Lernen fließend. Für den Schwerpunkt Lernen werden eher soziale und umgebungsrelevante Schwierigkeiten als Ursachen gesehen (KMK, 2019). Ein Unterschied zwischen den Schwerpunkten ist die Fokussierung auf verschiedene Bildungsinhalte. Während im Bereich geistige Entwicklung neben dem schulischen Lernen auch die selbstbestimmte und aktive Lebensbewältigung im Vordergrund steht, wird im Schwerpunkt Lernen die Lebensbewältigung eher vorausgesetzt und mehr auf schulische Kompetenzen und später auf berufsvorbereitende Kompetenzen mit Bezug zum regulären Hauptschul-/Mittelschulabschluss Wert gelegt.

Für alle sonderpädagogischen Schwerpunkte gilt, dass neben individuellen Merkmalen auch soziale oder institutionelle/systembedingte Merkmale vorliegen, welche einen regulären Lernerfolg in der allgemeinen Schule ohne weitere Unterstützung erschweren.

**Take-Home-Message:**

Sonderpädagogische Schwerpunkte (Förderbedarfe) werden durch das Schulsystem definiert und vergeben. In manchen Begriffen und Definitionen können Ähnlichkeiten mit dem Gesundheitssystem ([ICD 11](#)) oder dem Sozialrecht ([Sozialgesetzbuch SGB](#)) bestehen. Die Systeme sind aber unabhängig voneinander, was für das tägliche Arbeiten oder die betroffenen Personen eine Herausforderung sein kann.

Behinderung ist daher in verschiedenen Systemen unterschiedlich und muss für das jeweilige System erst anerkannt werden. Eine Person kann daher von unterschiedlichen Systemen verschieden kategorisiert sein.

Beispielsweise kann eine Person Leseschwierigkeiten haben. Diese Person bekommt eine Lese-Rechtschreibstörung (Legasthenie) von dem/r MedizinerIn diagnostiziert. Diese Diagnose ermöglicht es dem Gesundheitssystem, eine Therapie zu bezahlen. Für das Schulsystem entstehen direkt keine Folgen. Erst wenn die Eltern des betroffenen Kindes einen Antrag auf [Nachteilsausgleich](#) stellen, prüft das Schulsystem die Anerkennung eines Nachteilsausgleichs und weitere Möglichkeiten der individuellen Förderung.



**Arbeitsauftrag:**

Beschreiben Sie den Begriff sonderpädagogischer Unterstützungsbedarf (SPU) in eigenen Worten in drei bis fünf Sätzen.

Was sind sonderpädagogische Schwerpunkte?

Was sind die relevanten Definitionen des Schulsystems für die Sonderpädagogik und welche Definitionen verwendet das Gesundheitssystem?

**Buchempfehlung zu den einzelnen sonderpädagogischen Schwerpunkten:**

Heimlich, U. & Kiel, E. (2020). *Studienbuch Inklusion. Ein Wegweiser für die Lehrerbildung*. Klinkhardt.

**Videos:**

[Einführung in den sonderpädagogischen Schwerpunkt Lernen](#)

[Ursachen für den sonderpädagogischen Schwerpunkt Lernen](#)

**Weitere Videos zu den anderen sonderpädagogischen Schwerpunkten:**

[Körperbehindertenpädagogik als Pädagogik der Ermöglichung. Interview mit Sophia Falckenstörfer \(25:56\)](#)

[Die sonderpädagogischen Schwerpunkte Geistige Entwicklung, Lernen und Verhalten \(ESE\) im Vergleich \(21:44\)](#)

[Lehramtsstudium Sonderpädagogik. Vergleich Schwerpunkt Sehen und Lernen \(22:02\)](#)

**Exkurs Arbeitsauftrag:**

Schreiben Sie die unterschiedlichen Definitionen der verschiedenen sonderpädagogischen Unterstützungsbedarfe aus dem Buch von Heimlich & Kiel (2020) auf und erörtern Sie diese im Vergleich zu Ihrem Behinderungsbegriff.

**Mögliche Aufgabe im Staatsexamen:**

Die sonderpädagogischen Förderbedarfe Lernen, Sprache und emotionale und soziale Entwicklung werden in Förderzentren als eine gemeinsame Kategorie bzw. Förderbedarf diagnostiziert. Erörtern Sie die Vor- und Nachteile sowie die Gründe dieser Praxis und diskutieren Sie die Folgen der Vergabepraxis der Förderbedarfe für ein inklusives Bildungssystem.

## 1.5 Heilpädagogik – Sonderpädagogik – Behindertenpädagogik

Die erste Universitätsprofessur für Heilpädagogik gab es 1931 an der Universität Zürich (Schweiz), sie wurde mit Heinrich Hanselmann (1885-1960) besetzt. Hanselmann definiert die Heilpädagogik als eine Lehre vom Unterricht, von der Erziehung und Fürsorge für all jene Kinder, deren körperlich-seelische Entwicklung dauernd durch individuelle und soziale Faktoren gehemmt ist (Haeberlin, 2005). Haeberlin selbst knüpft an dieses Verständnis an und nennt daher sein Buch „Die Heilpädagogik als wertegeleitete Wissenschaft“ (2005). Während in der Schweiz der Begriff der Heilpädagogik weiterhin verwendet wird und auch Titel verschiedener Zeitschriften bleibt, setzte sich in Deutschland die Sonderpädagogik mit dem Begriff der Sonderschule am Ende der NS-Zeit und nach 1945 als Überbegriff der verschiedenen Strömungen durch. Nach der ersten Professur für Heilpädagogik 1931 in der Schweiz kommen in der Bundesrepublik Deutschland erste Lehrstühle und eine akademische Ausbildung der Lehrkräfte erst gegen Ende der 1960er Jahren hinzu (Moser, 2012). Sonderpädagogik sieht Bleidick (1969a) als „logisches Pendant zur Allgemeinen Pädagogik“ (S. 86). Es ist eine Spezifizierung der allgemeinen Pädagogik, da eine normale Erziehung nicht ausreicht (Bleidick, 1969a). Sonderpädagogik ist ein Sammelbegriff, der die Praxis und Theorie der Sondererziehung bei behinderten Kindern, Jugendlichen und Erwachsenen enthält (Bleidick, 1967b). Haeberlin (2005) kritisiert, dass beim Begriff Sonderpädagogik auch das Aussondern mitgemeint und es auch so bei der Sonderschule oder dem Sonderkindergarten bekannt ist. Er sieht die Tätigkeit als heilpädagogisch und helfend an und nicht als spezielle Pädagogik. Der Mediziner und Gründer des Kinderzentrums Hellbrügge (2006) sieht auch im Namen Sonderpädagogik das „Absondern“ (2006, S. 27), während der Begriff Heilpädagogik seiner Meinung das Kind auch mit seinen Schwächen anerkennt und aufnimmt.

Bleidick dagegen sieht die Heilpädagogik mit der Hilfsschulpädagogik sowie mit der Medizin verknüpft, in welcher die Heilpädagogik ein Anhängsel der Psychopathologie war. Für Bleidick selbst ist Pädagogik der Behinderten die optimale Bezeichnung (Bleidick, 1969a), welche sich durch die Kennzeichnung des Gegenstandsgebietes auszeichnet.

Den Begriff der Behindertenpädagogik nutzen auch die Vertreter der »Materialistischen Behindertenpädagogik« (z.B. Jantzen, 1976), welche sich vorwiegend auf marxistisch-materialistische Grundlagen berufen. Eine Einigung auf einen Begriff hat es bisher nicht gegeben. Während der Begriff Sonderpädagogik in Deutschland auch aufgrund der KMK Empfehlungen häufig genutzt wird, ist in der Schweiz der Begriff Heilpädagogik eher in Verwendung.

### **Take-Home-Message:**

Das Thema Behinderung gibt es in allen Ländern. Historisch sind verschiedene Namen im deutschsprachigen Raum (Heilpädagogik, Sonderpädagogik, ...) und im englischsprachigen Raum (Special Education, Disability Studies, ...) belegt.

Alle Bezeichnungen sind nach wie vor in Gebrauch und finden sich auch in den Titeln der wissenschaftlichen Fachzeitschriften wieder. Nachfolgend sind einige relevante Zeitschriften benannt und die Zeitschriften mit Open Access verlinkt:

- [Disability Studies Quarterly](#)
- [International Journal of Special Education \(IJSE\)](#)
- [Empirische Sonderpädagogik](#)
- Sonderpädagogische Förderung heute
- Vierteljahresschrift für Heilpädagogik und ihre Nachbargebiete
- Zeitschrift für Heilpädagogik
- [Zeitschrift für Inklusion online](#)

**Video:**

[Was ist Sonderpädagogik](#)

**Arbeitsauftrag:**

Suchen Sie je einen Artikel aus den oben genannten wissenschaftlichen Zeitschriften (Bibliothek) heraus. Gibt es Unterschiede zwischen den Zeitschriften?

**Mögliche Aufgabe im Staatsexamen:**

In der wissenschaftlichen Diskussion gibt es die Begriffe Sonderpädagogik, Heilpädagogik, Behindertenpädagogik, Rehabilitationspädagogik, Inklusionspädagogik und Disabilities Studies. Stellen sie diese Begriffe kurz da und benennen sie die Fachvertreter:innen. Welche Folgen und Bedeutungen haben die Begriffe und ihre Konzepte für das Schulsystem?

**Leseempfehlung:**

Artikel von Moser (2012). [Gründungsmythen der Heilpädagogik](#)

## 1.6 Sonderpädagogik als Sozialwissenschaft

Sonderpädagogik ist Teil der Bildungswissenschaften und somit auch mit dem Bereich Erziehungswissenschaften verbunden. Dadurch ist Sonderpädagogik eine Wissenschaft mit einer normativen Ausrichtung. Dies bedeutet, Sonderpädagogik beschreibt nicht nur die aktuelle Lage, sondern interpretiert und beurteilt aufgrund von Werten und aktuellen Vorstellungen. Sonderpädagogik entwickelt Instrumente und Förderungen, um die aktuelle Lage der betreffenden Personen zu verbessern, und evaluiert solche Instrumente oder ganze Fördersysteme.

Ein Teil der Sonderpädagogik beschäftigt sich mit der Frage, wie Behinderung entsteht und Theorien dies beschreiben. Diese Fragen wurden in der zweiten Hälfte des 20. Jahrhunderts vorwiegend **geisteswissenschaftlich** beantwortet. Mittlerweile hat die Sonderpädagogik auch eine **sozialwissenschaftliche** Ausrichtung, da sie mit sozialwissenschaftlichen empirischen Methoden die soziale Lage von betreffenden Personen beschreibt. Die sozialwissenschaftlichen Methoden umfassen qualitative Methoden (Interviews, Gruppendiskussionen, Bildung von Kategoriensystemen usw.) und quantitative Methoden (Fragebögen, Tests usw.).

**Arbeitsauftrag;**

Beschreiben Sie in eigenen Worten den Unterschied zwischen Geisteswissenschaften und Sozialwissenschaften.

## 2. Der Schwerpunkt Lernen im Wandel der Zeit

Um die Ausgangslage der Sonderpädagogik darzustellen, beginnt dieses Einführungswerk mit einem historischen Rückblick. Eine historische Sichtweise ist notwendig, um das aktuelle System der sonderpädagogischen Förderung zu verstehen. Dieser Rückblick erfolgt anhand ausgewählter Dokumente als Quellenstudium. Der Text von Heinrich Ernst Stötzner (1864) wurde gewählt, weil er frei verfügbar und eines der ersten Dokumente ist, welches die neue Schulart für den Bereich Lernen forderte. Die weiteren Dokumente sind Gutachten und Empfehlungen der Kultusministerkonferenz (KMK). Bildung ist in Deutschland Sache der Bundesländer, daher sind Schularten, Lehrpläne, Schulbücher, Schulschriften, die Ausbildung der Lehrkräfte und vieles mehr nicht gleich. Viele Konzepte haben daher verschiedene Namen und Titel, häufig sind die Konzepte aber ähnlich und vergleichbar. Mit Hilfe der KMK werden zwischen den Bundesländern Kompromisse erzielt und so gibt es auch für den Bereich der Sonderpädagogik Empfehlungen, nach denen die Bundesländer sich richten können. Auf der Homepage der KMK finden Sie weitere Informationen. Alle für die Sonderpädagogik relevanten [Beschlüsse findet man dort](#). Im weiteren Verlauf des Skriptes wird auf die Empfehlungen der KMK 1960, 1972, 1994 und 2019 eingegangen.

Bei der Interpretation der Quellen ist zu beachten, dass jede Zeit ihren Zeitgeist, ihre Sprache und damit auch ihr pädagogisches Verständnis hatte. Wissenschaftler:innen und Pädagog:innen werden von diesen Strömungen mitbeeinflusst oder kämpfen gegen die vorherrschende Strömung an. Aus diesem Grund sollte man beim nachfolgenden Überblick auch immer den jeweils aktuellen Zeitgeist mitbetrachten, vom Ende der Kaiserzeit über die Weltkriege bis in die junge Demokratie der Bundesrepublik Deutschlands.

### **Literaturempfehlung:**

Der weitere historische Abschnitt ist sehr kurzgehalten. Für mehr Informationen lesen Sie bitte:

[Dietze, T. \(2019\). \*Die Entwicklung des Sonderschulwesens in den westdeutschen Ländern. Empfehlungen und Organisationsbedingungen\*. Klinkhardt. URN: urn:nbn:de:0111-pe-docs-170265 \(Open Access\)](#)

Ellger-Rüttgardt, S. L. (2019). *Geschichte der Sonderpädagogik*. Reinhardt.

Hänsel, D. (2006). *Die NS-Zeit als Gewinn für Hilfsschullehrer*. Klinkhardt.

Heimlich, U. (2016). *Pädagogik bei Lernschwierigkeiten*. Klinkhardt.

Weitere historische Texte verfügbar unter: <http://www.th-hoffmann.eu/archiv.html>

### 2.1 Die Schule für Schwachsinnige und die Entstehung der Hilfsschule

Die Geschichte der Sonderpädagogik ist eine „Institutionengeschichte“ (Heimlich, 2016, S. 100). Die Gründung von eigenen Lehranstalten und Schulen stand von Beginn an im Fokus. Begründet wurde dies mit einer eigenen Schüler:innengruppe. Diese Kinder wurden entweder in der allgemeinen Schule gar nicht erst aufgenommen oder sie durften die Schule zwar besuchen, wurden aber nicht besonders berücksichtigt. Im 19. Jahrhundert wurde zwischen „bildungsfähigen“ und „bildungsunfähigen“ Schüler:innen unterschieden (Dietze, 2019, S. 25). Nur bildungsfähige Kinder und Jugendliche durften eine Volksschule besuchen. Im 19. Jahrhundert wurde die Schulpflicht in den meisten deutschen Ländern eingeführt. Schulen wurden aber erst nach und nach gegründet und in den Volksschulen waren die Klassen mit 60 bis 100 Kindern sehr groß. Hier wurde frontal unterrichtet und Schüler:innen wurden nicht einzeln gefördert. Nach dem damaligen vorherrschenden Konzept waren der Frontalunterricht und die Bildung homogener Leistungsgruppen die einzige Möglichkeit, Kinder zu fördern.

**Take-Home-Message:**

Die damaligen Gedanken zur Bildung von leistungshomogenen Gruppen für eine einfache Form der Organisation und Schule sind immer noch aktuell und keinesfalls überwunden. So ist im Denken einiger Personen in der Öffentlichkeit vorhanden, dass **eine** Lehrkraft **eine** Klasse mittels **einer** Methode (gern der frontale Lehrvortrag) unterrichtet. Auch wenn aktuell auch weitere Organisationsformen und Methoden bekannt sind.

Für die Förderung von Kindern, welche in der Volksschule nicht aufgenommen wurden oder nicht deren Lernansprüchen genügten, wurden zuerst Nachhilfeklassen in der Grundschule, dann später erste Hilfsschulklassen (Elberfeld 1879, Braunschweig 1881 und Leipzig 1881) und noch später die ersten Hilfsschulen gegründet (Heimlich, 2016). Insbesondere durch den Verband der Hilfsschulen Deutschlands, der 1889 gegründet wurde, wurden die Verbreitung und der Ausbau der Hilfsschulen (Dietze, 2019) unterstützt. Besonders einflussreich war hier einer der Gründer des Verbandes der Lehrer in Hilfsschulklassen, Heinrich Kielhorn (1847-1934).

Eine erste Definition für die bildungsfähige Gruppe der Kinder entwickelte der Taubstummenlehrer Heinrich Ernst Stötzner (1864) in seinem Buch *Schulen für schwachbefähigte Kinder*. In diesem Buch grenzte er schwachbefähigte Kinder von blödsinnigen Kindern ab, welche nach seiner Meinung nicht bildungsfähig waren. Dagegen lernt das schwachsinnige Kind nur sehr langsam im Vergleich zu normal gebildeten Kindern (Stötzner, 1864). Durch diesen Bildungsbedarf leitet Stötzner die Notwendigkeit von eigenen Schulen für diese Gruppe von Kindern ab.

**Arbeitsauftrag:**

Im Gegensatz zu anderen Büchern aus der Zeit, welche nur schwer über die Bibliotheken zu beschaffen sind, ist das Werk Stötzners als eingescannte Version aus der Bayrischen Staatsbibliothek unter Google Books frei abrufbar, da das Urheberrecht abgelaufen ist (Link zu Google Books: [Stötzner, 1864](#)).

Lesen Sie Stötzner (1864) und beschreiben Sie seine Definitionen und Merkmale des schwachsinnigen Kindes.

Wie beurteilen Sie seinen Begriff von Behinderung?

Vergleichen Sie danach Ihre Interpretation mit der Textanalyse im Video.

**Video:**

[Schulen für schwachbefähigte Kinder \(Heinrich E. Stötzner\) - Textanalyse](#)

**Weitere Informationen:**

[Hoffmann, T. & Moser, V. & Stöger, Ch. \(2023\). Räume des "Anderen" im \(sonder-\)pädagogischen Diskurs 1860 - 1880 - 1940. In M. Hoffmann, T. Hoffmann & L. Pfahl \(Hrsg.\), \*Raum Macht Inklusion. Inklusive Räume erforschen und entwickeln\* \(255.-263\). Julius Klinkhardt](#)

**Nun, man suche diese Kinder in Anstalten für Blödsinnige unterzubringen. — Das ist aber in den meisten Fällen erst recht kostspielig und dann steht dem ein großes Bedenken entgegen. Das schwach sinnige Kind ist eben noch nicht blödsinnig. Es steht geistig auf einer höhern Stufe. Wohl ist sein Auffassungsvermögen gering, seine Sprache schwerfällig, sein Wollen und Empfinden schwach; aber es kann doch denken, wollen und empfinden; wenn Alles auch viel langsamer vor sich geht, als bei normal gebildeten Kindern. Bei dem eigentlich Blödsinnigen dagegen ist die Seele gänzlich gebunden. Mit sehendem Auge sieht er nicht, mit hörendem Ohre hört er nicht und deshalb gehen ihm auch alle Vorstellungen und Begriffe ab. Seine Sprache besteht in gedankenlosem Schwatzen oder er stößt nur unartikulierte Laute aus.**

Zitat als Bild aus Stötzner (1864, S. 9)

Ähnlich wie Taubstumm- und Blindenanstalten wirbt Stötzner dafür, dass dieser Gruppe von Kindern auch ein Bildungsrecht an eigenen Schulen ermöglicht wird. Nach seiner Meinung wird die allgemeine Schule diesen Schüler:innen nicht gerecht oder nimmt diese nicht auf. Diese Schüler:innen beschreibt er als schwachsinnig, da sie zwischen den normal gebildeten und den blödsinnigen Kindern stehen (Stötzner, 1864, S. 5). Die Aufnahme dieser Schüler:innen in die allgemeine Klasse hält er für falsch, da diese schwachen, kränklichen Schüler:innen von den anderen Kindern körperlich und geistig überflügelt werden. So beschreibt er auf Seite 6, wie diese Kinder mit anderen verglichen werden und die Lust am Lernen verlieren. Seine Schlussfolgerung daraus ist, dass bei diesen Kindern ein natürlich langsameres Tempo und andere Methoden notwendig sind und eine eigene Schule nötig ist. Er sieht somit das langsame Lerntempo und die geringeren kognitiven Fähigkeiten als eigenständiges Merkmal des schwachen Sinns bei den Kindern, welcher pathologisch ist:

„Wohl fühlt der Lehrer, daß das Kind viel, viel weitergebracht werden könnte, wenn er mehr Zeit für dasselbe übrig hätte; aber diese ist eben zu beschränkt und erlaubt ihm nicht, sich täglich stundenlang mit dem armen Kinde beschäftigen zu können. Oder wer will es dem Lehrer zumuten, daß er sich nach beendeten Schulstunden, in denen er reichlich des Tages Last und Hitze getragen, noch stundenlang mit den Stumpfsinnigen seiner Klasse abmühen soll?“ (Stötzner, 1864, S. 7)

Nach Stötzners Vorstellung (1864) liegt der schwache Sinn im Kind und ist auch nicht veränderbar. Durch pädagogische Anstrengung kann man aber diese Schüler:innen zu „verständigen und brauchbaren Menschen heranbilden“ (S. 8). Für den Unterricht hat er die Leitprinzipien:

- so anschaulich wie möglich
- Schrittchen für Schrittchen
- keine Langweile, sondern Abwechslung der Unterrichtsgegenstände, zu Beginn alle 15 Minuten

Damit beschreibt Stötzner die unterrichtlichen Leitgedanken der damaligen Zeit, welche die Hilfsschulen für weitere Jahrzehnte begleiteten.

**Arbeitsauftrag:**

Was sind bildungsfähige Kinder und Jugendliche für Stötzner?

Was unterscheidet schwachbefähigte Kinder von blödsinnigen Kindern?

Wozu benötigt man eine solche Unterscheidung und welche Bedeutung hat eine solche Identifikation?

Wie wurden Kinder mit schulischen Schwierigkeiten zur damaligen Zeit gefördert?

Welches Konzept Schule war in der damaligen Zeit vorherrschend?

Insgesamt aber hatten Stötzner und sein Werk eher einen geringen Einfluss auf die Ausgestaltung der Hilfsschulen. Möckel (2007) sieht in der Entstehungsgeschichte der Hilfsschulen stattdessen die damaligen Stadtschulräte und die Bildungsadministration als einflussreich an. Neu und erfolgreich war, dass nicht eine bestimmte Störung oder ein Erziehungsproblem im Vordergrund stand, sondern dass die Hilfsschule sich im Sinne der äußeren Differenzierung als untere Stufe zum allgemeinen Schulsystem ähnlich der Differenzierung in der Sekundarstufe (Hauptschule/Realschule/Gymnasium) verstand (Möckel, 2007).

**Take-Home-Message:**

Die Etablierung einer eigenständigen Hilfsschule wurde von Schulrät:innen und der Schuladministration vorangetrieben.

So trieben den weiteren Ausbau der Hilfsschulen in der nachfolgenden Zeit insbesondere der Verband der Hilfsschulen und dessen Vertreter Arno Fuchs an. Fuchs selbst hat 1905 ebenfalls ein Buch mit dem Titel [Beobachtungen an schwachsinnigen Kindern](#) geschrieben. Wie diese Schulen in der damaligen Zeit aussahen, kann man dem Buch [Wehrhahn, Albert \(1913\): Deutsche Hilfsschulen in Wort und Bild](#) entnehmen:



Hilfsschüler beim Flechten von Körbchen.



Abb. 2. Das Schulbad.

**Abbildung 3** Bilder aus Wehrhahn (1913, S. 13 und S.40)

Der Schwachsinn wurde als angeboren, typischerweise vererbt und als pädagogisch wie medizinisch unheilbar angesehen (Kottmann, 2006). Eine Zurückversetzung an die Volksschule konnte es daher nur in Ausnahmefällen geben (Dietze, 2019). Dies ist somit ein individuelles Verständnis von Behinderung, welches medizinisch oder seelisch begründet wird.

In der Heilpädagogik hatte die Medizin zwischen 1850 und 1945 einen starken Einfluss. So wurden beispielsweise die Leitungen von Heil- und Pflegeanstalten in Preußen 1859 nach staatlicher Entscheidung Mediziner:innen zugesprochen und auch viele Heilpädagog:innen absolvierten ein medizinisches Zusatzstudium (Heimlich, 2016). Obwohl die Heilpädagogik eine pädagogische Disziplin war, bestand damals ein großer medizinischer Einfluss. Somit war auch die Diagnostik und Zuweisung zu den Hilfsschulen in den Händen der Schulmediziner und mit der Frage der Bildungsfähigkeit verbunden (Moser & Frenz, 2022).

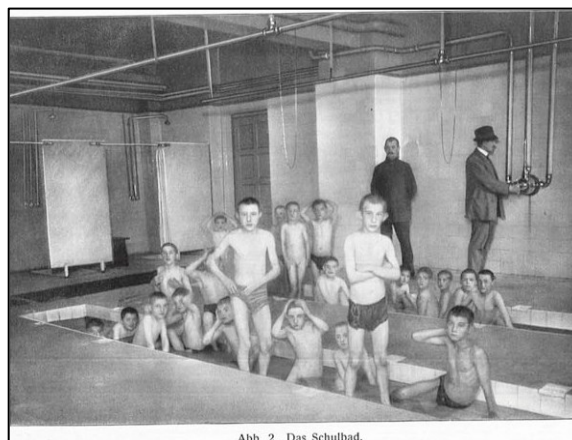

Weitere Informationen:

[Moser, V. & Frenz, S. \(2022\). Profession und normative Ordnungen in der Entstehung der urbanen Hilfsschule. Die Modernisierung der Regierung des Sozialen Oder: Die Entstehung einer pädagogischen Tatsache. In V. Moser & J. Garz \(Hrsg.\), Das \(A\)normale in der Pädagogik 1880-1980. Wissenspraktiken – Wissensordnungen – Wissensregime \(S. 17-50\). Klinkhardt.](#)

### **Mögliche Aufgabe im Staatsexamen:**

Skizzieren Sie die pädagogischen Ideen Stötzners und die Gründungsideen der ersten Hilfsschulen. Beschreiben Sie den Gründungsprozess der Hilfsschulen, die Herausforderung des Schulsystems bis 1933 und den Umgang mit Menschen mit Behinderung. Welche Gemeinsamkeiten und Differenzen sehen sie zum aktuellen Schulsystem?

Der Behinderungsbegriff wurde pathologisch am Kind gesehen und durch das Einsetzen des Sozialdarwinismus zu Beginn des 20. Jahrhunderts noch verstärkt. Der Sozialdarwinismus und auch die Eugenik gewannen auch in der Pädagogik an Einfluss. Während die früheren Heilpädagogen wie Stötzner noch über die Seele und das Wesen argumentiert hatten, wurden die die Vererbung und die Gene immer wichtiger. Auch auf die Reformpädagogik wie beispielsweise [Maria Montessori](#) wurde mit Eugenik argumentiert und man glaubte an ein eugenisch perfektes Kind.

Ab 1933 wurden im NS-Staat sozialdarwinistische und rassistische Sichtweisen zur offiziellen staatlichen Politik. Hinsichtlich der [Sonderpädagogik in der NS-Zeit](#) kamen Fragen zur Bildungsfähigkeit wieder vermehrt auf und auch bei Fragen zum Ressourceneinsatz wurde nach völkischer Brauchbarkeit argumentiert, so beispielsweise Tornow (1940) in seinem Ratgeber „[Denken Sie nur: unser Fritz soll in die Hilfsschule!](#)“:

*in die Dummenschule." Die Hilfsschule ist keine Dummenschule, sondern sie ist die Schule für das geistig geschädigte Volksglied, das in ihr zur Brauchbarkeit innerhalb der Volksgemeinschaft erzogen wird.*

(Tornow, 1940, S. 23).

Die Brauchbarkeit für das deutsche Volk ist das vorwiegende Argument und steht über den individuellen Rechten der einzelnen Person. Argumentiert wird nach einer Ideologie, nach welcher auch soziale Probleme anhand von Vererbung erklärt werden. Tornow und Weinert (1942) erklären den praktizierenden Pädagog:innen, dass ein Kind mit schwerem Schwachsinn und schwerer Idiotie der Gesellschaft nichts nützt und in die Anstalt gehört, während Kinder der Hilfsschule zu brauchbaren Handwerkern und Soldaten erzogen werden können. Nach ihrer Logik ist die Selektion eine der wichtigen sonderpädagogischen Aufgaben. Das Ziel ist ein gesundes Volk durch Verhütung erbkranken Nachwuchses durch Unfruchtbarmachung (Tornow & Weinert, 1942). Diese sozialdarwinistische Argumentationslogik führte zur Sterilisation, aber auch zur Ermordung, welche beispielsweise in der sogenannten [Aktion T4](#) in einzelnen Einrichtungen umgesetzt wurde.



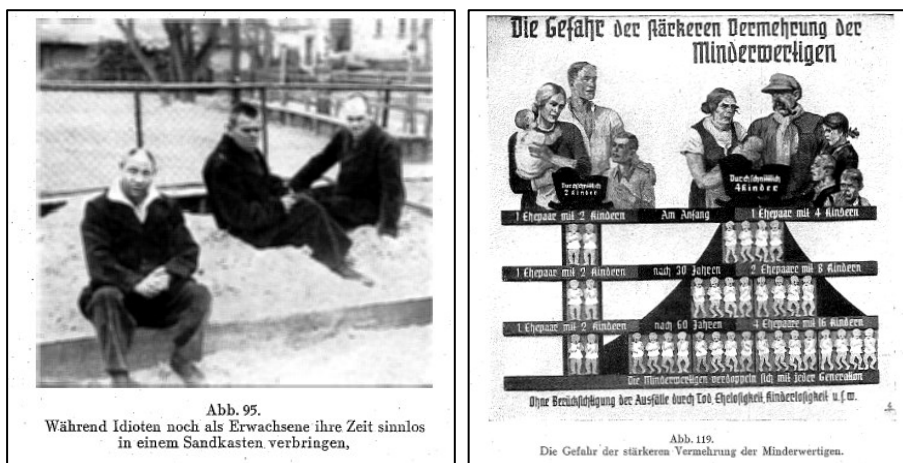

**Abbildung 4** Bilder aus Tornow und Weinert (1942, S. 156 und 203)

Im Sinne der Vereinheitlichung wurden die bestehenden Anstalten und Hilfsschulen nach dem Reichsschulpflichtgesetz (1938) in den Kanon der Sonderschulen aufgenommen und somit zur Pflichtschule für hilfsschulbedürftig erkannte Kinder und Jugendliche festgelegt (Dietze, 2019). Dies ist für die Entstehung der Sonderpädagogik ein wichtiger Schritt, da sie aus vielen verschiedenen Strömungen und Konzepten bestanden hatte. Die Strukturen und Begrifflichkeiten wurden zu NS-Zeiten vereinheitlicht und für die Hilfsschullehrerschaft verbessert (Hänsel, 2006). So wurden seit dieser Zeit die Sonderpädagog:innen als hauptsächliche Vertreter für die Schule für Menschen mit Behinderung gesehen. Dies hatte für die Lehrergruppe der Hilfsschullehrkräfte auch die Folge, dass staatlich anerkannt wurde, dass Sonderpädagog:innen in der Ausbildung und Qualifikation mehr Wissen benötigen als allgemeine Lehrkräfte der Volksschule. So erfolgte meist nach einer Ausbildung als Volksschullehrkraft eine Zusatzausbildung, welche sich später auch im Gehalt durch eine höhere Stufe widerspiegeln konnte.

**Take-Home-Message:**

Der Begriff Sonderpädagogik wurde als Oberbegriff für die einzelnen Schulen im NS-Reich etabliert.

Neben [Karl Tornow](#) war noch [Erwin Lesch](#) eine einflussreiche Person in der Sonderpädagogik der NS-Zeit, beide wurden nach dem Krieg entnazifiziert, nicht angeklagt und durften weiterhin ihren Beruf ausüben. Eine wissenschaftliche Aufarbeitung und Auseinandersetzung erfolgten erst wesentlich später. Daher ist es eine offene Frage, welche Konzepte in der Praxis damals umgesetzt wurden.

**Arbeitsauftrag:**

Arbeiten Sie wesentliche Unterschiede in der Sichtweise auf das Hilfsschulkind zu Zeiten Stötzners und während der NS-Zeit heraus.

Welche Gründe wurden jeweils für die Hilfsschule vorgebracht?

Welche Personen waren besonders einflussreich und erfolgreich für die Gründung neuer Hilfsschulen?

Was ist Sozialdarwinismus?

Was bedeutet Schwachsinn und welche pädagogischen Folgen hat dieses Konzept?

Warum wurde die Selektion als eine der wichtigen sonderpädagogischen Aufgaben im NS-Staat von [Karl Tornow](#) beschrieben?

**Weitere Informationen:**

Für weitere Informationen siehe Kapitel „Geschichte der Hilfsschulen“ in Heimlich (2016) und Dietze (2019) oder auch den Diskurs über die jeweilige Interpretation von Geschichte [Dagmar Hänsel „Die Historiographie der Sonderschule“ \(2005\)](#)

**Weitere Informationen zu Einrichtungen:**

[Tötungsanstalt Hadamar im Rahmen der Aktion T4 \(1941 bis 1945\)](#)  
[Gedenkort der Aktion T4](#)

**Buchempfehlung:**

Hänsel, D. (2006). *Die NS-Zeit als Gewinn für Hilfsschullehrer*. Klinkhardt.  
Heimlich, U. (2016). *Pädagogik bei Lernschwierigkeiten*. Klinkhardt.  
Möckel, A. (2007). *Geschichte der Heilpädagogik oder Macht und Ohnmacht der Erziehung*. Klett-Cotta.

**Weitere Videoempfehlung:**

<https://path2in.uni-bremen.de/themen/sonderpaedagogik-im-nationalsozialismus/>

**Quellen** von <http://www.th-hoffmann.eu/archiv/>

[Fuchs, Arno \(1903\). Beobachtungen an schwachsinnigen Kindern.](#)  
[Tornow, Karl \(1940\). Denken Sie nur: unser Fritz soll in die Hilfsschule!](#)  
[Tornow, Karl & Weinert, Herbert \(1942\). Erbe und Schicksal – von geschädigten Menschen, Erbkrankheiten und deren Bekämpfung.](#)  
[Wehrhahn, Albert \(1913\). Deutsche Hilfsschulen in Wort und Bild.](#)

## 2.2 Ausbau der Hilfs- und Sonderschulen nach 1950 und KMK 1960

Im Jahr 1949 wurde der Verband Deutscher Hilfsschulen wiedergegründet und 1955 in den Verband deutscher Sonderschulen (VDS) umbenannt. Der VDS besteht bis heute und ist in regionalen Untergruppen innerhalb der Bundesländer organisiert. Obwohl es eine Neugründung gab, waren jedoch auch Personen wie beispielsweise Gustav Lesemann führende Personen im Verein. Gustav Lesemann hat in Schriften vor und in der NS-Zeit die Euthanasie zuerst erwogen und begrüßt (Hänsel, 2006).

Die Ermöglichung einer Schulbildung für Kinder mit Behinderung stand nach 1950 als oberstes Ziel auf der Agenda. Hierbei wurde der Besuch einer Sonderschule als vorwiegende, einzige Möglichkeit gesehen. [Thorsten Dietze \(2019\)](#) hat den Ausbau des Sonderschulwesens in seiner Dissertation detailliert beschrieben und die Arbeit unter Open Access veröffentlicht. Nach Dietze (2019) stieg die Quote des sonderpädagogischen Unterstützungsbedarfs von 1,6% 1955 auf 4% 1976, 5,8% 2007 und liegt aktuell im Jahr 2018 bei 7% aller Schüler:innen (KMK, 2019). Dieser Anstieg der Förderquote geht mit der Frage einher, wen man an die Sonderschule überweisen, beziehungsweise, in neuerer Zeit, sonderpädagogisch in der Inklusion fördern möchte. Man erkennt, dass diese Zahlen politisch gesteuert und festgelegt sind. So wurde der Bedarf an Plätzen in der Sonderschule ab dem Jahre 1950 bei ca. 3 bis 4% aller Schüler:innen gesehen und ein Ausbau der Förderschulen empfohlen (KMK, 1960) und später verwirklicht (Dietze, 2019). Der Ausbau der Förderschulen fand dann in den darauffolgenden Jahren statt und erreichte 1973 seinen höchsten Stand (Dietze, 2019).

**Take-Home-Message:**

In den 1950er und 1960er Jahren wurden Sonderschulen gegründet und das Lehrer:innenausbildungssystem ausgebaut. Erst in den 1970er Jahren gab es eine flächendeckende Versorgung durch das Sonderschulsystem.

**Arbeitsauftrag:**

Was ist der Verband deutscher Sonderschulen (VDS)?  
Was ist die Quote des sonderpädagogischen Unterstützungsbedarfs und warum steigt diese Quote über die Zeit an?

Wegweisend für die damalige Zeit war das Gutachten der KMK zur Ordnung des Sonderschulwesens (1960), in welchem die verschiedenen Schulen erstmals unter dem gemeinsamen Namen Sonderschule beschrieben wurden. Eine dieser verschiedenen Schulen war die Hilfsschule, welche nach diesem Gutachten Schüler:innen mit geistigen und seelischen Schwächen aufnahm, da sie dem Gang des regulären Unterrichts nicht folgen können und ihre Mitschüler:innen erheblich hemmen (Dietze, 2019). So wurde für den mangelnden Schulerfolg das Problem beim Kind selbst gesehen und der Einfluss des Umfeldes und des Schulsystems kaum beachtet. Nachfolgend Ausschnitte aus der KMK von 1960:

„Besonderes Anliegen dieser Schulen ist es, den Kindern und Jugendlichen zu helfen, ihre eigenen Unzulänglichkeiten zu erkennen, sich aber dennoch über ihre eigenen Fähigkeiten und Kräfte klar zu werden“ (KMK, 1960, S. 5).

„Außerdem ist die Frage zu prüfen, ob und inwieweit Sonderschulbedürftige ihre Mitschüler in der allgemeinen Schule stören oder gefährden und von der allgemeinen Schule eine besondere Aufsicht oder Pflege erwartet und vertreten werden kann. In den Fällen, in denen der Aufenthalt Sonderschulbedürftiger in der allgemeinen Schulen sowohl für diese selbst als auch für die übrigen Mitschüler einen pädagogischen Gewinn darstellen würde, muß die Frage der Unfallverhütung und -haftung vorsorglich geklärt werden“ (KMK, 1960, S. 6).

„Hilfsschule:

Die Hilfsschule nimmt **Kinder mit geistigen und seelischen Schwächen** auf, die zwar imstande sind, in Gemeinschaft mit Gleichgearteten ein in sich geschlossenes Bildungsgut zu erwerben, denen aber die Volksschule mit den ihr zur Verfügung stehenden Unterrichts und Erziehungsmethoden, -mitteln und -maßnahmen nicht gerecht werden kann.

Der Besuch dieser Sonderschule ist notwendig, weil solche Kinder in der Volksschule dem Gang des Unterrichts nicht folgen können und ihre Mitschüler erheblich hemmen, **in der Hilfsschule aber auf eine ihrer Eigenart entsprechende Weise gefördert** werden können.

Zu diesen lernbehinderten und leistungsschwachen Kindern gehören:

Aufnahmeschwäche, deren Schwäche in der psychischen, kinästhetischen und motorischen Sphäre liegt, Aufmerksamkeits- und Konzentrationsschwäche, Verarbeitungs- und Gestaltungssehewache“ (KMK, 1960, S. 27, Hervorhebung durch Autor).

Vergleicht man diese Textpassagen mit der Schrift Stötzners (1864), dann stimmen beide Texte darin überein, dass das schulische Problem durch das Kind verursacht wird und daher das Problem des Kindes im Vordergrund steht. Die medizinisch-pathologische Argumentation wird nicht explizit hervorgehoben, ist aber mit dem Begriff „geistige und seelische Schwächen“ benannt.

Als Argument für die Sonderschule wird dann die sonderpädagogische Expertise in den Vordergrund gerückt, da nur in der Hilfs-/Sonderschule die Kinder auf eine ihrer „Eigenart entsprechende Weise gefördert werden können“ (KMK, 1960, S. 27). Insbesondere das Wort „Eigenart“ beschreibt eine in der Person gefestigte und besondere Eigenschaft. Damit wird die Abgrenzung zur Volksschule über die Schüler:innen und nicht über die pädagogischen Methoden begründet. Der Begriff des Schwachsinn wird nicht mehr verwendet und der Begriff der Lernbehinderung eingeführt. Auch hier liegen die Schwierigkeiten im Defizit der Lernfähigkeit der Person im Vergleich zu regulären Schüler:innen begründet. In den weiteren Bestimmungen der Empfehlung ist auch die Überweisung geregelt. So schlägt die Volksschule Kinder vor und der/die HilfsschullehrerIn überprüft die Hilfsschulbedürftigkeit und bestimmt, in welchem Umfang das Versagen des/der SchülerIn mit den für das Hilfsschulkind kennzeichnenden Schwächen in Zusammenhang steht (KMK, 1960):

„Bei der gründlichen heilpädagogischen Überprüfung muß es dem Prüfenden überlassen bleiben, ob er die Verwendung von Tests für erforderlich hält, welche wissenschaftlich anerkannten Tests er ggf. gebraucht, ob die Prüfung im Einzel- oder Gruppenverfahren durchgeführt wird und ob zur Klärung des Persönlichkeitsbildes andere Mittel und Wege (z. B. probeweise Teilnahme am Unterricht) für notwendig erachtet werden. Ablauf und Ergebnis der Überprüfung und die dabei gemachten Beobachtungen sind unter Benutzung eines Formblattes (Hilfsschulüberprüfungsbogen) objektiv und nachprüfbar schriftlich niederzulegen. Die Eltern der Kinder sind vor der Überprüfung zu einer Aussprache einzuladen. Ihre Stellungnahme ist in dem Formblatt aktenkundig zu machen“ (KMK, 1960, S. 30).

**Take-Home-Message:**

Behinderungen wurde in der KMK (1960) in der Person als geistige und seelische Schwächen gesehen.

Die Überweisung in die Hilfsschule erfolgt in einem ähnlichen Vorgehen wie die Erstellung eines sonderpädagogischen Gutachtens heute. Wissenschaftlich fraglich ist der Zusatz, dass der/die heilpädagogische PrüferIn selbst entscheidet, ob er/sie einen wissenschaftlich anerkannten Test verwendet. Gerade da die Zielgruppe für die Schulart Hilfsschule kaum klar beschrieben ist, ist mit einer so auf den Einzelfall begründeten Entscheidungsart kaum nachvollziehbar, wer die Hilfsschule besucht (Dies wurde bei dem Gutachten von Kanter (1974) auch kritisiert). Insbesondere da alle Gründe für die Überweisung des Kindes in die Hilfsschule im Kind gesehen werden, wäre ein standardisierter Test die einzige Möglichkeit, um auch nachzuweisen, dass die Leistungen des Kindes wirklich unterschiedlich zu denen der anderen Schüler:innen sind. Hier zeigt sich ein Widerspruch in der Argumentation und der dazugehörigen Ausführung. Dieser Widerspruch ist in der Praxis auch bis in die heutige Zeit noch vorhanden und es fehlen für die Praxis formale und nachvollziehbare Standards ([Krammer et al., 2014](#)). Daher sind auch in der aktuellen Zeit die Anteile an Kindern mit einem bestimmten sonderpädagogischen Unterstützungsbedarf in den verschiedenen Bundesländern nur bedingt ähnlich. Insbesondere im Schwerpunkt Lernen sind die Quoten unterschiedlich und Kinder aus bildungsbenachteiligten Familien sind stark überrepräsentiert.

Für den Verband der deutschen Sonderschulen war es damals ein zentrales Anliegen, die einzelnen Sonderschultypen über die Defizite und Bedürfnisse ihrer Schüler:innen zu begründen (Dietze, 2019). Erstaunlich ist hierbei, dass die „Schule für geistig Behinderte“ erst in den 1960er Jahren als Fachrichtung aufkam, da diese Kinder vorher immer noch als nicht bildungsfähig gesehen wurden. Im damaligen KMK Gutachten wurde diese Schulart als Heilpädagogischer Lebenskreis für pflegebedürftige Kinder bezeichnet:

„Ausgehend von der Erfahrung, daß auch diese Kinder in gewissem Umfange erziehungs- und bildungsfähig sind, sollen sie in dem Heilpädagogischen Lebenskreis dazu angehalten werden, durch Üben und Gewöhnen sich den einfachsten Forderungen der Selbsterhaltung und des Umganges mit ihrer Umwelt anzupassen, ihre geringen Kräfte zu entfalten und somit unter Umständen zu einer Ahnung sittlich-religiöser Werte zu gelangen“ (KMK, 1960, S. 39).

Hierbei wird auch diesen Kindern erstmals ein Recht auf Bildung zugesprochen, wobei die Formulierung aus heutiger Sicht sehr zögerlich erscheint.

**Video:**

[Kultusministerkonferenz 1960 - Textanalyse des Gutachtens zur Ordnung des Sonderschulwesens](#)

**Arbeitsauftrag:**

Was sind der deutsche Bildungsrat und die Kultusministerkonferenz (KMK)?

Was waren die wesentlichen Ziele und Neuerungen im Gutachten zur Ordnung des Sonderschulwesens (1960)?

Mit welchem Modell von Behinderung wurde im Gutachten argumentiert?

Warum gibt es den Begriff des Schwachsinn nicht mehr und durch welchen Begriff wurde dieser ersetzt?

Welche Formen der Schule und welche Förderungen gibt es?

Was ist der Heilpädagogische Lebenskreis?

## 2.3 Neue Ordnung des Sonderschulwesens in der KMK 1972

Vergleicht man die Empfehlungen der KMK 1960 und 1972, dann liegt der wesentliche Unterschied in der Ordnungsstruktur. Während im Gutachten der KMK 1960 zwar schon allgemeine Richtlinien beschrieben wurden, wurden die einzelnen Schultypen nun geordnet. So gab es beispielsweise eigene Regeln für die Hilfsschule. In der Empfehlung der KMK 1972 werden die gemeinsamen Regeln für alle Sonderschultypen festgelegt. Die ehemalige Hilfsschule wird nun in die „Schule für Lernbehinderte“ umbenannt und es gibt eine „Schule für geistig Behinderte“, welche nun endgültig ein Recht auf Bildung besitzen.

„In die Sonderschule werden Kinder und Jugendliche aufgenommen, die infolge einer Schädigung in ihrer Entwicklung und in ihrem Lernen so beeinträchtigt sind, daß sie in den allgemeinen Schulen nicht oder nicht ausreichend gefördert werden können.

(...)

Unerläßlich sind dabei sonderpädagogische Methoden, Mittel, und Maßnahmen, bei denen das ständige, zielstrebige Üben der Funktionen, die behindert oder gestört sind, und das Üben der noch erhaltenen Kräfte im Vordergrund steht. Da der Schüler infolge seiner Behinderung auch in seiner Leistungsfähigkeit begrenzt ist, und außerdem durch besondere therapeutische Maßnahmen in seinen Kräften und in seiner Zeit stark beansprucht wird, ist bei der Auswahl des Lernstoffs zu beachten, daß der Schüler nicht überfordert wird. Sonderpädagogische Methoden und Mittel sind auch, soweit sie für einzelne Schüler erforderlich sind, in den allgemeinen Schule anzuwenden“ (KMK, 1972, S. 7).

Der Begriff der geistigen und seelischen Schwäche (KMK, 1960) wird somit durch den Begriff der Schädigung und im weiteren Verlauf der KMK Empfehlung (1972) durch den Begriff der Behinderung ersetzt. Man geht somit von einer Störung im Kind aus, die aber mittels sonderpädagogischer Maßnahmen kompensiert werden kann. Diese Argumentationslinie wird auch heute noch von Vertreter:innen der Förderschule meist mit dem Begriff der optimalen Förderung benutzt.

### **Take-Home-Message:**

Der Begriff Behinderung wurde von der KMK (1972) eingeführt und dabei als Schädigung in der Person definiert.

Der Begriff der Lernbehinderung wurde von Kanter (1974) im Gutachten für den deutschen Bildungsrat definiert (Siehe Kapitel 2.1). Hervorgehoben wird bei diesem Begriff, dass das lernbehinderte Kind gefördert werden und sich auch verbessern kann, im Gegensatz zum schwachsinnigen Kind, bei dem kaum Fortschritte zu erwarten sind. Dieser Begriff hatte das Definitionsmerkmal unheilbar, während die Lernbehinderung nicht unabänderlich sein muss. Die KMK (1972) beschreibt die Schüler:innen für die neue Schule für Lernbehinderte (ehemalige Hilfsschule) mit nachfolgenden Kriterien:

- Lern- und Leistungsbehinderungen in Grund- und Hauptschule nicht hinreichend gefördert werden können.
- Das 1. oder 2. Schuljahr deutlich erkennen lassen, dass ein erfolgreicher Besuch der Grundschule ausgeschlossen erscheint.
- lernbehinderte Schüler solche mit geringerer intellektueller Begabung sind, mit Schwächen in der Aufnahme, Konzentration, Verarbeitung und Gestaltung.
- folgende Kriterien Ausschlusskriterien sind: Erziehungsschwierigkeiten, Entwicklungs- oder umweltbedingten Leistungsausfälle oder Lernrückständen in nur einem Unterrichtsfach (z. B. Leseversagen), Schüler mit vorübergehenden partiellen oder milieubedingten Leistungsbehinderungen. Geistigbehinderte gehören nicht in die Sonderschule für Lernbehinderte (KMK, 1972, S. 31)

Diese Kriterien dienten dazu, dass jedes Kind die passende Sonderschule findet und die Schülerschaft für die Schule für Lernbehinderte sich nach diesen Kriterien von den Schüler:innen der allgemeinen Schulen unterscheidet. Die Forschungsergebnisse von Klein 1967 und 1999 und später Wocken 2000 legen aber nahe, dass nicht das geforderte Kriterium

der intellektuellen Begabung, sondern eher die sozialen Faktoren in der Umwelt der Kinder die Aufnahme in die Schule für Lernbehinderte verursachen. Daher sind auch die Aufnahmebedingungen für die Überweisung eine wichtige Quelle. Diese wurden in der KMK (1972) erstmals für alle Sonderschultypen gemeinsam definiert:

„Die Überprüfung hat sich unter anderem zu erstrecken:

- auf den schulischen Leistungsstand,
- die Leistungsmöglichkeiten im körperlichen und geistigen Bereich,
- das Verhalten beim Erfassen und Ausführen von Aufgaben,
- die Ansprechbarkeit und die Kontaktfähigkeit,
- die gesamten Lebensumstände.

Die Sonderschule bestimmt unter Berücksichtigung der Art der Behinderung das Verfahren, das bei der Überprüfung anzuwenden ist. Die Sonderschule entscheidet auch darüber, ob im Rahmen des Oberprüfungsverfahrens eine längere Beobachtungszeit erforderlich ist. Für die Aufnahme in die Sonderschule darf das Ergebnis eines Testes nicht allein maßgebend sein“ (KMK, 1972, S. 16f.).

Die Überprüfung sollte somit ein breites Spektrum des Kindes erfassen und es sollte nicht nur ein Intelligenztest durchgeführt sowie alleinig interpretiert werden. Hier wird somit die Breite des sonderpädagogischen Gutachtens gefordert, wie wir es heute kennen. Auch die Lebensumstände sollen dokumentiert werden, spielen aber im Vergleich zu den kindzentrierten Faktoren nur eine geringere beziehungsweise aus heutiger Sicht eine untergeordnete Rolle.

#### **Video:**

[Die Kultusministerkonferenz 1972 - Textanalyse der Empfehlung zur Ordnung des Sonderschulwesens](#)

#### **Arbeitsauftrag:**

Was waren die Ziele und Neuerungen in der Empfehlung zur Ordnung des Sonderschulwesens (1972)?

Wieso wird die Empfehlung als bedeutend für die heutige Entwicklung angesehen?

Was bedeutet der Begriff der Lernbehinderung?

Was sind Kinder mit geistiger Behinderung?

Welchen neuen Namen hat die Hilfsschule erhalten?

#### **Information zum Schulwesen in der DDR:**

Barsch, S. (2013). [Geistig behinderte Menschen in der DDR. Erziehung - Bildung - Betreuung](#). Oberhausen.

## 2.4 Förderbedarf, Kind-Umfeld-Analyse und Integration als Schulort in der KMK 1994

Die [Empfehlungen zur sonderpädagogischen Förderung in den Schulen in der Bundesrepublik Deutschland vom 06.05.1994](#) (KMK, 1994) wiesen im Vergleich zu den vorherigen Empfehlungen wesentliche Veränderungen auf, insbesondere in der Art der Formulierungen. So wird hier beispielsweise von den Rechten der Kinder gesprochen:

„Sonderpädagogische Förderung soll das Recht der **behinderten und von Behinderung bedrohten Kinder und Jugendlichen** auf eine ihren persönlichen Möglichkeiten entsprechende schulische Bildung und Erziehung verwirklichen. Sie unterstützt und begleitet diese Kinder und Jugendlichen durch individuelle Hilfen, um für diese ein möglichst hohes Maß an schulischer und beruflicher Eingliederung, gesellschaftlicher Teilhabe und selbständiger Lebensgestaltung zu erlangen. Dabei ist es vordringliche Aufgabe,

- das Bedingungsgefüge einer Behinderung – ihre Ausgangspunkte und Entwicklungsdynamik – zu erkennen,
- die Bedeutung der jeweiligen Behinderung für den Bildungs- und Lebensweg des Kindes bzw. Jugendlichen einzuschätzen, um dann

- die pädagogischen Notwendigkeiten hinsichtlich Erziehung, Unterricht und Förderung so zu verwirklichen, daß die Betroffenen fähig werden, ein Leben mit einer Behinderung in sozialer Begegnung sinnerfüllt zu gestalten und - wann immer möglich - eine Minderung oder Kompensation der Behinderung und ihrer Auswirkungen zu erreichen“ (KMK, 1994, S. 5, Hervorhebung durch den Autor).

Die Empfehlung von 1994 sieht nun einen Bedarf, den die Schüler:innen haben. Der Blick ist hierbei zuerst auf das Kind gerichtet, da der sonderpädagogische Bedarf beim Kind selbst gesehen wird. Erstmals wird die Entwicklung in den Vordergrund gestellt und auch auf das Umfeld verwiesen.

#### **Take-Home-Message:**

Der Begriff Förderbedarf wurde in der KMK (1994) eingeführt. Dieser Bedarf sieht neben einer Beeinträchtigung in der Person auch das schulische Umfeld als relevant an.

Ebenso ist die KMK von 1994 im Sinne der Integration ein Meilenstein, da diese den Schulort der allgemeinen Schule hervorhebt:

„Die wachsende Vielfalt der Organisationsformen und der Vorgehensweisen in der pädagogischen, Förderung, die Erfahrungen mit gemeinsamem Unterricht behinderter und nichtbehinderter Kinder, erziehungswissenschaftliche Denkanstöße und schulpolitische Schwerpunktsetzungen in den einzelnen Ländern lassen heute vielfältige Übereinstimmungen erkennen; sie sind **Zeichen für eine eher personenbezogene, individualisierende und nicht mehr vorrangig institutionenbezogene Sichtweise sonderpädagogischer Förderung**. In diesem Prozeß ist neben den Begriff der **Sonderschulbedürftigkeit** in zunehmendem Maße der Begriff des **Sonderpädagogischen Förderbedarfs** getreten. Die Erfüllung Sonderpädagogischen Unterstützungsbedarfs ist nicht an Sonderschulen gebunden; ihm kann auch in allgemeinen Schulen, zu denen auch berufliche Schulen zählen, vermehrt entsprochen werden.

Die Bildung behinderter junger Menschen ist verstärkt als gemeinsame Aufgabe **für grundsätzlich alle Schulen** anzustreben. Die Sonderpädagogik versteht sich dabei immer mehr als eine notwendige Ergänzung und Schwerpunktsetzung der allgemeinen Pädagogik“ (KMK, 1994, S. 3-4, Hervorhebung durch den Autor).

Den Einleitungssatz des Absatzes kann man als einen Verweis auf die zum damaligen Zeitpunkt bekannten Studien (Haerberlin et al., 1991; Merz, 1982; Tent, 1991) und die Studien zu den Schulversuchen (beispielsweise [Wocken & Hinz, 1988](#)) verstehen. In diesen Studien wurde nachgewiesen, dass der gemeinsame Unterricht funktionieren kann und sogar bessere Schulleistungsergebnisse im Förderschwerpunkt Lernen ermöglicht. Ebenso bezieht sich der Einleitungssatz auf die Diskussionen in der Schulpolitik, welche insbesondere durch Eltern- und Betroffenenverbände eingebracht wurden. Wichtig ist der hervorgehobene Absatz, welcher die Integration ermöglicht und die Förderschule beziehungsweise damals Sonderschule nicht mehr als alleinigen Schulort ausweist. Vorher war die Erfüllung der Schulpflicht nach einer Diagnostik und somit einer Identifikation mit einem sonderpädagogischen Gutachten nur an der Förderschule durch die „**Sonderschulbedürftigkeit**“ möglich. Dieser Begriff wird nun durch den Begriff des Förderbedarfs abgelöst. Der Förderbedarf ist unabhängig vom Schulort und wird ermittelt. Dies bedeutet, dass er nicht mit der Behinderung gleichzusetzen ist. Der Förderbedarf wird zwar individuell zum Kind gehörig gesehen, aber nur in der Beziehung zur Schule. Der Förderbedarf ist daher eine systemische Zuschreibung oder Identifikation, welche an das Kind gebunden ist.

„Sonderpädagogischer Förderbedarf ist immer auch in Abhängigkeit von den **Aufgaben, den Anforderungen und den Fördermöglichkeiten der jeweiligen Schule** zu definieren. Er hat Konsequenzen für die Erziehung und für die didaktisch-methodischen Entscheidungen und die Gestaltung der Lernsituationen im Unterricht. Er ist damit eine didaktisch-methodische Bedingung der Erziehung und Unterrichtung, die nur individuell bestimmt werden kann und die in jedem neuen Lernzusammenhang eigens bedacht werden muß. Sonderpädagogischer Förderbedarf läßt sich nicht allein von schulfachbezogenen Anforderungen her bestimmen,- seine Klärung und Beschreibung müssen das **Umfeld des Kindes bzw. Jugendlichen einschließlich der Schule und die persönlichen Fähigkeiten, Interessen und Zukunftserwartungen** gleichermaßen berücksichtigen. Daher sind



Voraussetzungen und Perspektiven der elementaren Bereiche der Entwicklung wie Motorik, Wahrnehmung, Kognition, Motivation, sprachliche Kommunikation, Interaktion, Emotionalität und Kreativität **in eine Kind-Umfeld-Analyse** einzubeziehen.

Da die Entwicklung dieser Bereiche sich in stetiger Wechselwirkung untereinander wie auch in Abhängigkeit von den äußeren Lebens- und Lernbedingungen vollzieht, sind Behinderungen oft gekoppelt mit Beeinträchtigungen in anderen Bereichen..." (KMK, 1994, S.6).

#### **Take-Home-Message:**

Seit der KMK (1994) ist nun nicht mehr automatisch die Sonder- bzw. Förderschule der Schulort, sondern alle Schulen sind möglich.

Im Gegensatz zu den vorherigen Definitionen ist somit nicht mehr das Kind allein am Scheitern in der allgemeinen Schule verantwortlich, sondern das Scheitern ist aus der Wechselwirkung zwischen den Anforderungen der Schule und den Fähigkeiten des Kindes zu sehen. Die Anpassung der Schule an das Kind wird jedoch explizit nicht gefordert. Für die Identifikation und die Feststellung des sonderpädagogischen Förderbedarfs wird eine Kind-Umfeld-Analyse gefordert.

Mit der Kind-Umfeld-Analyse ist ein sozio-ökologischer Ansatz nach Hildeschmidt und Sander (1993) gemeint, welcher aber in der KMK nicht direkt benannt wird. Dieses Konzept stammt aus der inklusiven Pädagogik und geht auch weit über die einzelnen Punkte der KMK von 1994 hinaus. Es priorisiert die Förderdiagnostik unter Einbezug des Umfeldes und der Eltern statt einer Platzierungsdiagnostik und wirbt für die Anpassung der allgemeinen Schule als Ort der Inklusion. Sander (1998) gibt zu dem Konzept folgende Grundlagen:

- Nicht das Kind, sondern das Kind-Umfeld steht im Mittelpunkt.
- Die kindgegebenen Umstände der Schule müssen mitberücksichtigt werden.
- Die schulische Veränderung ist das Ziel der Diagnostik.
- Die Diagnostik erfolgt im Team.
- Es erfolgt in zeitlichen Abständen eine Wiederholung der Diagnostik.
- Die subjektive Sichtweise der Beteiligten muss in die Diagnostik einbezogen und reflektiert werden.
- Im Schulleistungsbereich müssen verschiedene Bewertungsmaßstäbe mitberücksichtigt werden – neben dem klassenbezogenen und lehrplanbezogenen Vergleich auch die individuelle Entwicklung.

Ob tatsächlich eine Kind-Umfeld-Analyse nach der Idee von Hildeschmidt und Sander (1993) in allen sonderpädagogischen Gutachten in Deutschland Einzug gehalten hat, lässt sich stark bezweifeln. Eher anzunehmen ist, dass die KMK 1994 dazu beigetragen hat, die Idee der Kind-Umfeld-Analyse sowie die Konzepte des ökosystemischen Ansatzes zu verbreiten. Daher gibt es auch keine Richtlinien oder Umsetzungshinweise von staatlicher Seite, welche die Ideen der inklusiven Förderdiagnostik als Kind-Umfeld-Analyse schrittweise ausformulieren. Ebenso ist es auch nicht zu einem starken Ausbau der Inklusion oder gar einem Wechsel im Schulsystem gekommen.

#### **Videos:**

[Kultusministerkonferenz 1994 - Textanalyse der Empfehlungen zur sonderpädagogischen Förderung](#)

[Die Kind-Umfeld-Analyse](#)

#### **Arbeitsauftrag:**

Was waren die wesentlichen Ziele und Neuerungen in der Empfehlung (1994)?

Was bedeutet der Begriff „von Behinderung bedrohte Kinder“?

Wieso wurde der Begriff Sonderschulbedürftigkeit abgeschafft?

Was bedeutet der Begriff sonderpädagogischer Förderbedarf?

Was bedeutet die Aussage „institutionenbezogene Sichtweise sonderpädagogischer Förderung“ auf Seite 26?



Was ist die Kind-Umfeld-Analyse? Welche Vorteile bietet die Anwendung einer Kind-Umfeld-Analyse?

Entwerfen Sie einen Zeitstrahl mit den wesentlichen Änderungen von 1950 bis 1994 und diskutieren Sie die verschiedenen Sichtweisen auf Sonderpädagogik anhand der Veränderungen.

**Mögliche Aufgabe im Staatsexamen:**

Die Empfehlung der KMK 1994 zum sonderpädagogischen Förderbedarf und 1999 zum sonderpädagogischen Förderbedarf Lernen waren wegweisend für unser Schulsystem. Stellen sie die wesentlichen Punkte der Empfehlung dar und erörtern sie diese Aussage anhand der historischen Entwicklung im Schulsystem und in Bezug auf die theoretischen und empirischen Erkenntnisse der sonderpädagogischen Forschung.

**Weitere Leseempfehlung:**

[Interview mit Alfred Sander von Frank R. Müller \(2018\)](#)

## 2.5 Unterstützungsbedarf Lernen KMK 2019

Im Jahr 2011 beschließt die KMK auf Grund der UN Konvention über die [Rechte von Menschen mit Behinderung \(2006\)](#) die [Empfehlung Inklusive Bildung von Kindern und Jugendlichen mit Behinderungen in Schulen](#) vom 20.10.2011, um die Grundlage für gleichberechtigte Teilhabe und inklusive Praxis im Bildungssystem zu ermöglichen. Dies änderte somit auch die Empfehlungen für die einzelnen sonderpädagogischen Schwerpunkte.

Die [Empfehlung zur schulischen Bildung, Beratung und Unterstützung von Kindern und Jugendlichen im sonderpädagogischen Schwerpunkt LERNEN](#) vom 14.03.2019 setzt als neueste Empfehlung die aktuelle Sichtweise und Definition des sonderpädagogischen Schwerpunktes fest. Sichtweisen und Definitionen haben sich in der Vergangenheit immer wieder geändert und entwickelten sich von einer kindzentrierten Sichtweise zu einer Kind-Umfeld-bezogenen Definition des Schwerpunktes. Die aktuelle Definition findet sich auf den Seiten 5 und 6 der Empfehlung:

„Schülerinnen und Schüler mit erheblichen Schwierigkeiten im schulischen Lernen weisen in wesentlichen Grunderfahrungen und Grundvoraussetzungen zum Lernen (Vorerfahrungen, Interesse, Antrieb, Neugier, Durchhaltevermögen, Merkfähigkeit, Aufmerksamkeit, Motorik, sozial-emotionale Dispositionen etc.) sowie bei der Entwicklung von Kompetenzen und Lernstrategien Denk- und Lernmuster auf, die bei der Begegnung und Auseinandersetzung mit schulischen Lerngegenständen zu einer Irritation bzw. Desorientierung führen können, so dass durch Unterstützungs- und Fördermaßnahmen der allgemeinen Schule allein noch keine Basis für den Anschluss an schulisches Lernen gefunden werden kann. Schülerinnen und Schüler mit diesen umfassenden Schwierigkeiten im schulischen Lernen bedürfen in basalen Bereichen kompensierender Erfahrungen und der Begleitung durch ein intensives, individuell passgenaues, abgestimmtes System zwischen allgemeiner Pädagogik und sonderpädagogischen Bildungsangeboten, sonderpädagogischer Beratung und Unterstützung. Dabei ist die Passung der Unterrichtsangebote mit den biografischen, sozialen und soziokulturellen Erfahrungen der Schülerinnen und Schüler unmittelbar bedeutsam.

Das kann bedeuten, dass diese Schülerinnen und Schüler in ihrer Lernentwicklung und in der Deutung ihrer persönlichen Weltsicht individuelle Zugangsvoraussetzungen benötigen, die es erfordern, aufbauend auf ihren vorhandenen Ressourcen in den Entwicklungsbereichen (Denken, Wahrnehmung, Motorik, Sprache, soziales Handeln, Emotion etc.) die Bewältigung von schulischen Bildungsprozessen verstärkt zu unterstützen.

Der individuelle Bildungsweg von Schülerinnen und Schüler mit sonderpädagogischem Unterstützungsbedarf im Schwerpunkt LERNEN kann unter anderem dadurch gefährdet sein, dass die Schüler:innen und Schüler häufig aus erschwerenden Lebenssituationen in die Schule eintreten. Dabei spielen Traumatisierungen, kognitive und organische Erschwernisse ebenso eine mögliche Rolle wie das Aufwachsen in einem soziokulturell und sozioökonomisch benachteiligenden Umfeld.

Schülerinnen und Schüler lassen häufig erst dann ihren Unterstützungsbedarf erkennen, wenn sie mit formellen, strukturierten und institutionalisierten Lernanforderungen in der vorschulischen bzw. schulischen Bildung und Erziehung einer Kindertageseinrichtung bzw. allgemeinen Schule konfrontiert werden. Sie zeigen in besonderer Weise Schwierigkeiten beim Lesen-, Schreiben- und Rechnen-Lernen sowie beim Lernen des Lernens. Probleme beim Lernen-Lernen ergeben sich besonders in der Steuerung und Reflexion des Bildungsprozesses (Metakognition) sowie beim Einsatz bzw. Nutzen von Lernstrategien.

Bei Schüler:innen und Schülern, denen unter den gegebenen individuellen Voraussetzungen – auch bei Ausschöpfung aller Formen der pädagogischen und unterrichtsfachlichen Unterstützung – ein Erreichen der Mindeststandards und der Lernziele der allgemeinen Schule über einen längeren Zeitraum nicht oder nur in Ansätzen möglich ist, kann sonderpädagogischer Unterstützungsbedarf im Schwerpunkt LERNEN angenommen werden. Das zeigt sich vielfach bei Transferleistungen, etwa wenn es darum geht, unterrichtsfachliche Kompetenzen in der Bewältigung von Alltagserfahrungen zu nutzen bzw. Alltagskompetenzen aus den verschiedenen Lebensbereichen unterrichtsfachlich einzusetzen“ (KMK, 2019, S. 6).

Nach der KMK (2019) sind dann Schüler:innen mit Lernschwierigkeiten zusammengefasst:

- „weisen ... Denk- und Lernmuster auf, die ... zu einer Irritation bzw. Desorientierung führen
- Unterstützungs- und Fördermaßnahmen der allgemeinen Schule reichen allein nicht aus
- haben umfassenden schulische Schwierigkeiten (Lesen-, Schreiben- und Rechnen-Lernen sowie beim Lernen des Lernens), welche meist erst in Bildungsinstitutionen auffallen
- kommen häufig aus erschwerten Lebenssituationen (Traumatisierungen, kognitive und organische Erschwernisse, das Aufwachsen in einem soziokulturell und sozioökonomisch benachteiligten Umfeld)“ (KMK, 2019, S. 6).

Die Gründe für schulische Lernschwierigkeiten sind meist nicht unmittelbar kausal auf ein Ereignis oder Merkmal zurückzuführen, sondern häufig vielschichtig. Meist gibt es eine Vielzahl an Risikofaktoren beim Individuum (traumatische Erfahrungen, geringe Frustrationstoleranz, geringe Konzentration ...) und im Umfeld (Wohnen im beengten Raum, Armut, wenig Unterstützung, Überbehütung; für weitere Erklärungsansätze der Lernprobleme siehe Heimlich, 2016), welche in einer nicht anpassungsfähigen Lernumgebung zu einer Situation des Scheiterns führen können. Die Lernsituation ist dabei beidseitig zwischen Kind und Schule zu sehen. Wenn das Kind nicht die geforderten Vorerfahrungen, das Vorwissen, die Strategien, Arbeitsweisen und Kompetenzen mitbringt, wie sie beispielsweise Kinder aus der gebildeten Mittelschicht haben, dann hat es im Vergleich zu diesen Kindern ein Problem im Lernen. Es sind daher neben den individuellen Erfahrungen und Kompetenzen des Kindes sowohl der soziale Vergleich zu den Mitschülern als auch die Anpassungsfähigkeit der allgemeinen Schule und der Lehrkraft für die Entstehung, Identifizierung und Sichtweise von Lernproblemen entscheidend.

Daher ist ein entscheidender Satz in der KMK (2019, S. 5):

„Schüler:innen und Schüler [...] bedürfen in basalen Bereichen kompensierender Erfahrungen und der Begleitung durch ein intensives, individuell passgenaues, abgestimmtes System zwischen allgemeiner Pädagogik und sonderpädagogischen Bildungsangeboten, sonderpädagogischer Beratung und Unterstützung.“

Der Schwerpunkt der Sonderpädagogik ist nicht die Identifikation und Diagnostik, sondern das intensive, individuell passgenaue, abgestimmte System zur Beratung und Unterstützung. Während in älteren Empfehlungen eher die Abgrenzung der verschiedenen sonderpädagogischen Förderbedarfe eine Rolle gespielt hat, wird im Sinne der inklusiven Bildung nun der Fokus auf das Unterstützungssystem gelegt. Es geht nun um die Frage, welche Maßnahmen und Angebote die Sonderpädagogik in Inklusion und Förderschule definiert. Daraus entsteht eine Reihe von Fragen und neuen Möglichkeiten, welche die inklusive Schule in allen Ebenen ausmachen - beispielsweise:

- Welche Förderprogramme helfen welchen Schüler:innen in den Bereichen Lesen, Rechtschreibung und Mathematik?

- Inwieweit sind diese Förderprogramme zu adaptieren, Zwischenschritte einzubauen, Material zugänglicher und verständlicher zu machen sowie auf die Lebenssituation der Schüler:innen zu beziehen?
- Welche Bildungsinhalte und -ziele sind relevant, welche Ziele muss man anpassen bzw. weglassen?
- Wann braucht ein/e Schüler:in individuell, gruppenspezifisch oder klassenspezifisch Unterstützung? Wann ist es sinnvoll, nicht kindzentriert, sondern klassen- und schulzentriert für eine bessere Zugänglichkeit zu Bildungsinhalten, Material, Zielen und Regeln mit anderen Lehrkräften zusammenzuarbeiten?

In der aktuellen Empfehlung der KMK zum sonderpädagogischen Schwerpunkt Lernen (2019) wird vom sonderpädagogischen Unterstützungsbedarf gesprochen, um noch mehr die systemische Sicht, den Einfluss des Umfeldes und der Lernsituation zu betonen. Die Begrifflichkeiten haben sich über die Jahre verändert. Der Begriff Förderbedarf wurde von der Empfehlung der KMK 1994 geprägt und wird aktuell in den meisten Gesetzen und in der Praxis benutzt. Die Umwandlung des Begriffs Förderbedarf zum Unterstützungsbedarf betont die systemische Unterstützungsseite der Schule. Hier besteht die Hoffnung, dass sich in den kommenden Jahren ein mehrschichtiges, formal nachprüfbares Unterstützungssystem im Schulsystem entwickelt und damit stigmatisierende Prozesse und organisationale Fehler auf Seiten der Bildungsinstitution der Vergangenheit angehören.

**Video:**

[Die Kultusministerkonferenz 2019 - Textanalyse](#)

**Arbeitsauftrag:**

Was waren die Ziele und Neuerungen in der KMK Empfehlung von 2019?

Was ist der sonderpädagogische Unterstützungsbedarf Lernen?

Welche vier Punkte beschreiben den sonderpädagogischen Unterstützungsbedarf Lernen?

Warum sind die Lernsituation und die Lernumgebung von zentraler Relevanz?

Welche Merkmale des sonderpädagogischen Unterstützungsbedarfs Lernen sind kindzentriert oder haben organische Ursachen nach der KMK 2019?

Wie sollte eine Förderung nach der KMK, 2019 stattfinden?

Welche Schulformen sind möglich?

Was wird in einer Empfehlung der KMK im Jahre 2045 stehen?

Welche aktuellen Problemlagen der inklusiven Schule und des Förderschulwesens könnte man in der Zukunft adressieren?

**Mögliche Aufgabe im Staatsexamen:**

Skizzieren Sie die Geschichte von Gründung der Hilfsschulen bis zur aktuellen Zeit. Welche unterschiedlichen Begriffe und damit verbundenen Modelle von Behinderung waren vorherrschend? Welche pädagogischen Ideen waren mit den Schulen der jeweiligen Zeit verbunden.

## 2.6 Vergleich der Modelle von Behinderung

Im Gutachten der KMK zur Ordnung des Sonderschulwesens (1960) wurden die Schüler:innen, welche die Hilfsschule aufnahm, als Schüler:innen mit geistigen und seelischen Schwächen beschrieben. Als Argument für eine eigene Schulart wurde benannt, dass diese Schüler:innen dem Gang des regulären Unterrichts in der allgemeinen Schule nicht folgen können und ihre Mitschüler:innen erheblich hemmen (Dietze, 2019). Der mangelnde Schulerfolg wurde als Problem beim Kind selbst gesehen und im Gegensatz dazu die Gegebenheiten der Schule als gesetzt hingenommen. Der Einfluss des Umfeldes und des Schulsystems wurden dagegen kaum beachtet. Der beschriebene Behinderungsbegriff des Gutachtens der KMK (1960) ist daher weitgehend das individuelle und personenorientierte Konzept von Behinderung.

Der Behinderungsbegriff in der aktuellen Empfehlung zum sonderpädagogischen Schwerpunkt Lernen (2019) nimmt dagegen neben der Beeinträchtigung in der Person auch das Umfeld zur Kenntnis. So wird von erheblichen Schwierigkeiten im schulischen Lernen und den fehlenden wesentlichen Grunderfahrungen und Grundvoraussetzungen zum Lernen sowie von Schwierigkeiten bei der Entwicklung von Kompetenzen und Lernstrategien und Denk- und Lernmustern bei den Kindern mit besonderen Bedürfnissen gesprochen, welche aufgrund erschwerter Lebenssituationen in der Schule auftreten können. Als Gründe werden hierbei Traumatisierungen, kognitive und organische Erschwernisse und das Aufwachsen in einem soziokulturell und sozioökonomisch benachteiligenden Umfeld genannt (KMK, 2019). Der Begriff sonderpädagogischer Unterstützungsbedarf steht somit für eine erschwerte Lernsituation, welche durch (sonder-) pädagogisches Handeln verbessert werden kann und muss. Im Vergleich zum Begriff sonderpädagogischer Förderbedarf betont der Begriff Unterstützungsbedarf mehr die Anpassung, die Haltung und die Handlung der inklusiven Schule und des inklusiven Unterrichts. Auch der Begriff Förderbedarf beinhaltet schon eine integrationistische/systembedingte Sichtweise (Heimlich, 2016), welche aber im neuen Begriff stärker konnotiert wird. In diesem Buch wird daher von sonderpädagogischem Unterstützungsbedarf gesprochen.

#### **Arbeitsauftrag:**

Wie veränderten sich die Begriffe und die Argumente über die Zeit?

Welche Argumente finden Sie auch aktuell noch in der Medienlandschaft oder in den Diskussionen in sozialen Medien?

#### **Mögliche Aufgabe im Staatsexamen:**

Stellen sie die vier Modelle von Behinderung dar und argumentieren sie welches Modell in Gesellschaft und Schulsystem vorherrscht. Welche Implikationen haben die Modelle für ein inklusives und ein segregatives Bildungssystem?

## 2.7 Das Verhältnis von Grundschule und Hilfsschule

Die Entwicklung des Hilfs- und Förderschulwesens ist eng mit der Definition und Entwicklung des allgemeinen Schulwesens verbunden. Denn je nachdem welche Kriterien und ob überhaupt Kriterien definiert werden, damit die allgemeine Schule ein Kind aufnimmt und fördert, definiert sich auch die Größe der Gruppe von Kindern, welche eine Hilfsschule oder eine andere Form von Förderschule oder Klasse selber wählen oder dieser zugewiesen werden.

Die Grundschule, so wie man sie aktuell kennt, geht auf die Weimarer Verfassung (Artikel 146) zurück. Die neue Schulform Grundschule war nicht mehr nach Ständen getrennt, sondern sollte eine grundlegende Bildung für alle Kinder der Bevölkerung ermöglichen (Brandt et al., 2021). Die Grundschule ermöglichte somit erstmals eine grundlegende Bildung für alle Kinder aller Stände. Diese Idee wurde damals auch kritisch gesehen, ebenso, dass die Grundschule weltanschaulich neutral sein sollte (Götz & Sandfuchs, 2011).

Eine aus heutiger Sicht inklusive Schule war die Grundschule damals nicht, da sie nur Kinder aufnahm, welche auch als schulreif gesehen wurden. Gesetzlich verankert wurde dies im Reichspflichtschulgesetz (1938): „Für Kinder, die wegen geistiger Schwäche oder wegen körperlicher Mängel dem allgemeinen Bildungsweg der Volksschule nicht oder nicht mit genügendem Erfolge zu folgen vermögen, besteht die Pflicht zum Besuch der für sie geeigneten Sonderschulen oder des für sie geeigneten Sonderunterrichts“ (Gesetz über die Schulpflicht im Deutschen Reich, 1938, §6 (1)). Nach 1945 wurde die Grundschule nicht mehr als Teil der Volksschule, sondern als eigene Stufe des Schulsystems definiert und an die pädagogischen Konzepte der Weimarer Republik angeknüpft. Eine Verlängerung der Grundschulzeit wurde von konservativen Kräften mit Verweis auf mögliche kommunistische Ideen bei den Konzepten von Einheitsschulen verhindert (Götz & Sandfuchs, 2011). Die Idee einer inklusiven Grundschule für alle Kinder hat sich gesellschaftlich erst in heutiger

Zeit durchgesetzt und war vorher das Thema einzelner reformorientierter und innovativer Schulen (Verallgemeinerungsbewegung).

**Arbeitsauftrag:**

Wie hängt die Entwicklung der Förderschulen mit der Grundschule zusammen?  
Wann gilt eine Grundschule als inklusiv?

**Weitere Informationen:**

Astrid Rank und Daniela Gabes haben die [Podcastreihen zum Schriftspracherwerb und zur Grundschuldidaktik](#) gesprochen. Hier sind zur Vertiefung insbesondere die Beiträge zur [Geschichte der Grundschule](#) und zur [Inklusion](#) zu empfehlen.

## 2.8 Namen im Wandel als Veränderung von Einstellungen und Erklärungsmustern

Die Namen und Begriffe der Sonderpädagogik und der Schulformen haben sich im Laufe der Zeit stark gewandelt. Diese Begriffsänderungen sind in stetigem Fluss und bringen dabei auch eine Veränderung der Einstellungen und Erklärungsmuster mit sich (Schwab, 2018). Die Vielzahl der Begriffe und die zeitlichen Überschneidungen haben jedoch auch dazu geführt, dass die Begriffe in der pädagogischen Praxis unscharf oder synonym benutzt werden. Viele der veralteten Begriffe werden heute noch in der Alltagssprache als Beleidigungen (Idiot, Krüppel, Schwachsinniger usw.) verwendet.

So war der Begriff Schwachsinn schon in den 1970er Jahren unscharf, verletzend und abwertend (Klauer, 1975) und wurde in der Praxis durch „Hilfsschulkind als geistig schwach nach dem Reichsschulpflichtgesetz“ ersetzt (Klauer, 1975, S.23). Jedoch ist auch diese Beschreibung auf die Person negativ gebunden und eine Namensänderung behandelt hierbei nur das Symptom. So wurden alle Begriffe der Sonderpädagogik im allgemeinen Sprachgebrauch von den Betroffenen als diffamierend erlebt. In Tabelle 1 ist eine Auswahl der Begriffe der Sonderpädagogik dargestellt:

**Tabelle 1**

*Übersicht über die Namen in Bezug auf den Unterstützungsbedarf Lernen*

| Zeit     | Schulname                       | Bezeichnung des Kindes  |
|----------|---------------------------------|---|
| bis 1972 | Hilfsschule                     | Kinder mit geistigen und seelischen Schwächen, lernbehinderte Kinder, |
| ab 1972  | Schule für Lernbehinderte       | Kinder mit Lernbehinderung, sonderschulbedürftige Kinder,             |
| ab 1994  | Förderschule bzw. Förderzentrum | Kinder mit sonderpädagogischem Förderbedarf Lernen                    |
| ab 2019  | Förderzentrum                   | Kinder mit sonderpädagogischem Unterstützungsbedarf im Lernen,        |
| ab 1994  | Inklusion                       | Umgangssprachlich: das Inklusionskind                                 |

Bereits Otto Speck (1969) erkannte diese negative Spirale und schlussfolgerte, dass sich diese nur ändern könne, wenn es generell eine neue Einstellung gegenüber Behinderung in der Gesellschaft gebe. Die Einstellung von Bildungsakteur:innen oder der Gesellschaft wird einerseits soziologisch beispielsweise im Bereich der [gruppenbezogenen Menschenfeindlichkeit](#) und andererseits im Bereich der Pädagogik in der Einstellungsforschung zur Inklusion untersucht (Gebhardt, 2018). Ein Ziel von Inklusion ist es, Vorurteile abzubauen und ein gemeinsames Leben in Vielfalt zu propagieren. Lehrkräfte und Schulen haben hier

die Möglichkeit(en), diese Einstellungen in ihrer Schule über Unterrichtsinhalte, soziale Trainings und die Schulkultur an sich zu fördern (Krull, 2018). Neben dem Leben in der Schule benötigt es aber auch einen größeren gesellschaftlichen Wandel, der Vielfalt akzeptiert und die Rahmenbedingungen sowie die Kultur an sich in einer Demokratie bestimmt. Für die Schule besteht das Problem, dass spezifische Fördermaßnahmen, Etikettierungen oder ganze Schulen immer negativ besetzt bleiben, wenn sie Gruppen aussondern, exklusiv fördern oder einfach von der Mehrheit als „anders“ oder „besonders“ gesehen werden. Sinnvoller ist es daher, Schulprogramme so zu entwerfen, dass Vielfalt anerkannt wird und spezifische Maßnahmen für alle spezifisch sind. Dies bedeutet, dass keine Wertung oder Hierarchie erkennbar ist und es eher um Neigungen oder Vorlieben, wie im Bereich der Freizeit, geht. Wenn Wertungen oder Hierarchien unvermeidbar sind, sollten sie transparent und für alle Beteiligten verständlich definiert werden.

Diese Forderung ist für die Inklusion und die Sonderpädagogik allein schon eine Herausforderung, denn bei spezifischen Maßnahmen zu Unterrichtsinhalten wird das Kind schnell als „besonders“ betrachtet. Eine Diagnostik und eine andere Behandlung können zu einer offenen Identifikation als „Inklusionskind“ führen und genauso oder stigmatisierender erlebt werden, als ein Besuch der Förderschule. Daher muss ein inklusives System das Dilemma in der Ressourcenverteilung ohne negativ wirkende Etikettierung (Wocken, 1996) lösen. Dies kann beispielsweise dadurch erfolgen, dass entweder alle Personen eine individuelle Hilfe bekommen und Zuwendung von pädagogischen Hilfen regulär ist. Ziel ist, dass die individuelle Unterstützung im Alltag nicht hervorgehoben wird oder gar stigmatisierende Folgen hat. Somit ist die Erforschung von Teilhabe und sozialer Partizipation ein wichtiger Baustein der schulischen Inklusion und bestimmt den Grad der erfolgreichen Teilhabe.

**Arbeitsauftrag:**

Warum benannte man die Hilfs-, Sonder- und Förderschulen so häufig um?  
Was ist das Problem einer Identifikation eines einzelnen Kindes?

**Leseempfehlung:**

Dieses Buch hat die Lage in Deutschland im Blick. Für einen tieferen Einblick in die sonderpädagogischen Organisationsformen in Bayern wird das [Fallbuch](#) (Lutz & Gebhardt, 2021) empfohlen.

Lutz, S. & Gebhardt, M. (2023). [Fallbuch zum sonderpädagogischen Schwerpunkt Lernen. Universität Regensburg. <https://doi.org/10.5283/epub.5398>](#)

### 3. Der Schwerpunkt Lernen aus wissenschaftlicher Sicht

Die Begriffe der KMK waren Kompromisse vieler Beteiligten wie beispielsweise politischer Vertreter:innen, Wissenschaftler:innen und insbesondere der Lehrer:innenverbände und zeigten den aktuellen Trend des Diskurses. Ein/e Wissenschaftler:in allein dagegen kann in seinen/ihren Veröffentlichungen die Begriffe sehr viel trennschärfer formulieren. Aus diesem Grund werden in Kapitel 3 die begrifflichen Definitionen rund um das Thema Behinderung, Lernbehinderung und Lernschwierigkeiten von mehreren Wissenschaftler:innen mit ihrer jeweiligen Meinung dargestellt.

#### **Arbeitsauftrag:**

Lesen Sie die unteren Darstellungen und vergleichen Sie zwei Sichtweisen miteinander. Wo liegen die Gemeinsamkeiten und Unterschiede?

#### 3.1 Defektologie nach Wygotski (1924)

Einflussreich auf die deutsche Sonderpädagogik war die [kulturhistorische Schule](#). Insbesondere [Lew Wygotski](#) (1896 – 1934), welcher in der Defektologie das Problem des Kindes nicht als rein biologisches Problem, sondern auch als soziales Problem auffasst ([Wygotski, 1924](#)).

„Ein Mangel des Auges oder des Ohrs bedeutet daher vor allem den Ausfall wichtiger sozialer Funktionen, die völlige Veränderung der gesellschaftlichen Beziehungen, die Verschiebung aller Verhaltenssysteme“ (Wygotski, 1924, S. 66).

Wygotski ist mit dieser Feststellung seiner Welt weit voraus, da zur damaligen Zeit die Sicht auf das biologische/medizinische Problem des Kindes und die Erforschung beispielsweise des Schwachsinn als medizinisches Konstrukt dominierten. Im Gegensatz zur damaligen (sonder-)pädagogischen Praxis ist er der Ansicht, dass auch Kinder mit Behinderung eine reguläre Entwicklung durchlaufen können und somit nicht ihre gesamte (Lern-)Entwicklung hindurch anders sind. Der blinde Mensch empfindet daher nicht, wie zu jener Zeit angenommen, dass er sich in ständiger Dunkelheit befindet. Dies wird ihm erst durch sein Umfeld suggeriert. Das Umfeld ist es auch, welches, anstatt das Kind zu fördern, das Kind isoliert. Wygotski (1924) sieht daher den Defekt nicht als Krankheit, sondern als soziales Problem der direkten Umwelt und Gesellschaft im Umgang mit Behinderung.

Prägend für die aktuelle Förderdiagnostik ist Wygotskis Verständnis vom Spielen und Lernen. Hierbei definierte er auch die Idee der aktuellen Entwicklung, welche das Kind allein leisten kann, und die „Zone der nächsten Entwicklung“ [Wygotski \(1933\)](#), welche das Kind in Zusammenarbeit mit Erwachsenen und Kindern erreicht. Für Wygotski muss daher der Unterricht für die Inhalte in der Zone der nächsten Entwicklung stattfinden und nicht für diejenigen in der aktuellen Zone. Dieser Gedanke war und ist revolutionär. Hier wird ein individuell passender Unterricht gefordert, welcher den Entwicklungsverlauf der Kinder nicht nur im Blick hat, sondern an der genau richtigen Stelle das Lehrerhandeln fordert.

#### **Arbeitsauftrag:**

Welches Modell von Behinderung verwendet Wygotski?  
Was ist die Zone der nächsten Entwicklung?

**Vertiefung:** Die materialistische Behindertenpädagogik baut auf den Ansichten Wygotskis auf. Ein Vertreter ist hier der inzwischen verstorbene [Wolfgang Jantzen](#), auf dessen Homepage <http://www.basaglia.de/> sich weiterhin seine Texte und Forschungsergebnisse findet. Behinderung ist für ihn keine defizitäre Eigenschaft einer Person sondern ein sozialer Prozess der Behinderung von Lern- und Entwicklungsmöglichkeiten durch gesellschaftliche Ausgrenzung, Stigmatisierung und Isolation.

## 3.2 Lernbehinderung nach Kanter (1974)

Der Begriff Lernbehinderung wurde von Gustav Kanter (1974) im Gutachten für den deutschen Bildungsrat definiert. Kanter (1974) sieht den Begriff der Lernbehinderung als ein aktuelles „Arbeitskonzept“ (S. 117), welches sich damals in Wissenschaft und Praxis durchgesetzt hat. Damit wird der vormalige Begriff der „Hilfsschulbedürftigkeit“ (Kanter, 1974, S. 137) abgelöst.

Generell sieht er das Feld Lernbehinderung als multivariat mit vielen Ursachen und auch als ein „schulorganisatorisches Problem“ (S. 117) an. Während er in seinem Werk auch die Vertreter Begemann und Klein zitiert, welche die Schule der Lernbehinderung auch als Schule der Armen definieren, sieht er selbst Lernbehinderung vorwiegend in drei Typen (ab Seite 165 ff.):

Typ 1: Kinder mit Lernbehinderung mit deutlicher Intelligenzschwäche

- Schwerwiegende, langandauernde und umfangliche Beeinträchtigung
- IQ von 75 wird nicht überschritten, geht bis zu IQ 55 hinunter

Typ 2: Kinder mit Lernstörung

- Schulversagen in einem oder mehreren Bereichen
- Nur gering vermindertes IQ Niveau (75/80)
- Tendenz underachiever

Typ 3: Kinder mit Verhaltensauffälligkeiten und Milieuschädigungen

- Verhaltensstörung
- Lern- und Leistungsausfälle
- IQ zwischen 75 bis 95

Durch die Festlegung auf diese Typen erkennt er den systemischen und milieuspezifischen Einfluss nur bei Typ 3 an. Kern seiner Forderung ist die Anerkennung der „Besonderheit der Persönlichkeitsstrukturen von Behinderten, ihr besonderes Lern- und Leistungsverhalten“ (S. 169) begründet daher spezifische Lern- und Erziehungshilfen. Kanter betont individuelle und biologische Gegebenheiten im Kind und sieht aber auch soziale Ursachen.

### **Arbeitsauftrag:**

Was ist Lernbehinderung nach Kanter (1974)?  
Warum verwendet er den Begriff Arbeitskonzept?  
Welche Modelle von Behinderung verwendet Kanter?

### **Exkurs:**

Kanter (1974) interpretiert das Merkmal IQ als intervallskaliert und legt für die Beschreibung seiner Typen auch Grenzen fest, welche von der heute allgemein gebräuchlichen Definition durch die Standardabweichungen (55/70/85/100/115/130/145) abweichen.

### **Take-Home-Message:**

Das Wort Lernbehinderung wird häufig nach Kanter (1974) definiert.

## 3.3 Lernbehinderung nach Bleidick (1968)

Nach Ulrich Bleidick ist Lernbehinderung „... vielmehr ein Oberbegriff für die phänomenologische pädagogische Beschreibung verschiedener medizinisch-kausalgenetisch zu benennender Behinderungen“ (1968b, S. 449) und „im engeren Sinne ein Synonym für Intelligenzschwäche oder schwache Begabung“ (1968b, S. 463), welches zu einer Sonderschulbedürftigkeit führt. Für Bleidick ist somit die eigenständige fachliche Perspektive wichtig, die das Konstrukt Lernbehinderung legitimiert. Die Lernbehindertenschule ist dabei eine Schule für Schwachbegabte und begründet dies anhand einer anthropologischen Argumentation, da diese Art Menschen diese besondere Unterstützung benötigen.



Bleidick sieht Lernbehinderung als „ein durchgängiges Kriterium“ (1968b) in Abgrenzung zu den anderen Behinderungsarten. Er hat somit einen individuellen Blick auf das Defizit. In seinem Beitrag kritisiert er die Vermischung von geistiger Behinderung und Lernbehinderung und argumentiert für eine terminologische Schärfe des Begriffes. Er kritisiert, dass die amtliche Bezeichnung Lernbehinderung eher als Synonym für Intelligenzschwäche dient und die Diagnostik dagegen besser die Auslesefunktion für die Sonderschulbedürftigkeit präzise definiert sowie die „Persönlichkeitszüge des Lernbehinderten“ selbst beschreiben soll. „Milieuschädigung verursacht Lernbehinderung“ (Bleidick, 1968a, S. 225) ist aber für Bleidick eine eigene Kategorie und beschreibt eine Beeinträchtigung der Umwelt. Somit wird die Umwelt individuell und nicht systemisch gesehen und Bleidick sieht personenbezogen entweder ein normales oder ein milieugestörtes Erziehungsverhältnis (Bleidick, 1968a).

**Arbeitsauftrag:**

Was ist Lernbehinderung nach Bleidick?

Welche Modelle von Behinderung verwendet Bleidick?

### 3.4 Lernbehinderung nach Begemann (1970)

Ernst Begemann (1970) sieht den Begriff der Lernbehinderung kritisch, da die alten Hilfschüler:innen den neuen Sonderschüler:innen ähnlich sind. Seine Argumentation ist, dass zwar Lernbehinderte niedrigere Intelligenzwerte und schwächere Leistungen aufweisen, die Intelligenz allein aber nicht das Schulversagen erklärt. Begemann betont den niedrigen sozialen Hintergrund der Schüler:innen mit Lernbehinderung und verortet sie auf einer Randposition der Gesellschaft. Für Begemann bewertet schulische Defizite als einen Mangel an Erziehung und Bildung für diese Personengruppe. Daher verurteilt er die Sichtweise schulische Defizite allein im Kind zu erkennen und zu verorten. Begemann (1970) verwendet einen sozialen und auch systemischen Behinderungsbegriff.

Er betrachtet daher die Einschulungsregeln der allgemeinen Grundschule als „Jahrgangsklassensystem“ als nicht mehr zeitgemäß, da diese Unterschichtskinder systematisch benachteiligen. Eine Zurückstellung ohne Förderung für Kinder aus der Unterschicht hält er für verantwortungslos. Da die Grundschule solche Kinder nicht aufnehmen möchte, sieht er die Sonderschule als nötige Schule für die soziokulturell benachteiligten, randständigen Unterschichtskinder (Begemann, 1970). Den Begriff Lernbehindertenpädagogik sieht Begemann als einen „vorläufigen Arbeitsbegriff“ (1984, S. 16).

**Arbeitsauftrag:**

Was ist Lernbehinderung nach Begemann?

**Mehr Informationen:**

Begemann, E. (1970). *Die Erziehung soziokulturell-benachteiligter Schüler*. Hannover.

### 3.5 Lernbehinderung nach Eberwein (1970)

Hans Eberwein gehörte zu den ersten Vertreter:innen der Integrationsbefürworter:innen und veröffentlichte in der Zeitschrift für Heilpädagogik 1970 den Aufsatz „Die Sonderschule als Integrationsfaktor der Gesamtschule“. In diesem fordert er, neben der Sonderschule als eigene Bildungsausrichtung auch die Unterstützung der Sonderschulkinder in der Gesamtschule als eigene Aufgabe wahrzunehmen und die Integration mit sonderpädagogischen Kompetenzen aufzubauen. Eberwein plädiert für eine „integrierte Sonderschule“ (S. 321) innerhalb der Gesamtschule.

Eberwein (1975) sieht vor allem Kinder mit sozialer Benachteiligung von Lernbehinderung bedroht, welche von unserem Schul- und Gesellschaftssystem zu Behinderten gemacht und als für ihre Lage selbst verantwortlich erklärt werden. Zwar geht in den aktuellen Diskurs mittlerweile auch ein, dass neben dem/r SchülerIn auch die sozialen Bedingungen

und die Schulsituation eine Rolle spielen, aber es bleibt der Eindruck bestehen, dass der/die Lernbehinderte als „persönlicher Versager und Normabweichler“ gesehen wird (Eberwein, 1975, S. 70). „Abweichendes Verhalten bzw. Lernbehinderung ist somit in erster Linie die Folge der Anwendung von Normen und Sanktionen durch andere“ (Eberwein, 1975, S. 71). „Die Festlegung Lernbehinderung ist also letztlich eine Funktion gesellschaftlicher und erzieherischer Erwartungshaltungen mit der ihr immanenten Konsequenz negativer Zuschreibung“ (S. 72). Mit dieser Definition ist für Eberwein die Definition Lernbehinderung nicht am Kind, sondern in der Interaktion mit den Bildungsakteuren und der Schule zu sehen. Er hat somit einen interaktionistischen Behinderungsbegriff, der aber auch systemisch durch die Erwartungen und Regeln des Schulsystems und der Gesellschaft begründet ist. Siehe auch [Interview mit Hans Eberwein: https://www.blickzurücknachvorn.net/hans-eberwein/](https://www.blickzurücknachvorn.net/hans-eberwein/)

**Arbeitsauftrag:**

Was ist Lernbehinderung nach Eberwein?  
Welche Modelle von Behinderung verwendet Eberwein?

### 3.6 Lernbehinderung nach Baier (1980)

Herwig Baier verwendete in seiner Einführung in die Lernbehindertenpädagogik (1980) die Definition des deutschen Bildungsrates (1973), wonach Kinder als lernbehindert gelten, wenn eine mangelhafte Entwicklung, eine Schädigung des zentralen Nervensystems oder soziokulturelle Deprivation bei erheblich verminderter Intelligenzleistung vorliegen. Baier (1980) sieht die Ursachen der Lernbehinderung vielfach bedingt. Im Gegensatz zu Begemann sieht er aber auch die biologische Entwicklung als eine wichtige Erklärung an, auch wenn diese selbst nur in Einzelfällen nachweisbar ist. Die sozialen Faktoren sieht er zwar als wichtige Ursachen an, diese aber als ausschließliche Ursache zu benennen sei „untauglich“ (Baier, 1980, S. 17). Als Beleg führt er die Ergebnisse von Thimm und Funke (1977) an, dass zwar fast alle Schüler:innen der Lernbehindertenschule aus der Unterschicht stammen, aber von der Unterschicht selbst nur ein kleiner Teil die Lernbehindertenschule besucht.

**Arbeitsauftrag:**

Was ist Lernbehinderung nach Baier?

### 3.7 Lernbehinderung nach Klein (1999)

Nach Gerhard Klein (1999) ist es schwierig, Lernbehinderung zu erfassen und, auch trotz zahlreicher Versuche seit den 1960er Jahren, klar abzugrenzen. Daher sieht er den individuellen Lernbehindertenbegriff als überholt an. In seinen Ausführungen bezieht er sich auf Stötzner (1864) (Siehe Kapitel 2.2) und verweist darauf, dass Stötzner eigentlich keinen neuen Typus, sondern eine **pädagogische Situation** beschreibt: „Dabeisein und Nicht-mitmachen-Können“ (1999, S. 5). Damit hebt Klein den Interaktionismus zwischen den Beteiligten und die Situation hervor, aus welcher die Lernschwierigkeit entsteht und verwendet daher einen sozialen Behinderungsbegriff.

In seiner Argumentation baut er auf die Argumentation von Begemann (1970) und auf Eberwein (1975) auf, dass die Lernbehindertenschule unter dem Aspekt der sozio-kulturellen Benachteiligung umfassend beschrieben wird. Durch die Anerkennung der sozialen Ursache findet seiner Meinung nach eine Abkehr vom „Schwachsinnsbegriff“ statt (Klein, 1999, S.6).

Klein untersuchte 1967 und 1996 die soziale Lage der Schüler:innen von Schulen für Lernbehinderte im Vergleich zur Regelschule (Klein, 2001). Die Ergebnisse bestätigten, dass die Schüler:innen der Lernbehindertenschule vorwiegend aus bildungsfernen und armen

Familien kommen. Insbesondere der Ausländeranteil ist 1996 wesentlich höher als 1967. Klein (2001) folgerte aus seinen Untersuchungen:

„Allgemeine Entwicklungsrückstände und schulische Lernprobleme erscheinen so als Folgen und Symptome depravierender Lebensbedingungen bei Kleinkindern und ungesicherter, psychisch belastender Lebenssituationen, die auch noch den Alltag der Kinder im Schulalter bestimmen.“ (Klein, 2001, S. 60).

Damit sieht Klein insbesondere die Lebenslage und die Umwelt als entscheidende Faktoren, ob ein Kind mit Problemen entweder ein normales Kind in einer allgemeinen Schule oder ein Kind mit sonderpädagogischem Unterstützungsbedarf wird. Diese Sichtweise auf die Umwelt des Kindes wird als ökologischer Behinderungsbegriff bezeichnet.

Gerhard Klein ist wie Gotthilf Hiller ein Vertreter der sogenannten Reutlinger Schule, welche an der PH Reutlingen insbesondere die besondere Lebenslage der Schüler:innen in den Fokus der Didaktik stellten.

#### **Arbeitsauftrag:**

Was ist Lernbehinderung nach Klein?  
Welche Modelle von Behinderung verwendet Klein?

#### **Exkurs:**

[Gotthilf Hiller \(1987\)](#) stellt fünf Thesen über die Schüler:innen in Schulen für Lernbehinderte und Verhaltensgestörte auf. Sind diese Thesen immer noch aktuell?

#### **Mögliche Aufgabe im Staatsexamen:**

Warum und wie hängt Armut mit dem sonderpädagogischen Unterstützungsbedarf zusammen? Argumentieren sie nach den Vertretern der Reutlinger Schule. Zeigen Sie Lösungswege für das inklusive und segregative Bildungssystem auf?

### 3.8 Lernbehinderung nach Wocken (1996)

Hans Wocken gehört zu den Integrationsbefürworter:innen und zeigte in mehreren Studien (Wocken, 2000; 2009), dass Kinder aus sozial benachteiligten Familien Schulen zur Lernbehinderung beziehungsweise Förderzentren besuchen. Im [Interview mit Hans Wocken](#) kann man seinen Lebensweg und die Erkenntnisse zur Pädagogik nachlesen. Bereits 1982 sah Wocken die Schule für Lernbehinderte in der Legitimationskrise. Nach seiner Meinung kommen 80% der Sonderschüler:innen im Bereich der Lernbehindertenschule aus der unterprivilegierten Arbeiterschicht. Ebenso konnten Befürworter:innen der Sonderschule bisher nicht nachweisen, dass ihre Schule wirklich der bessere Förderort für die Kinder ist. Der dritte und wichtigste Grund für die Legitimationskrise ist, dass es kein gemeinsames eindeutiges Merkmal für Schüler:innen der Schule für Lernbehinderte im Vergleich zu leistungsschwachen Grund- bzw. Volksschüler:innen gibt (Wocken, 1982).

Daher lehnte Wocken (1996) einen individuellen beziehungsweise medizinischen Behinderungsbegriff ab und sah die fehlende Passung der Schule für die betroffenen Kinder als den wesentlichen Grund für den Begriff Lernbehindertepädagogik. Seine Empfehlungen waren:

„Ich plädiere für eine engere Fassung des Behinderungsbegriffs. Entsprechend der italienischen Praxis sind Schüler mit Beeinträchtigungen des Lernens, der Sprache und des Verhaltens nicht als Behinderte zu bezeichnen. Das diagnostische Etikett ist bei lernbehinderten, sprachbehinderten und verhaltensgestörten Schülern eine unnötige Diskriminierung [...].

Bei Kindern mit Lern-, Sprach- und Verhaltensstörungen ist der Begriff sonderpädagogischer Unterstützungsbedarf nicht als eine individuelle, personbezogene Eigenschaft zu interpretieren. Sonderpädagogischer Unterstützungsbedarf für lern-, sprach- und verhaltensgestörte Kinder ist vielmehr eine **systemische Kategorie**.“ (Wocken, 1996, S. 4)

Wocken plädiert somit für eine integrative Zuweisung der Sonderpädagogik-Ressourcen in der Inklusion über die Klasse beziehungsweise die Schule, um eine persönliche Zuweisung und damit ein mögliches Etikett Unterstützungsbedarf an dem/r SchülerIn sowie die darauffolgende Stigmatisierung zu vermeiden. Seiner Meinung nach benötigen 6-8% aller Kinder eine sonderpädagogische Unterstützung, weshalb es für diese Kinder eine volle Sonderpädagogikstelle an der Regelschule geben sollte (Wocken, 1996). Dieser Ansatz wurde im Hamburger Schulversuch "Integrative Regelklasse" praktiziert ([Wocken & Hinz, 1988](#)).

In seiner Untersuchung der sozialen und schulischen Lage von Schüler:innen von Förderschulen im Schwerpunkt Lernen sieht Wocken (2000) die Problematik Lernbehinderung multifaktoriell begründet und wählte daher mehrere Instrumente zur Erfassung der Intelligenz, der schulischen Leistungen, des sozialen Status, des kulturellen Status, des Familienstatus und des individuellen Status aus (Wocken, 2000).

#### **Arbeitsauftrag:**

Was ist Lernbehinderung nach Wocken?  
Welche Modelle von Behinderung verwendet Wocken?  
Welche Schulform bevorzugt Wocken?

#### **Weitere Information:**

Hans Wocken betreibt eine eigene Homepage [www.hans-wocken.de](http://www.hans-wocken.de), auf welcher viele seiner Texte abrufbar sind. Wocken ist in mehreren Videos auf YouTube zu sehen. Beispielsweise [„Inklusion jetzt“](#). Ebenso ist seine [Meinung zur Inklusion in Bayern](#) lesenswert.

#### **Videos:**

Sendung Monitor [„Inklusion an der Schule. Wie Kinder behindert gemacht werden“](#) (09:21) mit Hans Wocken vom 19.01.2023

### 3.9 Lernbehinderung nach Grünke & Grosche (2014)

Im Buch Interventionen bei Lernstörungen beschreiben Matthias Grünke und Michael Grosche (2014) den Begriff Lernbehinderung als psychologisches Konstrukt und greifen hierbei die Grundidee des Arbeitskonzeptes von Kanter (1974) auf. Die Idee hinter einer solchen Definition ist, dass man Lernbehinderung nicht in Bezug auf die aktuelle pädagogische Praxis (beispielsweise der Schule), sondern als eigene Beeinträchtigung oder Störungsbild definiert. Lernbehinderung ist eine „schwerwiegende, langandauernde, umfängliche Schwierigkeit bei der Bewältigung von intellektuellen Anforderungen“ (Grünke & Grosche, 2014, S. 76). Sie beschreiben, dass der Begriff aus dem Förderschulwesen der 1960er Jahre stammt, und geben als Kriterien für eine Diagnose sowohl die intraindividuellen Leistungsrückstände als auch eine Nicht-Erfüllung sozialer und normativer Erwartungen an.

Als Kriterien für Lernbehinderung gelten nach Grünke & Grosche, 2014, S. 78:

- Lernrückstände betragen 2 bis 3 Jahre
- Lernrückstände betreffen mehrere Fächer
- Lernrückstände persistieren über mehrere Jahre
- Lernrückstände sind nicht die Folge eines unzureichenden Lernangebots, sondern stehen im Rückstand mit einer allgemeinen Intelligenz
- Lernrückstände können nicht auf eine Sinnesschädigung zurückgeführt werden.

Grünke und Grosche (2014) beschreiben im Sinne Bleidicks (1968) oder Kanters (1974) mit diesen Kriterien einen spezifischen Fachterminus und verweisen hier auf den dimensional Charakter. Nach diesen Kriterien soll zunächst eine Diagnostik für diese Form der Lernbehinderung und danach auch eine spezifische Intervention erfolgen. Die Diagnose Lernbehinderung grenzt sich von der Schulart Förderschule mit dem Förderschwerpunkt Lernen bzw. dem sonderpädagogischen Unterstützungsbedarf Lernen ab, da diese

schulische systemische Definition auch viele Schüler:innen einschließt, welche nach den oben genannten Kriterien einer Diagnostik Lernbehinderung nicht entsprechen.

Eine solche Definition der Lernbehinderung als spezifisches Störungsbild erscheint vorwiegend für die außerschulische Förderung im Sinne einer Lerntherapie sinnvoll, um Ressourcen des Gesundheitssystems zu erhalten. Hierbei wird durch die Erfassung der kindzentrierten Schwierigkeiten die Person in den Vordergrund gestellt. Die systemischen und sozialen Fragen des Modells von Behinderung werden vernachlässigt. Für die schulische Förderung erschließt sich eine solche zusätzliche spezifische Diagnostik Lernbehinderung nicht, solange keine spezifische Förderung und Ressourcen mit der Diagnostik im Schulsystem verbunden sind. Daher empfehlen die Autoren in anderen Veröffentlichungen für die schulische Inklusion auch einen Wechsel zum systematischen Förderkonzept auf Basis des RTI Konzeptes (Huber & Grosche, 2012) (Siehe Kapitel 7.3).

#### **Arbeitsauftrag:**

Was ist Lernbehinderung und was ist der Förderschwerpunkt Lernen nach Grünke und Grosche (2014)?

Wo liegen die Unterschiede?

### 3.10 Lernbeeinträchtigung nach Ellinger (2017)

Nach Stephan Ellinger (2017) ist Lernbeeinträchtigung der Fachbegriff für den sonderpädagogischen Unterstützungsbedarf Lernen. Während der sonderpädagogische Förderbedarf in der KMK 1994 und 1999 definiert wurde, wurde in der KMK 1999 für den Unterstützungsbedarf Lernen als Problem beziehungsweise als Ursache das Wort Lernbeeinträchtigung und nicht Lernbehinderung genannt. Auch in der KMK für den Schwerpunkt LERNEN (2019) kommt das Wort Lernbeeinträchtigung vor, allerdings nur unter dem Aspekt der Aus- und Weiterbildung. In der KMK (2019) wird generell von Schüler:innen mit erheblichen Schwierigkeiten im schulischen Lernen gesprochen, um eine möglichst korrekte Bezeichnung zu haben.

Wenn man aber eine Bezeichnung möchte, welche unabhängig von der schulsystemischen Definition Förderbedarf oder Unterstützungsbedarf ist, dann ist auch Lernbeeinträchtigung ein möglicher Fachbegriff. Ellinger sieht den Vorteil des Begriffes Lernbeeinträchtigung darin, dass er nicht mit älteren Konzepten aus der Vergangenheit oder aus der Alltagssprache verwechselt wird. So sind Lernschwierigkeiten für ihn „vorübergehende allgemeine Minderleistungen in der Schule gezählt“ (Ellinger, 2017, S. 18) oder Schwierigkeiten in einem Fach, die bis zur Teilleistungsstörung wie beispielsweise Lese-Rechtschreib-Störung (LRS) reichen. Der Begriff Lernschwierigkeiten ist ihm daher als Fachbegriff nicht spezifisch genug und er sieht diesen Begriff als Vorstufe zu sich manifestierenden Schwierigkeiten an. Diese sich manifestierenden Schwierigkeiten fallen für ihn auch mit dem Begriff der Lernstörung zusammen. Diesen Begriff sieht er medizinisch konnotiert und verweist auf die Lernstörungen als umschriebene Entwicklungsstörungen schulischer Fertigkeiten nach ICD-10 (2013) und DSM-V (2013). Der Fachbegriff Lernstörungen ist daher eher medizinisch und nicht schulisch, da der Begriff Störung auf einen pathologischen Sachverhalt hinweist.

Den Begriff Lernbehinderung sieht Ellinger (2017) als veraltet an. Er verweist auf Kanter (1974) und nimmt aber dort nicht den erweiterten Begriff, sondern bezieht Lernbehinderung auf die Intelligenzminderung mit einem IQ zwischen 70 bis 85. Den Begriff Lernbehinderung sieht er als wichtig an, da er noch immer in gesetzlichen Texten und Verordnungen vorkommt und mit weiteren Förderungen verbunden ist (siehe beispielsweise Sozialgesetzbuch IX § 2 Art. 2).

Daher sieht er in Lernbeeinträchtigung den Fachbegriff für die Beschreibung des/der lernschwachen Schülers/In und sieht für diesen Begriff auch die Möglichkeit, ihn individuell-medizinisch, sozio-kulturell oder systemisch-institutionell zu interpretieren (Ellinger, 2017).

Auch Werning und Lütje-Klose (2012) wählten für ihr Einführungswerk den Begriff Lernbeeinträchtigung, den sie als Arbeitsbegriff sehen und dem eine kontextbezogene Sichtweise

von Lernversagen zugrunde liegt. Menschen mit erheblichen und vielfältigen Erschwernissen in ihrem Lernen haben daher eine Lernbeeinträchtigung (Werning & Lütje-Klose, 2016).

Auch David Scheer vertritt in seinem [Video vom 15.04.2022](#) mit anderen Argumenten den Begriff Lernbeeinträchtigung.

**Arbeitsauftrag:**

Was ist Lernbehinderung nach Ellinger?  
Welche Modelle von Behinderung verwendet Ellinger?

**Weitere Empfehlung:**

Ellinger, S (2017). Einführung in die Pädagogik bei Lernbeeinträchtigungen. In C. Einhellinger, S. Ellinger, O. Hechler, A. Köhler & E. Ullmann. *Studienbuch Lernbeeinträchtigungen: Band 1: Grundlagen*. Athena.

### 3.11 Lernschwierigkeiten nach Heimlich (2016)

Nach Ulrich Heimlich (2016) sind Lernschwierigkeiten Ausdruck erschwerter Lebens- und Lernsituationen. Die Begriffe Lernbehinderung (Kanter, 1974), Lernstörung oder auch der Oberbegriff Lernbeeinträchtigung sehen nach seiner Meinung das Problem als individuelles Problem des/der SchülerIn an. Hierbei werden das soziale Umfeld und die möglichen Ursachen von Lernproblemen weitgehend ausgeblendet oder vernachlässigt.

Heimlich (2016) sieht daher den Begriff Lernschwierigkeiten als optimalen Begriff, da er allgemein und nicht an die Schule gebunden ist wie der Begriff Lernbeeinträchtigung. Für eine Definition von der Frühförderung bis zum Erwachsenenalter benötigt man daher einen Begriff, der Personen beschreibt, welche so hohe Lernschwierigkeiten haben, dass diese Unterstützung benötigen, um die Anforderungsschwelle der Umwelt zu schaffen. Heimlich (2016) wählt den Begriff gravierende Lernschwierigkeiten, welche nur mit zusätzlicher sonderpädagogischer Förderung bewältigt werden.

Lernschwierigkeiten entstehen nach Heimlich (2020) aufgrund von Anforderungsschwellen, die bewältigt werden müssen. Manche Schüler:innen können ihre Lernschwierigkeiten nicht mehr selbst überwinden. Sie benötigen Unterstützung bei der Überwindung der Problemstellung im Sinne einer Kompetenzorientierung (siehe ab S. 75 im Studienbuch Inklusion).

**Arbeitsauftrag:**

Was ist Lernbehinderung nach Heimlich?  
Welche Modelle von Behinderung verwendet Heimlich?

**Weitere Empfehlung:**

Kapitel 1 und 5 des Buches Pädagogik bei Lernschwierigkeiten von Heimlich (2016).

**Video:**

[Schulische Inklusion & inklusive Schulentwicklung \(58:56\)](#)

### 3.12 Unterstützungsbedarf Lernen als Entwicklungsproblem nach Hartke (2017)

Bodo Hartke und Kirsten Diehl (2013) sehen die verschiedenen Begrifflichkeiten Lernschwierigkeiten, Lernbeeinträchtigung, Lernbehinderung und sonderpädagogischer Unterstützungsbedarf als unterschiedliche Ausprägungen von deutlichen Schulleistungsrückständen jeweils mit einem anderen Betrachtungsschwerpunkt. Wichtiger als die jeweilige Definition und Beschreibung einer spezifischen Gruppe sehen sie den Ansatz und das Konzept der schulischen Prävention in der allgemeinen Schule, um das Manifestieren von Schwierigkeiten und Störungen zu vermeiden.

Nach Hartke (2017a) kann jede/r SchülerIn ein Entwicklungsproblem im Bereich Lernen, Sprache oder Verhalten in der Schule entwickeln, wenn Risikofaktoren vorliegen, die Schule nicht präventiv auf Problemlagen reagiert und sich so eine Lernschwierigkeit über längere Zeit zu einem dauerhaften Problem manifestiert. Hartke bezieht sich dabei auf die Resilienztheorie, welche von Emmy Werner (1982) begründet wurde. Nach diesem entwicklungspsychologischen Ansatz gibt es neben Risikosituationen wie Armut, Todesfälle in der Familie, Krankheiten in der Familie auch externe Unterstützungsfaktoren im Umfeld (engagierte Eltern, Freunde, Gemeinschaft usw.) und innere Resilienzfaktoren (Selbstwirksamkeit, soziale Kompetenz usw.), welche dem Kind helfen, schwierige Situationen zu überwinden und trotz großer Herausforderungen im Leben später im Erwachsenenalter erfolgreich zu sein.

Schüler:innen mit einem erhöhten Risikoprofil für gravierende Lernschwierigkeiten kommen zumeist aus bildungsbenachteiligten und/oder von Armut betroffenen Familien (Wocken, 2000; Gebhardt et al., 2015). Weitere negative Faktoren in der Familie und im Umfeld (schwieriger Erziehungsstil der Eltern, Krankheit, Sucht) und entstehende Entwicklungsprobleme im Kind (fehlende Vorläuferfähigkeiten für Lernprozesse wie phonologische Bewusstheit oder pränumerische mathematische Kompetenzen, Sprachentwicklungsrückstände, geringe Fähigkeiten in der Emotionsregulierung) kommen hinzu. Das Kind kommt somit nicht als unbeschriebenes Blatt in die Schule, sondern mit einer Risikolage, welche sich je nach Anforderungen und Passung des Unterrichts zu einem Lernerfolg oder einem Lernmisserfolg entwickelt. Je nach inneren und äußeren Unterstützungsmerkmalen in und außerhalb der Schule kann dann der Schulstart gelingen. Während die externen Unterstützungsmerkmale im Umfeld und die internen Resilienzmerkmale kaum oder nur langsam veränderlich sind, können die Schule und weitere Bildungs- und soziale Institutionen (Hort, Sozialraumorientierte Sozialarbeit, Vereine usw.) präventive Unterstützungsmaßnahmen anbieten. Für Hartke (2017a) ist daher die Anpassung der Schule für die Risikogruppe durch ein Mehrebenenpräventionskonzept mit verschränkten Maßnahmen (Siehe 7.3 RTI), datenbasierten Förderentscheidungen und Teambesprechungen entscheidend, damit Lernschwierigkeiten nicht entstehen und sich manifestieren. Nach diesen Ansätzen hat er das [Rügener Inklusionsprojekt](#) gestaltet und fortlaufend evaluiert (2012; 2019).

**Arbeitsauftrag:**

Was ist Lernbehinderung nach Hartke?  
Welche Modelle von Behinderung verwendet Hartke?  
Welche Schulform bevorzugt Hartke?

**Weitere Empfehlung:**

Weitere Informationen, Videos und Beschreibungen finden sich auf der Seite <https://www.rim.uni-rostock.de>

### 3.13 Unterstützungsbedarf nach Gebhardt

Aktuell wird im Schulsystem immer noch ein individuell-medizinisches Modell von Behinderung verwendet, welches durch selektive Effekte im Schulsystem verstärkt wird. Jedoch hat insbesondere für den sonderpädagogischen Schwerpunkt Lernen die spezifische Beschreibung einer Gruppe von Kindern oder die Verwendung eines medizinischen Störungsbildes wie beispielsweise die Minimale Cerebrale Disorder (Clemens, 1966) noch zu keinem besonderen Mehrwert geführt, sondern eher zur Stigmatisierung beigetragen. Durch die Identifizierung einer Besonderheit besteht immer auch die Gefahr einer Ausgrenzung von Personengruppen.

Markus Gebhardt vertritt ein soziales Modell von Behinderung. Die Behinderung entsteht in der Wechselwirkung zwischen Person und Umwelt. Im Falle des sonderpädagogischen Schwerpunktes Lernen bedeutet dies, dass sich Behinderungen im Wechselwirkung aus Kompetenzen und Merkmalen der Person und den Anforderungen sowie der Unterstützung der Schule ergeben. In den meisten Fällen liegt eine Beeinträchtigung des Lernens auch



innerhalb der betroffenen Person vor. Auf der anderen Seite gibt es jedoch auch Fälle, in denen die Lernschwierigkeiten allein durch die Barrieren als Wechselwirkung mit den Bildungsinstitutionen entstehen. Lernen ist ein aktiver Prozess der Person, welches durch die Passung zwischen den Bedürfnissen der Person und dem Angebot der Schule ermöglicht und gefördert wird. Im optimalen Fall, kann sich eine Schule somit an alle Bedürfnisse aller Lernenden anpassen und Lernprobleme werden vermieden. In der Praxis ist dies aus einer Vielzahl von Gründen nicht immer möglich, daher ist es Ziel der Sonderpädagogik im Schwerpunkt Lernen Barrieren abzubauen, Zugänge zur Bildung zu ermöglichen und Teilhabe zu gewährleisten. So scheitern Kinder, welche mit dem sonderpädagogischen Förderbedarf Lernen diagnostiziert wurden, meist nicht nur an dem Inhalt der Bildung, sondern an sozial und kulturell geprägten Herausforderungen des Schulsystems.

Individuelle Dispositionen wie kognitive Fähigkeiten, Arbeitsverhalten und soziale Kompetenzen spielen für das Schulsystem eine große Rolle. Für Prognosen des schulischen Erfolgs ist eine Diagnostik allein auf Personenebene wie beispielsweise für ein Gutachten nur im Kontext der schulischen Anforderungen und Unterstützung sinnvoll. Der sonderpädagogische Unterstützungsbedarf ist daher mehr eine Frage nach dem Unterstützungssystem der Schule als eine Frage nach den Fähigkeiten oder der Beeinträchtigung der einzelnen Person. Anstelle der Beschreibung einer Personengruppe ist zu fragen, welche Aufgaben und Tätigkeiten nötig und welche Unterstützungskonzepte im Bereich Lernen für alle Kinder wirksam sind. Diese Unterstützung ist ein dimensionales Konzept, was von Kindern mit Schwierigkeiten im Lernen bis zu Kindern mit besonderen Lernbedürfnissen reicht. So wären in diesem Verständnis auch Kinder mit geistiger Behinderung und Kinder mit Hochbegabung enthalten, wenn Sie Unterstützung im schulischen Lernen insbesondere in Mathematik und Deutsch benötigen. Dies führt zur generellen Frage:

### **Benötigen wir einzelne sonderpädagogische Schwerpunkte? Ein Gedankenspiel...**

Ähnlich der Fortentwicklung der Begriffe in den verschiedenen KMK Empfehlungen hat sich auch der fachwissenschaftliche Diskurs von einem kindzentrierten und individuellen Begriff zu einem systembezogenen und sozialen Begriff gewandelt. Das vorliegende Kapitel war nur auf die Begriffe Lernbehinderung und sonderpädagogischer Unterstützungsbedarf beschränkt. Die Diskurse zum Behinderungsbegriff in den unterschiedlichen Lebenslagen und Kontexten ist aber um Einiges umfassender (Bilgeri & Lindmeier, 2020).

Generell ist zu fragen, ob man einen eigenen Fachbegriff wie „Lernbehinderung“ (Grünke & Grosche, 2014) aus wissenschaftlicher Sicht benötigt, da der jeweilige Begriff immer in seinem jeweiligen Anwendungskontext wie dem (Schul-)System an sich schon definiert wurde. So war der wissenschaftliche Begriff Lernbehinderung immer als vorläufiger Arbeitsbegriff oder als Konzept vorgesehen. Ziel war es, im Sinne Bleidicks eine eigene Fachgesellschaft und einen eigenen wissenschaftlichen Diskurs zu definieren, um sich von der Allgemeinen Pädagogik oder der Psychologie abzugrenzen.

Aus Sicht der Inklusion und auch der Schülerschaft ist aber zu fragen, ob wirklich eigene Fachwissenschaft pro [sonderpädagogischen Schwerpunkt](#) (FS Lernen, FS ESE, FS Sehen, FS Hören, FS Sprache, FS KME, FS GE) benötigt wird, die sich durch spezifisches Fachwissen zu einer Gruppe von Schüler:innen oder bestimmte Methoden unterscheiden. Die Abgrenzung der Schüler:innen untereinander war bereits in den Sonderschulen in der Vergangenheit fraglich und wird auch in der Inklusion nicht einfacher (siehe auch Kritik Moser im Kapitel 7). So war nach Möckel (2007) der Erfolgsfaktor für die Hilfsschule, sich im Sinne der äußeren Differenzierung als untere Stufe zum allgemeinen Schulsystem anzubieten und sich eben nicht nur als eine spezifische Schule für eine besonderen Gruppe darzustellen. Daher bestand in der pädagogischen Praxis insbesondere der sonderpädagogische Schwerpunkt Lernen aus einer heterogenen Schüler:innenschaft mit verschiedensten Bedürfnissen. Ebenso benötigt die sonderpädagogische Praxis im Alltag meist mehrere Konzepte und Bausteine, welche für gewöhnlich aus dem Wissen mehrerer sonderpädagogischer Schwerpunkte, der Pädagogik und der Psychologie stammen. **Inklusive Bildung beinhaltet alle Bereiche der sonderpädagogischen Schwerpunkte und auch alle Bereiche der sonderpädagogischen Professionalität und Ressourcen.** Eine



Aufteilung nach einer bestimmten Gruppierung von Personen oder Schüler:innen ist nicht unbedingt zweckmäßig. Eher ist eine Gruppierung nach Themen und Feldern, welche den Kernbereich der inklusiven Bildung abdecken, anhand der sonderpädagogischen Professionalität sinnvoll. Dies können alle Themen sein, welche die Teilhabe, das Lernen und Leben von Menschen mit und ohne Behinderung fördern, wie beispielsweise lebenspraktische Pädagogik, Universal Design, assistive Technologie, Unterstützte Kommunikation, Diagnostik und Förderung im Bereich Lesen usw.

Die spezifischen sonderpädagogischen Schwerpunkte im Schulsystem sind selbst relativ unspezifisch, da allein durch diese Kategorie noch keine bestimmten Ressourcen oder Maßnahmen festgelegt werden. Daher kann man die spezifischen sonderpädagogischen Schwerpunkte auch durch einen allgemeinen sonderpädagogischen Unterstützungsbedarf mit einer individuellen oder spezifischeren Beschreibung durch Maßnahmen oder einen individuellen Einsatz von Ressourcen je nach dem gewählten Finanzierungskonzept (Siehe Kapitel 7.2) ersetzen.

Ein pragmatischer Weg könnte daher sein den sonderpädagogische Unterstützungsbedarf ordinal **in drei Formen** wenige/mittelviele/viele Ressourcen gestuft zu vergeben. Dies kann dadurch begründet werden, dass der Bedarf auch aktuell letztlich nur eine Finanzierungs-kategorie im System ist und auch aktuell nicht wirklich klar ist, was das Label der sonderpädagogischen Schwerpunkte (z.B. Geistige Entwicklung) wirklich enthält, beziehungsweise dass dieses Label kaum etwas über die Methoden, Förderziele und die konkrete Förderung aussagt. Auf der anderen Seite wäre die ordinale Stufung immer noch eine Kategorisierung, welche aufgrund der Stufung zu stigmatisierenden Folgen führen kann.

Eine andere Form des sonderpädagogischen Unterstützungsbedarfes könnte eine **Umkategorisierung anhand konkreter Maßnahmen** im inklusiven Schulsystem sein. Diese Maßnahmen müssten dann in Bezug auf Länge, Zielgruppe und Finanzierungsart definiert werden. Umso spezifischer die Maßnahmen benannt werden würden, umso mehr Kategorien würden enden. Ein einfaches Modell wäre hier die Unterstützungsform nach der Art der Unterstützung Einzel-, Gruppenunterstützung oder implementiert in die Schule zu definieren:

- 1 Sonderpädagogischer Unterstützungsbedarf **als individuelles Unterstützungsangebot** mit spezifischen Maßnahmen wie assistive Technologie für Kinder, die spezifische Beratungs- und Unterstützung benötigen (Autismus, Sehen, Hören, Lernschwierigkeiten in einem Fach). Solche individuellen Maßnahmen werden aktuell meist unter dem mobilen Einsatz der Sonderpädagogik bei Einzelintegration im System ausgewiesen.
- 2 Sonderpädagogischer Unterstützungsbedarf **als gruppenspezifisches Unterstützungsangebot** mit erprobten sonderpädagogischen Maßnahmen beispielsweise für Lernunterstützung in mehreren Fächern, im Bereich Verhalten oder Sprache als vorwiegend inklusive oder, wenn wirklich wirksam, auch als separative Maßnahme.
- 3 Sonderpädagogischer Unterstützungsbedarf **als schulspezifische Unterstützung** bedeutet eine umfassende, fast vollständige sonderpädagogische Begleitung in der Inklusion oder als eigene Schulform. Dies wäre bei eigenen dauerhaften sonderpädagogischen Schulbegleiter:innen, einem vorwiegend lernziendifferenten Curriculum und eigenen Bildungsinhalten sowie Fördermaßnahmen gegeben. In der Inklusion könnte dies für einzelne Schüler:innen oder auch eine Gruppe erfolgen, für welche die Sonderpädagogik hauptsächlich die Verantwortung trägt.

Falls man die sonderpädagogischen Schwerpunkte behalten möchte, wäre vermutlich eine Reduzierung und Kombination der Förderschwerpunkte sinnvoll. Während bei den Bereichen Lernen, Sprache und ESE aktuell in der Praxis kombiniert wird, ist die Kombination je nach angenommener kognitiver Entwicklung der Schülerschaft zwischen den anderen sonderpädagogischen Schwerpunkten unterschiedlich sinnvoll. So hat beispielsweise der

Förderschwerpunkt KME je nach Schüler:innengruppe unterschiedliche Schnittmengen mit den anderen Schwerpunkten und eine Kombination mit anderen Schwerpunkten wäre mehr oder weniger sinnvoll.

**Arbeitsauftrag:**

Inwiefern werden die Begrifflichkeiten der einzelnen sonderpädagogischen Schwerpunkte benötigt?

Was sind die Vor- und Nachteile der Festlegung von Schwerpunkten?

Falls Sie anderer Meinung sind, argumentieren Sie.

### 3.14 Zusammenfassung

Die ersten drei Kapitel dieses Werkes zeigen, dass je nach Sichtweise andere Begrifflichkeiten verwendet werden und die einzelnen Konzepte unterschiedliche Sichtweisen und Argumente verwenden. Positiv ausgedrückt kann man diese Auseinandersetzung als Leben der Fachkultur betrachten. Insgesamt war in frühen Definitionen das individuell-medizinische Bild von Behinderung vorherrschend, welches mit unterschiedlichen sozialen Modellen von Behinderung ergänzt oder abgelöst wurde. Welcher Fachbegriff sich durchsetzen wird, ist aktuell nicht abzusehen.

**Take-Home-Message:**

Wenn sie wissenschaftliche Fachbegriffe verwenden, definieren Sie diese in mündlichen Prüfungen und schriftlichen Arbeiten. Insbesondere die häufig diskutierten Begriffe Lernschwierigkeit, Lernstörung, Lernbeeinträchtigung oder Lernbehinderung benötigen eine Quelle und einen Verweis, nach welcher Auslegung sie diese interpretieren. Aus fachlicher Sicht gibt es hier keine eindeutige richtige oder falsche Sichtweise, solange sie wissenschaftlich logisch argumentieren.

**Mögliche Aufgabe im Staatsexamen:**

Der Begriff der Lernbehinderung nach Kanther (1974) wird im Fachdiskurs viel zitiert, aber auch kritisiert. Auch Das Schulsystem verwendet mittlerweile andere Begriff. Diskutieren sie diese Begriffe und erörtern Sie inwieweit man eine Kategorie benötigt bzw. ersetzen kann.

Diskutieren Sie die jeweiligen fachwissenschaftlichen Konzepte von Lernbehinderung und Lernbeeinträchtigung anhand von Kanther (1974), Klein (1999), Ellinger (2017) und Heimlich (2016). Erörtern sie die jeweiligen Standpunkte und beziehen sie dies auf das pädagogische Handeln.

## 4. Didaktik im sonderpädagogischen Schwerpunkt Lernen

Die Didaktik ist die Kunst des Unterrichts, des Lehrens und Lernens und hat sich über die Zeit und mit dem dahinterliegenden pädagogischen Konzept (Siehe Kapitel 2 und 3) verändert. Seit Gründung der ersten Hilfsschulen steht beispielsweise die Tätigkeit und die Handlungsorientierung im Vordergrund. So wird durch Körperarbeit in den Werkstätten und im Schulgarten der Geist der Kinder gebildet und die Gesundheit im Schulbad gefördert ([Wehrhahn, 1913](#)). Die damaligen Konzepte waren mit dem Konzept des schwachen Sinns verbunden und nicht besonders ausgearbeitet. Mittlerweile ist die Lehrerbildung akademisiert und es gibt eine vertiefte theoretische und empirische Auseinandersetzung mit der Didaktik. Daher gibt es nun eine Vielzahl an didaktischen Schriften. Nachfolgend sind einige bedeutenden Vertreter:innen für den Schwerpunkt Lernen dargestellt.

### 4.1 Ausgewählte Vertreter:innen und ihre didaktischen Methoden

Die traditionelle Hilfsschuldidaktik stellt ein Kind mit geringer Intelligenz, welches schnell überfordert ist, in den Vordergrund. **Klauer (1975)** nennt dies eine Didaktik der Vorsorge und fasst folgende Prinzipien zusammen:

- Beschränkung der Stoffmenge
- häufige Wechsel der Unterrichtsgegenstände und -methoden
- Kleinstschritt-Technik
- langsames Voranschreiten
- spezielle Lernhilfen für isolierte Schwierigkeiten und individuelle Unterstützung

Diese didaktischen Methoden sind auf das Kind gerichtet und helfen, individuelle Lernprobleme zu bewältigen. Daher sind diese Methoden auch aktuell in Förderschulen und in der außerschulischen [Lerntherapie](#) zu finden. Diese Methoden sind jedoch nur dann wirksam, wenn die Lernprobleme in der kognitiven Aufnahme und Verarbeitung bedingt sind. Ist der aktive Lernprozess der Kinder durch ungünstige äußere Rahmenbedingungen oder aber durch fehlende Motivation, fehlende Lernfreude und Stigmatisierung gehemmt, können die traditionelle Hilfsschuldidaktik und die Situation in der Lernbehindertenschule als eine Ursache für die Hemmung des Lernprozesses gesehen werden.

Ähnlich sieht es **Bleidick (1968b)**. Er geht von einer reduzierten Bildsamkeit des schwachbefähigten Kindes aus. Hilfsschuldidaktik ist nach Bleidick von unterstützend-geraderichtender Lern und Erziehungshilfe gezeichnet (Trümmer, 1980).

#### **Arbeitsauftrag:**

Beschreiben Sie in eigenen Worten den Begriff „Didaktik der Vorsorge“. Wird diese Didaktik aktuell in der Förderschule verwendet? Inwiefern gibt es mit dem didaktischen Konzept von Stötzner Überschneidungen?

**Begemann (1968)** sieht, dass ein großer Teil der Hilfsschüler:innen aus den unteren sozialen Schichten stammt, welche nicht mit der Mittelstandskultur der Schulen übereinstimmen. Um Hilfsschulkindern eine Weltsicht zu ermöglichen, muss die Schule Begegnungsmöglichkeiten zwischen der Eigenwelt der Hilfsschüler:innen und der Umwelt in der Schule und der Gemeinschaft, in der sie leben, schaffen. Kritisch ist eine Überbehütung in Heimen und Werkstätten zu sehen, in welchen die Kinder nicht mehr zur Mündigkeit und Selbstständigkeit erzogen werden (Begemann, 1968).

**Moor (1965)** sieht für die heilpädagogische Praxis drei einfache Grundsätze als wesentlich an:

1. Wir müssen das entwicklungsgehemmte Kind verstehen, bevor wir es erziehen.

2. Anstatt nach dem Versagen zu fragen, sollte man nach dem fragen, was werden sollte, soweit es werden kann.
3. Man kann nie nur das entwicklungsgehemmte Kind, sondern muss immer auch seine Umgebung erziehen. Die Beziehungsarbeit und das heilpädagogische Verstehen sieht Moor als wesentlichen Teil der pädagogischen Arbeit an (Moor, 1999).

**Arbeitsauftrag:**

Wie unterscheidet sich die Grundsätze von Moor von der Didaktik der Vorsorge nach Klauer? Welches Verständnis von Heilpädagogik hat [Paul Moor](#)?

**Nestle (1975)** sieht den Einfluss des [Behaviorismus](#) in Bezug auf das [Stimulus-Reaktions-Modell \(S-R-Modell\)](#) auf die Curriculumsentwicklung und den [programmierten Unterricht](#) generell kritisch, da bei dem Prinzip der kleinsten Schritte Inhalte oft deformiert oder unzulässig verfälscht werden. Insbesondere die „Schule für Lernbehinderte“ birgt die Gefahr, dass eine Defizit-Didaktik im doppelten Sinne besteht. So führt nach seiner These die „Schwachsinnshypothese“ zu einer an das Defizit angepassten Didaktik anstelle einer besseren Didaktik, welche das Defizit minimiert. Nestle konstruierte (1976) selbst ein didaktisches Modell als Realitätserschließung zwischen didaktischer Deduktion und Induktion, um die konkreten Lebensbedingungen der Schüler:innen, ihren Vergangenheitsbezug und ihren Zukunftsbezug in die didaktischen Überlegungen miteinzubringen.

**Weitere Videoempfehlung:**

[Programmierter Unterricht in der Sonderschule. Eine Artikelanalyse](#)

**Arbeitsauftrag:**

Erklären Sie in eigenen Worten, was das [Konzept programmierter Unterricht](#) umfasst.

**Baier (1980)** sieht für seine Didaktik die Förderschule verantwortlich, da es immer Kinder gibt, welche in der Grundschule nicht bestehen können. Zur Integration merkt er an, dass „die ursprüngliche Integrationseuphorie weitgehend verschwunden ist. So wie die Gesellschaft im Allgemeinen nicht bereit war, trotz massiver Appelle und sachlichen Informationen die Vorurteile gegenüber Lernbehinderten zu ändern und abzubauen, so wenig realisiert die Grundschule konzeptionell die Auslesepraxis.“ (Baier, 1980, S. 61). Die „Lernbehindertendidaktik“ sieht er als pragmatisch, offen, pluralistisch und aktivistisch an. Die generellen Erkenntnisse der Schulpädagogik gelten auch für die Förderschule und er bezieht sich damit auf die Definitionen von gutem Unterricht, in Abkehr zur kleinschrittigen Hilfsschulpädagogik.

**Hiller (1994)** sieht Kinder in der Förderschule als Kellerkinder, welche aus den untersten sozialen Bildungsschichten stammen. Nach seiner These sind diese Kinder Grenzgänger:innen, welche nie ein reguläres Leben der Mittelschicht führen werden und daher auch für ein Leben als Grenzgänger:innen zwischen Arbeitslosigkeit und Phasen mit Arbeit ausgebildet werden sollten. Daher muss man diese Kinder auf ein Leben in sozialer Benachteiligung vorbereiten.

**Arbeitsauftrag:**

Beschreiben Sie in eigenen Worten, welches Konzept der Didaktik [Gotthilf Hiller](#) hat und was er unter Grenzgängern und Kellerkindern versteht.

**Feyerer & Prammer (2003)** beschreiben die Umsetzung einer offenen inklusiven [Unterrichtskonzeption in der Sekundarstufe I](#). So können sowohl hochbegabte als auch Kinder mit geistiger Behinderung erfolgreich lernen, wenn die Heterogenität ausreichend berücksichtigt wird. Möglich ist dies durch innere Differenzierung, durch Individualisierung, offenen Unterricht, Freiarbeit und Projektunterricht, alternative Formen der Leistungsbeurteilung, Teamteaching und Kooperation im Unterricht.

**Heimlich (2004)** arbeitet für den gemeinsamen Unterricht die Prinzipien Handlungsorientierung, Situationsorientierung, Bedürfnisorientierung, das Lernen mit allen S:innen, soziales Lernen, Fächerverbindung, Selbsttätigkeit und Zielorientierung heraus. In den Kern der schulischen Inklusion rückt er die inklusive Lernsituation, welche in allen Unterrichtsformen und Arbeitsweisen geschaffen werden kann.

**Arbeitsauftrag:**

Erklären sie den Begriff inklusiver Unterricht oder gemeinsamer Unterricht. Welche didaktischen Merkmale kennzeichnen diese Unterrichtsformen.

**Wember (2013; 2017)** sieht einen differenzierten und adaptiven Unterricht mit einem wirksamen Unterstützungssystem als Kern der sonderpädagogischen Praxis in Inklusion und auch Förderschule. Eine evidenzbasierte Praxis ist hier notwendig:

„Die leitende Idee evidenzbasierter Praxis besteht in der Annahme, dass es vernünftig ist, eine Intervention oder eine pädagogische Methode, die sich unter kontrollierten und nachvollziehbaren Bedingungen als effektive Problemlösung bewährt hat, in einer ähnlichen Situation praktisch anzuwenden und ihr im Zweifelsfall den Vorzug vor solchen Methoden zu geben, die nicht oder nur sehr vorläufig oder unzureichend geprüft wurden oder die sich sogar als unwirksam erwiesen haben“ (Wember, 2017, S. 456).

Über die Zeit ist als Veränderung der Didaktik im Schwerpunkt Lernen erkennbar, dass es nicht mehr um die Maßnahmen für alle Kinder geht, sondern adaptive und individuelle Fördermaßnahmen in den Blick rücken. Somit wird nicht nur eine Situation in einem Klassenraum beschrieben, sondern es spielen auch systemische Ressourcenzuweisungen der Schule hierbei eine Rolle. Neben dem fachlichen Lernen sind bei neueren Modellen der Didaktik Teilhabe und soziale Partizipation aller Kinder von erheblicher Wichtigkeit. Ebenso ist es nicht mehr die Frage, welche Methode die beste Methode ist, sondern wann welche Methode für welche Kinder effektiv ist und welche Nebenwirkung eine besondere Förderung hat.

**Arbeitsauftrag:**

Vergleichen Sie die Kernaussagen von zwei Vertreter:innen und erörtern Sie, inwiefern diese Kernaussagen in der jetzigen Zeit aktuell sind oder nicht.

Was ist der Unterschied zwischen einem instruktionalen Vermittlungsansatz und einem konstruktiven Ansatz? Nennen Sie jeweils ein Beispiel.

**Buchempfehlung:**

Wember, F. & Heimlich, U. (2020) *Didaktik im Förderschwerpunkt Lernen*. Kohlhammer.

Insbesondere das Kapitel:

Klein, G. (2020). *Zur Geschichte der Didaktik im Förderschwerpunkt „Lernen“*. In F. Wember & U. Heimlich (Hrsg.) *Didaktik im Förderschwerpunkt Lernen*. Kohlhammer.

Mehr Informationen finden Sie im Seminar „Grundlagen der Didaktik“ an der Universität Regensburg und im [Fallbuch zum sonderpädagogischen Schwerpunkt Lernen](#) (Lutz & Gebhardt, 2021).

Die Didaktik im Bereich der Sonderpädagogik ist eng mit den Konzepten der Pädagogik und dem Verständnis von Behinderung verknüpft. Je nachdem welchen Bereich man als Kern des sonderpädagogischen Schwerpunktes oder als Grund für die (Lern)-Schwierigkeit ansieht, sind die didaktischen Methoden und Mittel unterschiedlich. Während die Didaktik der Sonderpädagogik in den 1960er Jahren noch als reine Sonderschuldidaktik zu begreifen ist, wandelt sich die Didaktik mit der Zeit zu einer inklusiven Didaktik.

Video: [Inklusive Didaktik\(13:30\)](#)

## 4.2 Was ist sonderpädagogische Didaktik?

Sonderpädagogische Didaktik folgt meist den Moden und Trends der Didaktik der allgemeinbildenden Schule mit einer Fokussierung auf spezifische Konzepte (Siehe Kapitel 4.1). Wesentliches Element war von Anfang an eine Verbesserung der Lernsituation für den Lernenden. So wurde die Frage nach der Lernausgangslage, der didaktischen Reduktion, der Inhalte, die Lernzeit und der Zugänglichkeit von unterschiedlichen Konzepten zuerst aus der Medizin, der Arbeitslehre, der Lerntheorie des Behaviorismus und später des Konstruktivismus unterschiedlich beantwortet. Viele Aspekte der **Didaktik der Vorsorge** (Klauer, 1975) findet man somit auch aktuell im Unterricht und können neueren Konzepten begründet werden.

Für den Förderschwerpunkt Lernen dessen Schüler:innenschaft vorwiegend aus bildungsfernen, nicht-deutsch-bürgerlichen Milieus stammt, war der Bezug der Didaktik zur **Eigenwelt** (Lebenswelt) dieser Schüler:innen (Begemann, 1968) ihrer Vorerfahrungen und Kenntnisse ein wesentlicher Fortschritt. Dieser Ansatz führte zu einem nachhaltig besseren Verständnis bei den meist bürgerlich geprägten Lehrkräften.

Im Zuge der ersten inklusiven Modellschulen (beispielsweise [Fläming Grundschule Berlin](#)) entwickelte sich dann eine inklusive Didaktik mit den Zielen der **Teilhabe und individuellen Förderung** (Feyerer & Prammer, 2003). Mit einem Fokus auf die soziale Partizipation, dem Klassenklima und dem Wohlbefinden aller Schüler:innen. Sonderpädagogische Didaktik umfasst die individuelle Lebenswelt und auch die Beeinträchtigung und Bedarfe der Schüler:innen sowie die Ermöglichung einer möglichst inklusiven Lernumgebung. Damit ist sonderpädagogische Didaktik individualisierter als die Didaktik der allgemeinbildenden Schule.

Eine weitere Unterscheidung der Didaktik ist, ob die Methoden mehr instruktionale oder konstruktive Elemente beinhalten. Inhalte möglichst gut darzustellen, vorzumachen, zu zeigen, zu erklären und zu üben ist der **instruktionale Ansatz**. Insbesondere der Ansatz der [direkte Instruktion](#) ist für Kinder mit Lernschwierigkeiten effektiv ([Grünke, 2006](#)). Die Lehrende steuert und strukturiert den Lernprozess stark und unterteilt den Inhalt in viele kleine Lernziele. Obwohl das Wort Lernziel in der Praxis häufig benutzt wird, wäre der Begriff „Lehrziel“ (Klauer & Leutner, 2012, S. 45) passender, da es das Ziel der Instruktion der Lehrkraft ist und nicht ein selbstbestimmtes Ziel der lernenden Person. Während dieser Ansatz in den USA der vorherrschende Ansatz im Bereich der Special Education ist, wird dieser Ansatz in Deutschland zwar häufig implizit angewendet, ist aber als Ansatz in der pädagogischen Praxis kaum bekannt. Dieser Ansatz baut grundlegend auf den Überlegungen der [Cognitive Load Theory](#) auf.

Beim **konstruktiven Ansatz** steht der Lernprozess im Vordergrund. Die Lernenden können anhand einer gestellten Aufgabe oder eines Problems mehrere Lösungswege finden und ausprobieren. Daher werden Methoden des [entdeckenden](#) und problemlösenden Lernens verwendet. Im Mittelpunkt steht hier die selbstständige Erarbeitung der Lösung durch das Kind.

Beide Methoden haben Vor- und Nachteile und sind, je nach Situation, Anforderung und Lernziel berechtigt. Während der instruktionale Ansatz in der Lerntherapie und bei der Vermittlung von Fertigkeiten, Strategien und Teilkompetenzen (Lernstrategien, Leseflüssigkeit, Vokabellernen usw.) sehr erfolgreich ist, wird der konstruktive Ansatz zur Erarbeitung von Sachthemen oder bei der vertieften Auseinandersetzung mit bestimmten Lernthemen genutzt. Je nach Thema, Inhalt und Kompetenz verwendet eine gute Lernumgebung beide Ansätze im unterschiedlichen Ausmaß. Daher unterscheiden sich die Methoden auch zwischen verschiedenen Schüler:innengruppen und der Rolle der Lehrkräfte. Während von Klassenlehrkräften der Elementary School und Middle School in den USA eher die konstruktivistische Methode wie inquiry-oriented conception of teaching benutzen und beispielsweise mit dem [Framework for Teaching \(FFT\)](#) bewertet werden können, verwenden Sonderpädagog:innen in der Inklusion dagegen häufiger die Methode der direkten Instruktion mit individuellem Feedback (Jonas et al., 2022).

Die Expertise der Lehrkraft ist es je nach Möglichkeiten und trotz begrenzter Lernzeit für jede/n SchülerIn individuell eine möglichst optimale Lernumgebung zu gestalten. Eine spezifische Förderung oder Therapie, beispielsweise im Darstellenden Spiel, im sozialen Lernen, in Form von Wahrnehmungstraining, bei tiergestützter Förderungen usw., kann für Kinder mit Lernschwierigkeiten positive Teilhabe bedeuten und anregend sein. Auf der anderen Seite kann jedoch eine spezifische Maßnahme in einem eigenen Raum zu viel Zeit von der Lernzeit in den schulischen Fächern oder dem gemeinsamen Unterricht wegnehmen. Ebenso kann die Teilnahme an bestimmten Maßnahmen sogar selbst stigmatisierend wirken, indem beispielsweise nur die leistungsschwächeren Kinder in die Mathematiktrainingsgruppe gehen.

Je nach Bedarf und Interesse des Kindes sowie der Umsetzung können dieselben Methoden positiv oder negativ wirken, sowohl auf das akademische Lernen als auch auf die soziale Partizipation. Einfache Formeln wie „je mehr ..., desto ...“ sind kritisch zu sehen. Die Methoden müssen daher immer auf den Einzelfall bezogen geprüft und unter Bezugnahme auf die zu erreichenden Lernziele evaluiert werden. Im Mittelpunkt steht die optimale akademische und soziale Entwicklung jedes einzelnen Kindes bei voller Teilhabe und sozialer Partizipation.

Inklusiver Schule benötigt guten, für alle zugänglichen Unterricht mit strukturierten und offenen Strukturen, um Lernen für alle Kinder zu ermöglichen (Siehe Kapitel 11.2). Ein Unterricht mit hoher Unterrichtsqualität allein genügt jedoch nicht immer, um die Lernsituation von Kindern mit besonderen Bedürfnissen zu unterstützen. Daher benötigt man bei Kindern mit sonderpädagogischen Förderbedarf individualisierte Methoden. Als Organisationsform bezeichnet man dies als **individualisiertes Lernen**, da der Lernfortschritt jeden einzelnen Kindes im Vordergrund steht. Der Unterricht ist daher offener gestaltet und es gibt mehrere Differenzierungsstufen ähnlich einem adaptiven Unterricht. Der Unterricht und die Lernumgebung kann durchaus gemeinsam für alle Schüler:innen gestaltet sein, jedoch muss sich die Lehrkraft über die Lernentwicklung jedes einzelnen Schüler:in bewusst sein. Daher wird für solche verschränkten Lernsysteme eine aufsteigende Kompetenzstufenmodell oder Lernleitern benötigt, damit jedes Kind auf seiner Stufe lernen kann. Das Kind kann selbst entscheiden, wann die Lerneinheit abgeschlossen ist und zeigt sein Wissen anhand eines kategorialen Abschlusstests oder eines Portfolios. Das individualisierte Lernen eignet sich besonders für leistungsheterogene Lerngruppen in wichtige Basiskompetenzen. Aufgrund der Leistungsheterogenität in Förderschulen und inklusiven Klassen benötigt sonderpädagogische Didaktik immer einen hohen Anteil an individualisiertes Lernen.

## 4.2 Bezugsnormenorientierung

Mit Blick auf die Umsetzung von Didaktik und Unterricht ist es eine wesentliche Frage, auf welche Art und Weise Schüler:innen ihre Leistungen rückgemeldet bekommen. Dies kann die Lehrkraft auf vielen Wege und mit unterschiedlichen Vorgehensweisen realisieren. Häufig erfolgt eine Rückmeldung über Testergebnisse und Noten. Die Rückmeldung wirkt sich nicht nur auf die Lernmotivation und das schulische Selbstkonzept des/der SchülerIn aus (Martschinke & Frank, 2002), sondern beeinflusst auch den sozialen Status und die soziale Teilhabe innerhalb einer Klasse (Huber et al., 2015; DeVries et al., 2018). Diese Faktoren korrelieren und beeinflussen sich gegenseitig. Daher gehen Schüler:innen mit guten Rückmeldungen wahrscheinlich eher gerne in die Schule und haben mehr Spaß am Lernen. Schüler:innen mit negativen Rückmeldungen werden eher weniger zum Lernen motiviert und es besteht die Gefahr, dass sich ein negatives schulisches Selbstkonzept entwickelt. Nach [Rheinberg \(2006\)](#) gibt es die drei Bezugsnormen: individuell, sozial und kriterial. Die **individuelle** Bezugsnorm betrachtet nur den Lernverlauf einer Person über die Zeit, während die **soziale** Bezugsnorm zu einem Zeitpunkt die Person mit einer Gruppe vergleicht. Die **kriteriale** Bezugsnorm bewertet die Person nach einem festen Außenkriterium, wie beispielsweise dem Erreichen einer Kompetenz.



Im Unterschied zu Lehrkräften verwenden Eltern meist eine rein individuelle Bezugsnorm, da sie meist nur ihr eigenes Kind als Referenz haben. Eltern beobachten die Entwicklung ihres Kindes über die Zeit und haben im Vergleich zu Lehrkräften nur wenige soziale Vergleiche oder Wissen über Kriterien in ihrem Alltag zur Verfügung.

- „*Mein Sohn liest schon viel flüssiger als vor einem Monat.*“ (Individuelle Bezugsnorm)

Lehrkräfte dagegen unterrichten meist im Klassenverband und bekommen daher unmittelbar Leistungsrückmeldungen über mehrere Kinder.

- „*Ali liest schneller als Peter und Rolf. Heinz-Rüdiger liest wirklich sehr langsam im Vergleich zu seinen Mitschüler:innen.*“ (Soziale Bezugsnorm).

Erst mittels standardisierter Beobachtung und Vergleich anhand klarer Kriterien können Lehrkräfte eine kategorielle Bezugsnorm betrachten.

- „*Ali liest 30 Wörter mit den Buchstaben (Vokale + M, L, R und S) pro Minute und hat eine sehr gute Leseflüssigkeit für die erste Klasse.*“
- „*Rolf hat einen kardinalen Zahlenbegriff und rechnet sicher bis 20.*“

Generell benötigt man alle Bezugsnormen für eine Einschätzung der Schüler:innen Leistungen. Ein guter und insbesondere inklusiver Unterricht sollte alle Schüler:innen positiv motivieren und Leistungsrückmeldungen anhand des individuellen Lernfortschritts vornehmen. Nach [Krawinkel et al. \(2017\)](#) zeigte sich die soziale Partizipation in der Klasse umso positiver, umso mehr ein positives Sozialklima herrschte und umso mehr die individuelle Bezugsnorm benutzt wurde. Daher empfiehlt es sich für Schüler:innen mit Lernschwierigkeiten, vorwiegend die individuelle und die kriteriale Bezugsnorm rückzumelden, um gemeinsam auf das Lernziel oder den erfolgreichen Schulabschluss hinzuarbeiten. Dies ist insbesondere in einer Ganztagschule mit mehrstufigen, individuell wählbaren sowie interessanten Angeboten möglich ([Schurig & Gebhardt, 2020](#)). In der Praxis findet sich Unterricht, welcher zwar als „kompetenzorientierter und lernzieldifferenter Unterricht“ bezeichnet wird, zur Bewertung aber die gleiche Probe für alle Kinder anhand der sozialen Bezugsnorm heranzieht.

**Video:**

[Bezugsnormorientierung \(BNO\)](#)

**Arbeitsauftrag:**

Was sind Bezugsnormen und wann werden diese in der Schule verwendet?

Sind Bezugsnormen den Lehrkräften explizit bewusst?

Beschreiben Sie alle drei Bezugsnormen anhand von Beispielen aus Ihren Praktikumserfahrungen.

Wann und wie kann man die individuelle Bezugsnorm verwenden?

Wann und wie kann man die soziale Bezugsnorm verwenden?

Wann und wie kann man die kriteriale Bezugsnorm verwenden?

**Weitere Informationen:**

[Jungjohann, J. & Gebhardt, M. \(2022\). Bezugsnormorientierung im Unterricht. In: M. Gebhardt, Schurig, M. & Scheer \(Hrsg.\), Handbuch der sonderpädagogischen Diagnostik: Grundlagen und Konzepte der Statusdiagnostik, Prozessdiagnostik und Förderplanung. Regensburger Beiträge zur Inklusions- und Sonderpädagogik \(S. 25-32\). Regensburg.](#)

**Take-Home-Message:**

Die Bewertungen von Leistungen von Schüler:innen und die Didaktik hängen eng miteinander zusammen und sollten sich nicht widersprechen.



### 4.3 Autonomie oder Hilfe als Herausforderung des sonderpädagogischen Handelns

Die Ermittlung des Umfangs der gebotenen Einzelfallintervention – im Sinne eines so viel wie notwendig und so wenig wie möglich – ist eine Kunst. Selbst wenn man zielführend differenziert und individualisiert, muss man im pädagogischen Handeln den richtigen Grad zwischen Fordern und Fördern finden, um Lernerfolge zu ermöglichen, Frust zu vermeiden und sozialen Anschluss nicht zu verhindern.

Schüler:innen mit sonderpädagogischem Unterstützungsbedarf benötigen bereits per Definition verschiedene Formen der Unterstützung, jedoch möchte in der Regel niemand besonders oder anders sein. So möchte auch ein Mensch mit Behinderung nicht in eine „atypische Situation“ (Capovilla et al., 2018) geraten, in welcher sein Anderssein mehr als notwendig als besonders hervorgehoben wird. Der Umgang mit Menschen mit Behinderung erfordert somit ein gewisses Feingefühl und man muss wissen, wann man unterstützen muss, und auf der anderen Seite, wann eine Unterstützung die Autonomie oder Selbstbestimmung gefährdet.

Dino Capovilla (2021) sieht dies aus der Sicht eines betroffenen Menschen mit Behinderung. Danach kann jede noch so gut gemeinte Hilfe die Autonomie oder Selbstbestimmung einschränken. In seinem Buch beschreibt er ab Seite 110 den Kauf eines Blindenstocks in einem Hilfsmittelladen. Die Verkäuferin weist ihn unaufgefordert darauf hin, dass er den Stock komplett falsch halten würde und ob er ein Orientierungs- und Mobilitätstraining absolviert habe. Da er dies verneint, möchte ihm die Verkäuferin zunächst diesen Stock nicht verkaufen. Erst nach der Drohung, den Stock im Internet zu kaufen, kann Herr Capovilla seinen Blindenstock erwerben. Capovilla sieht darin eine „berufshabituell verankerte Interventionslogik“ (Capovilla, 2021, S. 111), nach welcher selbstverständlich alle möglichen Hilfen ausgeschöpft werden müssen und automatisch legitimiert sind. Die Frage, ob er aktuell ein solches Orientierungs- und Mobilitätstraining benötigt, es für seinen Fall notwendig ist und er in seiner Autonomie an einem solchen Training überhaupt teilnehmen will, wird von der Verkäuferin als nicht relevant gesehen.

Hinzukommt, dass jede pädagogische Handlung oder die Wirkungsweise des Unterstützungssystems stigmatisierend wirken kann, indem die Person hervorgehoben und als hilfebedürftig gekennzeichnet wird (Cloerkes & Markowetz, 2003). Daher ist insbesondere der Aufbau eines Schonraums mit institutionellem Unterstützungssystem dann als kritisch zu sehen, wenn die Übergänge in ein Leben jenseits dieser Systeme durch die Interventionen erschwert oder verhindert werden. Diese Herausforderung ist in allen Systemen der sonderpädagogischen Unterstützung gegeben, da diese insbesondere im Bereich Lernen in der Regel mit dem Ende der Schulzeit und spätestens mit dem Erreichen eines beruflichen Abschlusses enden. Daher ist zu fragen, ob berufsrelevante Kompetenzen und die Realisierung von Selbstbestimmung eher in einem inklusiven oder in einem segregierten System gelernt werden können (Gebhardt et al. 2011). So besteht die Gefahr, dass in einem Schonraum viele Entscheidungen und Herausforderungen nicht auftreten, welche im späteren Berufsleben dann nicht eigenständig bewältigt werden können.

#### **Take-Home-Message:**

Aus Sicht der betroffenen Personen: Keine Entscheidung über unseren Kopf hinweg!

Die sonderpädagogische Unterstützung hat daher nicht nur Vorteile, sondern kann, wie jede pädagogische Handlung, auch Nachteile oder negative Folgen haben. Der pädagogische Nutzen des professionellen Handelns kann also nicht nur durch zu wenig oder unpassende Unterstützung verfehlt werden, sondern genauso durch zu viel derselben.

**Arbeitsauftrag:**

Was versteht Capovilla unter einer „atypischen Situation“?

Was bedeutet der Begriff Selbstbestimmung?

Was bedeutet die Selbstbestimmung für die Umsetzung der sonderpädagogischen Unterstützung?

Lesen Sie den kurzen Blogeintrag Krauthausen (2018) <https://raul.de/allgemein/die-schonraumfalle/>. Was versteht Krauthausen unter der Schonraumfalle?

Capovilla, D., Gebhardt, M. & Hastall, M. (2018). „[Mach mal Platz, hier kommt ein Behinderter](#)“. [Schulische Inklusion und problematische atypische Situationen am Beispiel von Lernenden mit einer Beeinträchtigung des Sehens - inklusive Fettnäpfchen](#). *Vierteljahresschrift für Heilpädagogik und ihre Nachbargebiete*, 87(2), 112-125.

## 5. Inklusive Pädagogik aus sonderpädagogischer Sicht

Der Begriff Inklusion wurde zu Beginn vorwiegend in pädagogischen Fachdiskursen benutzt. Mittlerweile ist der Begriff in Gesetzen, in politischen Debatten und auch in der Alltagssprache angekommen. In der schulischen Praxis wird der Begriff Inklusion verwendet, um den gemeinsamen Unterricht von Schüler:innen mit und ohne sonderpädagogischem/n Förderbedarf zu beschreiben (Heimlich, 2019). In allen fachwissenschaftlichen Definitionen besteht schulische Inklusion aus den Aspekten einer qualitativ hochwertigen Förderung, welche der schulischen Entwicklung (Hillenbrand, 2013) und einer sozialen Partizipation von Schüler:innen mit sonderpädagogischer Unterstützung (Hinz, 2002) dient. Der Unterschied in den Definitionen liegt meist darin, dass einer der Bereiche als größerer Schwerpunkt gesehen wird (Grosche, 2015).

### **Arbeitsauftrag:**

Definieren Sie für sich selbst den Begriff Inklusion in Gesellschaft und Schule. Wann ist Inklusion erreicht? Welche Merkmale sind für Inklusion wichtig?

### 5.1 Begriff schulische Inklusion

Inklusion kann man auch anhand der Forderungen der UN-Behindertenrechtskonvention (UN-BRK) von 2006 bestimmen. Deutschland hat die Konvention im Jahre 2009 ratifiziert und sich verpflichtet, diese Forderungen in nationale Gesetze einfließen zu lassen.

### **Arbeitsauftrag:**

Lesen Sie sich die [Artikel 1 bis 3 der UN-Behindertenrechtskonvention \(UN-BRK\) aus dem deutschen Gesetzblatt \(2008\)](#) durch. Was sind die Ziele der UN-BRK?

Schulische Inklusion ist seit dieser Ratifizierung nun Auftrag aller Bildungseinrichtungen (KMK, 2011). Dieser Auftrag besteht darin, dass Schüler:innen mit und ohne Behinderung am selben Lernort lernen, die notwendige Qualität und der erforderliche Umfang der Unterstützung gesichert sind, die Zusammenarbeit aller beteiligten Personen und Einrichtungen gewährleistet ist und sonderpädagogische Bildungs-, Beratungs- und Unterstützungsangebote ein qualitativ hochwertiges, gemeinsames Lernen ermöglichen (KMK, 2011). Insbesondere der Art. 24 II UN-BRK stellt konkrete Forderungen an das Schulsystem:

UN-Konvention über die Rechte von Menschen mit Behinderungen (2009) Artikel 24 II

Art. 24 (2) Bei der Verwirklichung dieses Rechts stellen die Vertragsstaaten sicher, dass

- a) Menschen mit Behinderungen nicht aufgrund von Behinderung vom allgemeinen Bildungssystem ausgeschlossen werden und Kinder mit Behinderungen nicht aufgrund von Behinderung vom unentgeltlichen und obligatorischen Grundschulunterricht oder vom Besuch weiterführender Schulen ausgeschlossen werden;
- b) Menschen mit Behinderungen gleichberechtigt mit anderen in der Gemeinschaft, in der sie leben, Zugang zu einem integrativen, hochwertigen und unentgeltlichen Unterricht an Grundschulen und weiterführenden Schulen haben;
- c) angemessene Vorkehrungen für die Bedürfnisse des Einzelnen getroffen werden;
- d) Menschen mit Behinderungen innerhalb des allgemeinen Bildungssystems die notwendige Unterstützung geleistet wird, um ihre erfolgreiche Bildung zu erleichtern;
- e) in Übereinstimmung mit dem Ziel der vollständigen Integration wirksame, individuell angepasste Unterstützungsmaßnahmen in einem Umfeld, das die bestmögliche schulische und soziale Entwicklung gestattet, angeboten werden.

Aus diesem Artikel wird ersichtlich, dass Inklusion über die reine Platzierung der Schüler:innen mit sonderpädagogischem Unterstützungsbedarf in der regulären Schule hinausgeht. So werden in Artikel 24 Abs 2 a kein Ausschluss, in Abs. 2 b der Zugang und in Abs. 2 c die angemessenen Vorkehrungen angesprochen. Es reicht nicht, nur dieselben

Ressourcen und Maßnahmen für Schüler:innen mit sonderpädagogischem Unterstützungsbedarf wie für alle Schüler:innen zu haben, sondern es sind gemäß Abs. 2 d die notwendige Unterstützung und laut Abs. 2 e die individuell angepassten und **wirksamen** Maßnahmen notwendig, um Teilhabe sicherzustellen. Erst diese zusätzlichen Maßnahmen in der inklusiven Schule schaffen die Grundlage, um Benachteiligungen effektiv zu verhindern. Daher wiederholt die UN-Behindertenrechtskonvention einerseits die allgemeinen Menschenrechte für alle Menschen und andererseits die benötigten zusätzlichen Unterstützungsmaßnahmen für Menschen mit Behinderung.

Neben der schulischen Entwicklung wird schulische Inklusion über die Teilhabe häufig am Beispiel der sozialen Partizipation definiert ([Siehe auch Video von Scheer am 16.11.2020](#)). Daher kann man schulische Inklusion nach Interpretation der UN-BRK auf drei Ebenen betrachten:

- Zugänglichkeit zu Bildungseinrichtungen und Bildungsinhalten (siehe auch UN-BRK Artikel 9)
- Soziale Partizipation, Wohlbefinden und Teilhabe
- Lernen, Entwicklung und individuelle wirksame Unterstützungsmaßnahmen

Die UN-BRK selbst ist rechtlich als einfaches Gesetz auf Bundesebene für die Bildungsgebung der Länder zwar nicht bindend, was aber trotzdem für die Umsetzung und Implementation der schulischen Inklusion ein Schub. So befasste sich auch die Kultusministerkonferenz mit der Umsetzung der schulischen Inklusion. Nach der Empfehlung der KMK (2011) müssen Menschen mit Behinderung zum einen bei der Wahl der Schule Menschen ohne Behinderung gleichgestellt werden und zum anderen muss durch geeignete Maßnahmen sichergestellt sein, dass alle Schüler:innen ihr Recht auf die persönliche Entwicklung und Teilhabe am Schulleben durchsetzen können. Grundsätzlich gab und gibt es aber auch bei der Interpretation der UN-BRK unterschiedliche Ansätze. So kritisiert [Wocken \(2015\)](#) beispielsweise, dass [Bayern die Förderschule als inklusiven Schulort](#) (Profil Schule Inklusion) sieht.

Die UN beobachtet aber auch selbst die Umsetzung in den einzelnen Ländern und ist mit Deutschland hier nicht zufrieden. So kritisiert sie beispielsweise den Erhalt von Förderschulen ([UN, 2023](#)).

#### **Arbeitsauftrag:**

Warum gibt es so viele Begriffe und was bedeuten diese? Integration, Inklusion, Teilhabe, Mainstreaming, Gemeinsamer Unterricht, Exklusion, Separation, Kooperationsklassen.

Was ist die UN-BRK (2006) und was bedeutet ratifiziert?

Was bedeutet Chancengleichheit?

Was steht im Artikel 24 Abs. 2?

Wo ist verankert, dass in Bayern Schulen inklusiv sind (siehe [Fallbuch](#) Lutz & Gebhardt)?

Welche Kritikpunkte an der Umsetzung der Inklusion in Bayern nennt Wocken (2015)?

Die derzeit vorliegenden Publikationen beschreiben den inklusiven Unterricht als einen Unterricht, den Schüler:innen mit und ohne Unterstützungsbedarf im Klassenverbund gemeinsam besuchen. Die Förderung der Schüler:innen mit Unterstützungsbedarf erfolgt b:innendifferenziert und nur begrenzt in separaten Räumen. Ziel ist es, alle Kinder auf ihrem jeweiligen Entwicklungsniveau optimal zu fördern. Daher ist die Didaktik differenziert, individualisiert und durch offene kooperative Lernformen gekennzeichnet (Feyerer, 1998; Heimlich, 2004).

Inklusion hat das Ziel, jedem/r SchülerIn mit Behinderung in allen Lebensbereichen ein Recht auf Teilhabe zu ermöglichen. Daher ist ein weiterer wichtiger Aspekt der schulischen Inklusion, dass der gemeinsame Unterricht wohnortnah erfolgt (Heimlich, 2019) und der/die SchülerIn mit Behinderung die Möglichkeit hat, im gesellschaftlichen Leben des

Wohnortes integriert zu sein. Dies ist bei einer Beschulung in Heimen oder speziellen Förderzentren mit längeren Anfahrtswegen nur bedingt möglich. Der Grundgedanke der wohnortnahen Beschulung kommt aus dem [Normalisierungsprinzip](#) (Nirje, 1994). Dieses Prinzip setzt als zentrale Maxime für soziale Dienste und Bildungseinrichtungen, das Leben von erwachsenen Menschen mit einer kognitiven Beeinträchtigung in allen Phasen so normal wie möglich zu gestalten. Dazu gehört zum Beispiel ein normaler Tagesrhythmus, die Trennung von Arbeit, Freizeit und Wohnen, ein Recht auf Selbstbestimmung und Rechte im Rahmen gesellschaftlicher Gegebenheiten (Nirje, 1994). Entwickelt wurde der Gedanke der Normalisierung in den 1950er Jahren als Gegenentwurf zu den großen Heimen und geschlossenen Betreuungseinrichtungen, in denen Menschen mit Geistigen Behinderungen oder psychischer Erkrankung untergebracht waren. Insbesondere kritisierten die Vertreter des Normalisierungsprinzips, dass in diesen Heimen die betreuten Personen weitgehend sozial isoliert waren und ihnen keine eigene Privatsphäre ermöglicht wurde (Heimlich, 2019). Der zentrale Gedanke des Normalisierungsprinzips ist, dass die Gesellschaft und deren handelnde Institutionen sich um die Inklusion der Menschen mit Behinderung bemühen müssen. Für die inklusive Schule bedeutet dies, dass die Schule sich anpassen und verändern muss, um für Schüler:innen mit Behinderung ähnlich „normale“ Bedingungen zu schaffen, wie sie Schüler:innen ohne Behinderung vorfinden.

Inklusion kann somit nicht nur als schulorganisatorische Aufgabe verstanden werden, sondern sie stellt auch einen gesellschaftlichen Auftrag dar. Daher kann Inklusion im weiteren Sinne auch anhand von vier Schlüsselementen betrachtet werden ([Ainscow & Miles, 2009](#); Lindmeier & Lütje-Klose, 2015):

- Inklusion ist ein Prozess, der der dauerhaften Anstrengung bedarf, um den Umgang mit Diversität zu verbessern.
- Inklusion identifiziert und beseitigt Barrieren.
- Inklusion erfordert die Präsenz, die Partizipation und den Erfolg aller Beteiligten und schließt keine Gruppe aus.
- Inklusion hebt hervor und unterstützt diejenigen Gruppen von Lernenden, für die Exklusion, Marginalisierung und Underachievement ein besonderes Risiko darstellen.

Insbesondere der vierte Aspekt ist eine Kernforderung der Sonderpädagogik ([Gebhardt et al., 2018](#)), da sonst die Gefahr besteht, dass in pädagogischen Maßnahmen für alle Personen besonders gefährdete Personen nicht mitgenommen werden. Somit bezieht sich eine *Pädagogik für Alle* nicht auf den Durchschnitt, sondern immer auch auf die Randgruppen. So ist *Alle* allein keine Zielgruppe. Die pädagogische Intention richtet sich immer auf bestimmte definierte Personengruppen. Erst wenn eine didaktische oder pädagogische Maßnahme oder eine Lernumgebung ausreichend differenziert gestaltet sind, dass auch die Schnellsten und Langsamsten teilhaben und partizipieren können, kann man eine Maßnahme als inklusiv bezeichnen.

Für die Pädagogik bedeutet dies, dass Inklusion nicht nur gleiche Startchancen und eine [Gleichberechtigung](#) schaffen, sondern auch die [Gleichstellung](#) im Lernen und in der Partizipation sicherstellen muss. Denn ohne adäquate Unterstützungsmaßnahmen, assistive Technologie und einen zugänglichen gemeinsamen Unterricht werden auch bei einem ähnlichen Startniveau aufgrund von persönlichen, aber auch Umfeld-bezogenen Beeinträchtigungen oder Nachteilen Risikogruppen das Nachsehen haben.

Zusammenfassend gibt es somit zwei unterschiedliche Definitionen von Inklusion:

- Inklusion im engen Sinne oder als sogenannter „enger Begriff“ bezieht sich auf Personen mit Behinderung oder sonderpädagogischem Unterstützungsbedarf.
- Inklusion im weiten Sinne oder als sogenannter „weiter Begriff“ bezieht sich auf alle marginalisierten Gruppen oder auf alle Personengruppen.

**Video:**

[Schulische Inklusion erklärt in wenigen Worten](#)

**Arbeitsauftrag:**

Lesen Sie sich den [Wikipedia Eintrag zum Normalisierungsprinzip](#) durch und erläutern Sie, ob die zentralen Forderungen zur Normalisierung der Lebensbedingungen von Menschen mit Menschen mit erheblichen Einschränkungen in der selbstbestimmten Teilhabe aktuell erfüllt sind oder sich verbessert haben.

Lesen Sie die [UN-Behindertenrechtskonvention \(UN-BRK\)](#) und skizzieren Sie kurz, ob die wesentlichen Forderungen aktuell schon erfüllt sind.

Was ist das Normalisierungsprinzip? Was ist normal?

Warum wurden Einrichtungen für Menschen mit Behinderung von den Bürgerbewegungen kritisiert?

Was fordern aktuell Menschen mit Behinderung?

Was fordert beispielsweise [Lukas Krämer vom YouTube-Kanal @SakulTalks](#)?

Was bedeutet wohnortnah und warum ist die Wohnortnähe für schulische Inklusion bedeutsam?

Was ist eine Sprengelschule?

**Weitere Informationen:**

Lindmeier & Lütje-Klose (2015). [Inklusion als Querschnittsaufgabe in der Erziehungswissenschaft.](#)

**Weitere Informationen als Podcast:**

[GruPod von Astrid Rank und Daniela Gabes – Folge 6 Inklusion](#)

## 5.2 Integration und Inklusion

Integration ist der ältere Begriff im Vergleich zur Inklusion, der häufig als Synonym verwendet wird, da meist unter Integration auch eine vollständige Teilhabe verstanden wurde. Um die beiden Begriffe Integration und Inklusion voneinander abzugrenzen, schlug Sander (2004) vor, Inklusion als erweiterte und optimierte Form der Integration zu betrachten. Integration wäre dann eine Vorstufe zur Inklusion. Eine Unterscheidung wäre beispielsweise, dass Schüler:innen nach ihrem sonderpädagogischen Unterstützungsbedarf kategorisiert werden und die sonderpädagogische Unterstützung an den jeweiligen sonderpädagogischen Unterstützungsbedarf gebunden wäre. Dann würden beispielsweise nur Kinder mit dem Unterstützungsbedarf Lernen Maßnahme 1 und nur Kinder mit dem Unterstützungsbedarf Sprache Maßnahme 2 erhalten. Die Idee der Inklusion wäre dagegen, dass die Unterstützungsmaßnahmen nicht als Teil einer Kategorie, sondern am Individuum mit subjektiven Stärken und Schwächen ausgerichtet, durchgeführt und evaluiert werden.

Die Begriffe *Integration* und *Inklusion* werden jedoch in vielen Artikeln national wie auch international synonym verwendet (Avramidis & Norwich, 2002). Eine spezifische Unterscheidung zwischen Integration und Inklusion ist in der Fachliteratur mittlerweile umstritten. Daher schlägt Grosche (2015) für die empirische Forschung vor, nur den Begriff der Inklusion zu verwenden und diesen Begriff in der jeweiligen Untersuchung genauer zu spezifizieren. Dieses pragmatische Vorgehen empfiehlt er, da im deutschen Sprachraum der Begriff Integration häufiger in älteren Veröffentlichungen und der Begriff Inklusion in Veröffentlichungen jüngerer Datums benutzt werde. In vielen Veröffentlichungen älteren Datums wurde der Begriff Integration bereits mit den Spezifikationen des heutigen Begriffs Inklusion verwendet. Des Weiteren hat sich der Begriff der Inklusion in der englischsprachigen Welt durchgesetzt, während der Begriff Integration in aktueller Literatur kaum zum Einsatz kommt.

### **Arbeitsauftrag:**

Unterscheiden Sie die Begriffe Integration und Inklusion in eigenen Worten.  
Welcher Begriff beschreibt Ihre persönlichen Erfahrungen besser?  
Wo sehen Sie Gemeinsamkeiten und Unterschiede?

## 5.3 Stufenmodell von Exklusion zur Inklusion

Die Inklusion wird häufig als Stufenmodell dargestellt, um die unterschiedlichen Stufen nachvollziehbarer zu machen. Nachfolgend ist das Stufenmodell von Sander (2004) dargestellt, welches von der Stufe *Exklusion* zur Stufe *Vielfalt als Normalfall* reicht. Dieses Stufenmodell wurde mit den Informationen aus den vorherigen Kapiteln ergänzt:

In der Stufe der *Exklusion* werden Schüler:innen mit Unterstützungsbedarf/Behinderung vom Schulbesuch ausgeschlossen. Dies war bis zur Empfehlung der KMK 1960 insbesondere für Schüler:innen mit einer geistigen Behinderung der Fall, da diese als nicht bildungsfähig gesehen wurden.

In der Stufe der *Separation* besuchen Schüler:innen mit Unterstützungsbedarf/Behinderung die eigene Hilfs-/Sonder- oder Förderschule, da die allgemeine Schule diese Kinder nicht aufnehmen möchte und die eigene Schulform als optimaler Förderort gesehen wird. Diese Stufe besteht seit der Gründung der ersten Sondereinrichtungen bis zum aktuellen Zeitpunkt fort.

In der Stufe der *Integration* besuchen Schüler:innen mit Unterstützungsbedarf/Behinderung die allgemeine Schule. Die Unterstützung erfolgt erst nach einem diagnostizierten sonderpädagogischen Unterstützungsbedarf. Je nach Art des Bedarfs werden der Lehrplan, die Anzahl der Sonderpädagog:innenstunden und mögliche Hilfsmittel festgelegt. Diese Stufe wurde erstmals in der Empfehlung der KMK 1994 ermöglicht und besteht bis zum aktuellen Zeitpunkt fort.

In der Stufe der *Inklusion* besuchen alle Schüler:innen die Regelschule und werden als Teil der Gemeinschaft entsprechend ihrer Stärken und Schwächen individuell gefördert. Pädagogische Maßnahmen sind für alle Schüler:innen möglich und man benötigt keine

aufwendige Feststellendiagnostik mit Gutachten, um zusätzliche pädagogische Maßnahmen zu ermöglichen. Es gibt wie in Artikel 24 Abs. 2 e UN-BRK individuell angepasste und wirksame Unterstützungsmaßnahmen für Risikoschüler:innen und Schüler:innen mit besonderem Bedarf, um Chancengleichheit zu ermöglichen. Diese Stufe wurde in verschiedenen inklusiven Modellversuchen wie beispielsweise dem Rügener Inklusionsprojekt RIM (Hartke, 2017a) teilweise erreicht.

In der höchsten Stufe wird *Vielfalt als Normalfall* begriffen. Inklusion wird daher erst erreicht, wenn auch eine volle gesellschaftliche Partizipation die Regel ist. Das Erreichen der fünften Stufe *Vielfalt als Normalfall* würde neben einer inklusiven Schule auch eine inklusive Gesellschaft voraussetzen, in der die Ziele der Stufe Inklusion auch im Alltag umgesetzt oder verwirklicht sind. In einer solchen inklusiven Gesellschaft würden Diskriminierung und gruppenbezogene Menschenfeindlichkeit nicht vorkommen (Heitmeyer, 2006). Da nach Ansicht zahlreicher Wissenschaftler:innen, wie zum Beispiel Haebler (2005), Exklusion und menschenfeindliche Vorurteile in unserer Kultur eine lange Tradition haben, wird die Stufe *Vielfalt als Normalfall* in Fachkreisen als normatives, jedoch utopisches Ziel interpretiert.

#### **Video:**

[Entwicklung der Förderschule in Zahlen](#)

#### **Arbeitsauftrag:**

Zeichnen Sie das Stufenmodell und bestimmen Sie den aktuellen Stand des Schulsystems nach Ihren Erfahrungen. Welche Maßnahmen würde es Ihrer Meinung nach benötigen, um die nächste Stufe zu erreichen?

Inklusiver Unterricht wird für Schüler:innen mit besonderen Lernbedürfnissen benötigt. Im Unterricht kann zwischen präventiver und remedialer Förderung unterschieden werden (Wittich & Kuhl, 2021).

- Präventive Fördermaßnahmen richten sich an alle Lernenden und werden initiiert, bevor eine Schwierigkeit im Lernprozess festgestellt wurde. Das Ziel dieser Förderstrategie ist es, dass Lernschwierigkeiten durch guten Unterricht gar nicht erst entstehen.
- Remediale Fördermaßnahmen beziehen sich hingegen spezifisch auf eine diagnostizierte oder festgestellte Schwierigkeit, um diese zu beheben (Wember, 2013). In einer remedialen Förderung werden überwiegend basale Kompetenzen direkt und aufwendig gefördert, um bessere Voraussetzungen für das weitere Lernen zu schaffen. Somit kann im weiteren Sinne der Großteil der sonderpädagogischen Arbeit als remedial bezeichnet werden, da diese Arbeit erst dann erfolgt, nachdem ein sonderpädagogischer Bedarf festgestellt wurde. Remedial im engeren Sinne meint, dass die spezifische festgestellte Beeinträchtigung oder Schwierigkeit gezielt gefördert wird. Remedial fördern heißt somit, an der konkreten, meist manifesten Störung oder Schwierigkeit zu arbeiten.

Das Stufenmodell dient als Überblick, welcher die Richtung zeigt, woraus sich Inklusion als Leitbild in der Vergangenheit gebildet hat und wie sich Inklusion entwickeln sollte. Da es sich aber um eine Vereinfachung handelt, ist eine Abgrenzung der Stufen im konkreten Einzelfall schwierig.

Das Stufenmodell von der Exklusion zur Inklusion (Sander, 2004) bezieht sich sowohl auf Einstellungen und Handlungsmuster der handelnden Lehrkräfte als auch auf Verordnungen und Regeln des Schulsystems und wurde insbesondere aus den chronologischen Zusammenhängen gebildet. Hierbei verschwimmen im Bereich der Integration die Grenzen. Daher wäre ein differenziertes Stufenmodell nach beobachtbaren Kriterien, welche aus der Vielfalt an aktuellen Möglichkeiten des Schulsystems in heutiger Zeit adaptiert wurden, einfacher anwendbar. Nachfolgend wird ein **erweitertes Stufenmodell von der Exklusion zur**



**Inklusion** mit anderen Begriffen kurz skizziert. Hierbei wurden weitere Unterscheidungsmerkmale (Capovilla, 2021; Gebhardt, 2015) mit aufgenommen:

- **Ausschluss:** Personen mit abweichenden Merkmalen (außerhalb der Norm) dürfen keine Schule besuchen.
- **Separation:** Personen mit abweichenden Merkmalen dürfen besondere Schulen besuchen, welche auf das abweichende Merkmal eingehen.
- **Platzierung in Sonderklassen:** Personen mit abweichenden Merkmalen dürfen die allgemeine Schule in eigenen Klassen besuchen. Sie lernen nach einem eigenen Lehrplan. Es können stundenweise gemeinsamer Unterricht oder gemeinsame Pausen erfolgen. Die Gesetze und Regeln des Schulsystems sehen weiterhin eine Trennung zwischen Förderschule und allgemeiner Schule vor.
- **Platzierung in der allgemeinen Schule:** Personen mit abweichenden Merkmalen dürfen die allgemeine Schule besuchen. Sie lernen nach einem eigenen Lehrplan. Es erfolgt gemeinsamer Unterricht, welcher nur bedingt an die Person mit abweichenden Merkmalen angepasst ist. Die Gesetze und Regeln des Schulsystems sehen weiterhin eine Trennung zwischen Förderschule und allgemeiner Schule vor, erlauben aber mobile Unterstützung.
- **Gemeinsamer Unterricht mit partieller Teilhabe:** Personen mit abweichenden Merkmalen dürfen die allgemeine Schule besuchen. Sie lernen nach einem eigenen Lehrplan. Es erfolgt gemeinsamer Unterricht, welcher der Person mit abweichenden Merkmalen zugänglich ist. Hierbei erfolgt eine Unterstützung durch Lehrkräfte und assistive Technologie, welche versuchen, **remedial** das abweichende Merkmal zu kompensieren. Die Gesetze und Regeln des Schulsystems sehen weiterhin eine Trennung zwischen Förderschule und allgemeiner Schule vor, erlauben aber mobile Unterstützung.
- **Gemeinsamer Unterricht mit dem Ziel der vollständigen Teilhabe:** Personen mit abweichenden Merkmalen dürfen die allgemeine Schule besuchen. Sie lernen nach einem eigenen oder dem allgemeinen Lehrplan. Es erfolgt gemeinsamer Unterricht, welcher der Person mit abweichenden Merkmalen **vollständig zugänglich** ist. Eine Unterstützung durch Lehrkräfte erfolgt **präventiv und remedial**, um die Chancengleichheit herzustellen. Die Gesetze und Regeln des Schulsystems unterstützen die Inklusion in der allgemeinen Schule und fördern dezentrale integrative Unterstützungssysteme.
- **Gemeinsamer Unterricht in einer offenen Schule:** Alle Personen werden anerkannt und abweichende Merkmale werden nicht diagnostiziert. Die Schule ist keine Therapieeinrichtung mehr, sondern konzentriert sich auf die Fragen der schulischen und sozialen Entwicklung anhand präventiver Methoden. Alle Kinder lernen nach einem eigenen allgemeinen, aber adaptiven Lehrplan. Behinderungsspezifische Inhalte und assistive Technologie werden vorsichtig und nur dann eingesetzt, wenn sie die Zugänglichkeit und Teilhabe erhöhen, ohne dass stigmatisierende Tendenzen aufkommen. Alle beteiligten Lehrkräfte akzeptieren Vielfalt als Normalfall.
- **Die offene Schule mit Vielfalt als Normalität:** Alle Personen werden individuell anerkannt. Es gibt keinen Lehrplan mehr mit Sonderbildungszielen, welche individuell auf verschiedenen Wegen erreicht werden. Für jede/n SchülerIn gibt es individuelle, wirkungsvolle und evidenzbasierte Unterstützungsmöglichkeiten, um die soziale und schulische Entwicklung sicherzustellen. Alle pädagogischen Maßnahmen sind präventiv und nur in begründeten Ausnahmefällen remedial. Alle beteiligten Lehrkräfte begreifen Vielfalt als die Regel. Daher werden Personenmerkmale nur in Bezug auf didaktische und pädagogische Entscheidungen zum Erreichen der mit der Person und den Eltern gemeinsam festgelegten Bildungsziele miteinbezogen.

**Arbeitsauftrag:**

Erörtern sie die vier Schlüsselemente von Inklusion nach Ainscow & Miles (2009).

Was bedeutet „Schule für Alle“ oder „Pädagogik der Vielfalt“?

Erörtern Sie den engen und weiten Inklusionsbegriff.

Was ist der Unterschied zwischen präventiver und remedialer Förderung?

Wie unterscheidet sich das erweiterte Stufenmodell von der Exklusion zur Inklusion vom einfachen Stufenmodell?

**Exkurs Neue Schulmodelle zur Inklusion:**

Inklusive Schulen zeichnen sich meist dadurch aus, dass sie die traditionellen Unterrichtsstrukturen mit einem 45-minütigen Unterricht überwinden und Teamstrukturen in ihrem Alltag integrieren. Hierzu gibt es sehr unterschiedliche Wege, die dazu in der Praxis eingeschlagen werden.

Häufig findet man in mit [Preisen ausgezeichneten Schulen](#) neben sehr engagierten Lehrkräften einerseits einen Fokus auf projektbasierten Unterricht, um eine vertiefte Auseinandersetzung mit einem Thema und Lerngegenstand zu gewährleisten, und auf der anderen Seite ein individuelles, strukturiertes Programm, meist in den Kernfächern Deutsch und Mathematik, mit Unterstützungssystemen für Kinder mit besonderen Bedürfnissen, um Basiskompetenzen für alle Schüler:innen zu ermöglichen und zu gewährleisten. Inklusive Schulen müssen daher meist mehrere unterschiedliche Programme und Interventionen anbieten und miteinander verzahnen, um alle Schüler:innen erfolgreich im Lernen zu begleiten. Eine feste 45-minütige Unterrichtsstruktur mit einem Lerninhalt, vermittelt durch einen Lehrer:innenvortrag, geübt mit denselben Aufgaben für alle Schüler:innen in einem bestimmten Lerntempo, ist nicht mehr zeitgemäß.

Mehr Informationen beispielsweise unter: <https://www.deutscher-schulpreis.de>

**Take-Home-Message:**

Inklusion ist mehr als Platzierung. Vielmehr geht es um Zugänglichkeit, Teilhabe, Entwicklung und soziale Partizipation.

## 5.4 Anforderungen an die inklusive Schule aus Sicht des Schwerpunkt Lernens

Aus Sicht des sonderpädagogischen Schwerpunkts Lernen kann man alle sonderpädagogischen Maßnahmen theoretisch und praktisch auch in inklusiven Schulen umsetzen, wenn genügend Räumlichkeiten und Ressourcen vorhanden sind. Eine eigene Schulform oder eine eigene spezielle Klasse ist für die Umsetzung von Interventionen für Lernschwierigkeiten, wie beispielsweise von Grünke (2006) beschrieben, nicht notwendig. Besondere Differenzierung kann auch stundenweise in Kleingruppen oder einzeln als remediale Förderung erfolgen (Kuhl et al., 2021). Auf der anderen Seite ermöglicht ein gemeinsamer Unterricht in heterogenen Gruppen kooperatives Lernen mit einem positiven Einfluss der Gleichaltrigen, solange ein Erfolg beim akademischen Lernen und volle soziale Teilhabe sichergestellt wird.

Die Notwendigkeit einer eigenen sonderpädagogischen Schulform ist für den sonderpädagogischen Schwerpunkt Lernen fachlich nicht notwendig. Fachlich relevant ist dagegen die Frage, welche Möglichkeiten und welches Maß an Flexibilität eine inklusive Schule bietet, um auch Kindern und Jugendlichen mit schwierigen individuellen Dispositionen (niedrige kognitive Fähigkeiten) und/oder aus bildungsbenachteiligten Familien) möglichst barrierefrei und zugänglich eine volle Teilhabe zu ermöglichen. Lernschwierigkeiten entstehen erst, wenn die Anforderungen und Methoden der Schule nicht zu den individuellen Dispositionen des Kindes und der Unterstützung des Elternhauses passen. Es ist somit die

Wechselwirkung zwischen Kind und Umwelt, welches Behinderung bedingt. Als Lehrkraft und SonderpädagogIn ist es daher die Aufgabe die schulische Umgebung so zu gestalten, dass akademisches und soziales Lernen bei vollständiger Teilhabe für jedes Kind gelingen kann. Die pädagogisch diagnostische Frage ist somit, ob die Lernziele für das jeweilige Kind passend sind und ob die gewählten Methoden wirksam sind oder nicht.

## 5.5 Aufgaben der sonderpädagogischen Lehrkraft

Die Aufgaben der sonderpädagogischen Lehrkraft sind durch den Ausbau der inklusiven Schule vielfältiger geworden, als sie zu Zeiten des Förderschulsystems waren. Als es ausschließlich das Förderschulsystem gab, bestanden die Aufgaben darin, Diagnostik durchzuführen und Gutachten zu schreiben, um Kinder in die Förderschulen aufnehmen zu können. Anschließend war die wesentliche Tätigkeit der Sonderpädagog:innen in Förderschulen, als Klassenlehrerkraft zu unterrichten und individuell zu fördern. Die Aufgabe der Klassenleitung wird aber in den meisten inklusiven Organisationsformen an die Lehrkraft der allgemeinbildenden Schule abgegeben und durch die Aufgabenfelder Beraten, Netzwerken, Entwickeln von Förderkonzepten, Diagnostizieren und Schreiben von Anträgen für einzelne Kinder, die ganze Schule oder Bildungsregionen verdrängt. Je nach Struktur und Anforderung können die Tätigkeiten und Handlungen sehr verschieden sein. Dies bestätigen die Ergebnisse von Melzer & Hillenbrand (2015), welche 1000 Lehrkräfte für Sonderpädagogik in Hessen zu ihren Tätigkeiten befragten. Dort gaben alle Sonderpädagog:innen an, dass Unterrichten noch eine ihrer wichtigsten Aufgaben ist. Dies ist aber besonders in stationären, sonderpädagogischen Zentren der Fall, während bei dezentralen, inklusiven Einrichtungen die Tätigkeit der Beratung ein stärkeres Gewicht hat.

Insbesondere für die inklusive Schule nehmen die Kooperation zwischen den Lehrkräften, die gemeinsame Planung und das Wissen um sowie die Entscheidungen über pädagogische Maßnahmen im Team eine neue Rolle ein. Erst wenn alle Personen im Team über die Bedürfnisse und Fähigkeiten aller Schüler:innen informiert sind und auch zu den sonderpädagogischen Aufgaben und Tätigkeiten einen Bezug haben, kann Kooperation erfolgreich sein. Eine einzelne sonderpädagogische Förderung, remedial in einem eigenen Raum zu spezifischen Schulfächern ohne Verankerung im regulären Unterricht, ist daher wenig effektiv. Um die Unterrichts- und Förderziele zu erreichen, sind eine gemeinsame Planung und Abstimmung verschiedener Methoden zielführender. Dies ist in Grundschulen mit festen kleinen Teams und einer ausreichenden Zahl an Lehrkraftstunden leichter möglich als in großen Teams mit vielen Fachlehrkräften in der Sekundarstufe (Gebhardt et al., 2015).

In Anlehnung an verschiedene Studien und Modelle (Gebhardt et al., 2015; Scruggs et al., 2007) werden nachfolgend verschiedene Organisationsformen zum Team- und Co-Teaching in inklusiven Klassen zwischen Sonderpädagogik und Klassenlehrkraft exemplarisch beschrieben, um einen Überblick über die Vielzahl der Tätigkeiten zu geben:

- **Beratungsmodell:** Die/der Sonderpädagog:in berät die Klassenlehrkraft, diagnostiziert und klärt Fragen zu möglichen Interventionsmaßnahmen bei einzelnen Schüler:innen.
- **Einzelfördermodell:** Die/der Sonderpädagog:in unterstützt einzelne Schüler:innen mit sonderpädagogischem Unterstützungsbedarf außerhalb der Klasse oder in eigenen Maßnahmen.
- **One Teach – One Assist** ist ein Modell aus dem Teamteaching. Hierbei unterstützt die/der SonderpädagogIn die Klassenlehrkraft im Unterricht und achtet auf Teilhabe und Zugänglichkeiten insbesondere für Schüler:innen mit Unterstützungsbedarf. Die Planung des Unterrichts kann, muss aber nicht, gemeinsam erfolgen. Dieses Modell wird auch als Co-Teacher-Modell bezeichnet.

- **Team-Teaching** bedeutet, dass beide Lehrkräfte gleichberechtigt den Unterricht planen und anleiten. Die/der Sonderpädagog:in ist in diesem Modell am Unterricht aller Kinder beteiligt und verantwortlich.
- **Im Netzwerkmodell** ist die/der Sonderpädagog:in vorwiegend Koordinator:in für die inklusive Schulentwicklung und die Entwicklung und Ausgestaltung inklusiver oder remedialer Maßnahmen innerhalb und außerhalb des Klassenzimmers.

#### **Arbeitsauftrag:**

Beschreiben Sie die Aufgaben der sonderpädagogischen Lehrkraft in Inklusion und Förderschule.

Welche Organisationsformen kennen Sie aus Ihrem Praktikum?

#### **Fallbeispiel Murat:**

Murat ist ein Kind mit Down Syndrom. Er besucht einen integrativen Kindergarten, hat dort Freunde und versteht sich gut mit den Erzieher:innen. Nun muss er sich für eine Schule entscheiden. Die Familie kennt bereits die wohnortnahe Grundschule, welche auch das Schulprofil Inklusion hat. Der Bruder besucht diese Schule. Die Mutter hat die Sorge, dass aufgrund des Umgangs der Kinder untereinander Murat gemobbt und verspottet wird. Ebenso traut die Mutter den Lehrkräften nicht zu, ein positives Sozialklima in der Klasse zu schaffen und die soziale Partizipation von Murat sicherzustellen, wie es im inklusiven Kindergarten möglich war. Nach ihren Informationen würde Murat in der Grundschule als garantierte Ressource einen Schulbegleiter bekommen. Wie inklusiv die Klassenraumsituation wäre, ist für sie nicht abzuschätzen. Generell gibt es im Vorfeld der Entscheidung wenig Informationen, da die Grundschule die Einschulung erst im Frühjahr organisiert. Die Förderschule für den Schwerpunkt geistige Entwicklung hat dagegen frühzeitig einzelne Beratungstermine angeboten und ihr Angebot dargestellt. Die Vorteile dieser Förderschule sind beispielsweise kleinere Klassen, mehr Personal pro Kind, heilpädagogische Nachmittagsbetreuung im selben Haus, Therapeut:innen im selben Haus, Transport zur Schule im Kleinbus und ein vermitteltes Interesse am Kind. Diese Argumente überzeugen die Mutter von Murat, welche sich auch noch weitere private Schulen angeschaut hat.

Die schulische Inklusion hält die Mutter von Murat grundsätzlich für das bessere System, da sie mit dem inklusiven Kindergarten sehr zufrieden ist. Für ihre Entscheidung ist ausschlaggebend, dass das schulische Wohlbefinden ihres Kindes sichergestellt wird.

Während im Kindergarten Deutschland vorwiegend inklusive Plätze angeboten werden, ist das Angebot von inklusiven Grundschulen und Förderschulen je Region und Schule verschieden. Umso mehr Förderschulen es in einem Kreis gibt, umso besser ausgebaut und stärker angenommen ist das segregative System. In einem System mit ausgebauten Förderschulen wird Eltern von Kindern mit Behinderung eher die Förderschule als Schulort nahegelegt. Aus diesem Grund sind systemische Verzerrungen der Förderquoten der Schulstatistik anhand der Dichte der Förderschulen als auch die Nähe einer Förderschule zur Grundschule nachweisbar ([Ebenbeck et al., 2022](#)). In einem inklusiven Schulsystem ist die inklusive Schule die Regel. Dafür benötigt ein inklusives System die Ressourcen der Förderschule in der inklusiven Schule, um vergleichbare Angebote schaffen zu können.

Eltern entscheiden sich je nach Informationslage, Gerüchten unter Eltern und konkreten Beschreibungen für das aus ihrer Sicht bessere Angebot. Im optimalen Fall würde daher die Mutter von Murat auch von der inklusiven Schule möglichst frühzeitig wissen, welche Lehrkräfte die Klasse von Murat unterrichten werden, welches pädagogische Konzept vertreten wird, wie die soziale Partizipation sichergestellt wird. Diese Informationen lagen in diesem Fallbeispiel jedoch nur von der Förderschule vor.

Ob Eltern ein wirklich freies Wahlrecht haben, ist daher fraglich. Nach Klicpera (2007) wird die Beratung der Eltern je nach politischer Richtung und Ausbau der Inklusion oder der Förderschulstruktur beeinflusst. Ab wann man von einem inklusiven Schulsystem sprechen kann, ist eine offene Streitfrage. Entweder man fordert die direkte Auflösung aller segregativen Strukturen oder man ist mit einem spezifischen Anteil des Angebots des gemeinsamen Unterrichts zufrieden.

**Arbeitsauftrag:**

Was sind die grundlegenden Probleme, welche im Fallbeispiel beschrieben werden?  
Wie sollte im optimalen Fall die Beratung von Murats Eltern erfolgen?  
Haben Eltern wirklich eine Wahlfreiheit bei der Entscheidung über eine segregative oder inklusive Schule? Begründen Sie Ihre Antwort in mehreren Sätzen.

**Exkurs:**

Ebenbeck, N., Rieser, J. & und Gebhardt, M. (2023). [Das sonderpädagogische Fördersystem und die schulische Inklusion in Bayern zwischen 2010 und 2020. Eine räumlich-strukturelle Analyse auf Basis statistischer Daten. Preprint. Spuren.](#)

Ebenbeck, N., Rieser, J., Jungjohann, J. & Gebhardt, M. (2022). How the existence of special schools affects the placement of students with special needs in inclusive primary schools. *J Res Spec Educ Needs*, 22, 274-287. <https://doi.org/10.1111/1471-3802.12565>

**Video:**

Video zum Artikel mit David Scheer: [Analyse der Inklusionsquote von 2010 bis 2020 in Bayern anhand der Schulstatistik \(23:20\)](#)

## 5.6 Statistische Daten zur schulischen Inklusion in Deutschland

Die Mehrzahl der Schüler:innen mit sonderpädagogischem Unterstützungsbedarf besucht derzeit eine Förderschule, wobei jedoch der Anteil der Schüler:innen mit Behinderung im gemeinsamen Unterricht kontinuierlich ansteigt (Autor:innengruppe der Bildungsbericht-erstattung, 2014). Dieser Wandel von einem segregativen Schulsystem mit mehreren Förderschularten zu einem Schulsystem mit schulischer Inklusion ist eine große Herausforderung für das deutsche Schulsystem (KMK, 2011), da sowohl bestehende Strukturen und Gebäude verändert als auch neue Wege der Zusammenarbeit etabliert werden müssen. Einen Überblick über die Anzahl der Schüler:innen mit und ohne sonderpädagogischen Unterstützungsbedarf und deren Quoten erhält man auf der [Homepage der KMK](#). Die [Aktion Mensch](#) bereitet die Daten der KMK auf einer Deutschlandkarte auf und stellt so eine einfache Übersicht her. Die Daten werden von den einzelnen Kultusministerien erhoben und weitergegeben. Sie werden daher von keiner unabhängigen Institution außerhalb des Schulsystems inhaltlich überprüft und so gibt es hier Unsicherheiten. Insbesondere besteht diese Unsicherheit bei der Frage, ob ein/e SchülerIn inklusiv unterrichtet wird. Aktuell soll ein/e inklusive/r SchülerIn den Schulort allgemeine Schule haben und mit einem Anteil von 50% der Zeit am gemeinsamen Unterricht teilnehmen. Ob das 50%-Kriterium wirklich Anwendung findet, ist eher fraglich. Eine weitere Unsicherheit ist, dass der sonderpädagogische Unterstützungsbedarf in manchen Bundesländern erst ab einer höheren Klassenstufe diagnostiziert und gemeldet wird. Dargestellt und aufbereitet sind die Daten in Datendokumentationen und einzelnen Datensammlungen zur Förderschule und zur allgemeinen Schule.

### **Arbeitsauftrag:**

Alle wichtigen Quoten für das [Schuljahr 2017/2018](#) finden sich in der Datensammlung Sonderpädagogische Förderung in allgemeinen Schulen ohne Förderschulen 2017/2018. In Tabelle 2 und auf Seite 8 des verlinkten Dokuments finden Sie die Zahlen und Quoten.

Vergleichen Sie die verschiedenen sonderpädagogischen Schwerpunkte in Förderschulen und allgemeinen Schulen. Wie kommen die Unterschiede zustande? Finden Sie mögliche Erklärungsansätze und Begründungen.

**Die sonderpädagogische Förderquote** ist der Anteil der Schüler:innen mit sonderpädagogischem Unterstützungsbedarf im Vergleich zu allen Schüler:innen. Insgesamt wurde der sonderpädagogische Unterstützungsbedarf im Schuljahr 2017/2018 in Deutschland mit einer Quote von 7,2% bezogen auf alle Schüler:innen vergeben. Die Quote von 7,2% setzt sich aus den verschiedenen sonderpädagogischen Unterstützungsbedarfen zusammen. Die höchste Quote hat hierbei FS Lernen mit 2,5% im Vergleich zu allen Schüler:innen, gefolgt von den FS ESE und einem nicht näher definierten übergreifenden FS mit 1,2%. Die Unterscheidung nach einzelnen Unterstützungsbedarfen erfolgt in der Praxis nicht immer trennscharf und ist in der Statistik daher schwierig zu interpretieren. Insgesamt ist der Anteil der Bereiche Lernen und ESE am sonderpädagogischen Unterstützungsbedarf am größten. Das heißt, es sind die eher weichen, nicht sofort ersichtlichen Unterstützungsbedarfe, welche eher in einer Situation entstehen oder vermehrt systemisch begründet sind, die eine größere Rolle spielen im Vergleich zu schweren Mehrfachbehinderungen, dem Unterstützungsbedarf geistige Entwicklung oder spezifischen Beeinträchtigungen im Sehen, im Hören oder im Bereich körperliche und motorische Entwicklung.

**Tabelle 2**

Quoten des sonderpädagogischen Unterstützungsbedarfs für das Schuljahr 2017/2018 nach den Daten der KMK

|                      | Anteil der Schüler mit sonderpädagogischer Förderung in |                                | Förderquote | Förderschulbesuchsquote |
|----------------------|---|--------------------------------|-------------|-------------------------|
|                      | Förderschulen in Prozent                                | allgemeinen Schulen in Prozent |             |                         |
| Insgesamt            | 58,0  | 42,0                           | 7,2         | 4,2                     |
| FS Lernen            | 46,2  | 53,8                           | 2,5         | 1,2                     |
| sonstige FS Zusammen | 64,4  | 35,6                           | 4,6         | 3,0                     |
| FS Sehen             | 50,3  | 49,7                           | 0,1         | 0,1                     |
| FS Hören             | 50,7  | 49,3                           | 0,3         | 0,1                     |
| FS Sprache           | 51,4  | 48,6                           | 0,8         | 0,4                     |
| FS KME               | 64,4  | 35,6                           | 0,5         | 0,3                     |
| FS GE                | 87,0  | 13,0                           | 1,2         | 1,1                     |
| FS ESE               | 43,5  | 56,5                           | 1,2         | 0,5                     |
| FS Übergreifend      | 68,5  | 31,5                           | 0,1         | 0,0                     |
| FS LSE               | 100,0   | 0,0                            | 0,3         | 0,3                     |
| kein FS zugeordnet   | 89,2  | 10,8                           | 0,2         | 0,1                     |

**Arbeitsauftrag:**

Beschreiben Sie die Tabelle in eigenen Worten. Was sind die wichtigsten Werte und was bedeuten sie?

Was ist die sonderpädagogische Förderquote?

Definieren Sie die Förderschwerpunkte in eigenen Worten.

Warum gibt es unterschiedliche Förderquoten?

**Die Förderschulbesuchsquote** ist der Anteil der Schüler:innen mit sonderpädagogischem Unterstützungsbedarf in Förderschulen im Vergleich zu allen Schüler:innen. Diese Schüler:innen werden einen großen Teil ihrer Unterrichtszeit vorwiegend in einer eigenen Schule oder in eigenen Förderschulklassen in der allgemeinen Schule unterrichtet. Die Aktion Mensch wertet diese Quote als Exklusionsquote, da diese Kinder von der allgemeinen Schule ausgeschlossen sind.

**Als Integrationsquote oder Inklusionsquote** kann man entweder den Anteil der Schüler:innen mit sonderpädagogischem Unterstützungsbedarf in der allgemeinen Schule mit Bezug auf alle Schüler:innen sehen oder aber den Prozentwert des Anteils der Schüler:innen mit sonderpädagogischem Unterstützungsbedarf in der allgemeinen Schule im Vergleich zu den Schüler:innen in der Förderschule.

Im Vergleich zu allen Schüler:innen (100%) haben 7,2% einen sonderpädagogischen Unterstützungsbedarf, wovon 4,2% eine Förderschule und 3,0% die allgemeine Schule besuchen. In Tabelle 2 weist die Statistik der KMK auch die Prozentzahlen der Schüler:innen mit sonderpädagogischem Unterstützungsbedarf im Vergleich untereinander aus. So besuchen 42% aller Schüler:innen mit SPU die allgemeine Schule, während 58% eine Förderschule besuchen.

Der Anteil der Schüler:innen mit sonderpädagogischem Unterstützungsbedarf ist in den meisten Unterstützungsbedarfen in der Inklusion ähnlich hoch. Er liegt knapp über 50% in den FS ESE und Lernen und um die 50% bei den FS Sehen, Hören und Sprache. Etwas niedriger ist die Inklusionsquote im FS KME mit 35% und im FS Übergreifend mit 31%.

Die Ausnahme mit nur einer sehr geringen Inklusionsquote ist der FS geistige Entwicklung mit 13%. In diesem Schwerpunkt gibt es noch viele eigene Förderschulen, welche neben

der Schule meist zusätzliche therapeutische sowie medizinische Maßnahmen anbieten. Auf der anderen Seite müsste sich eine inklusive Schule für diese Schüler:innengruppe auch mehr anpassen, um barrierefreie Klassenzimmer und ein inklusives, auf vollständige Teilhabe ausgerichtetes Konzept zu ermöglichen. Die Statistik zeigt nur den aktuellen Blick auf das Schulsystem und nicht die zukünftigen Möglichkeiten.

Der Unterstützungsbedarf Lernen unterscheidet sich aber auch zwischen den Bundesländern. So reicht die Förderschulbesuchsquote für den sonderpädagogischen Unterstützungsbedarf im Jahr 2009 von Bayern (BY) mit 1,0% bis Sachsen (SN) mit 4,0% von allen Schüler:innen. Im Jahr 2018 lag diese Quote zwischen Bayern (BY) mit 0,1% und Sachsen (SN) mit 3,3% (KMK, 2020). So weist Bayern in den sonderpädagogischen Förderzentren den Unterstützungsbedarf im Lernen, in Sprache sowie emotionaler und sozialer Entwicklung gemeinsam als Kategorie LSE aus, welcher in der KMK Statistik unter der Rubrik übergreifender Förderschwerpunkt ausgewiesen wird. Die Feststellung des sonderpädagogischen Unterstützungsbedarfs liegt in der Hoheit der Länder. Nachdem auch in den Verordnungen die Kriterien zur Vergabe oder Feststellung des sonderpädagogischen Unterstützungsbedarfs meist nicht einheitlich und formal geregelt sind, sondern eine Entscheidung auf Einzelfallebene empfohlen wird, sind die diagnostizierten Unterstützungsbedarfe nicht trennscharf. Daher sollte man in der Statistik vorwiegend die Quoten des sonderpädagogischen Unterstützungsbedarfs betrachten, um eine Aussage zur aktuellen Lage der Förderschulen oder der Inklusion zu erhalten.

**Arbeitsauftrag:**

Was ist die Inklusionsquote?

Wie misst die KMK Schüler:innen in der Inklusion.

Was ist die Förderschulbesuchsquote?

Wieso sind die Quoten zwischen den Bundesländern verschieden?

Betrachtet man die sonderpädagogische Förderquote im Vergleich, dann stieg die Quote des sonderpädagogischen Unterstützungsbedarfs von 1,6% 1955 auf 4% 1976, 5,8% 2007 und liegt aktuell im Jahr 2018 bei 7% aller Schüler:innen (KMK, 2019). Politische Vertreter:innen und auch Verbände der Sonderpädagogik befürworteten in den 1970er Jahren einen Ausbau des Förderschulsystems, da der Bedarf an zusätzlicher Förderung schon damals wesentlich höher gesehen wurde. Ähnlich ist es in der aktuellen Zeit, in der zwar nicht mehr das Förderschulsystem ausgebaut wird, dafür aber die schulische Inklusion von Schüler:innen mit sonderpädagogischem Unterstützungsbedarf. Soll der sonderpädagogische Unterstützungsbedarf ein festes Kriterium sein, müsste er in irgendeiner Form konstant bleiben. Dies ist aber nicht der Fall und so wird er in Zukunft auch weitersteigen, wenn es nicht gelingt, eine andere Form der Ressourcenvergabe zu finden. Da Deutschland ein föderales Bildungssystem hat und die Umsetzung durch die Bundesländer gesteuert wird, werden nachfolgend die Zahlen auf Ebene der einzelnen Bundesländer diskutiert. Die Zahlen der Jahre 2011 bis 2018 von der KMK sind in Abbildung 5 für Bayern und Schleswig-Holstein und in Abbildung 6 für Bayern und Nordrhein-Westfalen dargestellt. Abbildung 7 stellt die Bundesländer Bremen und Saarland gegenüber.



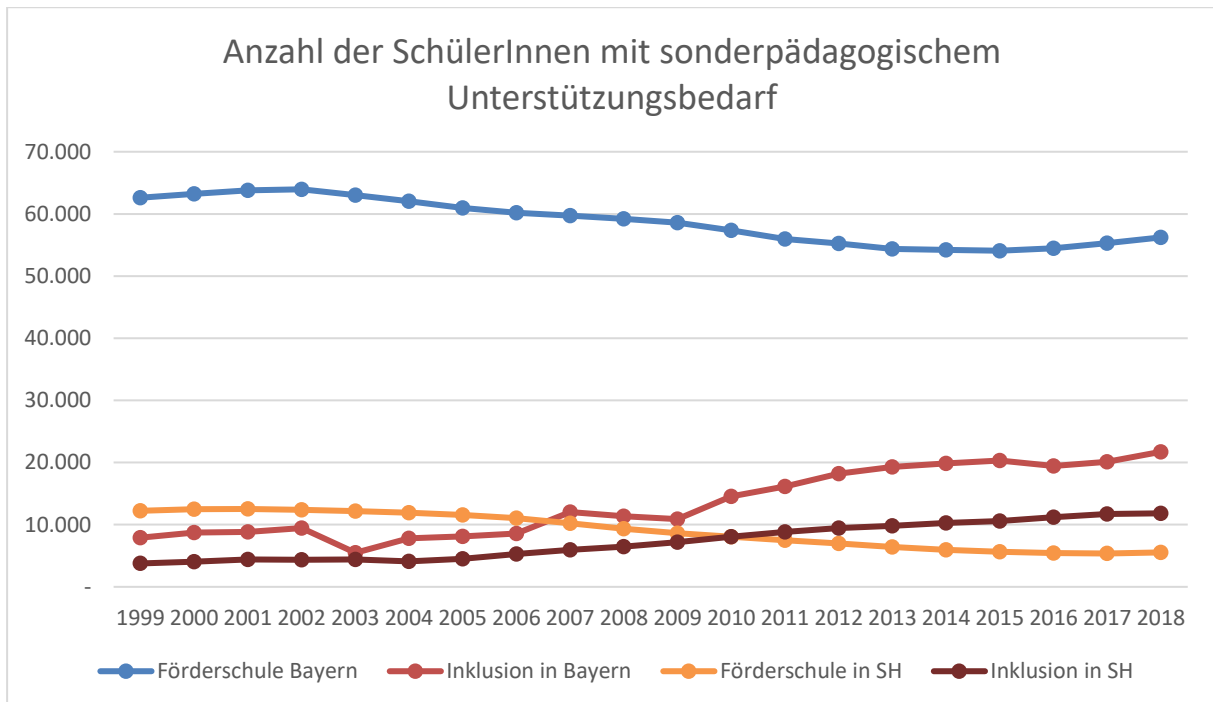

**Abbildung 5** Anzahl der Schüler:innen sonderpädagogischem Unterstützungsbedarf in Inklusion und Fördererschulen in Bayern und Schleswig-Holstein (SH)

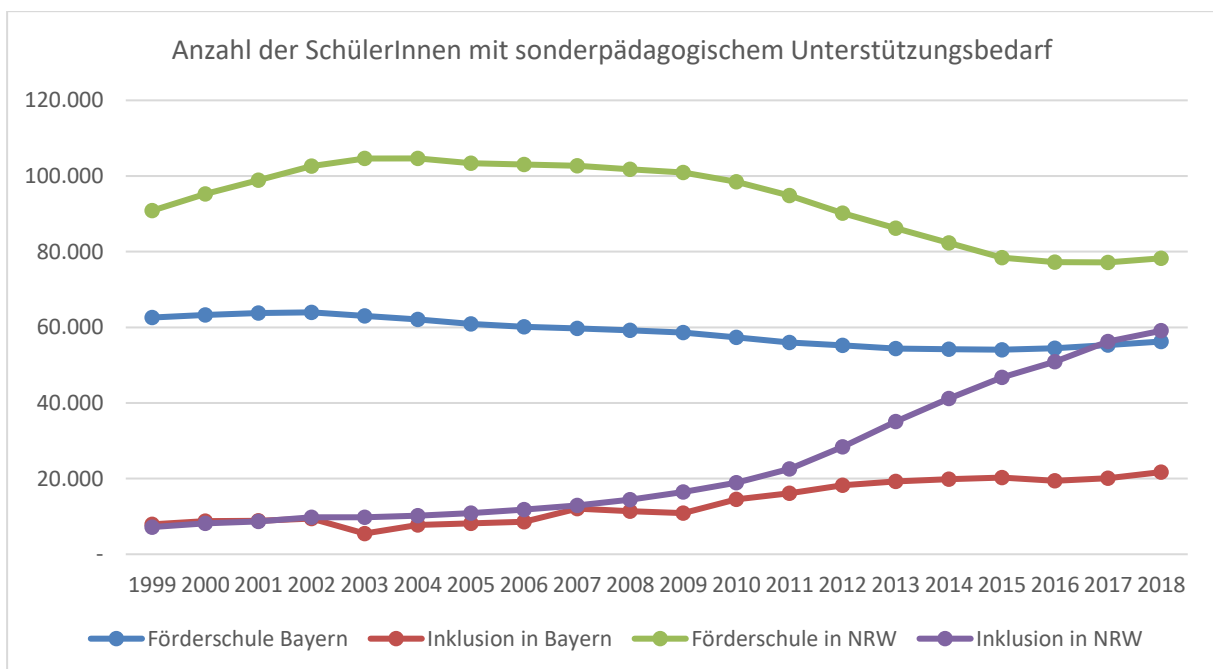

**Abbildung 6** Anzahl der Schüler:innen mit sonderpädagogischem Unterstützungsbedarf in Inklusion und Fördererschulen in Bayern und Nordrhein-Westfalen (NRW)

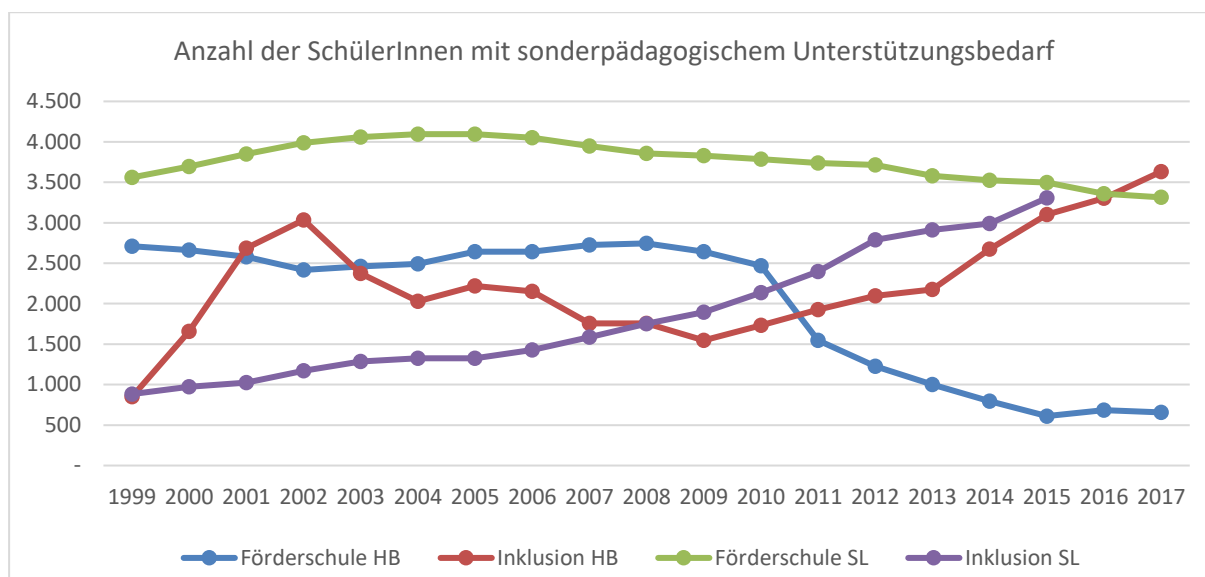

**Abbildung 7** Anzahl der Schüler:innen mit sonderpädagogischem Unterstützungsbedarf in Inklusion und Förderschulen in Bremen (HB) und Saarland (SL)

Die Bildungspolitik liegt in Deutschland in der Kompetenz der 16 Bundesländer und so schlussfolgerten schon [Gebhardt et al. \(2014\)](#), dass auch in nächster Zeit keine bundesweit einheitlichen Regelungen in Bezug auf inklusive Schulmodelle zu erwarten sind. In Abbildung 5, 6 und 7 sind die Bundesländer Bayern, Bremen (HB), Nordrhein-Westfalen (NRW), Saarland (SL) und Schleswig-Holstein (SH) dargestellt, um unterschiedliche Ländergrößen und ein unterschiedliches Vorgehen bei der Veränderung des Schulsystems sichtbar zu machen. Allen Bundesländern gemeinsam ist, dass sie die schulische Inklusion ausgebaut haben. Sie unterscheiden sich jedoch dahingehend, wie schnell die schulische Inklusion jeweils ausgebaut wurde und ob beziehungsweise wie viele Förderschulen geschlossen wurden.

**Schleswig-Holstein** als Flächenbundesland mit wenigen Einwohner:innen hat die schulische Inklusion früh und stetig ausgebaut. Ab dem Jahr 2005 ist in Abbildung 5 zu erkennen, dass die Schüler:innen mit Unterstützungsbedarf von der Förderschule in die Inklusion wechselten und die Anzahl der Schüler:innen mit Unterstützungsbedarf insgesamt geringfügig anstieg. [Die Aktion Mensch](#) berichtet hier für das Schuljahr 2008 5,28%, mit einem Anstieg auf 6,44% bis zum Schuljahr 2016/17 für die sonderpädagogische Förderquote. Ein solch langsamer Anstieg hat für das Schulsystem an sich den Vorteil, dass die einzelnen Beteiligten mehr Zeit haben, sich der Veränderung anzupassen. Ab dem Jahr 2010 hatte Schleswig-Holstein dann ein eher inklusives als ein separiertes Fördersystem.

**Bayern** wird in Abbildung 5 mit Schleswig-Holstein verglichen, welches in absoluten Zahlen wesentlich mehr Schüler:innen aufweist. Auch in Bayern reduzierte sich der Anteil der Förderschüler:innen geringfügig bis 2015 und stieg dann wieder leicht an. Gleichzeitig wurde aber die Anzahl der Schüler:innen mit Unterstützungsbedarf in der allgemeinen Schule wesentlich größer. Daher hat sich in Bayern vor allem durch die Inklusion die sonderpädagogische Förderquote insgesamt erhöht. Nach der Aktion Mensch ist die sonderpädagogische Förderquote von 5,51% (2008/09) auf 6,47% (2016/17) somit ähnlich gestiegen wie in Schleswig-Holstein. Der Unterschied ist hier, dass Bayern einen wesentlich höheren Anteil an segregativen Schulmodellen hat. Ein mehrheitlich inklusives System ist nach diesen Zahlen erst in Sicht, wenn ein Abbau beziehungsweise Umbau der Förderschulen in inklusive Schulen gelingt. Nach dem aktuellen Trend dürfte dies noch mindestens weitere 10 Jahre benötigen, eher mehr.

**Nordrhein-Westfalen** hat eine ähnliche Größenordnung an Schüler:innen mit Unterstützungsbedarf wie Bayern und ist in Abbildung 6 dargestellt. Beide Bundesländer haben eine hohe Anzahl an Schüler:innen. Ähnlich wie Bayern hat auch NRW ein ausgebautes Förderschulsystem. So blieb die Anzahl der Förderschüler:innen lange konstant und wurde von 2009 bis 2015 reduziert. Ab 2015 dagegen blieb die Zahl konstant bzw. stieg leicht. NRW

wurde von 2010 bis 2017 von Hannelore Kraft (SPD) gemeinsam mit den Grünen regiert. Armin Laschet (CDU) regierte in einer Koalition mit der FDP erst ab 2017, nutzte das Thema Inklusion aber damals für seinen Wahlkampf.

[„Die Inklusion behinderter Schüler in Regelschulen ist im Wahlkampfendspurt zum Schlüsselthema geworden. Selbst Befürworter halten die Lage für katastrophal.“ \(Die Welt vom 11.05.2017\)](#)

Ab 2009 stieg die Anzahl der Schüler:innen mit sonderpädagogischem Unterstützungsbedarf wesentlich schneller an, als die Anzahl der Förderschüler:innen in NRW abnahm. Damit wuchs die sonderpädagogische Förderquote (Aktion Mensch: von 5,98% (2008/09) auf 7,67% (2016/17)). In der Politik wurden die fehlende Finanzierung, die Qualität der sonderpädagogischen Förderung sowie die mögliche Überforderung der allgemeinen Schule diskutiert, ohne dass jedoch grundsätzliche Konzeptionen sowie die Chancen und Grenzen der schulischen Unterstützungsformen der Inklusion vertieft diskutiert wurden.

**Bremen** ist das kleinste Bundesland und ein Stadtstaat. Daher können sich Quoten relativ schnell verändern. In Abbildung 7 ist Bremen zusammen mit dem kleinen Flächenland Saarland dargestellt, da die Schüler:innenzahlen eine ähnliche Größenordnung aufweisen. Die Anzahl der Schüler:innen mit Unterstützungsbedarf war im Jahr 2002 schon einmal recht hoch, sank dann bis zum Jahr 2009 und stieg dann auf das aktuelle Niveau an. Ab Jahr 2009 sank die Anzahl an Schüler:innen in Förderschulen relativ schnell bis 2015 und blieb dann auf dem niedrigen Niveau konstant. Auch die sonderpädagogische Förderquote blieb konstant (Aktion Mensch: von 7,55% (2008/09) zu 7,10% (2016/17)). Damit hatte Bremen ab 2011 ein eher inklusives Schulsystem.

Das **Saarland** hat im Vergleich zu Bremen zwar eine ähnlich hohe Anzahl an Schüler:innen mit sonderpädagogischem Unterstützungsbedarf in der Inklusion, die Anzahl der Schüler:innen in den Förderschulen blieb aber eher konstant. Hervorzuheben ist, dass im Saarland während der letzten Jahre keine Schüler:innen mit Unterstützungsbedarf mehr in der Inklusion in der Statistik ausgewiesen wurden. Hierzu steht der Vermerk in der KMK Statistik:

„SL: (ab 2016) Die Anerkennung von sonderpädagogischen Unterstützungsbedarfen ist nur noch bei Umschulung an eine Förderschule erforderlich. Dementsprechend ist eine quantitative Erfassung der in Frage kommenden Schüler:innen an den Regelschulen nicht möglich.“ (KMK Statistik, 2020)

Daher kann man auch keine Aussage mehr zur Entwicklung der Inklusion und auch zur sonderpädagogischen Förderquote mehr machen, sondern nur noch zur Förderschulbe-suchsquote (Aktion Mensch: von 4,23% (2008/09) zu 4,22% (2016/17)).

#### **Video:**

[Entwicklung der Inklusion in Zahlen](#)

[Inklusionsentwicklung in Schleswig Holstein Interview mit Kirsten Diehl \(48:55\)](#)

#### **Arbeitsauftrag:**

Was ist nach der Aktion Mensch eine Exklusionsquote?

Beschreiben Sie die Entwicklung der Quoten in Bayern im Vergleich zu Schleswig-Holstein. Was könnten mögliche Gründe für die verschiedenen Entwicklungen in den Bundesländern sein?

Welches Bundesland ist nun inklusiver? Erörtern Sie, ob und inwieweit man diese Aussage anhand der Zahlen interpretieren kann.

#### **Exkurs:**

[David Scheer und Conny Melzer \(2020\)](#) haben eine andere Form der Datenauswertung gewählt (siehe auch das [Video von Scheer](#) am 16.11.2020). Betrachten Sie die Abbildungen 6 und 7 in ihrer Veröffentlichung und vergleichen Sie diese mit den Abbildungen aus diesen Unterkapiteln. Erklären Sie die Abbildungen von Scheer und Melzer und erörtern Sie die Unterschiede zu den Abbildungen aus diesem Kapitel.

**Take-Home-Message:**

Der Anstieg der Inklusionsquote oder eine hohe Inklusionsquote allein sind noch kein ausreichendes Kriterium für ein inklusives Bildungssystem.

## 5.7 Statistische Daten zur schulischen Inklusion in Europa

Deutschland hat im Vergleich zu anderen Ländern Europas ein ausgebautes Förderschulsystem. Besonders ist dabei, dass es in Deutschland eigene Schulen für einzelne Förderschwerpunkte beziehungsweise Arten von Behinderungen gibt. Zwar wurden in Deutschland auch zuerst spezielle Klassen oder Sonderklassen (Hilfsschulklassen) geschaffen, aufgrund der engen Besiedelung war es aber möglich, in Städten auch eigene Schulen (Hilfsschule, Taubstummen-Schule usw.) zu gründen. Ähnlich wie die Schularten in der Sekundarstufe (Gymnasium, Realschule, Mittelschule) ist dieser differenzierte Ausbau der Sonderpädagogik in anderen Ländern nicht erfolgt. Insbesondere in dünnbesiedelten Ländern wurden eher vermehrt Sonderklassen in den regulären Schulen geschaffen, in denen alle Schüler:innen mit verschiedenen Unterstützungsbedarfen gesammelt wurden. Je nach Land unterschiedlich setzten einige Länder ab den 1970er Jahren vermehrt auf schulische Inklusion (Finnland und Italien). Die Umsetzung war dabei aber höchst unterschiedlich. So hat Italien alle segregierten Einrichtungen und Institutionen für Menschen mit Behinderung aufgelöst und sieht Sonderpädagogik als eher geringen Teil der regulären Ausbildung, während Finnland sein Schulsystem reformiert und ein mehrstufiges Fördersystem implementiert hat.

Aufbereitete Vergleiche der Inklusion und der sonderpädagogischen Unterstützung findet man auf der Homepage der European Agency for Special Needs and Inclusive Education. Für das Schuljahr 2016/17 gibt es hier eine [Datenaufbereitung als Ländervergleich \(2018\)](#). Während der Länderbericht 2012 noch Sonderklassen und Förderschulen unterschieden hat, wird nun zur einfacheren Übersicht über die sehr unterschiedlichen Kriterien des sonderpädagogischen Unterstützungsbedarfs nur eine sonderpädagogische Förderquote und eine Inklusionsquote über alle Schüler:innen erhoben und in Tabelle 3 dargestellt.

**Tabelle 3**

Prozentangaben zum Anteil der Schüler:innen mit diagnostiziertem sonderpädagogischen Unterstützungsbedarf und ihre Schulform im Vergleich zu allen Schüler:innen nach Daten der European Agency for Special Needs and Inclusive Education, 2018.

|             | Sonderpädagogische Förderquote | Schulform     |                                       |                        |
|-------------|--------------------------------|---------------|---------------------------------------|------------------------|
|             |                                | Förderschulen | Förderschulklassen in der Regelschule | Gemeinsamer Unterricht |
| Belgien     | 7,50%                          | 6,07%         | -                                     | 1,43%                  |
| Deutschland | 5,45%                          | 3,09%         | -                                     | 2,37%                  |
| Finnland    | 7,45%                          | 0,73%         | 3,81%                                 | 2,90%                  |
| Frankreich  | 3,39%                          | 0,58%         | 0,81%                                 | 2,00%                  |
| Italien     | 3,55%                          | 0,03%         | -                                     | 3,51%                  |
| Österreich  | 3,34%                          | 1,04%         | -                                     | 2,30%                  |
| Schweiz     | 3,86%                          | 1,96%         | 1,90%                                 | -                      |
| Tschechien  | 10,16%                         | 2,61%         | 0,64%                                 | 6,95%                  |

**Video:**

[Wechsel zur Inklusion in der Steiermark](#)

**Arbeitsauftrag:**

Was ist die European Agency?  
 Wie ist die Lage zur Inklusion in Europa?  
 Wo gibt es Unterschiede?  
 Warum gibt es Unterschiede in den Quoten?

Im Video ist die Situation in Österreich anhand folgender Artikel kurz skizziert:

[Buchner, T. & Gebhardt, M. \(2011\). Zur schulischen Integration in Österreich](#)

[Gebhardt, M., Krammer, M. & Rossmann, P. \(2013\). Zur historischen Entwicklung der schulischen Integration in der Steiermark. Zeitschrift für Heilpädagogik, 64\(6\).](#)

[Gebhardt, M., Schwab, S., Krammer, M. & Gegenfurtner, A. \(2015\). General and Special Education Teachers' Perceptions of Teamwork in Inclusive Classrooms at Elementary and Secondary Schools. Journal for Educational Research Online, 7\(2\), 129-146.](#)

[Gebhardt, M., Schwab, S., Reicher, H., Ellmeier, B., Gmeiner, S., Rossmann, P. & Gasteiger-Klicpera, B. \(2011\). Einstellungen von Lehrer:innen zur schulischen Integration von Kindern mit einem sonderpädagogischen Unterstützungsbedarf in Österreich. Empirische Sonderpädagogik, 3\(4\), 275-290.](#)

Bitte lesen Sie den Artikel [Gebhardt, Krammer & Rossmann \(2013\)](#) und erörtern Sie die Unterschiede zwischen der Steiermark und einem deutschen Bundesland Ihrer Wahl.

**Take-Home-Message:**

Verschiedene Länder haben unterschiedliche Definitionen und Kriterien für sonderpädagogische Unterstützung oder Behinderung, daher sind die Zahlen wichtige Indikatoren, die man aber nur eingeschränkt realitätsabbildend interpretieren kann.

**Exkurs Open Access Artikel zu Informationen über andere Länder:**

Rahmenbedingungen beeinflussen die Förderquoten in der Schweiz:

[Wicki M. T. & Antognini, K. \(2022\). Effekte der regulatorischen Rahmenbedingungen auf die Förderquoten im Rahmen verstärkter sonderpädagogischer Massnahmen. Vierteljahresschrift für Heilpädagogik und ihre Nachbargebiete, 91\(4\), 300-316.](#)

Zusammensetzung der Integrationsklassen in Österreich:

[George, Ann Cathrice & Schwab, Susanne. \(2019\). Österreichs Integrationsklassen: Kompetenzdefizite durch soziale Benachteiligung? Ein Vergleich zwischen Integrations- und Regelklassen.](#)

## 6. Empirische Befunde zur Sonderpädagogik in Förderschule und Inklusion

Nachfolgend werden einzelne Studien und Ergebnisse zu den Themen schulische Leistungen, Selbstkonzept und Wohlbefinden kurz genannt. Die Zahl an empirischen Studien nimmt insbesondere in den letzten Jahren stark zu, so dass dieses Kapitel nur einen sehr begrenzten Einblick geben kann. Aus diesem Grund sollte sich der/die LeserIn selbst einen Überblick erstellen.

### **Arbeitsauftrag:**

Verschaffen Sie sich selbst einen Überblick: Geben Sie verschiedene Schlagwörter wie „Inklusion“, „Förderbedarf“, „Sonderpädagogik“ mit weiteren Verbindungen wie „Leistung“, „Kompetenz“, „Soziale Partizipation“ in die [Datenbank FIS Bildung](#) ein und suchen Sie nach interessanten Studien. Welche Studien haben Sie gefunden?

### **Ältere Quelle zu dem Thema:**

[Haeberlin, U. \(1991\). Die Integration von leistungsschwachen Schülern](#)

### **Video:**

[Inklusion und Förderschule - Ein Vergleich](#)

### 6.1 Schulische Leistungen von Schüler:innen mit Unterstützungsbedarf

Die empirischen Ergebnisse der letzten Jahrzehnte zeigen, dass Schüler:innen mit sonderpädagogischem Unterstützungsbedarf im Schwerpunkt Lernen im gemeinsamen Unterricht bessere schulische Leistungen zeigen als in separierten Klassen oder Schulen (Baker et al., 1995; Carlberg & Kavale, 1980; Lindsay, 2007). Auch aus dem deutschsprachigen Raum wurden ähnliche Ergebnisse in den ersten Untersuchungen zur Umsetzung der Integration berichtet (Haeberlin, et al., 1991; Merz, 1982; Tent et al., 1991). Im Berufsleben erreichten von den Schüler:innen mit sonderpädagogischem Unterstützungsbedarf diejenigen, die in inklusiven Settings unterrichtet wurden, bessere schulische Leistungen und berufliche Qualifikationen als Schüler:innen aus Förderschulen. Zwar ist der Anteil von schwereren Behinderungsgraden in den separierten Klassen höher, jedoch wurde dieser Anteil in den Berechnungen berücksichtigt (Myklebust, 2006).

Hervorzuheben sind die Ergebnisse einer norwegischen Längsschnittstudie. Die 592 Schüler:innen mit sonderpädagogischem Unterstützungsbedarf in Integrationsklassen entsprachen häufiger den Leistungen des Lehrplans und die Schulabbrecher:innenquote war geringer als in Sonderklassen. Diese Ergebnisse waren unabhängig von Grad und Schwere der Behinderung der Kinder (Myklebust, 2002). Diese Ergebnisse des gemeinsamen Unterrichts bei Schüler:innen mit geistiger Behinderung zeigten sich auch in einer Studie in der Schweiz. So erreichten in einer parallelisierten Längsschnittstudie Schüler:innen mit einer geistigen Behinderung im gemeinsamen Unterricht signifikant bessere Leistungen in den Fächern Mathematik und Deutsch als Schüler:innen mit einer geistigen Behinderung in Sonderschulen ([Sermier Dessemontet et al., 2011](#)).

Die empirischen Ergebnisse schulischer Leistungstests zeigen, dass die schulische Inklusion positiv wirken kann, während die Ergebnisse zum Selbstkonzept und zur sozialen Partizipation neutral bis eher negativ sind. Eine häufige Limitation der Studien ist, dass manche Studien nur einen Einblick in ein anderes europäisches Land oder in ein einzelnes deutsches Bundesland geben. Bundesweite, standardisierte Erhebungen, wie zum Beispiel der IQB-Ländervergleich der Primarstufe (Kocaj et. al, 2014), sind noch die Ausnahme.

Kernproblem des Vergleiches Förderschule - Inklusion bleibt die Frage, ob beide Systeme vorhanden oder ausgebaut sind. Dies ist oft nicht der Fall, da Staaten sich aus

organisatorischen Gründen meist für ein System entscheiden. So gibt es in inklusiven Systemen wie in der Steiermark kein ausgebautes Förderschulsystem, sondern nur noch einzelne Zentren mit kleinen jahrgangsgemischten Klassen ([Gebhardt et al., 2013](#)).

Generell zeigt die Forschungslage, dass Inklusion im Vergleich zur Förderschule neutral bis positiv wirkt. Inwieweit ein genauer Wert der Effektstärke zu ermitteln ist, bleibt methodisch schwierig festzustellen. In der Metaanalyse von [Krämer et al. \(2021\)](#) wurde beispielsweise eine Effektstärke von  $d = 0.3$  im sonderpädagogischen Schwerpunkt Lernen ermittelt. [David Scheer und Markus Gebhardt diskutieren in ihrem Video \(34:02\)](#) die Problemlagen der unterschiedlichen Definitionen, Diagnostiken und Modelle von Inklusion und segregierter Förderung in den unterschiedlichen Ländern sowie die unterschiedlichen Instrumente der Studien. Daher empfiehlt es sich, die Zahl von  $d = 0.3$  eher als groben Richtwert zu interpretieren. So zeigen auch komplexe Analysen aus der ökonomischen Forschung anhand von Daten aus St. Gallen, dass Inklusion in Bezug auf Leistungstests und spätere Beschäftigung im Arbeitsleben das empfohlene Modell ist (Balestra et al., 2020). Da inklusive Modelle in den meisten Forschungsartikeln neutrale bis bessere Ergebnisse aufweisen, lautet die weiterführende Frage somit, welche Modelle, Methoden und Handlungsweisen in der Inklusion für welche Schüler:innengruppen optimal in Bezug auf die soziale und akademische Entwicklung wirken.

## 6.2 Schulische Leistungen von Schüler:innen ohne Unterstützungsbedarf

[Gebhardt et al. \(2015\)](#) untersuchten die schulischen Kompetenzen von Schüler:innen ohne sonderpädagogischen Unterstützungsbedarf in Integrationsklassen und Regelklassen im Rahmen einer zusätzlichen Erhebung neunter Schulklassen in der PISA Studie 2012. In einem erfolgreichen gemeinsamen Unterricht mit Schüler:innen mit sonderpädagogischem Unterstützungsbedarf sollten auch Schüler:innen ohne Unterstützungsbedarf optimal gefördert werden. Jedoch ist es eine häufig geäußerte Sorge von Eltern und Lehrkräften, dass ein Kind ohne sonderpädagogischen Unterstützungsbedarf in einer inklusiven Klasse nicht so erfolgreich lernt wie in einer regulären Klasse ohne Schüler:innen mit Unterstützungsbedarf ([Schwab et al., 2015](#)). Die Ergebnisse zeigen, dass sich die durchschnittliche Kompetenz der Schüler:innen in Integrationsklassen innerhalb der untersuchten Schularten ebenso wenig systematisch von derjenigen der Schüler:innen in Regelklassen unterscheidet wie die per Fragebogen erfassten Merkmale Bewertung des Schulklimas, Gefühl der Zugehörigkeit zur Schule sowie Häufigkeit im Schulschwänzen. Lediglich in einzelnen Bereichen erzielen bestimmte Integrationsklassen signifikant höhere oder niedrigere Werte als die Regelklassen ([Schwab et al., 2015](#)).

Man kann somit festhalten, dass sich bei Schüler:innen ohne sonderpädagogischen Unterstützungsbedarf infolge des gemeinsamen Unterrichts keine negativen Auswirkungen auf die schulischen Leistungen zeigen. So konnte in mehreren Untersuchungen kein Unterschied zwischen den Leistungsniveaus in Integrations- und Parallelklassen gefunden werden (Haeblerlin et al., 1991; Feyerer, 1998; Sermier Dessemontet et al., 2011).

## 6.3 Selbstkonzept, Wohlbefinden und soziale Partizipation

In Bezug auf das Selbstkonzept wurde in den bisherigen Studien kein Unterschied zwischen inklusiv unterrichteten Schüler:innen und Förderschüler:innen gefunden (Bear et al., 2002). Im schulleistungsbezogenen Selbstkonzept haben jedoch Schüler:innen mit Unterstützungsbedarf geringere Werte. So sind sich diese Schüler:innen ihrer Schwierigkeiten im Lernen zwar bewusst, dies hat jedoch keine Auswirkungen auf ihr globales Selbstkonzept (Bear et al., 2002). Ebenso gibt es keine negativen Befunde zur Inklusion bezüglich des sozialen oder emotionalen Selbstkonzepts (Rossmann et al., 2011; Sauer et al., 2007). Im Vergleich zu den Aussagen zum Selbstkonzept sind die Angaben der Schüler:innen mit sonderpädagogischem Unterstützungsbedarf bei Fragen nach Freundschaften und sozialer



Teilhabe in der Klasse deutlich kritischer zu sehen. Schüler:innen mit Unterstützungsbedarf haben weniger Freund:innen, fühlen sich weniger akzeptiert und sehen sich selbst häufiger als Opfer aggressiver Handlungen als Schüler:innen ohne sonderpädagogischen Unterstützungsbedarf (Huber, 2006; Klicpera & Gasteiger-Klicpera, 2003; Pijl et al., 2008). Die Bielefelder Längsschnittstudie zum Lernen in inklusiven und exklusiven Förderarrangements in NRW (BiLieF) fand zwischen den inklusiven Schulen und den Förderschulen keine Unterschiede, sondern sieht als Einflussfaktoren auf Klassenebene die Einstellungen und die didaktisch-methodischen Orientierungen der Lehrkräfte sowie die Klassenkomposition, auf der Ebene der Einzelschule sind neben den pädagogischen Haltungen im Kollegium und in der Schulleitung auch die kooperativen Strukturen und Prozesse von Bedeutung ([Lütje-Klose, et al., 2018](#)). Zu ähnlichen Ergebnissen kommt auch die Studie von [Krawinkel et al. \(2017\)](#) in inklusiven Schulen. Umso mehr Lehrkräfte auf das soziale Klima der Klasse achteten und die individuelle Bezugsnorm einsetzten, um so höher war auch die wahrgenommene soziale Partizipation in den Klassen.

Ein wichtiges Instrument zur Untersuchung des Wohlbefindens und der sozialen Partizipation ist der Perceptions of Inclusion Questionnaire (PIQ), welcher aus dem bestehenden Instrument aus der Studie zur Integration aus der Schweiz von Haeblerlin et al. (1991) weiterentwickelt wurde. Der PIQ von [Venetz et al. \(2014\)](#) zeigte, dass das Instrument stabil misst. Der PIQ ist auf der Homepage <https://piqinfo.ch> frei verfügbar und mittlerweile in mehrere Sprachen übersetzt.

**Video:**

[Soziale Partizipation und Inklusion mit Carmen Zurbriggen \(19:33\)](#)

[Fachgespräch Forschung mit David Scheer zum Artikel soziale Partizipation in inklusiven Klassen \(22:41\)](#)

**Arbeitsauftrag:**

Lesen Sie den Artikel von [Sermier Dessemontet et al., 2011](#) und beschreiben Sie die Ergebnisse in fünf Sätzen in eigenen Worten.

Was ist Empirie? Welche Ergebnisse gibt es zu Inklusion und zu Förderschulen?  
Welche Studien und Ergebnisse wünschen Sie sich für die Praxis?

**Empfehlung:**

Lütje-Klose, B., Neumann, P., Gorges, J. & Wild, E. (2018). Die Bielefelder Längsschnittstudie zum Lernen in inklusiven und exklusiven Förderarrangements (BiLieF). Zentrale Befunde. *Die Deutsche Schule*, 110(2), 9–23. <https://doi.org/10.31244/ddS.2018.01.02>

## 6.3 Messung der Einstellungen zur Inklusion

Die Messung der Einstellungen aller beteiligten Akteur:innen zur Inklusion kann als ein wichtiger Indikator für die Implementation der Inklusion im Schulsystem betrachtet werden. Erst wenn Lehrkräfte und Eltern an eine positive Umsetzung von Inklusion glauben und sich auch selbst als fähig erachten, die Inklusion umzusetzen, kann eine inklusive Praxis entstehen. In Österreich wurde die Inklusion bereits ab 1993 gesetzlich als die bevorzugte Form verankert (Buchner & Gebhardt, 2011), und die gemessene Einstellung von Grundschullehrkräften, aber auch von Sonderpädagogen, sowohl in der inklusiven Schule als auch in Sonderschulen, wurde über die Messzeitpunkte 1998 und 2009 positiver. Während die Forschung zur Einstellung zur Inklusion bei Lehrkräften international schon in den 1990er Jahren eine breite Anwendung findet und von Avramidis und Norwich bereits im Jahre 2002 in einem Review zusammengefasst wird, gibt es dieses Forschungsfeld in Deutschland erst nach der Ratifizierung der UN-BRK. Seitdem nimmt die Anzahl der erschienenen Untersuchungen zu diesem Bereich stetig zu. Dies verdeutlicht, dass nicht die

wissenschaftliche Fachdiskussion dieses Forschungsfeld befeuert hat, sondern die neue Herausforderung der konkreten Umgestaltung des Bildungssystems. Die Befragung von Lehrkräften spiegelt dabei einerseits die gesellschaftliche Diskussion um Inklusion und deren Umsetzung wider und andererseits auch die politische und fachliche Unsicherheit bei der Umsetzung der inklusiven Bildung. Durch die Erhebung von Einstellungen der Lehrkräfte zur Inklusion erhofft man sich, einen Einblick in den aktuellen Implementationsprozess zur Inklusion zu erhalten, der im Gegensatz zur Beobachtung der schulischen Inklusion vor Ort weniger aufwendig ist. Die Befragung der Lehrkräfte ist daher als ein wichtiger Indikator für eine erfolgreiche Inklusion zu betrachten, der aber erst mit weiteren Indikatoren wie Beobachtungsinstrumenten, Erfassung der Rahmenbedingungen und des schulischen Erfolgs der Schüler:innen und Schüler ein Gesamtbild ableitet (Gebhardt, 2018).

Unterschiede in der Einstellung zur Inklusion erhält man, wenn man mit Fallbeschreibungen zu den verschiedenen Arten des sonderpädagogischen Unterstützungsbedarfs fragt. Am negativsten war die Einstellung gegenüber Schüler:innen und Schülern mit Verhaltensauffälligkeiten, ebenfalls negativ war die Einstellung gegenüber Schüler:innen und Schülern mit einer intellektuellen Beeinträchtigung. Etwas weniger negativ fiel dagegen die Einstellung gegenüber Schüler:innen und Schülern mit einer Lernbeeinträchtigung aus. Am positivsten war die Einstellung gegenüber Schüler:innen und Schülern mit einer körperlichen Beeinträchtigung (Gebhardt et al. 2011; Gidlund, 2018; Soodak et al., 1998).

Befragt man nun Personen selbst zu ihrer Einstellung, bezeichnet man dies als explizite Einstellungsmessung, da sich die Befragten bewusst für eine Antwortalternative entscheiden oder diese offen ausdrücken. Bei einer impliziten Messung wie dem [impliziten Assoziationstest \(IAT\)](#) dagegen wird die Person nicht direkt befragt, sondern anhand von Reaktionszeiten auf Bilder berechnet. Dieses Verfahren wird bei der Erfragung von Stereotypen bevorzugt eingesetzt. Bei expliziten Messungen besteht die Gefahr, dass die Messungen bewusst von den Personen verzerrt werden. Dies kann passieren, wenn befragte Personen entweder sozial erwünscht antworten oder sogar denken, dass eine als falsch empfundene Antwort negative Konsequenzen für sie selbst haben könnte. Bei der Einstellungsforschung zur Inklusion von Lehrkräften besteht die Gefahr sozial erwünschter Antworttendenzen, da das Leitkonzept der Inklusion im Bildungsbereich in der Schulgesetzgebung der Bundesländer festgeschrieben und inklusive Praxis im Schulsystem demzufolge als politisch erwünscht anzusehen ist. Die explizite Einstellungsmessung misst mit höherer Reliabilität im Vergleich zu impliziten Messungen. Daher wird in der Forschung meist die explizite Einstellungsmessung bei anonymen und freiwilligen Befragungen von Lehrkräften eingesetzt.

#### **Arbeitsauftrag:**

Lesen Sie sich die [Übersetzung der verschiedenen Instrumente zur expliziten Messung zur Einstellung](#) durch. Beschreiben Sie in eigenen Worten, was diese Instrumente messen und worin sich die Instrumente unterscheiden.

Suchen Sie in der Datenbank FIS oder Google Scholar nach Forschung zur Einstellung zur Inklusion. Welche Forschung finden Sie?

Weitere Informationen:

[Gebhardt, M. \(2018\). Einstellungen von Lehrkräften zur schulischen Inklusion in Deutschland. In K. Rathmann & K. Hurrelmann \(Hrsg.\), Leistung und Wohlbefinden in der Schule: Herausforderung Inklusion \(S. 338-349\). Beltz.](#)

[Guillemot, F., Lacroix, F. & Nocus, I. \(2022\). Teachers' attitude towards inclusive education from 2000 to 2020: An extended meta-analysis. \*International Journal of Educational Research Open\*, 3, 100175.](#)

[Paseka A. & Schwab S. \(2020\) Parents' attitudes towards inclusive education and their perceptions of inclusive teaching practices and resource. \*European Journal of Special Needs Education\*, 35\(2\), 254272.](#)

## 6.4 Die Lage nach der Förderschule

Der sonderpädagogische Förderbedarf ist eine Kategorie des Schulsystems und bezieht sich auf die Schulzeit. Nach der regulären Schule ist die Arbeitsagentur zuständig einen Behinderung nach dem Sozialgesetzbuches (SGB IX) festzustellen und die Art oder Schwere der Behinderung der/des Jugendlichen zu definieren. Nur die wenigsten Jugendlichen mit sonderpädagogischen Förderbedarf machen eine Ausbildung oder ein Studium. Jugendliche mit sonderpädagogischem Förderbedarf, welche keinen Ausbildungsplatz bekommen haben, werden nach der Schule in eine oder mehrere vorbereitende Maßnahmen vermittelt. Dies kann zu einer sogenannten Maßnahmenkarriere führen. Insgesamt ist die Arbeitsmarktlage nach bestandem Berufsabschluss für ehemalige Förderschüler:innen und -schüler als prekär zu bezeichnen ([Gebhardt et al., 2011](#)). Aus diesem Grund empfiehlt die Forschung eine Abkehr von Sonderausbildungsinstitutionen hin zu einem inklusiv-dezentralen unterstützenden Ausbildungs- und Beschäftigungssystem (Balestra et al., 2020), wie der Ansatz der unterstützten Beschäftigung ([Supported Employment](#)) bietet. Dieser Ansatz ermöglicht aktuell insbesondere für Personen mit geistiger Behinderung anstelle einer Beschäftigung in Werkstätten, eine Anstellung im 1. Arbeitsmarkt, bei welchem die Herausforderungen mit einem Job Coach trainiert und gemeistert werden (training on the job).

### Weitere Informationen:

[Menze, L., Sandner, M., Anger, S., Pollak, R. & Solga, H. \(2021\). Jugendliche aus Förderschulen mit Schwerpunkt "Lernen": Schwieriger Übergang in Ausbildung und Arbeitsmarkt. \(IAB-Kurzbericht 22/2021\), Nürnberg.](#)

[Menze, L., Solga, H., & Pollak, R. \(2023\). Long-term scarring from institutional labelling: The risk of NEET of students from schools for learning disability in Germany. \*Acta Sociologica\*, 66\(3\), 289-306.](#)

[Basendowski, S. & Werner, B. \(2010\). Die unbeantwortete Frage offizieller Statistiken: Was machen Förderschüler:innen und -schüler eigentlich nach der Schule? Ergebnisse einer regionalen Verbleibsstudie von Absolventen mit sonderpädagogischem Förderbedarf Lernen. \*Empirische Sonderpädagogik\* 2\(2\), 64-88.](#)

[Tretter, T., Spindler, K. & Gebhardt, M. \(2011\). Berufsvorbereitung in Vollzeit \(BVV\): Evaluation eines Modellversuchs zur beruflichen Eingliederung von benachteiligten Jugendlichen. \*Vierteljahresschrift für Heilpädagogik und ihre Nachbargebiete\*, 80\(2\), 137-150.](#)

Mehr Informationen zur unterstützten Beschäftigung:

[Doose, S. \(2007\). Unterstützte Beschäftigung: Berufliche Integration auf lange Sicht. Zusammenfassung der Ergebnisse der Verbleibs- und Verlaufsstudie. \*Zeitschrift für Inklusion\*.](#)

[Hamburger Arbeitsassistenten](#)

## 7. Sonderpädagogischer Unterstützungsbedarf und Unterstützungssysteme

Der sonderpädagogische Unterstützungsbedarf (SPU) ist ein schulspezifisches systemisches Konstrukt. Die Vergabe des Unterstützungsbedarfs wird benötigt, um einem einzelnen Kind sonderpädagogische Hilfe und weitere Unterstützung zu ermöglichen. Nach den Definitionen in den jeweiligen Gesetzen wird definiert, dass sonderpädagogische Unterstützung dann erfolgt, wenn die reguläre Unterstützung des Kindes durch die allgemeine Schule nicht ausreicht, um die soziale und schulische Entwicklung des Kindes zu fördern. Um einen Zugang zu den Bildungsinhalten, Teilhabe und Chancengleichheit zu ermöglichen, wird dann ein sonderpädagogischer Unterstützungsbedarf vergeben.

Das generelle Vorgehen stammt hierbei aus der Zeit vor der Ratifizierung und Umsetzung der UN-Behindertenrechtskonvention (United Nations, 2006) im Jahre 2009, zu der Schüler:innen mit Behinderung in der Regelschule nicht aufgenommen und an die Förderschule überstellt wurden. Hierfür ist ein Antrag beim Schulamt seitens der Schule oder der Erziehungsberechtigten nötig. Die Diagnostik wird in Deutschland von einer sonderpädagogischen Lehrkraft und in Österreich durch einen externen Dienst durchgeführt. Anhand eines sonderpädagogischen Gutachtens wird der Bedarf ermittelt und es ist Auflage, dass ein Kind mit sonderpädagogischem Unterstützungsbedarf einen Förderplan erhält. Der Wille der Erziehungsberechtigten und des Kindes wird in allen deutschen Bundesländern berücksichtigt (Sälzer et al., 2015). Meist wird zwischen den Eltern und der Schulverwaltung ein Konsens gefunden. Rechtlich verbleibt in Deutschland die letzte Entscheidung über den Schulort bei der schulischen Behörde. Österreich stärkte bereits in den 1990er Jahren den Elternwillen. Nach dem [Gesetz](#) (Bundesgesetz über die Schulpflicht 8a Abs. 3) hat die Schulverwaltung die Aufgabe, Maßnahmen zu ergreifen oder zu beantragen, um einen inklusiven Schulort zu ermöglichen. Insbesondere die Umsetzung der UN-Behindertenrechtskonvention (2006) beschleunigte in den meisten deutschen Bundesländern den Ausbau des inklusiven Schulsystems.

Der sonderpädagogische Bedarf wird in den meisten Ländern so definiert, dass er beantragt werden kann, wenn die regulären schulischen Unterstützungsmaßnahmen der Schule nicht mehr ausreichen und das Kind nicht ausreichend gefördert und unterrichtet werden kann. Dieser Definition liegt somit zugrunde, dass eine Begründung oder ein Nachweis in einem Gutachten erfolgen müssen, welche aufzeigen, welche regulären Maßnahmen erfolgt sind und warum diese Maßnahmen nicht ausreichten. Erst auf dieser Grundlage darf ein sonderpädagogischer Unterstützungsbedarf zugeschrieben werden.

Ein Kind erhält eine sonderpädagogische Unterstützung in der inklusiven Schule oder in der Förderschule, wenn es mittels einer „**Feststellungsdiagnostik**“ (KMK, 2019, S. 11), meist durchgeführt von einer sonderpädagogischen Lehrkraft, untersucht wurde und ein sonderpädagogisches Gutachten mit Hinweisen zu Umfang und Art der Unterstützung zugewiesen bekommen hat (Gebhardt & Jungjohann, 2020). Die Grundlage für eine zusätzliche Ressource sowie das zugrundeliegende Vergabeverfahren sind in den Gesetzen und Verordnungen der einzelnen Bundesländer festgeschrieben. Zwar unterscheiden sich die einzelnen Bundesländer in ihren Gesetzen, in der Umsetzung der inklusiven Beschulung und auch in der sonderpädagogischen Förderquote, jedoch gibt es auch Gemeinsamkeiten in den einzelnen deutschen Bundesländern (Sälzer et al., 2016) sowie hinsichtlich der Umsetzung in Österreich (Buchner & Gebhardt, 2011) und der Schweiz (Mejeh & Powell, 2018). Die Vergaben des sonderpädagogischen Unterstützungsbedarfs werden über das Schulamt von allen Beteiligten auf Grundlage einer Diagnostik gemeinsam entschieden und ausgehandelt. Die Entscheidung fällt im Einzelfall, bei dem auf der einen Seite die Bedürfnisse des Kindes und auf der anderen Seite die Unterstützungsmöglichkeiten der Schule betrachtet werden. Während in der Vergangenheit hier nur die Auswahl des Schulortes möglich war, besteht die Hoffnung, dass in Zukunft auch mehrere Unterstützungssysteme und Möglichkeiten in der inklusiven Schule für besondere pädagogische Bedarfe berücksichtigt werden.

Die Feststellungsdiagnostik sollte kindzentriert und bedürfnisorientiert für den Lernort Schule erfolgen. An der Feststellungsdiagnostik und den darauffolgenden Gutachten wird jedoch kritisiert,

- dass die Abgrenzung der Förderschwerpunkte unscharf ist,
- dass die Feststellungen nicht unterrichts- oder schulspezifisch sind, sondern anhand des IQs und familiärer Bedingungen erfolgt,
- sowie dass eine Diagnostik erfolgt, um Ressourcen zu erhalten.

Daher ist die Feststellungsdiagnostik kein unabhängiges Gutachten, sondern eine systembedingte Anerkennung von besonderen Bedarfen.

Je nach den Bedarfen eines Kindes und den Anforderungen der Schule werden mehrere Unterstützungen gleichzeitig benötigt, die in der Expertise verschiedener sonderpädagogischer Schwerpunkte liegen können. Große Überschneidungen gibt es beispielsweise in den Förderschwerpunkten Lernen und emotionale und soziale Entwicklung (Petermann & Petermann, 2010). Eine Zuweisung zu einer speziellen (Förder-)Schule ist daher immer mit der Frage verbunden, ob das Kind zur Schule passt und ob nicht eine andere spezielle Schule noch besser auf eine spezifische Schwierigkeit oder die Bedürfnisse des Kindes eingehen kann. Diese schwierige Entscheidung muss in einem inklusiven Schulsystem nicht gefällt werden, da dort die Unterstützung aller sonderpädagogischen Unterstützungsbedarfe vor Ort ermöglicht werden soll. Eine inklusive Schule ist wohnortnah und im optimalen Fall allgemeine Schule für den Bezirk (Schulsprengel). Dadurch wird eine rechtskräftige Legitimierung über die Schulzuweisung durch die Feststellungsdiagnostik überflüssig. Folgend ist zu fragen, ob die aufgebrauchten Ressourcen aus der langwierigen Feststellungsdiagnostik optimal in ein mehrstufiges präventives System investiert werden können.

**Fallbeispiel:** Der Prozess der Feststellungsdiagnostik am Beispiel des sonderpädagogischen Gutachtens

In einem Erfahrungsbericht über einen exemplarischen Fall im mobilen sonderpädagogischen Dienst beschreiben [Beckstein und Sroka \(2019, 2022\)](#) den Vorgang der Feststellungsdiagnostik. Dieser Prozess beginnt mit einem informellen Kontakt zwischen der Klassenlehrkraft und einer sonderpädagogischen Lehrkraft im Lehrer:innenzimmer im November. Bei diesem Kontakt tauschen sich die beteiligten Lehrkräfte über die Lernschwierigkeiten einer Schülerin aus. Die Klassenlehrkraft äußert den Verdacht/die Vermutung, dass ein Bedarf an sonderpädagogischer Unterstützung vorliegen könnte. Im gemeinsamen Gespräch stellen die Lehrkräfte fest, dass in diesem Fall eine Überprüfung durch eine intensive Diagnostik der Lernschwierigkeiten notwendig ist. In den folgenden Monaten wird die Überprüfung des sonderpädagogischen Unterstützungsbedarfs mit mehreren Telefonaten und Gesprächen geplant und koordiniert. Neben den Lehrkräften sind ebenfalls Gespräche mit den Erziehungsberechtigten, Schulpsycholog:innen und dem Schulamt notwendig. Die Schülerin bearbeitet mehrere umfangreiche Einzeltests und wird in verschiedenen Schulsituationen mehrfach beobachtet. Im Februar wird das sonderpädagogische Gutachten erstellt, welches als Gesprächsgrundlage für die zukünftige Förderung dient.

Dieser Prozess dauert mehrere Monate, da alle Schritte rechtskonform und nachvollziehbar für eine Gutachtenerstellung dokumentiert und alle Beteiligten mit einbezogen werden müssen. Der Vorteil der Feststellungsdiagnostik ist, dass ein rechtssicheres Gutachten erstellt und eine nachvollziehbare Entscheidung getroffen wird. Ein solch aufwendiges Verfahren ist bei wichtigen und grundlegenden Entscheidungen, wie der Begründung des Schulortes Förderschule, notwendig. Kritisch zu sehen ist, dass in den vier Monaten der Feststellungsdiagnostik noch kein Förderziel benannt wurde und keine zusätzliche Förderung stattfand.

## 7.1 Probleme bei der Diagnostik des sonderpädagogischen Unterstützungsbedarfs

Die Feststellungsdiagnostik diene dazu, mit einem möglichst umfangreichen Statustest den Ist-Stand des Kindes zu erheben und den Unterstützungsbedarf und auch den Schulort durch ein sonderpädagogisches Gutachten zu begründen. Somit gibt es zwei Kategorien: den/die reguläre/n SchülerIn und den/die SchülerIn mit Unterstützungsbedarf. Eine solche Zuschreibung kann im pädagogischen Alltag negative Konsequenzen haben und zu Ausgrenzung führen. Durch diese Kennzeichnung wird eine Barriere zwischen den Schüler:innen geschaffen, da das Kind mit sonderpädagogischem Unterstützungsbedarf dann nicht mehr zu den regulären „normalen“ Schüler:innen gehört. Diese Etikettierung wurde von Hinz (2002) kritisiert und als **zwei-Gruppen-Merkmal** bezeichnet, welches für die schulische Inklusion nicht tragbar ist. Eine solche Benennung kann in der inklusiven Schule zur Stigmatisierung der sogenannten „Integrationskinder“ (kurz „I-Kinder“) führen und selektive Formen des Unterrichts verstärken.

Ebenso kann es sein, dass Kinder mit ähnlichen Kompetenzen in verschiedenen Bundesländern oder auch nur Schulen unterschiedlich mit oder ohne Unterstützungsbedarf diagnostiziert werden. In der Diagnose gibt es insgesamt und auch zwischen den Bundesländern kaum einheitliche Standards und selbst wenn diese vorliegen würden, müssten diese in der Einzelfallentscheidung vor Ort berücksichtigt werden. Zur Feststellung eines sonderpädagogischen Unterstützungsbedarfs wird definiert, dass bei dem einzelnen Kind die Unterstützungs- und Fördermaßnahmen der allgemeinen Schule allein nicht ausreichen. Dies kann von Schule zu Schule, von Bezirk zu Bezirk und von Bundesland zu Bundesland unterschiedlich sein. Man erkennt dies an den unterschiedlichen Quoten des sonderpädagogischen Unterstützungsbedarfes zwischen den Regionen.

Überspitzt ausgedrückt besteht das Kernproblem der sonderpädagogischen Diagnostik darin, ob der Unterstützungsbedarf entweder ein spezifisches, trennscharfes Konstrukt mit eindeutigen Kriterien ist oder ein Aushandlungsprozess zwischen der Aufnahmekapazität der allgemeinen Schule und den vorhandenen Möglichkeiten an sonderpädagogischen Ressourcen. Im zweiten Fall wäre es eine systemisch begründete Entscheidung. In der pädagogischen Praxis ist vermutlich beides der Fall, je nach Schule und Situation in einer unterschiedlichen Gewichtung. Für die Sonderpädagogik ist dies eine Kernfrage, da die Gefahr besteht, dass der sonderpädagogische Unterstützungsbedarf eher als eine unterste Kategorie im Bildungssystem definiert wird und nicht anhand von spezifischen Bedürfnissen und sonderpädagogischen Maßnahmen. Diese systembezogene Problemlage wird auch als **Entlastungsfunktion der Förderschule** für die reguläre Schule bezeichnet ([Dietze, 2011](#)).

Immer wenn eine Etikettierung anhand der Zuweisung von Ressourcen möglich ist, besteht die Gefahr, dass im schulischen Alltag eine Stigmatisierung erfolgt. In der Forschung wird dies als **Ressourcen-Etikettierungsdilemma** (Wocken, 1996) bezeichnet. Der komplette Verzicht auf eine Etikettierung oder Identifikation ist in der Inklusion jedoch schwierig, da die besonderen Rechte, der Nachteilsausgleich und die zusätzlichen Unterstützungen einer Person direkt zustehen und auch überprüfbar sein müssen. Eine Lösung des Dilemmas ist nur möglich, wenn sichergestellt wird, dass die Ressourcen bei dem passenden Kind ankommen und dabei keine Stigmatisierung durch die Identifikation erfolgt. Eine Möglichkeit hierzu besteht im Schulalltag nur, indem die Bedarfe und Bedürfnisse aller Schüler:innen angesprochen werden und ein individuelles Lernen ermöglicht wird. Organisatorisch würde dies bedeuten, dass jedem/r SchülerIn verschiedene Förderorte, -gruppen oder -maßnahmen zu verschiedenen Themen, Neigungen oder Niveaus zur Verfügung stehen.

In Abbildung 8 sind verschiedene Schüler:innengruppen dargestellt. Aktuell vergibt unser Schulsystem meist nur für identifizierte und begutachtete Schüler:innen mit Unterstützungsbedarf weitere Unterstützung. Neben diesen Schüler:innen gibt es aber auch Kinder



mit Lernschwierigkeiten oder sogenannte Risikokinder, welche nur geringe Schulleistungen haben und bei denen das Risiko besteht, dass sie die Schule ohne ausreichende Kompetenzen in Mathematik oder Lesen beenden. Je nach Vergleichsstudie (PISA, PIRLS usw.) sind dies zwischen 15 und 20% aller Schüler:innen. Auch diese Schüler:innen benötigen mehr Unterstützung und einen individualisierteren Unterricht, als es das bisherige Bildungssystem ermöglicht. In Abbildung 8 sind diese Bedürfnisse in Stufenform dargestellt. Anzunehmen ist, dass der Unterstützungsbedarf in inklusiven Klassen nicht linear oder treppenförmig aufgebaut ist, da auch Schüler:innen der allgemeinbildenden Schule einen Unterstützungsbedarf durch die Lehrkraft haben. Dieses Schema ist zwar selbst stark vereinfacht, zeigt aber, dass die aktuellen theoretischen Annahmen in der Finanzierung, welche auf eine Gleichverteilung setzen, so nicht in der Praxis vollzogen werden können. Die offene Frage ist daher, wie das Schulsystem diese unterschiedlichen Bedarfe in einem inklusiven Schulsystem abdecken möchte und kann.

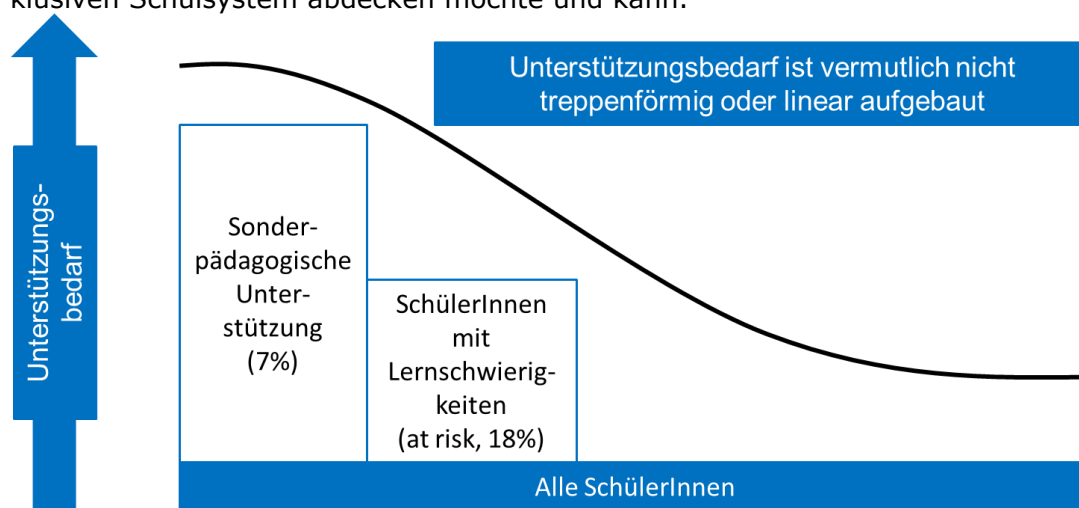

**Abbildung 8** Verteilung des Unterstützungsbedarfs in der Schule

**Take-Home-Message:**

Der Unterstützungsbedarf von Kindern sollte aus Sicht des Schulsystems eher als eine dimensionale und kurvenförmige Verteilung gesehen werden und nicht als eine kategoriale Einstufung von „kein Unterstützungsbedarf“ und „Unterstützungsbedarf“.

Ein weiteres Problem ist, dass eine Feststellungsdiagnostik aktuell zu lange dauert und es im gegenwärtigen Schulsystem keine oder kaum präventive Förderung (Hartke & Diehl, 2013) gibt. Betrachtet man die Feststellung des sonderpädagogischen Unterstützungsbedarfs Lernen, dann erfolgt hier die Identifikation nicht bereits im Kindergarten, sondern erst in der Schule. Wie in Abbildung 9 erkennbar ist, muss sich das Schulproblem erst soweit manifestiert haben und es müssen alle Ressourcen der allgemeinen Schule soweit verwendet worden sein, dass nachweislich ein sonderpädagogischer Unterstützungsbedarf gegeben ist. In der Abbildung wird dies durch die rote Linie symbolisiert, welche bis über eine Belastungsgrenze steigen muss.

Die Diagnostik kann den Unterstützungsbedarf erst feststellen, wenn das Kind mit seinen schulischen Leistungen über eine Standardabweichung hinter den anderen Kindern der Normgruppe zurückliegt. Dies bezeichnen Huber und Grosche (2012) als die „Wait to Fail Problematik“. Ein wünschenswerter Verlauf ist in Abbildung 9 in blau eingezeichnet und erfordert eine frühe Erkennung von Schulproblemen und eine darauf angepasste frühe Förderung. In einem inklusiven Schulsystem sollte gelten, dass nicht eine einzelne Lehrkraft alleine für die Erkennung und Lösung der schulischen Probleme verantwortlich ist, sondern dass es einheitliche Regeln, Standards und systemische Hilfe und Unterstützung gibt, damit ein Verlauf wie die blaue Linie möglich ist.



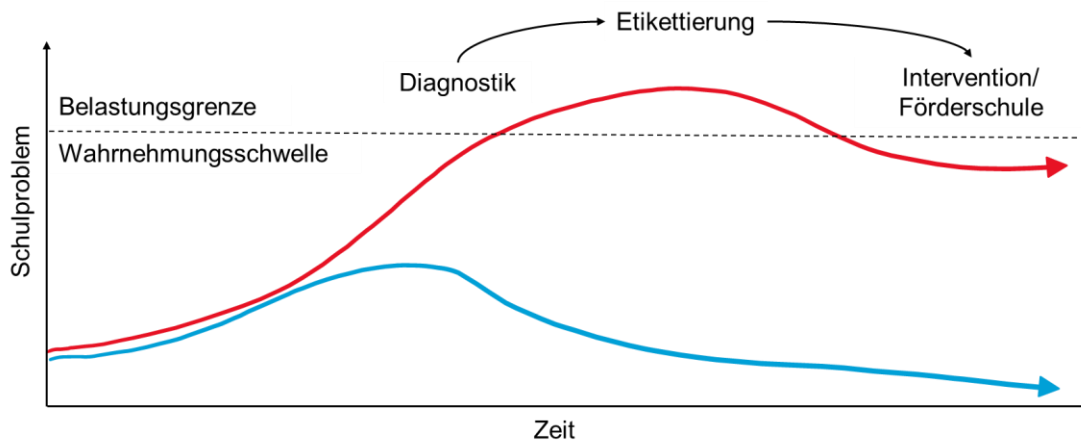

**Abbildung 9** *Wait to Fail Problematik in Anlehnung an Huber & Grosche (2012)*

Ein weiteres Problem der Feststellungsdiagnostik und des damit verbundenen Finanzierungskonzepts ist in der Inklusion der Anstieg der sonderpädagogischen Förderquote (siehe Kapitel 5.5). Dies ist ein weltweites Problem, insbesondere in den Förderschwerpunkten Lernen sowie soziale und emotionale Entwicklung, welches auch in den USA zu beobachten war (Vaughn et al., 2003). In Deutschland stieg die Quote der Schüler:innen mit sonderpädagogischem Unterstützungsbedarf von 5% in den 1990er Jahren auf aktuell 7% an (Dietze, 2019). In Österreich und in der Schweiz zeigt sich ein vergleichbares Bild wie in Deutschland.

**Video:**

[Mehrstufiges Fördersystem - Der Response to Intervention Ansatz \(RTI\)](#)

**Arbeitsauftrag:**

- Was ist sonderpädagogische Diagnostik?
- Was wird unter dem Begriff Feststellungsdiagnostik bezeichnet?
- Was versteht Hinz (2002) unter zwei Gruppen?
- Was kritisiert Hinz an der Kategorisierung?
- Was wird unter dem Begriff Entlastungsfunktion verstanden?
- Was ist das Ressourcen-Etikettierungsdilemma?
- Was ist die Wait to Fail Problematik?

Beschreiben Sie die aktuellen Probleme der Feststellungsdiagnostik in eigenen Worten. Welche Form der Diagnostik könnte ein inklusives System benötigen?

Beschreiben Sie in wenigen Sätzen, was die Problematik bei der Vergabe des sonderpädagogischen Unterstützungsbedarfs ist.

## 7.2 Finanzierungs- und Steuersysteme der Inklusion

Auch wenn das Thema Finanzierung und Steuersystem ein ungeliebtes Thema ist, ist es für das Arbeiten in der Praxis essenziell. Erst wenn die Regeln ein inklusives Arbeiten ermöglichen und unterstützen, kann auch inklusives Arbeiten im Team die Regel sein. Solange das Schulsystem segregative Fördersysteme bevorzugt, werden auch die einzeln inklusiv arbeitende Lehrkraft oder auch die Schule einen schweren Stand haben. Insgesamt betrachtet, steuert die Schuladministration nach einer Untersuchung von Wolf et al. (2022) traditionell inputorientiert und stellt Ressourcen anhand von Organisationsmodellen bereit. Eine sogenannte outputorientierte Steuerung von schulischer Inklusion anhand erreichter Kriterien und Zielen wurde nicht vorgefunden.

## 7.2.1 Modell Finanzierung getrennt nach Schularten

Das traditionelle Modell ist das einfachste Modell. Die Finanzierung erfolgt nach der jeweiligen Schulart. Für jede Schule gibt es Klassengrößen und Lehrer:innenstunden. Die Anzahl der Schüler:innen wird indirekt finanziert. Jede Schule bekommt Lehrer:innenstunden nach Bedarf zugeteilt. Schüler:innen mit sonderpädagogischem Unterstützungsbedarf besuchen das Förderzentrum. Schüler:innen der allgemeinen Schule besuchen die allgemeine Schule. Die Finanzierung erfolgt aus getrennten Töpfen im Haushalt des Staates.

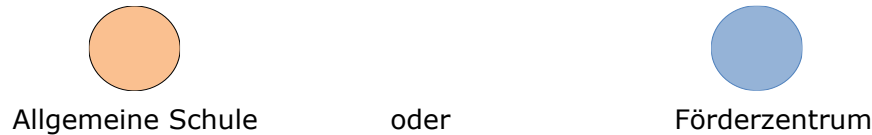

## 7.2.2 Rucksackmodell

Das zweite Modell basiert darauf, dass der/die SchülerIn mit sonderpädagogischem Unterstützungsbedarf in der regulären Schule unterrichtet wird und zusätzlich alle Ressourcen der Förderschule bekommt („backpack model“ oder „direct input funding“; Meijer, 1999, S. 11). Hier werden alle Ressourcen der Förderschule pro SchülerIn berechnet und anteilig in den Rucksack der diagnostizierten SchülerIn mit sonderpädagogischem Unterstützungsbedarf gelegt. Die Ressourcen sind bei dem/der SchülerIn.

Im klassischen Rucksackmodell gibt es einen diagnostizierten sonderpädagogischen Unterstützungsbedarf. Mit dem diagnostizierten Unterstützungsbedarf hat der/die SchülerIn auch ein Recht auf sonderpädagogische Unterstützung in der regulären Schule. Der Vorteil dieses Modells ist es, dass die Ressourcen für alle Beteiligten nachvollziehbar vergeben werden und eine rechtliche Sicherheit besteht, dass die benötigten behinderungsspezifischen Ressourcen bei dem/der SchülerIn ankommen.

Finanzierung durch die allgemeine Schule als reguläre/r SchülerIn und zusätzliche sonderpädagogische Unterstützung, welche im optimalen Fall dem Anteil der Kosten in der Förderschule entspricht:

Rucksackmodell mit hoher sonderpädagogischer Unterstützung:

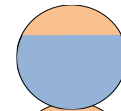

Rucksackmodell mit niedriger sonderpädagogischer Unterstützung:

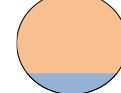

### Beispiel Österreich:

In Österreich kann die inklusive Schule mehrere Schüler:innen mit sonderpädagogischem Unterstützungsbedarf in einer inklusiven Klasse bündeln. Durch die Bündelung werden die zusätzlichen Lehrer:innenstunden der sonderpädagogischen Lehrkraft zusammengefasst, so dass mit fünf Kindern mit sonderpädagogischem Unterstützungsbedarf ein/e SonderpädagogIn mit ca. 19 Unterrichtsstunden für die Klasse zur Verfügung steht (Buchner & Gebhardt, 2011).

Am Rucksackmodell kann kritisiert werden, dass es einen erhöhten Aufwand an Diagnostik benötigt und sich insgesamt in allen europäischen Ländern mit diesem Modell die Quote des sonderpädagogischen Unterstützungsbedarfs erhöht hat (European Agency, 2018). Würde die Diagnostik ähnlich viele Fälle identifizieren wie vor dem inklusiven System, würde theoretisch kein Ressourcenunterschied zwischen Förderschule und Inklusion bestehen. Die Erfahrungen in Österreich, den Niederlanden und auch in Deutschland zeigen aber, dass in einer inklusiven Schule mehr Kinder diagnostiziert werden. Da ein inklusiver sonderpädagogischer Unterstützungsbedarf-Rucksack den Zugang zu mehr Ressourcen eröffnet, aber zumindest keinen Schulwechsel mehr nötig macht, werden nun Kinder

identifiziert, die im Grenzbereich der Diagnostik liegen. Da auch die sonderpädagogische Diagnostik keine klaren Indikatoren benutzt, sondern eine aus vielen Faktoren zusammengesetzte interaktive Unterstützungsform ist, werden die bisherigen Indikatoren gedehnt. Diese Indikatoren könnten von Seiten der Schuladministration festgesetzt werden, was beispielsweise durch Handreichungen versucht wurde. Insgesamt ist eine Festlegung durch Schuladministratoren aber politisch heikel und auch in Bezug auf die Normen pädagogisch umstritten. Ein anderer Weg ist, die Diagnostik und die Feststellung des Unterstützungsbedarfs über externe Sonderpädagog:innen zu vergeben, welche später nicht mit dem Kind zusammenarbeiten. Dies führt häufig zu einer eigenen Zentralisierung der Diagnostik in regionalen Zentren (Preuss-Lausitz, 2016).

Des Weiteren wird kritisiert, dass der langwierige Prozess der Feststellungsdiagnostik einen Teil der Finanzen benötigt, ohne jedoch zur Förderung und Unterstützung der/des SchülerIn beizutragen (Meijer, 1999). Dies ist besonders dann der Fall, wenn die diagnostischen Ergebnisse den fördernden Lehrkräften aus Datenschutzgründen oder durch mangelnden Austausch nicht zur Verfügung stehen bzw. nicht genutzt werden.

### 7.2.3 Output Modell

Im Output Modell erhält die Schule aufgrund von Daten gestützten Erfahrungen und meist nach einem zusätzlichen Sozialindikator die Ressourcen für zusätzliche sonderpädagogische Unterstützung pauschal (Meijer, 1999). Bei einem Outputmodell müssen daher neben den Organisationsformen und Anforderungen (Input) auch empirische Kennzahlen über die Situation in der inklusiven Schule (Anzahl der Kinder, Anzahl der Lehrerstunden, Anzahl der Bedürfnisse, Anzahl der Unterstützungsprogramme, ...) vorliegen und ausgewertet werden.

Die inklusive Schule erhält aufgrund eines angepassten Berechnungsmodells eine bestimmte Menge an Ressourcen und Lehrer:innenstunden über welche die Schule frei entscheiden darf. Dies ist in Abbildung 10 anhand der Pfeile dargestellt. Es muss keine zusätzliche Feststellungsdiagnostik erfolgen, sondern die Förderstunden können präventiv eingesetzt werden. Eine pauschale Verteilung nach sozialen Indikatoren ist insbesondere für sonderpädagogische Unterstützungsbedarfe (Lernen, Sprache und ESE), welche in größerer Zahl an einer inklusiven Schule vorkommen, sinnvoll. Kritisch anzumerken ist, dass durch die Umstellung des Rucksackmodells auf das dezentrale System die Identifikation von Schüler:innen mit sonderpädagogischem Unterstützungsbedarf ausbleibt und eine Transparenz der Verteilung von Geld unter Umständen nicht mehr pro SchülerIn möglich ist, falls auf eine Diagnostik verzichtet wird. Wie die zugewiesenen Mittel verteilt und wofür diese eingesetzt werden, ist in diesem Modell nicht nachvollziehbar und wird daher auch kritisiert (Preuss-Lausitz, 2016).

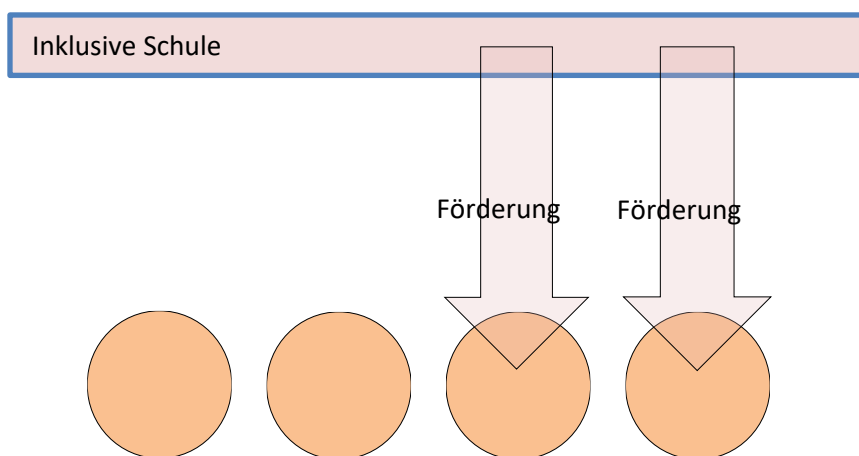

**Abbildung 10** Output Modell mit pauschaler Verteilung

## 7.2.4 Throughput Modell

Eine Erweiterung des dezentralen Systems oder ein viertes Modell ist die Einrichtung von zentralen Servicestellen zur sonderpädagogischen Unterstützung. Diese Servicestellen vergeben die Lehrer:innenstunden nicht direkt, sondern anhand von pädagogischen Maßnahmen mit einem definierten Aufgabenprofil. Dies geschieht anhand des sogenannten „Throughout Fundings“ (Meijer, 1999, S. 13), welches Preuss-Lausitz (2016) auch als Throughput Modell bezeichnet. Die Servicestellen bekommen alle Gelder der ursprünglichen Förderschule (Supportive Funding) und verteilen spezifische Maßnahmen oder pädagogische Dienste an die Schulen, um beispielsweise Förderprogramme im Lesen oder soziale Partizipation zu ermöglichen. Da die Förderung nicht dauerhaft, jedoch ein Nachweis erforderlich ist, würde es, anstatt ein Kind individuell mit einer längeren Feststellungsdiagnostik zu identifizieren, im Throughput Modell genügen, präventiv die inklusive Schulklasse mit einem kurzen Lesescreening zu testen, um den Bedarf anhand von zusätzlichen Lehrer:innenstunden zur Umsetzung eines Programms zur Förderung von Kindern mit Leseschwierigkeiten zu begründen.

Ziel ist es, die Lehrer:innenstunden besser als im traditionellen System aufzuteilen, um sie möglichst präventiv und bedarfsgerecht zu nutzen. In Abbildung 11 sind diese Maßnahmen anhand der Pfeile dargestellt.

Im Throughput Modell stehen daher das pädagogische Handeln oder die einzelnen Maßnahmen im Vordergrund. Die Maßnahmen müssen verzahnt und abgestimmt sein, um Rechenschaft über die Ausgaben ablegen und um nachweisen zu können, dass auch wirklich die betroffenen Schüler:innen die ihnen zustehenden Ressourcen bekommen haben. Dieses Modell kann man sich auch als eine Förderschule ohne Schüler:innen vorstellen, wobei die pädagogischen Maßnahmen und Angebote vorher definiert sein sollten. Ebenso wäre es zu empfehlen, dass die Maßnahme generell schon positiv evaluiert und ihre Wirksamkeit bereits mindestens einmal nachgewiesen wurde. Nach Preuss-Lausitz (2016) wird dieses Verfahren erfolgreich in mehreren Schulversuchen umgesetzt. Auch das Rügener Modell betrachtet Preuss-Lausitz (2016) als Throughput Modell.

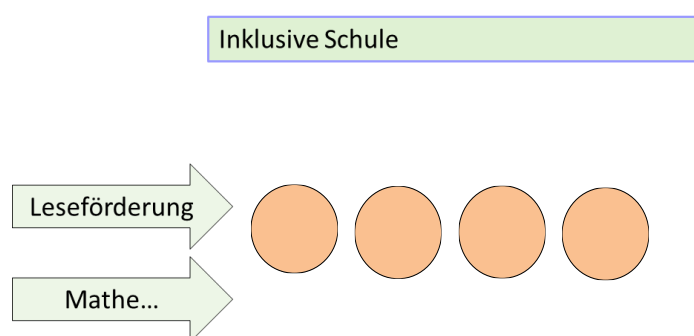

**Abbildung 11** Throughput Modell mit spezifischen Maßnahmen

Bei allen Finanzierungsmodellen gilt, dass ein wissenschaftlicher Nachweis für die einzelnen Modelle bisher nur in Ansätzen oder nur in kleinen Bezirken erbracht ist und sich die Finanzierungsstruktur der Staaten in den letzten Jahren auch kaum verändert hat (Meijer & Watkins, 2019). Die in den meisten Ländern bestehende einfache Struktur hinsichtlich der Schularten reicht für die Ansprüche eines inklusiven Schulsystems nicht aus. Viele Probleme werden auch durch die Form der Ressourcenzuweisung mitverursacht (Preuss-Lausitz, 2016).

### **Video:**

[Rahmenbedingungen und Finanzierung der schulischen Inklusion](#)

### **Arbeitsauftrag:**

Beschreiben Sie die einzelnen Modelle der Finanzierung in eigenen Worten und erklären Sie die Unterschiede der jeweiligen Modelle.

Beschreiben Sie in wenigen Sätzen, was die Problematik bei der Vergabe des sonderpädagogischen Unterstützungsbedarfs ist. Welche Finanzierungsmodelle gibt es?  
Welches Modell haben wir aktuell in Bayern?  
Wie könnte ein Troughput System in Schulen in Ihrer Region organisiert sein?

## 7.3 Mehrstufiges Fördersystem

Mehrstufige Fördersysteme werden in den USA nach Fletcher et al. (2019) als Multi-Tiered Systems of Support (MTSS) bezeichnet und wurden von Modellen der öffentlichen Gesundheitsforschung (Public Health) beeinflusst. Mehrstufige Fördersysteme sind für die Schule daher in erster Linie ein Finanzierungs- und Schulmodellkonzept. Das MTSS ist mit dem [Response-to-Intervention-Ansatz \(RTI\)](#) eng verknüpft.

### 7.3.1 Response to Intervention

In diesem Ansatz stehen die Lernentwicklungen von einzelnen Schüler:innen im Vordergrund. Im Gegensatz zur bisherigen Feststellungsdiagnostik will dieser Ansatz die Schüler:innen nicht in verschiedene Schulen, Klassen oder Förderprogramme einteilen, sondern es wird der Frage nachgegangen, ob der aktuelle Unterricht oder die Förderung auf das Lernziel wirken oder nicht (Fuchs & Fuchs, 2006). Hier wird somit bei den Lernerfolgen des Kindes angesetzt, mit dem Ziel, Lernschwierigkeiten zu vermeiden und eine möglichst positive Schulkarriere zu erreichen. Dieser Ansatz ist daher besonders bei Kindern mit Lernschwierigkeiten und bei Risikokindern effektiv, da bei diesen Kindern die Gefahr besteht, einerseits im regulären Unterricht nicht mitgenommen und andererseits bei einer Überbehütung beispielsweise in Förderschulen unterfordert zu werden. Denn dieser Ansatz ist an sich kein geschlossenes Konzept, sondern sieht datenbasierte Entscheidungen und die Evaluation der bisherigen Förderentscheidungen und Maßnahmen als den Kern des Handelns (Hosp et al., 2016). Die Lernentwicklungen der Schüler:innen werden mittels Lernverlaufsdiagnostik (LVD) im Längsschnitt begleitet und evaluiert. Die Lernverlaufsdiagnostik ist ein Test, welcher zu mehreren Testzeitpunkten in drei bis fünf Minuten durchgeführt werden kann und die Lernentwicklung reliabel und sensibel misst (siehe für ein Review Jungjohann et al., 2018). Dies kann mittels Paper Pencil Tests (beispielsweise Lernlinie.de) oder mit onlinegestützten Testplattformen (beispielsweise Levumi.de; Mühlhng et al., 2019) erfolgen. Die Ergebnisse der Tests werden in einem Graphen dargestellt. In Abbildung 12 ist ein exemplarischer Lernverlauf anhand eines einminütigen Lesetests dargestellt. Grüne Punkte stehen für die Anzahl der richtig gelösten Wörter zum jeweiligen Testzeitpunkt, während die lila Punkte die kumulierten Ergebnisse der Klassenkamerad:innen darstellen.

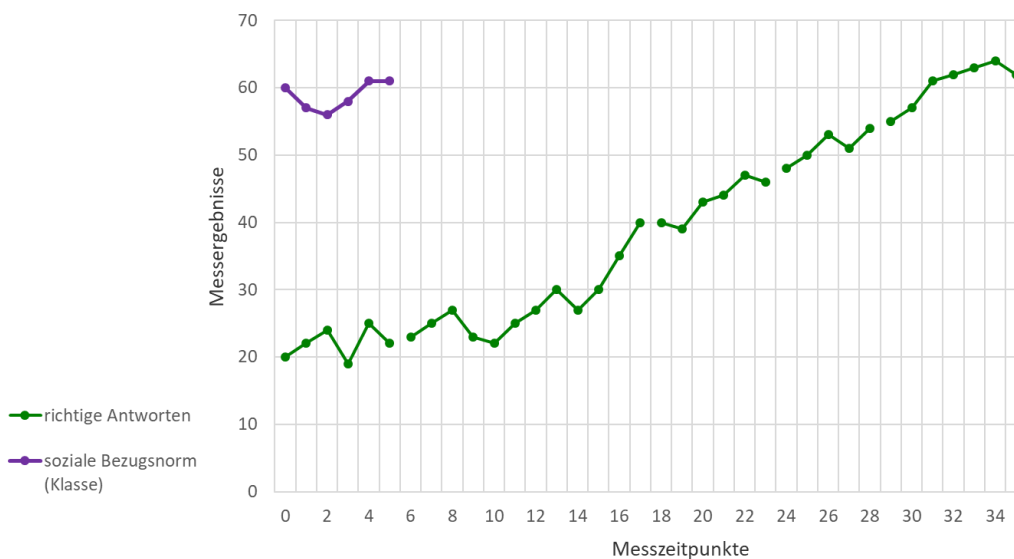

**Abbildung 12** Lernentwicklung einer Lernverlaufsdiagnostik Leseflüssigkeit

Die Lernverlaufsdagnostik dient der individuellen Bewertung des Lernverlaufs und der Unterstützung der individuellen Bezugsnorm (Jungjohann & Gebhardt, 2018). Soziale Vergleiche mit Mitschüler:innen sind nur bedingt sinnvoll, da die Verbesserung der Lernsituation des betroffenen Kindes im Vordergrund steht. Der Kern des Konzepts Response to Intervention – wie auch der Name vermitteln möchte – ist, dass das einzelne Kind mit einem Lernproblem im Vordergrund steht, verbunden mit der Frage, mit welchen Interventionen geholfen werden kann, das Problem zu lösen. RTI ist daher ein kindzentrierter, ökologischer Ansatz, der meist in ein systemisches Unterstützungssystem eingebunden ist. Die Lernverlaufsdagnostik liefert Daten, um didaktische und pädagogische Entscheidungen über die Förderung zu treffen. Lernverlaufsdagnostik ist ein wichtiger Indikator, ob das Lernziel erreicht wird oder nicht. Für die Interpretation benötigt man aber den ökologischen Kontext der Lernsituation. Daher sollten die beteiligten Lehrkräfte über die Ergebnisse der Lernverlaufsdagnostik diskutieren und weitere Daten und Beobachtungen in ihre Förderentscheidungen einfließen lassen. Vaughn et al. (2003) sehen gerade in der Verwendung der Daten zur Lernentwicklung den generellen Paradigmenwechsel weg von der Feststell-dagnostik hin zur Förderdiagnostik, welche die individuelle Lernumgebung plant und nach der Förderung evaluiert. In der Feststellungsdiagnostik wird ein großer Teil der Zeit in die summative Erhebung des Ist-Standes und in das Schreiben der Fördergutachten investiert. Daher bleibt weniger Zeit für die Förderung und Möglichkeiten der Evaluation. Im RTI-Ansatz besteht hingegen der Anspruch, möglichst viel Zeit für die Förderung, deren Dokumentation und für Teamentscheidungen für den weiteren Verlauf aufzubringen.

**Videos:**

[Mehrstufiges Fördersystem - Der Response to Intervention Ansatz \(RTI\) Lernverlaufsdagnostik in wenigen Worten erklärt](#)

**Arbeitsauftrag:**

Was ist der Response to Intervention Ansatz?

Wo liegt der Unterschied zwischen dem RTI Ansatz zum traditionellen förderdiagnostischen Ansatz der Sonderpädagogik?

Was ist das Neue an LVD? Warum und wann sollte man LVD benutzen?

**Literaturempfehlung:**

[Lernverlaufsdagnostik mit der Onlineplattform Levumi \(2019\)](#)

[Gebhardt, M., Diehl, K. & Mühling, A. \(2016\). Online Lernverlaufsmessung für alle Schüler:innen in inklusiven Klassen. www.LEVUMI.de. Zeitschrift für Heilpädagogik, 67\(10\), 444-454.](#)

[Jungjohann, J., Diehl, K., Mühling, A. & Gebhardt, M. \(2018\). Graphen der Lernverlaufsdagnostik interpretieren und anwenden - Leseförderung mit der Onlineverlaufsmessung Levumi. Forschung Sprache, 6\(2\), 84-91.](#)

[Blumenthal, S., Gebhardt, M., Förster, N. & Souvignier, E. \(2022\). Internetplattformen zur Diagnostik von Lernverläufen von Schüler:innen und Schülern in Deutschland. Ein Vergleich der Plattformen Lernlinie, Levumi und quop. Zeitschrift für Heilpädagogik \(4\), S. 153-167.](#)

**Freie LVD-Tests im Netz**

[www.levumi.de](http://www.levumi.de)

[Lernlinie – LVD aus dem Projekt RIM](#)

### 7.3.2 Die Förderebenen des MTSS

Das Konzept RTI ist meist mit einem mehrstufigen Fördersystem verbunden. Aktuell werden diese mehrstufigen Fördersysteme in den USA, in Finnland und in Deutschland in Modellprojekten beispielsweise im Rügener Inklusionsprojekt verbunden ([Björn et al., 2018](#);



Voß et al., 2016). Voraussetzung für ein mehrstufiges Fördersystem ist, dass alle Ressourcen des Schulbezirks für spezifische Fördermaßnahmen, Förderschulen, Schulbegleiter:innen und inklusive Schulen neu aufgeteilt und vernetzt werden. Aktuell gibt es in vielen Schulen in Deutschland unterschiedliche, meist zeitlich befristete Maßnahmen, Fördertöpfe für spezifische Gruppen, welche von verschiedenen Kostenträgern getragen werden. Ziel eines MTSS ist es, diese Maßnahmen von der Struktur her aufzulösen und in einem neuen formalen, aber zusammenhängenden System zu bündeln. Aufgrund unterschiedlicher Interessenslagen von Förderschulen, allgemeiner Schule, Schulsozialarbeit, der Schulverwaltung usw. ist dies in Deutschland nur in Einzelfällen gelungen.

In Abbildung 13 ist ein dreistufiges Mehrebenenfördersystem als Pyramide (Hartke, 2017a) dargestellt. Dieses System beginnt in Ebene I im regulären Unterricht und geht bis zu Ebene III mit einer besonderen Unterstützung für einzelne Schüler:innen. Während auf der unteren Ebene die Unterstützung des allgemeinen Systems ausreicht, nimmt pro weitere Ebenen die Intensität der Unterstützung zu. Umso höher die Ebene, umso lehrkraftzentrierter, systematischer, direkter und häufiger erfolgt die Unterstützung (Fuchs & Fuchs, 2006). Das MTSS ist dabei ein offenes System, in welchem die Schule oder der Bezirk die zusätzlichen Fördermaßnahmen organisieren. Welche Fördermaßnahmen und Unterstützungssysteme für welches Kind gewählt werden, legen die Schule beziehungsweise die einzelnen Teams fest. Daher können die MTSS in der Praxis unterschiedliche Maßnahmen enthalten, je nach Ausrichtung der Schule und nach Bedarf der einzelnen Schüler:innen. Empfohlen wird, dass die jeweilige Maßnahme evaluiert wird und auch theoretisch und empirisch bisher als sinnvoll und wirksam belegt ist. Insbesondere in der Sonderpädagogik gibt es durchaus veraltete und auch nie wirksame Verfahren, wie beispielsweise Facilitated Communication für Kinder mit Autismus ([Jacobson et al., 1995](#); [Probst, 2003](#)) oder Lautgebärden für den Leseunterricht bei Kindern mit Lernschwierigkeiten (Walter et al., 1997), die in der Praxis, bei Elternverbänden und auch Verlagen immer noch sehr beliebt sind. Es ist somit zu fragen, welche besonderen Maßnahmen man vor dem Hintergrund der wenigen zusätzlichen Ressourcen und Zeit in der Schule verwendet. Die Empfehlung der empirischen Bildungsforschung ist daher, evidenzbasierte Verfahren, deren Wirksamkeit bewiesen ist, eher einzusetzen als Verfahren, zu denen es keine Studien gibt (Wember, 2015; Kuhl et al., 2017). Da es aber auch im sonderpädagogischen Bereich nie für alle Problemlagen evidenzbasierte Verfahren oder theoretisch begründete Empfehlungen geben wird, bleibt eine Abwägung der Verfahren und Praktiken für eine optimale pädagogische Entscheidung immer dem Team überlassen ([Voß et al., 2014](#)).



**Abbildung 13** Dreistufiges Mehrebenenfördersystem

**Take-Home-Message:**

MTSS ist ein formales Unterstützungssystem mit mehreren, ineinandergreifenden Förder-ebenen.

Die Idee des MTSS ist es, sonderpädagogische Unterstützung in der regulären inklusiven Schule zu verankern und klare Verantwortungsbereiche zu definieren, um die Kooperation in der Praxis zu vereinfachen. Dies kann je nach Ausstattung und Schwerpunkt unterschiedlich sein. In den drei Ebenen ist daher die Herausforderung, einerseits die beschränkten Ressourcen der Sonderpädagogik transparent, effektiv und nachvollziehbar in die inklusive Schule zu implementieren (Meijer, 1999), ohne andererseits Doppelstrukturen oder Bereiche ohne Verantwortung zu schaffen. Um wenigen Kindern auch weiterhin den vollen sonderpädagogischen Unterstützungsbedarf zu ermöglichen, gibt es die Ebene III, welche unter der Leitung der sonderpädagogischen Lehrkraft möglichst inklusiv organisiert wird. Die Ebenen I und II befinden sich unter der Leitung der allgemeinen Lehrkraft. Ebene I ist ein hochwertiger und inklusionsorientierter Unterricht. Er wird von der Regelschullehrkraft gestaltet und auf dieser Ebene gibt es keine zusätzlichen Ressourcen. Ebene II beinhaltet zusätzliche Ressourcen, Förderstunden, Maßnahmen und Unterstützungen, um präventiv Lernschwierigkeiten zu identifizieren oder erhöhten Unterstützungsbedarf kurzzeitig zu gewährleisten. Durch Feststellungsdiagnostik werden Schüler:innen mit Lernschwierigkeiten identifiziert und können dann zeitlich befristet auf Ebene II adaptiv gefördert werden. Die Ebene II können bis zu 20% der Schüler:innen in Anspruch nehmen. Die Förderung auf Ebene II kann durch Lernen in Kleingruppen wie in den amerikanischen Empfehlungen (Fletcher et al., 2019) oder auch in B:innendifferenzierung und offenen Lernformen mit passenderem Fördermaterial und Unterstützungen organisiert werden. Ebene II ist die wesentliche Neuerung im MTSS. Für diese sind eine pädagogische Einigung und ein gutes Zusammenspiel aller Beteiligten notwendig. Daher ist es wichtig, dass die zusätzlichen Fördermaßnahmen konzeptuell auf Ebene II beg:innen und fließend zu Ebene III übergehen können. Die Zuteilung zu den einzelnen Ebenen erfolgt anhand einer datenbasierten Entscheidung aller Beteiligten und wird halbjährlich evaluiert.

**Arbeitsauftrag:**

Was ist ein MTSS System und was bedeuten die drei Ebenen für die pädagogische Praxis?

Beschreiben Sie das Ebenenmodell in eigenen Worten.

Was sind die Vor- und Nachteile eines Mehrebenensystems?

Warum wurde ein solches Modell in Deutschland noch nicht flächendeckend eingeführt?

**Literaturempfehlung:**

Hartke, B. (2017b). *Handlungsmöglichkeiten Inklusion: Das Rügener Inklusionsmodell*. Kohlhammer.

<https://www.rim.uni-rostock.de>

[Huber, C. & Grosche, M. \(2012\). Das response-to-intervention-Modell als Grundlage für einen inklusiven Paradigmenwechsel in der Sonderpädagogik. \*Zeitschrift für Heilpädagogik\*, 312-322.](#)

[Voß, S., Blumenthal, Y., Sikora, S., Mahlau, K., Diehl, K. & Hartke, B. \(2014\). Rügener Inklusionsmodell \(RIM\) - Effekte eines Beschulungsansatzes nach dem Response to Intervention-Ansatz auf die Rechen- und Leseleistungen von Grundschulkindern. \*Empirische Sonderpädagogik\*, 6\(2\), S. 114-132.](#)

[Herausgeberwerk Praxisartikel](#)

### 7.3.3 Diagnostik im RTI-Ansatz

Die Diagnostik besteht im RTI-Ansatz aus zwei verschiedenen Linien und Instrumenten. Die erste Linie entspricht den bereits in der traditionellen Förderdiagnostik verwendeten Statustests. Auf der zweiten Linie befinden sich die Instrumente zur Lernverlaufdiagnostik. Während die Statusdiagnostik den Ist-Stand im Vergleich zu den Mitschüler:innen

aufzeigt und einen breiten Einblick in das Lernprofil des Kindes gewährt, misst die Verlaufsdiagnostik einen spezifischen Bereich über die Zeit sensibel. Die Instrumente umfassen daher zwei Seiten derselben Medaille und sind notwendig für eine umfassende Einschätzung der vergangenen und zukünftigen Entwicklungsschritte des Kindes in der inklusiven Schule.

Im Rügener Inklusionsmodell werden an allen zwölf Grundschulen der Insel Rügen die drei Ebenen des RTI-Modells in den vier Lernbereichen Deutsch, Mathematik, Sprache sowie emotionale und soziale Entwicklung umgesetzt und erfolgreich evaluiert (Hartke, 2017a). In halbjährlichen Abständen finden Messungen in jedem der vier Lernbereiche statt, um die angemessene Passung von Unterrichtsvermittlung und individuellem Leistungszuwachs festzustellen. Dies bedeutet, dass die Ebenen und das damit verbundene Stufenmodell in den vier Lernbereichen unabhängig voneinander vergeben werden. Das Kind kann daher in einem Lernbereich auf der Ebene II und in den anderen Lernbereichen auf der Ebene I sein. Ebenso können die verschiedenen Zuteilungen der Ebenen wechseln. Für die **Statusdiagnostik** werden breite Kompetenztests und Screenings durchgeführt, welche eine vergleichende Norm anbieten. Anhand des Vergleiches mit der Norm können dann Kinder unter dem **Prozentrang 16** (2. Standardabweichung eines Tests) als Kind mit Risiko in einem der Bereiche Deutsch, Mathematik, Sprache sowie emotionale und soziale Entwicklung identifiziert werden. In Abbildung 14 ist diese Identifikationsentscheidung dargestellt. Die Stufenzuteilung ist mit dem Vorgehen bei der traditionellen Feststellungsdiagnostik vergleichbar, da auch hier Statusdiagnostik eingesetzt wird, um die aktuelle Lernausgangslage zu beschreiben und Förderempfehlungen daraus abzuleiten. Genau dies passiert auch im RTI Modell, nur dass hier nicht über den Schulort und externe Maßnahmen entschieden wird, sondern alle Ressourcen in der inklusiven Schule bereits vorhanden sind und in Form der Ebenen organisiert werden.

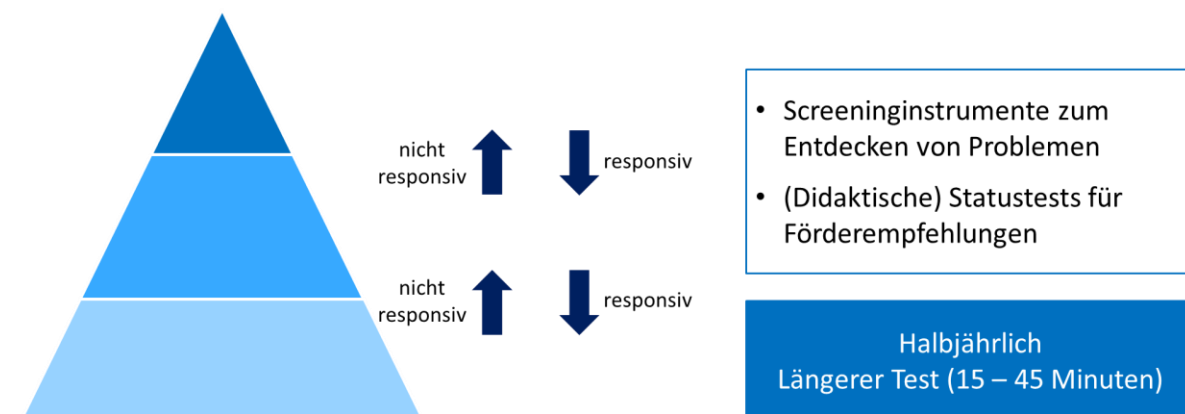

**Abbildung 14** Veränderung der Ebenen anhand von Statusdiagnostik

Die traditionelle Förderdiagnostik mit Statusdiagnostik wird im RTI Modell insbesondere auf Ebene II und III mit der Evaluierung der Fördermaßnahmen durch Verlaufsdiagnostik erweitert. Dies ist in Abbildung 14 symbolisiert. Nachdem die Förderziele und jeweiligen Maßnahmen halbjährlich festgelegt wurden, ist das wesentlich Neue im Response to Intervention Ansatz, dass nun mit mehreren kurzen formativen Tests der Lernfortschritt dokumentiert und begleitet wird. Ziel der Förderstufe II ist ein präventives Handeln. Die Schwierigkeiten sollen durch weitere Maßnahmen präventiv gelöst werden und somit nur kurzzeitig auftreten. Hat das Kind daher das Förderziel erreicht und wurden wesentliche Lernschritte in der Lernverlaufsdiagnostik dokumentiert, kann das Kind auch auf die Ebene I zurückwechseln. Die Hoffnung ist, dass durch ein solches Unterstützungssystem der allgemeine Matthäus- („Wer viel hat, dem wird gegeben, wer wenig hat, dem wird genommen“) oder Schereneffekt in der Schule ausbleibt oder vermindert wird und Kinder mit geringeren Chancen aus benachteiligten Familien einfacher als vorher eine positive Schulkarriere starten. Die verschiedenen Ebenen des MTSS sind daher möglichst flexibel,

um präventiv handeln zu können. In Abbildung 14 ist dies durch die Pfeile symbolisiert. **Nicht responsiv** bedeutet, dass die aktuelle Passung zwischen Unterricht beziehungsweise Förderung und dem aktuellen Bedarf nicht ausreicht und das Unterstützungssystem erweitert beziehungsweise verstärkt werden sollte. **Responsiv** steht für eine aktuelle Passung zwischen Förderung und Bedürfnis. Hier kann nach Erreichen des Förderzieles geprüft werden, ob weniger Unterstützung möglich ist und die Ebene gewechselt werden kann.

**Take-Home-Message:**

Die Diagnostik bei RTI besteht aus einer Kombination von Screenings/Statustests und Verlaufsdiagnostik.

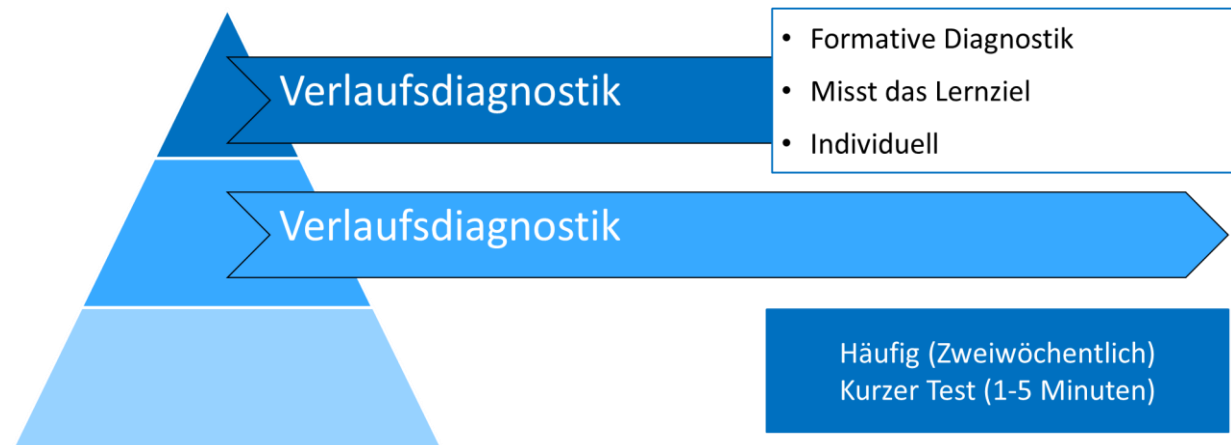

**Abbildung 15** Verlaufsdiagnostik als begleitende Lerndokumentation

Neben der Statusdiagnostik, welche für die Auswahl der Förderziele und die Messung des aktuellen Leistungsstandes wichtig ist, ist die (Lern-)Verlaufsdiagnostik (LVD) im Lernen und in der emotionalen und sozialen Entwicklung der zweite wichtige Baustein im RTI Konzept. Die Verlaufsdiagnostik dokumentiert die Lernentwicklung und prüft, ob das Lernziel erreicht werden kann. Mittels der Rückmeldungen kann das Lehrkräfteteam entscheiden, ob die aktuelle Förderung gelingt oder ob Anpassungen oder andere Maßnahmen notwendig sind. Generell kann die Verlaufsdiagnostik auf allen Ebenen eingesetzt werden, wenn an längeren Kompetenzen bei den Förderzielen gearbeitet wird. Auf Ebene I wäre dies beispielsweise eine LVD zum sinnverstehenden Lesen, welche alle 6-8 Wochen die Lernfortschritte begleitend evaluiert. Auf Ebene II und III kann der Einsatz der LVD auch häufiger sinnvoll sein, um spezifische Maßnahmen mit dafür sensiblen LVDs zu evaluieren. Dies wäre beispielsweise ein Training im Addieren im 20er Raum, welches mit einer LVD begleitet wird, welche nur diesen Bereich misst, um auch kleine Lernfortschritte zu dokumentieren und positiv rückzumelden.

Welche Verfahren in der Praxis zum Einsatz kommen und wie konkret Förderdiagnostik und Förderung im jeweiligen MTSS vor Ort verschränkt werden, sind offene Fragen. Aktuell sind nur wenige Ansätze dokumentiert und für Außenstehende einsehbar.

**Überblick über die verschiedenen Kategorien von diagnostischen Verfahren**

Nach [Hasbrouck und Tindal \(2006\)](#) kann man vier Kategorien von diagnostischen Instrumenten je nach Einsatzgebiet unterscheiden:

- **Screenings** messen zu einem Messzeitpunkt einen Teil eines Lernbereichs, welcher für das Erlernen einer Kompetenz möglichst wichtig ist. Ein Lesescreening soll daher im Klassenverband einfach und kurz durchführbar sein, um möglichst gut Kinder mit Leseschwierigkeiten zu Beginn des Schuljahres zu entdecken, um alternative Formen der Förderungen vorzuschlagen. Screenings sollten dabei möglichst sensitiv sein, um alle Kinder mit Schwierigkeiten zu entdecken.

- **Schulleistungstests für Gutachten (Statustests)** sind normierte Tests, welche man zu jederzeit im Schuljahr durchführen kann, um *ein Kind* zu einem Messzeitpunkt in einem Kompetenzbereich möglichst umfänglich zu testen. Diese Tests bestehen aus mehreren Dimensionen (Subtests), haben eine längere Durchführungszeit und benötigen bei der Interpretation eine höhere Expertise, um ein vollumfängliches Profil über die Stärken und Bedürfnisse eines/r SchülerIn zu erstellen. Daher werden diese Tests in Kombination mit sonderpädagogischen Gutachten benötigt.
- **Lernverlaufsdiagnostik** besteht aus mindestens drei meist kürzeren Tests, welche in einem kontinuierlichen (wöchentlichen oder monatlichen) Abstand erhoben werden, um den Lernverlauf eines Kindes über die Zeit darzustellen. Hierbei gibt es die Ziele: a) die Lernentwicklung des Kindes einzuschätzen, b) Kinder zu identifizieren, welche nicht adäquate Fortschritte machen, c) verschiedene Instruktionen für Kinder mit Risiko zu evaluieren.
- **Kriteriumsbezogene Tests oder Leistungstests (Outcome Measures)** sind umfassende Schulleistungstests, um zu bestimmen, ob die Schüler:innen das Klassenziel oder das anzuwendende Kriterium erreicht hat. Diese Tests werden entweder am Ende einer Intervention oder am Ende des Schuljahres durchgeführt.

#### **Video:**

[Mehrstufiges Fördersystem - Der Response to Intervention Ansatz \(RTI\)](#)

#### **Arbeitsauftrag:**

Wie wechselt man die Ebenen beim MTSS?

Welche Vorteile haben mehrere Ebenen für die inklusive Praxis?

Welche Gefahr könnten die Ebenen für die inklusive Praxis haben?

Welche diagnostischen Verfahren gibt es nach Hasbrouck und Tindal (2006)?

Beschreiben Sie die unterschiedlichen Formen der Diagnostik, deren Zweck und wie die Diagnostik mit der Förderung im RTI Modell verschränkt ist.

#### **Literaturempfehlung:**

Kuhl, J., Vossen, A., Hartung, N. & Wittich, C. (2021). *Evidenzbasierte Förderung bei Lernschwierigkeiten in der inklusiven Grundschule*. Reinhardt.

Gebhardt, M. & Jungjohann, J. (2020). Analyse der Lernausgangslage und der Lernentwicklung - Prozesse der Förderdiagnostik. In: U. Heimlich & F. Wember (Hrsg.), *Didaktik des Unterrichts bei Lernschwierigkeiten: Ein Handbuch für Studium und Praxis* (S. 367-380). Kohlhammer.

#### 7.3.4 Kritik am RTI

RTI ist ein formalisierter Ansatz, welcher je nach Anwendung sowohl Vor- als auch Nachteile mit sich bringt. Wie jede Neuerung wird auch der RTI Ansatz von verschiedenen Seiten kritisiert. Die meisten Kritiken beziehen sich auf den RTI Ansatz und nicht auf eine MTSS Struktur. Häufig wird der empirische und datenbasierte Ansatz an sich von Personen kritisiert, welche nicht empirisch quantitativ forschen. Diese Kritik bezieht sich meist nicht auf einzelne Implementationsstudien oder Instrumente, sondern auf den Formalisierungsgrad und die Bevorzugung evidenzbasierter Interventionen. Diese können das Lehrer:innenhandeln und dessen Wahrnehmung negativ beeinflussen und es kann zu möglichen Stigmatisierungseffekten kommen. Es wird befürchtet, dass die evidenzbasierte Förderung eher mechanisch im Sinne des programmierten Unterrichts umgesetzt wird als pädagogisch reflexiv (Amrhein, 2015). Bedenken bestehen darüber hinaus darin, dass insbesondere auf Ebene 3 des MTSS kein inklusiver Unterricht mehr geschieht, sondern Kinder mit sonderpädagogischen Unterstützungsbedarf hauptsächlich in Kleingruppen oder eigenen Klassen in der Regelschule unterrichtet werden.

„In this paper, I argue, however, that RTI is not so much a reform but a tactic, aimed at returning to the status quo of segregated special education and reinvigorating many of the foundational assumptions of traditional special education practice“ (Ferri, 2012, S. 863).

Somit ist zu fragen, in welchem Bewusstsein RTI angewendet wird. Welches Konzept von Behinderung haben die Akteure und welche Einstellung zur Inklusion? RTI stammt aus der Sonderpädagogik und der pädagogischen Psychologie. Es ist ein Präventions- und Interventionskonzept. Nach Werning (2019) ist es aber kein umfassendes Konzept für schulische inklusive Bildung, da man in dem Konzept auch remediale und separierende Strategien insbesondere auf Ebene 3 begründen kann. Die Kritik bezieht sich somit weniger auf das Modell, sondern auf die Frage, wie man Inklusion an sich gestalten möchte. Anstatt sonderpädagogische Maßnahmen zu begründen, sollte man spezifische Maßnahmen in der Inklusion in Frage stellen und überlegen, wie man Teilhabe und Zugänglichkeit im gemeinsamen Unterricht so hoch wie möglich hält. Der Fokus sollte daher eher auf Ebene 1 und 2 als auf Ebene 3 liegen. Diese Diskussion wird aktuell meist auf theoretischer und normativer Ebene geführt, da gegenwärtig kaum empirische Ergebnisse und Daten vorliegen.

Diese Diskussion ist generell berechtigt und wichtig. Anstatt über den Vergleich von Inklusion und Förderschulen zu diskutieren, sollte man eher die Ausrichtung und Notwendigkeit aller Finanzierungsarten und Unterstützungsformen kritisch hinterfragen. Hierbei ist jedoch das Problem, dass es aktuell wenige bis keine Vergleichsmöglichkeiten gibt. Gegenwärtig liegen neben dem Rügener Inklusionsmodell nur Schulversuche als evaluierte Modelle der Inklusion vor. Ansonsten gibt es im Feld eine Vielzahl an Praxismodellen, welche weder erforscht noch dokumentiert oder evaluiert sind. Aus Sicht der empirischen Bildungsforschung ist es daher notwendig, pädagogische Praxis, Einstellungen und das Finanzierungssystem einzeln zu erforschen, aber im Gesamten zu evaluieren. Weitere Modelle werden daher in dieses Buch eingefügt, falls sie dokumentiert und empirisch quantitativ evaluiert vorliegen.

**Arbeitsauftrag:**

Welche Kritik gibt es am RTI Ansatz?

Warum werden Erkenntnisse über Finanzierungsarten und Unterstützungsformen benötigt?

**Literaturempfehlung:**

Werning, R. (2019): Inklusion im frühkindlichen und schulischen Bereich. In O. Köller, M. Hasselhorn, F. W. Hesse, K. Maaz, J. Schrader, H. Solga, H., K. Spieß & K. Zimmer (Hrsg.): *Das Bildungswesen in Deutschland. Bestand und Potentiale*. Klinkhardt.

## 8. Förder- bzw. Sonderschulen auflösen. Aber wie?

Ob ein inklusives Bildungssystem keine oder wenige spezialisierte Förderschulen benötigt ist eine offene Streitfrage. Eher unumstritten ist der Fakt, dass ein inklusives Schulsystem separierte Förderinstitute abbauen muss, um die Ressourcen der inklusiven Schule zu kommen zu lassen. Der Erhalt von parallelen Förderstrukturen ist finanziell die teuerste Lösung und wenig effizient, da sich beide Systeme gegenseitig behindern. Um Inklusion im pädagogischen Alltag niederschwellig umzusetzen, müssen daher inklusive Strukturen geschaffen, separierte Förderstrukturen abgebaut und inklusive Standardvorgehensweisen implementiert werden. Für den Umbau des Schulsystems bedeutet dies nicht nur die Umgestaltung von Stellen für Lehrkräfte, sondern auch betrifft auch die Direktoren und Leitungsstellen sowie die Organisation der Schuladministration. Meist sind diese Organisationen ebenfalls getrennt nach Schularten organisiert und müssen zuerst für die inklusive Bildung organisiert werden.

Während die fachwissenschaftliche Meinung zur Umsetzung der Inklusion relativ positiv ist und es zahlreiche Forderungen sowie Umsetzungsideen gibt, ist das gesellschaftlich-



politische Meinungsbild durchwachsen. Für die politische Durchsetzung des Rückbaus eines ausgebauten Förderschulsystem mit eigenen Schulgebäuden, wird eine Strategie benötigt, die auch gesellschaftlich mehrheitlich nachvollzogen, verstanden und unterstützt wird. Zwar gibt es mittlerweile viel Aufklärung in den Medien zur Inklusion, aber auch Stimmen, welche Inklusion nicht als Recht, sondern als zusätzliche Aufgabe für die allgemeinbildende Schule darstellen. Insbesondere Schließungen von Förderschulen findet man je nach Einbindung unterschiedlicher Akteure als Meldung in Zeitungen mit oder ohne Proteste von Eltern.

Nordkurier vom 16.03.2023:

[„Inklusionszwang in MV - Vorpommern schließt Förderschulen 2027“](#)

Ein einfacheres Vorgehen als direkt Schulen zu schließen wäre nach David Scheer, dass Förderschulen keine neuen Schüler:innen neu aufnehmen können. Ein solcher Ansatz wird nach Medienberichten anscheinend in Niedersachsen angewendet.

[Schulform ist politisch umstritten: Stader Landrat gibt Bekenntnis zur Förderschule ab - Stade \(kreiszeitung-wochenblatt.de\)](#) [28.06.2023]

<https://www.sueddeutsche.de/politik/landtag-hannover-ministerin-foerderschulen-ler-nen-werden-abgeschafft-dpa.urn-newsml-dpa-com-20090101-230322-99-46981>  
[23.06.2023]

Ein ebenso pragmatischer Weg wäre es, sich auf einzelne Schulen und Schulverbünde zu konzentrieren, welche einen Umbau oder Neubau des Schulgebäudes bekommen. Dies könnte man zum Anlass nehmen, um neue Strukturen zu etablieren. So ist Inklusion auch Teil der Stadtplanung. Während viele Förderschulen auf dem grünen Hügel nahe an Autobahn für weite Transporte geplant wurden, könnte die inklusive Schule im Zentrum einer Siedlung entstehen, um möglichst wohnortnah eine Schule für Alle zu sein.

Für den Entwurf eines Fahrplans und die strategische Gestaltung der Übergänge wäre eine wissenschaftliche Begleitung sinnvoll, damit das Thema Inklusion nicht der Spielball von politischen Debatten wird und besorgte Eltern nicht verunsichert werden. Gerne wird in solchen Debatten Inklusion als ein fahrlässiger Feldversuch bezeichnet, obwohl dies keineswegs der wissenschaftlichen Realität entspricht. Ebenso wird häufig der Verdacht formuliert, dass die Umsetzung der Inklusion eine Sparnummer sein könnte. Diese Vorwürfe kann man durch transparente Darstellung der Daten und Finanzierung entkräftigen.

Wie inklusive Strukturen möglichst effizient aufgebaut werden, ist eine offene Frage. Aktuell erfolgt der Aufbau von neuen inklusiven Schulen eher stückweise als stetig. Anstelle eines Masterplans mit einem neuen Ansatz, werden alte Strukturen minimal angepasst, so dass für Außenstehende kaum Veränderungen erkennbar sind. Inklusion benötigt aber eine Zusammenführung auf allen Ebenen von der Ausbildung, den Schulen und der Bildungsadministration, welche sich nicht mehr nach Schularten, sondern nach Themen und Bedarfen organisiert. Die Umsetzung der Inklusion ist mehr als eine Schließung von Förderschulen, sondern ein Umbau zu einem fairen Bildungssystem insbesondere auch für Kinder mit Behinderung.

**Videointerview** mit Tobias Buchner:

[Teil 1 Inklusive Schule in Österreich \(23:46\)](#)

[Teil 2 Herausforderungen der inklusiven Schule \(17:15\)](#)

**Mehr Informationen:**

[Beitrag von Tobias Buchner: Inklusive Spaces?](#)



**Video:** [Aktion Mensch STREITBAR: Wie inklusiv ist unser Schulsystem? mit Andrea Schöne \(Journalistin\) und Michael Felten \(Gymnasiallehrer\) \(30:16\)](#)

**Arbeitsauftrag:**

Suchen Sie Informationen zur Umsetzung der inklusiven Schule und zum Umgang mit der Förderschule auf der Homepage des Kultusministeriums ihrer Wahl aus den Bundesländern Berlin, Hamburg, Niedersachsen, Thüringen.

## 9. Evidenz und die Frage nach der Wirksamkeit in der Pädagogik

### **Arbeitsauftrag:**

Bevor Sie den Text weiterlesen! Beantworten Sie kurz schriftlich folgende Fragen:

Was sind die Aufgaben von Wissenschaft?

Welche Ergebnisse und Erkenntnisse der Wissenschaft benötigt die schulische Praxis?

Inwieweit kann man in der schulischen Praxis selbst wissenschaftlich handeln?

### **Video:**

[Die Rolle von Evidenz in der Sonderpädagogik](#)

Die Wissenschaft beinhaltet neben grundlegenden Fragestellungen auch Fragen zur Anwendung und Wirksamkeit. Mehrere Wissenschaftler:innen versuchen in mehreren Studien, auch diese Fragen möglichst genau und endgültig zu klären. Dabei kann ein Gegenstand oder eine Methode zwar nicht endgültig geklärt werden ([Kritischer Rationalismus](#)), aber man kann sich in der Wissenschaft meist nach längerer Zeit auf einen Konsens einigen. Evidenz bezieht sich dabei auf die Nachweisbarkeit und Effektivität von bestimmten Maßnahmen und Interventionen, welche für die Praxis eine Bedeutung haben.

Für das Fach **Medizin** ist beispielsweise in der Praxis die Frage notwendig, welche Medikamente oder Praktiken positive, negative oder keine Wirkungen haben. Diese Frage nach der Wirksamkeit wird in der Medizin unter dem Aspekt der [evidenzbasierten Medizin](#) bearbeitet, um in mehreren Studien zu klären, ob ein Impfstoff oder andere Medikamente besser sind als ein eingesetztes Placebo in der Kontrollgruppe bei Verblindung der Untersuchungspersonen und der Versuchsleiter:innen. Hierbei gibt es auf der einen Seite auch immer kritische Streitfälle, bei denen sich verschiedene Studien widersprechen und die Ergebnisse unklar sind. Aber es gibt auch genügend Beispiele, bei denen die wissenschaftliche Forschung relativ eindeutig ist und die Ergebnisse von der Praxis und Politik ignoriert werden. Ein Beispiel ist, dass es aktuell nicht nachvollziehbar ist, warum in Deutschland einige Krankenkassen Behandlungen der [Homöopathie](#) zahlen. Bisher konnte die Wirksamkeit von [Homöopathie nicht bestätigt werden](#). Obwohl das Thema wissenschaftlich relativ gut erforscht ist, werden diese Erkenntnisse nicht oder kontrovers in der gesellschaftlichen Diskussion aufgenommen. [Jan Böhmermann hat am 13.06.2019](#) diesem Thema eine interessante Sendung gewidmet.

Aber nicht nur in der Medizin gibt es nicht wirksame oder schädliche Medikamente und Therapien, sondern auch in der Pädagogik können Maßnahmen keine Effekte erzielen, sondern sogar negative Auswirkungen haben. Ein Beispiel für eine negative Maßnahme ist das Umschulen [von Linkshänder:innen](#). Dies hat für die Betroffenen keinen ersichtlichen Vorteil, außer dass sie sich so der Welt der Rechtshänder:innen anpassen. Für die Betroffenen selbst ist dies ein unnötiges Training, welches gegen die natürliche Ausprägung der Händigkeit geht und daher auch negative Effekte für die Betroffenen haben kann.

Während man Medikamente freiwillig einnehmen kann, wird Pädagogik meist von der Bildungsinstitution ausgewählt und fast immer staatlich verordnet oder zumindest gefördert. Auch eine private Schule wird beispielsweise vom Staat gefördert und bezuschusst.

Daher ist die Frage nach wirksamen Methoden auch in der **Pädagogik** eine wichtige Frage, allein um ein Argument zu haben, warum und wofür öffentliche Gelder ausgegeben werden. In Deutschland besteht eine Schulpflicht und der Staat entscheidet, welche Schulen er zulässt und welche privaten Schulen er nicht zulässt. Die Maßnahmen und ihre Wirksamkeit in der Schule gehen daher alle Bürger:innen etwas an, entweder als Betroffene oder als Bürger:innen in einem freien demokratischen Staat. Umso erstaunlicher ist es, dass man unter den Begriffen Evidenzbasierung und Wirksamkeit in der Bildungsforschung, im Vergleich zur Medizin, relativ wenige abgesicherte Erkenntnisse hat und auch die Prüfungszulassungen und Strategiewechsel nicht empirisch begleitet, untersucht und evaluiert werden müssen. Diese Frage kann und muss man auch für das Schulsystem an sich stellen und man erkennt dann, dass viele Grundpfeiler des deutschen Schulsystems wie beispielsweise die verschiedenen Schularten (Förderschule, Grundschule, Haupt- bzw. Mittelschule,

Realschule, Gymnasium) nur historische Entscheidungen und Setzungen sind, die man ohne theoretische Argumente und empirische Grundlagen demokratisch legitimiert weiterführt.

Insbesondere für die **Sonderpädagogik** ist die Frage nach der Evidenz eine notwendige, da ja sonderpädagogische Unterstützungsmaßnahmen entweder zu den bestehenden pädagogischen Konzepten in der Inklusion hinzukommen oder eine eigene, meist teurere und aufwendigere Maßnahme beinhalten. Für Menschen mit Behinderung und Einschränkungen gibt es zahlreiche Therapieangebote, spezielle Materialien sowie Interventions- und Förderprogramme. Auf diesem Markt gibt es auch Verfahren mit spektakulären Erfolgsversprechungen, aber ohne Wirksamkeitsnachweise (Hartmann, 2013; Nußbeck, 2007).

„In den letzten 30 Jahren haben immer wieder Verfahren für Aufsehen gesorgt, die mit außerordentlich großen Therapieerfolgen verbunden zu sein schienen. Auf der Basis einfacher Erklärungsmodelle wurden relativ eindimensionale Interventionen eingeleitet und von der Lösung bis dahin unlösbar scheinenden Probleme berichtet. Allerdings konnten die angeblichen Erfolge häufig nicht empirisch nachgewiesen werden“ (Adam, 2008, S. 500).

Adam (2008) bezieht sich in seinem Beitrag dabei auf die Haltetherapie (Holding Therapy), Gestützte Kommunikation (Facilitated Communication, FC) und die Delphintherapie (Dolphin Assisted Therapy, DAT).

Ein solches Angebot zu machen oder fehlerhafte Versprechen abzugeben ist zwar unredlich, aber nicht für die Gesellschaft generell schädlich. Schädlich sind solche Verfahren erst, wenn sie in Schule und Praxis eingesetzt werden.

Sinnvoll wäre es, dass ausgebildete Lehrkräfte Verfahren mit einem ordentlichen und nachvollziehbaren Wirksamkeitsnachweis von Verfahren ohne diesen Nachweis unterscheiden können. Aktuell wird dies in Studien und in der Forschungsliteratur eher bezweifelt. Heward (2003) gab beispielsweise seinem Artikel die Überschrift „Ten faulty notions about teaching and learning that hinder the effectiveness of special education“ und argumentierte, dass sich Sonderpädagog:innen auf nachweislich unwirksame oder sogar kontraindizierte Annahmen und Konzepte stützen. Eine empirische Studie bei Studierenden zeigte, dass auch Studierende der Sonderpädagogik die Wirksamkeit falsch einschätzten und eine „vergleichsweise hohe Bereitschaft zum Einsatz ineffektiver Verfahren“ ([Hintz & Grünke, 2009](#), S. 45) äußerten.

Kuhl und Euker (2016) sehen daher die Lehrer:innenausbildung in der Pflicht. Sie definieren Evidenz dann als bedeutsam, wenn ein empirisch erbrachter Nachweis der Wirksamkeit vorliegt. Daher sollten Studierende und Lehrkräfte wissenschaftliche Nachweise erkennen und keine fragwürdigen Konzepte verwenden.

Ziel des Konzeptes „[Evidenzbasierte Praxis](#)“ (Evidence-based Practice; EbP) ist es, nur solche Methoden und Verfahren zu verwenden, bei denen in wissenschaftlichen Studien nachgewiesen wurde, dass sie zum einen das Interventionsziel erreichen und zum anderen im Vergleich zu anderen Methoden und Verfahren effektiver sind. Zur Beurteilung sind die Kriterien Effektivität, interne Validität und Effizienz wichtig (Kuhl & Euker, 2016; Nußbeck, 2007):

- Effektivität beurteilt die Wirksamkeit im Gesamten in Bezug auf das Feld ([ökologische Validität](#)).
- Die interne [Validität](#) beurteilt die Wirksamkeit einzelner Faktoren der Maßnahme im experimentellen Setting.
- Effizienz beschreibt das Verhältnis von Aufwand zu Erfolg einer Maßnahme.

Aber nicht alle Forscher:innen der Sonderpädagogik unterstützen die evidenzbasierte Praxis. So gibt es auch einen Herausgeberband von Ahrbeck et al. (2016), in welchem argumentiert wird, dass die Verbesserung der Praxis durch Evidenzbasierung eine Illusion sei und der Sonderpädagogik damit die Gefahr drohe, ihren primären pädagogischen Anspruch aufzugeben. Eher eskaliert ist die Diskussion durch die Publikation eines sogenannten [Fakeartikels von Ellinger und Koch](#), der in der nicht peer-reviewten Zeitschrift für Heilpädagogik (Koch & Ellinger, 2016) erschien. Während [ein regulärer Fakeartikel meist computergeneriert](#) ist und Unzulänglichkeiten im Peer Review aufdecken will, ist das Anliegen

[von Ellinger die suboptimale Entwicklungen an den Universitäten zu einer Dominanz der so genannten Evidenzbasierten Pädagogik zu kritisieren](#). Daher wird diese Diskussion von unterschiedlichen Seiten mit unterschiedlichen Gewichtungen geführt.

Mit dieser Fachdiskussion geht die Frage einher, inwieweit quantitativ-empirische Forschung aber auch qualitative-empirische Forschung benötigt wird. Ebenso wie deren Erkenntnisse angewendet, gelehrt und interpretiert werden sollten. Kuhl et al. (2017) einigten sich für die TU Dortmund auf einen Standpunkt der empirischen Inklusionsforschung und vertreten die Auffassung, dass die Übertragung von Erkenntnissen empirischer Studien in die sonderpädagogische Praxis positive Resultate verspricht. Das Konzept der Evidenzbasierung ist dann nützlich und in der Praxis brauchbar, wenn es die Komplexität von Entscheidungen in pädagogischen Handlungsfeldern berücksichtigt und eine grobe Richtlinie sowie Vorschläge für die eigenen Handlungsentscheidungen bietet.

#### **Arbeitsauftrag:**

Was ist evidenzbasierte Medizin und welche Medizin ist nicht evidenzbasiert?

Warum benötige ich evidenzbasierte Medizin?

Was versteht man unter dem Wort Validität?

Was ist „Evidenzbasierte Praxis“ (Evidence-based Practice; EbP) in der Pädagogik?

Welche Vorteile hat „Evidenzbasierte Praxis“ in der Praxis?

Was ist ein Fake? Was sind Fake-News? Was ist ein Fake-Artikel?

Welchen Standpunkt vertritt Kuhl (2017; 2020)?

#### **Literaturempfehlung:**

[Kuhl, J. \(2020\). "Wahrscheinlich wirkungsvoller" - Warum Evidenzbasierung nicht alles, aber wichtig ist.](#) In DIFGB - Deutsche Interdisziplinäre Gesellschaft zur Förderung der Forschung für Menschen mit geistiger Behinderung (Hrsg.), *Evidenzbasierung - Kontroverse im Kontext von Autismus-Spektrum-Störungen und Geistiger Behinderung* (S. 28–36). Eigenverlag der DIFGB.

Kuhl, J. & Euker, N. (2016). *Evidenzbasierte Diagnostik und Förderung von Kindern und Jugendlichen mit intellektueller Beeinträchtigung*. Hogrefe.

[Kuhl, J., Gebhardt, M., Bienstein, P., Käßler, C., Quinten, S., Ritterfeld, U., Tröster, H. & Wember, F. \(2017\). Implementationsforschung als Voraussetzung für eine evidenzbasierte sonderpädagogische Praxis. \*Sonderpädagogische Förderung\*, 62\(4\), 383-393.](#)

#### **Weitere Informationen:**

[Podcast 7 Pädagogische Mythen \(mit Prof. Dr. Nicole Vidal\)](#)

## 8.1 Grundlagen der empirischen Bildungsforschung

In der Bildungsforschung kam die verstärkte Verwendung der empirischen Forschungsmethoden, im Vergleich zur Medizin, erst relativ spät. So wurde die sogenannte „empirische Wende“ insbesondere durch die für die damalige Zeit überraschend schlechten Ergebnisse der PISA 2000 und die darauffolgende Diskussion beeinflusst. Dies führte beim Bundesministerium für Bildung und Forschung (BMBF) auch zur Veränderung der Forschungsfinanzierung für Bildungsforschung und das Rahmenprogramm für empirische Bildungsforschung wurde aufgelegt ([Buchhaas-Birkholz, 2009](#)).

„Forschung im Rahmenprogramm empirische Bildungsforschung untersucht Voraussetzungen, Bedingungen und Prozesse von Bildung sowie Wirkungen von Bildungsangeboten. Sie führt zu empirisch gesicherten, verallgemeinerbaren Erkenntnissen und macht sie der Bildungspolitik und der Bildungspraxis zugänglich. Sie verknüpft exzellente Grundlagenforschung mit anwendungsorientierter Forschung und zeichnet sich durch ihre Problemlösungsorientierung aus“ ([BMBF, 2018](#)).

Dies ermöglichte eine bessere Finanzierung der Bildungsforschung an den Universitäten, welche auch in die inklusive Bildungsforschung floss. Generell sind der Einsatz der empirisch quantitativen Methodik und der nachvollziehbare Studienaufbau eine notwendige, aber nicht hinreichende Bedingung, um Evidenz zu generieren. Insbesondere Studien im Feld sind notwendig, um empirische Erkenntnisse zu erhalten. Zur Bewertung von Studien gibt es mehrere Vorlagen. Einflussreich ist hierbei das Oxford Centre for Evidence-Based Medicine, welches David Scheer in seinem Video [Evidenzstufen, Aussagekraft von Wirkungsstudien](#) erklärt. Nachfolgend sind die [Stufen](#) kurz genannt. Weitere Informationen finden Sie auf der [Homepage](#) des Oxford Centre for Evidence-Based Medicine.

| <b>Stufe</b> | <b>Bedingung</b>   |
|--------------|--|
| 1a           | Systematisches Review (homogene Befundlage) von RCT-Studien                  |
| 1b           | Hochwertige RCT-Studien mit engem Konfidenzintervall                         |
| 1c           | Hochwertige RCT-Studien  |
| 2a           | Systematisches Review (homogene Befundlage) von Kohortenstudien              |
| 2b           | Kohortenstudien oder weniger hochwertige RCT-Studien                         |
| 2c           | „Outcomes“-Studien, ökologische Studien                                      |
| 3a           | Systematisches Review (homogene Befundlage) kontrollierter Einzelfallstudien |
| 3b           | Kontrollierte Einzelfallstudien  |
| 4            | Fallserien / Fallberichte / nichtkontrolliert Fallstudien                    |
| 5            | Einschätzung von Experten oder schlüssige theoretische Fundierung            |

Wember (2015) stellt eine vereinfachte Version für die (Sonder-)Pädagogik vor:

1. vollständig randomisierte und doppelt blind durchgeführte Vergleichsstudien
2. Studien mit Vergleichsdaten oder Kontrollgruppen, nicht randomisiert
3. kontrollierte Fallstudien, Prä-Posttest, Gruppenstudien ohne Kontrollgruppe
4. deskriptive Einzelfall- oder Gruppenstudien ohne Kontrollbedingungen
5. Praxisberichte oder Empfehlungen von Experten

Im optimalen Fall werden Studien zufallsgezogen (randomisiert) erhoben und weder der/die VersuchsleiterIn noch die Versuchsteilnehmer:innen wissen, ob sie in der Versuchs- oder der Kontrollgruppe sind. Dies ist jedoch bei den meisten pädagogischen Methoden in der Praxis fast nicht umsetzbar. Eine Möglichkeit bieten hier Interventionen oder Tests, die am Computer durchgeführt werden und bei denen der Computer auch die zufällige Zuteilung nach den Gruppen vornimmt. Ein Beispiel ist hierfür die Untersuchung der sozialen Partizipation von Kindern in inklusiven Klassen anhand von fiktiven Mitschüler:innen. Es zeigte sich hierbei, dass der/die fiktive MitschülerIn mit Down Syndrom auch nach Kontrolle mehrerer Zusatzvariablen am wenigsten zum/r SitznachbarIn gewählt wurde ([Huber et al., 2018](#)) und Lehrkraftfeedback bei der SitznachbarInwahl mehr Einfluss hatte als das Spielverhalten ([Huber et al., 2015](#)).

Die zweite Kategorie schließt alle größeren Schulvergleichsstudien ein, welche keine Verblindung haben können. Dies können (Quasi-)Experimente oder Querschnittsstudien wie PISA, PIRLS usw. oder Längsschnittstudien wie NEPS sein. Hier werden Schulen (zufällig oder nicht zufällig) ausgewählt und miteinander oder im Vergleich zu einer Kontrollgruppe verglichen. Ein Beispiel für eine solche vergleichende Studie ist die Untersuchung zur Einstellung zur Integration von [Gebhardt et al. \(2011\)](#). In dieser Studie wurden verschiedene Schularten und Lehrer:innenausbildungen miteinander verglichen. Einschränkend hinzufügen muss man jedoch, dass die Schulen für diese Studie nicht randomisiert gezogen wurden, wie dies bei großen Vergleichsstudien möglich ist. Eine randomisierte Ziehung setzt aber auch voraus, dass Schulen nach der Ziehung auch teilnehmen. Dies befürwortet die Schuladministration aber, wenn überhaupt, nur für die großen vergleichenden Studien, wenn diese von der Regierung unterstützt werden. Da dies meist in der Bildungsforschung nicht der Fall ist, kann man das Argument der Randomisierung vernachlässigen und hofft, dass sich Auswahleffekte durch eine größere Anzahl und eine Gleichbehandlung aller Schulen im System herauspartialisieren. Daher spielt die zufällige Ziehung für

Interventionsstudien oder computergestützte Experimente eine wichtigere Rolle als bei vergleichenden Studien im Feld.

Die dritte Kategorie entspricht der Kategorie zwei, außer dass ebenfalls die Kontrollgruppe fehlt und die Ergebnisse daher nicht oder nur sehr eingeschränkt mit denen anderer Studien vergleichbar sind. Alle Studien der Kategorien eins, zwei und drei sind mittels Interferenzstatistik auswertbar. Dies bedeutet, dass man eine [statistische Signifikanz](#) angeben kann, um zu bestimmen, ob ein Effekt überzufällig ist. Ebenso kann man die Effektstärke angeben, welche man mit ähnlichen Studien vergleichen kann.

Die Kategorien vier und fünf dienen vorwiegend der Dokumentation und sind wichtige Erkenntnisse für den aktuellen Forschungsprozess. Sie haben für die Frage nach einer generalisierten Wirkung auf das Konstrukt oder gar im Feld nur wenig bis keine Aussagekraft. Für Praktiker:innen sind daher meist nicht einzelne Studien richtungsweisend, sondern der Konsens, der sich aus der Interpretation mehrerer Studien in der Scientific Community bildet. Hierfür sind insbesondere [systematische Reviews](#), welche nach spezifischen Kriterien Studien suchen und vergleichen, und [Metastudien](#), welche die [Effektstärken](#) der Studien verrechnen, wichtige Studien zur Übersicht.

#### **Take-Home-Message:**

Je mehr Forschung von unterschiedlichen Forscher:innengruppen zu derselben Fragestellung vorliegt, umso höher ist der Grad der Evidenz.

#### **Video:**

[Korrelation und Effektstärke – Grundlagen Diagnostik](#)

#### **Arbeitsauftrag:**

Was ist empirische Bildungsforschung?

Beschreiben Sie die Stufen des Oxford Centre for Evidence-Based Medicine. Was ist ein systematisches Review? Was ist eine Kohortenstudie? Was ist eine RCT-Studie?

Wember (2015) vereinfachte die Stufen für die Sonderpädagogik. Warum? Was ist die Vereinfachung?

Was ist randomisiert? Was ist ein Experiment? Querschnittsstudien? Längsschnittstudie?

Was ist Signifikanz? Was ist ein Effekt?

Erörtern Sie, warum Lehrkräfte wissenschaftliche Studien beurteilen sollen.

Welche Studien gibt es und auf was sollte man bei der Interpretation der Ergebnisse achten?

#### **Empfehlung:**

Video zur Frage nach Korrelation oder Kausalität in Studien von [MaiLab am 27.06.2018](#)

Grünke, M. (2006). [Zur Effektivität von Fördermethoden bei Kindern und Jugendlichen mit Lernstörungen: Eine Synopse vorliegender Metaanalysen](#). *Kindheit und Entwicklung*, 15(4), 239-254.

## 8.2 Hattie und die Folgen

John Hattie hat mit seinem Buch „[Visible Learning for Teachers: Maximizing Impact on Learning](#)“ (2012) einen umfangreichen Vergleich mehrerer Metastudien vorgelegt und in den Medien sowie bei Lehrkräften ein breites Echo darauf erhalten. Wolfgang Beywl und Klaus Zierer haben das Buch unter dem Titel „Lernen sichtbar machen“ ins Deutsche übersetzt und vorgestellt (Siehe Videoempfehlung weiter unten).

Kernelement der Studie von Hattie ist, eine Synthese der bestehenden Metaanalysen und hierfür Primärstudien zu gruppieren und zu verrechnen sowie didaktisch gelungen zu beschreiben und mittels Graphik geschickt für Lehrkräfte aufzubereiten. So wurde durchgehend die Effektstärke [Cohens d](#) für alle Faktoren gewählt, um die Werte als standardisierte Werte vergleichen zu können.



Wichtig für eine Interpretation von Effektstärken in Metaanalysen ist es, dass man genügend gute und aussagekräftige Studien zu dem jeweiligen Thema hat. Sollte dabei, wie beispielsweise bei RTI, die direkte Umsetzung nicht gleich oder sehr ähnlich sein und sollten zudem die Schulsysteme zwischen den jeweiligen Ländern einen Unterschied machen, muss man dies in der Metaanalyse mitberücksichtigen und benötigt eine ausreichende Anzahl an Primärstudien zu den verschiedenen Umsetzungen von RTI in den verschiedenen Ländern.

Aktuell hat [RTI mit  \$d = 1.29\$](#)  einen sehr guten Wert, während der [gemeinsame Unterricht berechnet an den alten amerikanischen Metaanalysen eine Effektstärke von  \$d = 0.27\$](#)  hat. Wember (2015) interpretiert in seinem Artikel diese niedrigen Effekte des gemeinsamen Unterrichts folgendermaßen:

„Inklusive Beschulung“ gehört, relativ zu anderen Schulreformen betrachtet, zu den erfolgreichen Programmen, aber solche Reformen können in ihrer Unspezifität und allgemeinen Verbreitung auf alle Schulen grundsätzlich nicht die Wirkungen von spezifischen Programmen erzielen, die etwa gezielt das Lesen fördern und die Auswirkungen mit Lesetests messen“ (Wember, 2015, S. 464).

Bei der Interpretation der Daten müssen daher sowohl die Anzahl und Qualität der Studien sowie mögliche Störeinflüsse und die Wirkungsweise der Maßnahme in den Blick genommen werden. Für den sonderpädagogischen Arbeitsbereich gibt es daher aktuell noch relativ wenige Studien, um spezifische Arbeitsweisen und Methoden in der inklusiven Schule direkt vergleichen zu können. Insgesamt ist aber positiv festzuhalten, dass die Hattie Studie insbesondere für Laien und Praktiker:innen erstmalig die Zugänglichkeit und das Interesse an wissenschaftlichen Studien erhöht hat. So wird nun auch von Schulverwaltung und Administration eher die Notwendigkeit empirischer Studien gesehen, als es vor der Hattie Studie der Fall war.

Generelles Problem von Metaanalysen und auch der Hattie Studie ist, dass es einerseits nicht zu jeder Frage ausreichend Studien gibt und andererseits die Studien verschieden gut für bestimmte Vergleiche geeignet sind. Ein Vergleich zwischen Effekten macht daher nicht immer unbedingt Sinn, wenn der Kontext ein anderer ist. Daher gibt es auch kritische Stimmen zu bestimmten Aussagen und Vergleichen von Metastudien sowie deren Effekten ([Slawin, 2018, Blogbeitrag](#)). Insbesondere im Bereich der Sonderpädagogik kommt es auf den Kontext und die Vergleichsgruppen an, da Kinder verschieden schnell lernen und unterschiedliche Lernvoraussetzungen und Lernbedingungen haben. Beispielsweise lernen Kinder mit Lernschwierigkeiten eher langsam und der Transfer von Lernergebnissen fällt ihnen im direkten Vergleich zu einem Kind mit durchschnittlicher Lerngeschwindigkeit schwerer. Ein direkter Vergleich zwischen den Kindern ist daher manchmal schwierig, weil es um die Frage geht, für wen die Intervention wirken soll und wie genau die Lernentwicklung gemessen wird. Daher ist bei der Betrachtung von Effekten gerade die Frage nach der Zielgruppe von Bedeutung bzw. ob angenommen wird, dass die Intervention für alle Gruppen von Schüler:innen gleich wirkt. Dies ist meist nicht anzunehmen und daher wäre eine Ausweisung verschiedener Effektstärken für unterschiedliche Schüler:innengruppen sinnvoller im Vergleich zur Betrachtung einer Effektstärke für den Durchschnitt aller Schüler:innen.

#### **Take-Home-Message:**

Effektstärken zeigen die Wirkung auf den Durchschnitt der Personen in den Studien. Für konkrete pädagogische Fragestellungen aus der Praxis ist die Interpretation von Studien nur *ein* wichtiger Anhaltspunkt von vielen.

#### **Arbeitsauftrag:**

Warum war John Hattie mit seinem Buch so erfolgreich und warum wurde er auch von vielen Lehrkräften gelesen?

Was ist Cohens  $d$ ? Was ist eine Effektstärke?

Warum gibt es auch Kritik an den Interpretationen von Megastudien wie beispielsweise von Slawin (2018, Blogbeitrag)?



Vergleichen Sie die Effektstärken Cohens  $d$  von mehreren Faktoren und interpretieren Sie die Aussage des Vergleichs.

**Empfehlung:**

Video von John Hattie [Why are so many of our teachers and schools so successful?](#) am 22.11.2013

Video von Klaus Zierer [Lernen sichtbar machen](#) am 14.11.2013

Podcast Folge 1 – [Die Hattie-Studie mit Klaus Zierer](#) aus „Wissenschaft und Schule“ – Ein Podcast der Staatlichen Schulberatungsstelle für die Oberpfalz

**Weitere Informationen:**

<https://web.fhnw.ch/plattformen/hattie-wiki/begriffe/Wiki>

[https://web.fhnw.ch/plattformen/hattie-wiki/begriffe/Reaktion\\_auf\\_Intervention](https://web.fhnw.ch/plattformen/hattie-wiki/begriffe/Reaktion_auf_Intervention)

[https://www.visiblelearningmetax.com/influences/view/response\\_to\\_intervention](https://www.visiblelearningmetax.com/influences/view/response_to_intervention)

**Kritik an Hatties Vorgehen:**

<https://robertslavinsblog.wordpress.com/2018/06/21/john-hattie-is-wrong/>

### 8.3 Evidenzbasierte Praxis in der Sonderpädagogik

Aktuell ist die Frage nach der wissenschaftlichen Evidenz von Schulmaterialien, Büchern und Interventionen eher eine akademische Diskussion. Nachdem aber von vielen gesellschaftlichen Stimmen, von Seiten der Eltern und auch von Lehrer:innenverbänden der Wunsch nach nachweislicheren Effekten von Bildung vorgetragen wird, besteht die Hoffnung, dass sich alle Beteiligten (Schuladministration, die Verlage und auch die Schulen) hier zu mehr Transparenz bewegen lassen. Dies erfordert ein Umdenken aller Beteiligten.

Für die sonderpädagogische Arbeit bedeutet dies, dass die einzelnen Arbeitsschritte mit wissenschaftlichen Fakten und wirksamen Verfahren begründet werden können. Leider gibt es aktuell nicht für alle sonderpädagogischen Fragestellungen ein bewährtes Vorgehen oder empfohlene Verfahren, ihre Anzahl nimmt jedoch zu (Kuhl et al., 2021). Daher wäre ein sogenanntes Clearinghouse, welches Übersichten und Bewertungen von Verfahren zu verschiedenen (sonder)-pädagogischen Fragestellungen aufbereitet, wünschenswert und Aufgabe der Bildungsadministration. Ein erstes Clearinghouse wird bereits als Forschungsprojekt zum Thema Unterricht betrieben (Knogler et al., 2020). Anhand von Kurzreviews wird die Forschungslage für die Praxis aufbereitet: [Allein, zu zweit oder in Gruppen – Wie lernen Schüler:innen am besten? \(Täschner, Diery & CHU Research Group, 2022\)](#).

Evidenzbasierte Praxis ist aufgrund der vorhandenen Wissenslücken insbesondere bei Erklärungs- und Veränderungswissen nur bedingt möglich, daher ist ein pragmatischerer Ansatz die Evidenzorientierte Praxis, welcher neben Studien auch anderes Wissen und Vorerfahrung der Lehrkräfte stärker berücksichtigt (Knogler et al., 2022).

**Video** der TU München zum Wissenschaftliche Evidenz für die Lehrerbildung: [Das Clearing House Unterricht \(2:22\)](#)

Für den/die einzelne/n PraktikerIn ist der Vergleich von verschiedenen Verfahren arbeitsaufwendig, wenn nicht bereits eine Vorauswahl an Verfahren bekannt oder aufbereitet ist. Blumenthal und Mahlau (2015) beschreiben in ihrem Artikel ein konkretes Vorgehen zur Auswahl evidenzbasierter Verfahren. Evidenz betrachten sie für die Vorauswahl evidenzbasierter Verfahren in drei Bereichen:

- Externe Evidenz als gültige wissenschaftliche Erkenntnis
- Interne Evidenz als individuelles Wissen und Erfahrung der Lehrkraft (Expertise)

- Soziale Evidenz als spezifische Bedürfnisse der Zielgruppe

Das konkrete Vorgehen beschreiben Blumenthal und Mahlau (2015, S. 410) in einem Ablaufschema, bei dem im ersten Schritt das Problem und danach die möglichst konkrete Ziel- bzw. Fragestellung formuliert wird, um im Anschluss passende Maßnahmen zur Bewertung der Situation, zur Durchführung und abschließenden Evaluierung auszuwählen.

**Video:**

Sonderpädagogisches Fachgespräch mit Jan Kuhl zum Thema [Evidenzbasierte Förderung bei Lernschwierigkeiten](#)

**Arbeitsauftrag:**

Was ist ein Clearinghouse?

Wer sollte ein solches Clearinghouse betreiben?

Blumenthal und Mahlau (2015) beschreiben drei Formen der Evidenz, welche sind dies?

**Literaturempfehlung**

Blumenthal, Y. & Mahlau, K. (2015). [Effektiv fördern – Wie wähle ich aus? Ein Plädoyer für die Evidenzbasierte Praxis in der schulischen Sonderpädagogik](#). *Zeitschrift für Heilpädagogik*, 66(9), 408–421.

Kuhl, J., Vossen, A., Hartung, N. & Wittich, C. (2021). *Evidenzbasierte Förderung bei Lernschwierigkeiten in der Grundschule*. Reinhardt.

Clearinghouse:

<https://www.clearinghouse.edu.tum.de/>

<https://www.campbellcollaboration.org/>

<https://ies.ed.gov/ncee/wwc/>

<https://educationendowmentfoundation.org.uk/>

## 10. Open Science

[Open Science](#) bedeutet, dass die Forschung und deren Ergebnisse transparent, nachvollziehbar, offen und auch reproduzierbar sind (Cook et al., 2018). Dies heißt, dass alle Bereiche der Forschung frei und zugänglich sein sollten. Erst wenn Fragestellung, Methode (Open Methodology), Daten (Open Data), der fertige Artikel (Open Access), der Reviewprozess (Open Peer Review), das Produkt (Open Source) sowie die Bildungsmaterialien (Open Education) frei sind, können Außenstehende auch außerhalb der Universität die Forschung und deren Produkte nachvollziehen ([Watson, 2015](#)).

Open Science ist ein relativ neues Schlagwort und wird längst noch nicht als allgemeiner Standard beim wissenschaftlichen Arbeiten gesehen. Mittlerweile empfiehlt auch die Deutsche Forschungsgemeinschaft DFG (2019) in ihren [Leitlinien zur Sicherung guter wissenschaftlicher Praxis](#) das FAIR-Prinzip („Findable, Accessible, Interoperable, Re-Usable“) für die Forschungsdaten und zentralen Materialien (Instrumente) in Archiven und Repositorien. Damit wird es möglich, dass auch andere Wissenschaftler:innen die Daten sowie Ergebnisse prüfen und auch die Studie an sich [replizieren können](#). Dies ist notwendig, da sich nicht alle Ergebnisse in replizierter Forschung wiederholen lassen und so vielleicht auch ein bestehendes Paradigma geändert werden muss.

Aktuell ist eine Mehrheit der Daten und Forschungsinstrumente der Pädagogik nicht Open Science beziehungsweise sind Ergebnisse der Forschung in Verlagen hinter sogenannten Bezahlschranken veröffentlicht. Dies ist aus zwei Gründen ein Problem. Wenn die Forschung aus öffentlichen Geldern finanziert wurde, bezahlt die öffentliche Hand somit doppelt. Einmal für die Forschung und ein zweites Mal beim Lesen der Forschung in Form der Bibliotheken. Ein zweites Problem ergibt sich, wenn Produkte und Instrumente aus dieser Forschung nicht unter einer freien [CC Lizenz](#), sondern nach dem regulären Urheberrecht veröffentlicht wurden. Dabei kann das Urheberrecht ein Problem sein, wenn eine Weiterbearbeitung ausgeschlossen ist. So sind viele geschützte Instrumente, Tests und Anwendungen veraltet, werden vergessen oder auch nicht mehr benutzt. Eine Lösung ist somit, die Materialien für Forschung und Lehre zu dokumentieren und unter freier Lizenz zu veröffentlichen. Auch die Praktiker:innen in der Schule können so ihre Lehrmaterialien als freie Open Education Resources (OER) entwerfen.

- [Open Access \(OA\)](#) freier Zugang zur wissenschaftlichen Literatur
- [Open Education Resources \(OER\)](#) freie Lehr- und Lernmaterialien

### **Arbeitsauftrag:**

Was ist Open Science und warum wird der Begriff benötigt?

Was ist das FAIR-Prinzip?

Welches Urheberrecht gibt es?

Was ist OER und warum benötigt man CC Lizenzen?

Erklären Sie in eigenen Sätzen, was Open Science bedeutet und worin der Unterschied zu Science liegt.

### **Weitere Informationen:**

[Open Science Framework](#)

[Open Educational Resources](#)

[Fachportal Pädagogik](#)

### **Open Access Zeitschriften in der Sonderpädagogik:**

[Frontiers in Education](#) (Section Special Education)

[Zeitschrift für Inklusion](#)

[Empirische Sonderpädagogik](#)

**Take-Home-Message:**

Wissenschaft lebt von der Nachvollziehbarkeit und der Prüfung durch Viele. Daher glaube ich nur Wissenschaftler:innen, deren Daten, Vorgehensweise und Interpretationen mir und anderen zugänglich und potenziell überprüfbar sind.

## 11. Weitere Konzepte zum Thema Inklusion und Behinderung

Präventive Strategien zur Ermöglichung einer Teilhabe aller benötigt, nicht immer sonderpädagogische „subsidiäre“ oder „remediale“ Strategien sondern kann auf eine andere Form gesellschaftliche inklusive organisiert werden. Nachfolgend werden verschiedene Konzepte vorgestellt.

### **Video:**

[Assistive Technologien, Universal Design und Leichte Sprache \(22:00\) gemeinsam mit Dino Capovilla](#)

### 11.1 Konzept der leichten Sprache

Der Ansatz der [leichten Sprache](#) zielt auf eine einfache und leicht verständliche Sprache. Das Konzept selbst ist aus der Praxis und deren Bedarf heraus entstanden und mit ihm das erste Regelwerk (Maaß, 2015). Das Problem war oder ist, dass auch staatliche Institutionen für die Informationen für die allgemeine Bevölkerung häufig Fachwörter oder eine komplexe Grammatik verwenden, was Teile der Bevölkerung ausschließt. Der [Verein Netzwerk leichte Sprache](#) hat daher für die Verwendung leichter Sprache verschiedene Regeln zusammengestellt, wie beispielsweise die Verwendung möglichst einfacher und konkreter Wörter, zum Beispiel „Bahn und Bus“ statt „Öffentliche Verkehrsmittel“ ([Leichte Sprache, 2020](#)). Im Jahr 2002 hat sich der deutsche Staat im Behindertengleichstellungsgesetz (BGG) verpflichtet, Informationen in leichter Sprache zur Verfügung zu stellen. Diese Verpflichtung kommt er auf einzelnen Internetseiten nach:

- [Informationen der Bundesregierung in leichter Sprache](#)
- [Informationen der Bundeszentrale für politische Bildung in leichter Sprache](#)
- [UN-BRK \(2009\) in leichter Sprache](#)

Christiane Maaß von der [Forschungsstelle Leichte Sprache der Universität Hildesheim](#) führt in ihrem Buch [Barrierefreie Kommunikation \(2015\)](#) in die Grundlagen der leichten Sprache ein. Weitere Erklärungen finden Sie auch auf dem [YouTube Kanal der Forschungsstelle Leichte Sprache](#).

### **Videos:**

[Einführungsvideo zum Konzept Leichte Sprache \(4:48\) von Nikola Ebenbeck](#)  
[Video zum Übersetzen in leichte Sprache \(9:32\) von Nikola Ebenbeck](#)

### **Arbeitsauftrag:**

Was ist das Konzept der leichten Sprache?

Auf welchen Regeln und Prinzipien basiert leichte Sprache?

Wozu benötigt man leichte Sprache und was ist ihr Einsatzgebiet?

Lesen Sie den Artikel [„Das Coronavirus und Verschwörungstheorien“ vom 12.06.2020](#) sowie die [Regeln des Netzwerks Leichte Sprache](#) durch und prüfen Sie, ob und wie die Regeln des Netzwerks leichte Sprache angewendet wurden.

### **Weitere Informationen:**

[Goethes Faust übersetzt von Nikola Ebenbeck in leichter Sprache](#)

### 11.2 Universal Design und Universal Design for Learning

[Universal Design](#) ist ein internationales Konzept, um Geräte, Systeme und Umgebungen möglichst für alle Personen zu gestalten. Dabei ist man so flexibel, dass der Zugang für alle möglich ist, und auf der anderen Seite denkt man auch an Personen, welche Unterstützungstechnologie benötigen. Universal Design bezieht somit alle Personen von Anfang

an ein Ziel ist eine [Barrierefreiheit](#). Im Alltag wird jedoch meist unter dem Konzept Barrierefreiheit verstanden, dass erst im Nachhinein und nicht unbedingt vorher versucht wird, die Zugänglichkeit auch für bestimmte Gruppen von Menschen mit Behinderung zu ermöglichen.

In der UN-BRK ist Universal Design definiert als „ein Design von Produkten, Umfeldern, Programmen und Dienstleistungen in der Weise, dass sie von allen Menschen möglichst weitgehend ohne eine Anpassung oder ein spezielles Design genutzt werden können“ (UN-BRK, 2009, S. 8).

#### **Weitere empfohlene Videos:**

Michael Nesmith [Why We Need Universal Design](#) vom 13.10.2016

Terence Brady [A Paradigm for Maximum Inclusion](#) vom 10.02.2017

Das Konzept [Universal Design for Learning \(UDL\)](#) bezieht diesen Ansatz auf die Gestaltung des Klassenzimmers und die Lehrmaterialien. Während in der traditionellen Pädagogik meist ein Buch oder Material verwendet wurden, welche durch Differenzierung und Anpassung der Lehrkraft für Schüler:innen mit besonderen Bedürfnissen angepasst wurden, fragt UDL, ob man nicht schon beim Entwerfen der Lernmaterialien an alle Menschen denken kann. Aus diesem Grund gibt es bei UDL [Guidelines](#), welche der Lehrkraft helfen, die Materialien anzupassen. Hierzu gibt es ein [Video von David Rose](#).

UDL ist ein Designansatz von der Praxis für die Praxis und hat seine Stärken darin, dass man Unterrichtsmaterial und -entwürfe für alle Schüler:innen vorbereitet. Das Konzept ist dann effektiv, wenn es von vielen Personen an einer Schule als Gesamtes umgesetzt und das Material auch getauscht beziehungsweise verbessert wird. Das Neue und Besondere sind daher die verbindenden Richtlinien, welche alle Personen anwenden, und dass man Lernschwierigkeiten und andere Zugänglichkeitsprobleme von Anfang an ins Zentrum rückt. Daher ändert sich die Gestaltung der Materialien fundamental und es sind mehr Hilfen und Unterstützung geplant, welche bei guten Schüler:innen weggelassen werden können. Während reguläres Schulmaterial von dem/der durchschnittlichen SchülerIn einer Klasse her gedacht und meist fertig konstruiert wird, bevor es adaptiert wird, ändert sich diese Blickrichtung auf die Schüler:innen mit besonderen Bedürfnissen.

#### **Exkurs**

Der Spielzeughersteller Lego hat seine Bauanleitungen über die Jahre immer mehr vereinfacht. Vergleicht man aber ältere mit neueren Bauanleitungen (z.B. die Polizeistation von [1986](#) und von [2020](#)), dann fällt auf, dass die neueren Bauanleitungen deutlich dicker sind, da es mehr Zwischenschritte gibt. Ebenso verwendet Lego bei den Bausteinen viele unterschiedliche Farben, um das Sortieren und Bauen zu erleichtern. Lego setzt bei seinen Sets auf möglichst einfache Bauanleitungen, um Neulingen und jungen Kindern ein Erfolgserlebnis zu ermöglichen. Von erwachsenen Käufer:innen und Fans der Marke wird diese Strategie aber zum Teil kritisiert, insbesondere die Verwendung vieler verschiedener Farben pro Set. Dies ermöglicht zwar beim Bauen ein leichtes Wiedererkennen der Steine anhand der Farben. Das Problem bei dieser Strategie ist jedoch, dass man das Set dann nur noch eingeschränkt als Spender von Teilen oder zum Umbauen nutzen kann.

#### **Arbeitsauftrag:**

Was ist Universal Design? Was ist die Idee hinter Universal Design?

Was ist Universal Design for Learning?

Besuchen sie einmal die Homepage: <https://www.cast.org/> und den zugehörigen [YouTube Kanal](#). Welche Bedeutung kann dieses Konzept für Ihren Unterricht haben?

#### **Empfehlung:**

Hall, T. E., Meyer, A. & Rose, D. H. (2012). *Universal design for learning in the classroom: Practical applications*. Guilford.

## 11.3 Assistive Technologie

Werkzeuge und Technologie werden von allen Menschen benutzt, um den Alltag zu erleichtern. Als [assistive Technologien](#) werden technische Hilfsmittel bezeichnet, wenn diese Hilfsmittel Personen mit Behinderung in ihrem Alltag unterstützen, um spezifische Problemstellungen oder Hürden zu überwinden. Meist handelt es sich um eigene Entwicklungen, damit Betroffene in unterschiedlichen Umgebungen mehr Unabhängigkeit gew:innen. Während ein Gerät als assistive Technologie meist als ein spezifisches Hilfsmittel für eine Behinderung in einer konkreten Situation konstruiert und verwendet wird, wie beispielsweise [Screenreader](#), Rollstühle, Exoskelette, Hörhilfen usw., sind davon Geräte zu unterscheiden, welche nach dem Ansatz des Universal Design für alle geplant und von allen verwendet werden können.

Für den sonderpädagogischen Schwerpunkt Lernen kann man somit zwar spezifische technische Hilfsmittel im Lernen ebenfalls als assistive Technologie bezeichnen. Meist lassen sich aber Software und Geräte wie Lernprogramme, Lesehilfen, Übersetzungshilfen usw. auch von allen Personen nutzen und werden im pädagogischen Alltag einfach nur als Hilfsmittel bezeichnet.

Capovilla & Gebhardt (2016) beschreiben Assistive Technologien folgendermaßen:

„Die Verbesserung der konkreten Lebensumstände von Menschen mit Behinderung ist eng mit dem technischen Fortschritt verbunden. Der Beginn des systematischen Einsatzes von Technik zur Kompensation behinderungsspezifischer Nachteile fällt mit dem Ende des zweiten Weltkriegs zusammen. Durch die Kriegshandlungen ist die Zahl der Menschen mit Behinderung stark gestiegen. Dadurch sind in den USA, Europa und Japan Bewegungen entstanden, die das Ziel hatten, die schwierigen Lebensumstände der Betroffenen zu verbessern (Moore, 2007). Die eingesetzten Techniken orientierten sich an den Bedürfnissen der Menschen mit Behinderung. Durch prothetische und orthopädische Hilfsmittel sollten die Folgen beeinträchtigter Körper- und Sinnesfunktionen kompensiert werden (Story, Mueller & Mace, 1998). Im deutschen Sprachraum setzte sich für diese Technik der Begriff Rehabilitationstechnik durch, während sich im englischen Sprachraum der Begriff Assistive Technologien (AT) verbreitete (Story, Mueller & Mace, 1998). ...

Während also Universal Design nach einer Gesellschaft strebt, die allen Menschen unabhängig von ihren subjektiven Voraussetzungen offen steht, wird mit Assistiven Technologien versucht, die subjektiven Voraussetzungen von Menschen so zu verändern, dass sie sich autonom und selbstbewusst in eine nicht notwendigerweise behindertengerechte Gesellschaft einbringen können. Da das Ideal „Universal design“ praktisch nicht vollständig erreicht werden kann, wird es auch weiterhin Assistive Technologien geben müssen, um subjektive, nicht verallgemeinerbare Aufgaben, denen sich Menschen mit Behinderung stellen müssen, lösen zu können“ (Capovilla & Gebhardt, 2016, S. 5).

### **Arbeitsauftrag:**

Was sind assistive Technologien?

Was ist der Unterschied zwischen Universal Design und assistiven Technologien?

Was sind assistive Technologien? Nennen Sie vier Beispiele.

### **Empfehlung:**

Capovilla, D. & Gebhardt, M. (2016). [Assistive Technologien für Menschen mit Sehschädigung im inklusiven Unterricht. Zeitschrift für Heilpädagogik, 67\(1\), 4-15.](#)

Bosse, I. (2022). Diagnostik und Förderplanung mit Assistiven Technologien (AT) auf Grundlage der ICF?!. In M. Gebhardt, D. Scheer & M. Schurig (Hrsg.), *Handbuch der sonderpädagogischen Diagnostik. Grundlagen und Konzepte der Statusdiagnostik, Prozessdiagnostik und Förderplanung* (S. 97-110). Universitätsbibliothek Regensburg. <https://doi.org/10.5283/epub.53149>



**Weitere interessante Videos auf YouTube:**

Kurzes [Erklärvideo zu assistiven Technologien](#)

Join John-Ross in einem TEDx Talks zu [Assistive Technology & Advanced Wearables](#)

Jeff Paradee in einem TEDx Talks zu [Disability Technology](#)

Ebenso gibt es Videos aus der Lehrerpraxis, welche ihre Umsetzung als AT beschreiben:  
[Assistive Technology for Students with Learning Disabilities](#)

## 12. Ausblick: Inklusion als dezentrale Organisationsform

Eine der größten Herausforderungen des 21. Jahrhunderts ist es, die aktuelle Klimakrise zu überwinden und den ökologischen Fußabdruck des Menschen zu reduzieren. Auch Schulen und Bildungspolitik haben bei diesem Thema einen Einfluss, was daher in diesem letzten Abschnitt kurz erläutert werden soll.

Im 19. Jahrhundert war es üblich, dass Lehrkräfte neben oder in ihren Schulen wohnten (siehe Text Stötzner, 1864) und alle Kinder aus der Nachbarschaft zu Fuß in diese Schule gingen. Im Laufe der Zeit wurden aufgrund der Stadtplanung die Wege zur Schule immer länger und dem Automobil mehr Platz eingeräumt. Sonderschulen und später Förderschulen wurden in den 1960er Jahren an verkehrsgünstigen Orten gebaut und die Kinder mit Bussen zum Schulort gebracht. Auch Lehrkräfte und Schüler:innen in der allgemeinen Schule legten immer größere Strecken zur gewählten Schule zurück. Der Grund hierfür war, dass meist eine optimal passende oder spezielle Schule weiter entfernt lag und das Pendeln über weite Strecken durch eine immer besser werdende Mobilität möglich wurde. Die Folge ist, dass Kinder mit sonderpädagogischem Unterstützungsbedarf insbesondere im ländlichen Raum sehr lange Anfahrtswege haben und damit eine längere Zeit in Bussen verbringen. Neben der Anfahrt zur Schule ist auch in der Freizeit eine größere Anzahl von sogenannten „Elterntaxis“ unterwegs, welche die Straßen vor den Schulen und Sportstätten aufgrund ihrer hohen Zahl verstopfen und sich und andere dabei sogar gefährden, da es in beengten Stresssituationen zu mehr Unfällen kommt. Ein Umdenken in der Stadtplanung und beim Verkehrskonzept ist nötig, damit Kinder selbst sicher zur Schule und zur Freizeit auch im städtischen Raum kommen können.

Dies ist aber nicht nur Aufgabe der Stadtplanung, sondern auch der Pädagogik selbst. Anstatt immer größere zentrale Einrichtungen und Zentren zu fordern, sollten dezentrale und wohnortnahe Konzepte favorisiert werden. Die Aufwertung der Schule oder einem Bildungszentrum vor Ort durch dezentrale Ressourcen und digitale Unterstützung wäre eine Möglichkeit, um das passende Angebot nicht nur an einem entfernt liegenden Ort als spezielles Zentrum, sondern auch in der Sprengelschule zu realisieren. Ziel sollte eine flexible Schule sein, welche auch unter ökologischen Gesichtspunkten mehrere optimale pädagogische Angebote für verschiedene Gruppen leistet. Insbesondere für den ländlichen Raum sollte man Schulen daher auch als Teil eines Schul- und Bildungszentrums mit erweiterten digitalen und analogen Angeboten sehen, welches vom Kindergarten bis zur Erwachsenenbildung mehrere Bildungsangebote bereithält. Die Vorstellung, Schulen für leistungshomogene Klassen zu bauen, zu betreiben und zu organisieren, ist im 21. Jahrhundert nicht mehr zeitgemäß und verschwendet neben pädagogischen Möglichkeiten auch ökonomische und ökologische Ressourcen.

Verabschiedet man sich von der Idee, dass eine Lehrkraft eine Klasse in einem Raum zu einer Zeit meist mit einer Instruktion und einem Arbeitsmaterial frontal anleitet und betreut, kann man offenere Konzepte in Wohnortnähe entwickeln, welche individuelles Lernen und Arbeiten für alle Kinder ermöglichen.

## 13. Literatur

- Adam, H. (2008). Umstrittene Therapien und Fördermethoden. In S. Nußbeck, A. Biermann & H. Adam (Hrsg.), *Sonderpädagogik der geistigen Entwicklung* (S. 500–522). Hogrefe.
- Ahrbeck, B., Ellinger, S., Hechler, O., Koch, K. & Schad, G. (2016). Evidenzbasierte Pädagogik? Erziehung geht anders! Zur Einleitung. In B. Ahrbeck, S. Ellinger, O. Hechler, K. Koch & G. Schad (Hrsg.), *Evidenzbasierte Pädagogik - Sonderpädagogische Einwände* (S. 6–8). Kohlhammer.
- Ainscow, M. & Miles, S. (2009). *Developing inclusive education systems: How can we move policies forward?* [http://www.ibe.unesco.org/fileadmin/user\\_upload/COPs/News\\_documents/2009/0907Beirut/DevelopingInclusive\\_Education\\_Systems.pdf](http://www.ibe.unesco.org/fileadmin/user_upload/COPs/News_documents/2009/0907Beirut/DevelopingInclusive_Education_Systems.pdf) [27.05.2021]
- Amreihn, B. (2015). Einleitung. In B. Amreihn (Hrsg.), *Diagnostik im Kontext inklusiver Bildung* (S. 7–13). Klinkhardt.
- Avramidis, E. & Norwich, B. (2002). Teachers' attitudes towards integration/inclusion: a review of the literature. *European journal of special needs education*, 17(2), 129–147. <https://doi.org/10.1080/08856250210129056>
- Bildungsberichterstattung, A. (2014). *Bildung in Deutschland 2014: Ein indikatorengestützter Bericht mit einer Analyse zur Bildung von Menschen mit Behinderungen*. W. Bertelsmann Verlag.
- Bach, H. (1974). *Geistigbehinderte unter pädagogischem Aspekt*. Klett.
- Baier, H. (1980). *Einführung in die Lernbehindertepädagogik*. Kohlhammer.
- Baker, E. T., Wang, M. C & Walberg, H. J. (1994). The effects of inclusion on learning. *Educational Leadership*, 52, 33–35.
- Baldwinson, T. (2019). *UPIAS - The Union of Physically Impaired Against Segregation (1972–1990): A public record from private files*. TBR Consulting.
- Balestra, S., Eugster, B. & Liebert, H. (2020). Peers with Special Needs: Effects and Policies. *The Review of Economics and Statistics* 2022, 104(3), 602–618. [https://doi.org/10.1162/rest\\_a\\_00960](https://doi.org/10.1162/rest_a_00960)
- Barsch, S. (2013). *Geistig behinderte Menschen in der DDR. Erziehung-Bildung-Betreuung*. Athena. <https://doi.org/10.25656/01:17396>
- Barton, L. (1986). The Politics of Special Educational Needs. *Disability, Handicap & Society*, 1(3), 273–290. <https://doi.org/10.1080/02674648666780291>
- Bear, G. G., Minke, K. M. & Manning, M. A. (2002). Self-concept of students with learning disabilities: A meta-analysis. *School Psychology Review*, 31(3), 405–427. <https://doi.org/10.1080/02796015.2002.12086165>
- Beckstein, G. & Sroka, S. (2019). Wo du gerade da bist – ich hätte da ein Kind. *Spuren*, (1), 13–19.
- Begemann, E. (1968). Weltkunde in der Hilfsschule als einsichtige Eigenwelterweiterung. *Zeitschrift für Heilpädagogik*, 19, 426–438.
- Begemann, E. (1970). Zum Problem der Einschulung der „Hilfsschüler“. *Zeitschrift für Heilpädagogik*, 21, 173–192.
- Begemann, E. (1984). *Schüler und Lern-Behinderungen*. Klinkhardt.
- Berghs, M., Atkin, K., Hatton, C. & Thomas, C. (2019). Do disabled people need a stronger social model: A social model of human rights? *Disability & Society*, 34(7–8), 1034–1039. <https://doi.org/10.1080/09687599.2019.1619239>
- Bilgeri, M. & Lindmeier, C. (2020). Ein human-ökonomisches Modell von Behinderung. *Vierteljahresschrift für Heilpädagogik und ihre Nachbargebiete*, 107–122. <http://dx.doi.org/10.2378/vhn2020.art14d>
- Björn P. M., Aro M., Koponen T., Fuchs L. S. & Fuchs D. (2018). Response-To-Intervention in Finland and the United States: Mathematics Learning Support as an Example. *Frontiers in Psychology*. 9(800). <https://doi.org/10.3389/fpsyg.2018.00800>
- Bleidick, U. (1967a). Psychologie und Erziehung und der Standort der Sonderpädagogik. *Zeitschrift für Heilpädagogik*, 19, 1–11.

- Bleidick, U. (1967b). Über sonderpädagogische Anthropologie. *Zeitschrift für Heilpädagogik*, 19, 245–264.
- Bleidick, U. (1968a). Über Beziehungen zwischen Milieuschädigung, Erziehungsschwierigkeit und Lernbehinderung. *Zeitschrift für Heilpädagogik*, 19, 225–247.
- Bleidick, U. (1968b). Über Lernbehinderung. Begriffliche und psychodiagnostische Überlegungen. *Zeitschrift für Heilpädagogik*, 19, 449–464.
- Bleidick, U. (1969a). Heilpädagogik - Sonderpädagogik - Pädagogik der Behinderten. Wandlungen der Begriffsbildung. *Zeitschrift für Heilpädagogik*, 19, 67–98.
- Bleidick, U. (1969b). Didaktik der Hilfsschule. In Heese & Wegener (Hrsg.), *Enzyklopädisches Handbuch der Sonderpädagogik* (S. 609–633). Springer.
- Blumenthal, S., Gebhardt, M., Förster, N. & Souvignier, E. (2022). Internetplattformen zur Diagnostik von Lernverläufen von Schüler:innen und Schülern in Deutschland. Ein Vergleich der Plattformen Lernlinie, Levumi und quop. *Zeitschrift für Heilpädagogik* (4), S. 153–167. <http://doi.org/10.5283/epub.52069>
- Blumenthal, Y. & Mahlau, K. (2015). Effektiv fördern – Wie wähle ich aus? Ein Plädoyer für die Evidenzbasierte Praxis in der schulischen Sonderpädagogik. *Zeitschrift für Heilpädagogik*, 66(9), 408–421.
- BMAS – Bundesministerium für Arbeit und Soziales (2021). *Dritter Teilhabebericht der Bundesregierung über die Lebenslagen von Menschen mit Beeinträchtigungen. Teilhabe-Beeinträchtigung-Behinderung*. <https://www.bmas.de/SharedDocs/Downloads/DE/Publikationen/a125-21-teilhabebericht.pdf?blob=publicationFile&v=4> [03.09.2021]
- BMBF (2018). Rahmenprogramm empirische Bildungsforschung. Bundesministerium für Bildung und Forschung (BMBF).
- Bosse, I. (2022). Diagnostik und Förderplanung mit Assistiven Technologien (AT) auf Grundlage der ICF?!. In M. Gebhardt, D. Scheer & M. Schurig (Hrsg.), *Handbuch der sonderpädagogischen Diagnostik. Grundlagen und Konzepte der Statusdiagnostik, Prozessdiagnostik und Förderplanung* (S. 97-110). Universitätsbibliothek Regensburg. <https://doi.org/10.5283/epub.53149>
- Brandt, B., Hoffmann, J., Ibelshäuser, B., Wagener, M. & Werner, C. (2021). 100 Jahre Grundschule in Deutschland – eine Schule für alle? In N. Böhme, B. Dreer, H. Hahn, S. Heinecke, G. Mannhaupt & S. Tänzer (Hrsg.), *Mythen, Widersprüche und Gewissheiten der Grundschulforschung. Jahrbuch Grundschulforschung, Vol 25*. Springer. [https://doi.org/10.1007/978-3-658-31737-9\\_4](https://doi.org/10.1007/978-3-658-31737-9_4)
- Bronfenbrenner, U. (1979). *The Ecology of Human Development: Experiments by Nature and Design*. Harvard University.
- Bronfenbrenner, U. (1992). Ecological Systems Theory. In R. Vasta (Hrsg.), *Six theories of child development* (S. 187–250). Jessica Kingsley Publishers.
- Bronfenbrenner, U. & Ceci, S. J. (1994). Nature-nature reconceptualized in developmental perspective: A bioecological model. *Psychological Review*, 101(4), 568–586. <https://doi.org/10.1037/0033-295X.101.4.568>
- Brown, S. E. (2002). What Is Disability Culture? *Disability Studies Quarterly*, 22(2) 34–50. <https://dsq-sds.org/article/view/343/433>
- Brown, S. E. (2015). Disability Culture and the ADA. *Disability Studies Quarterly*, 35(3) 34–50. <https://dsq-sds.org/article/view/4936>
- Buchhaas-Birkholz, D. (2009). Die "empirische Wende" in der Bildungspolitik und in der Bildungsforschung. Zum Paradigmenwechsel des BMBF im Bereich der Forschungsförderung. *Erziehungswissenschaft*, 39,27–33. <https://doi.org/10.25656/01:2525>
- Buchner, T. & Gebhardt, M. (2011). Zur schulischen Integration in Österreich-historische Entwicklung, Forschung und Status Quo. *Zeitschrift für Heilpädagogik*, 62(8), 298–304. <http://doi.org/10.5283/epub.43901>
- Capovilla, D. (2021). *Behindertes Leben in der inklusiven Gesellschaft*. Belz.
- Capovilla, D. & Gebhardt, M. (2016). *Assistive Technologien für Menschen mit Sehschädigung im inklusiven Unterricht*. *Zeitschrift für Heilpädagogik*, 67(1), 4–15. <http://doi.org/10.5283/epub.43894>
- Capovilla, D., Gebhardt, M. & Hastall, M. (2018). „Mach mal Platz, hier kommt ein Behinderter“. Schulische Inklusion und problematische atypische Situationen am Beispiel

- von Lernenden mit einer Beeinträchtigung des Sehens - inklusive Fettnäpfchen. *Vierteljahrszeitschrift für Heilpädagogik*, 87(2), 112–125. <http://dx.doi.org/10.2378/vhn2018.art13d>
- Carlberg, C. & Kavale, K. (1980). The efficacy of special versus regular class placement for exceptional children: A meta-analysis. *The Journal of Special Education*, 14(3), 295–309. <https://doi.org/10.1177/002246698001400304>
- Cloerkes, G. & Markowetz, R. (2003). Stigmatisierung und Entstigmatisierung im Gemeinsamen Unterricht. *Zeitschrift für Heilpädagogik*, 53(11), 452–460.
- Cook, B. G., Lloyd, J. W., Mellor, D., Nosek, B. A. & Therrien, W. J. (2018). Promoting Open Science to Increase the Trustworthiness of Evidence in Special Education. *Exceptional Children*, 85(1), (S. 104–118). <https://doi.org/10.1177/0014402918793138>
- DeVries, J. M., Rathmann, K. & Gebhardt, M. (2018). How does social behavior relate to both grades and achievement scores?. *Frontiers in Psychology*, 9, 857. <https://doi.org/10.3389/fpsyg.2018.00857>
- Deutsche Forschungsgemeinschaft (2019). *Leitlinien zur Sicherung guter wissenschaftlicher Praxis*. Deutsche Forschungsgemeinschaft e.V. [https://www.dfg.de/download/pdf/foerderung/rechtliche\\_rahmenbedingungen/gute\\_wissenschaftliche\\_praxis/kodex\\_gwp.pdf](https://www.dfg.de/download/pdf/foerderung/rechtliche_rahmenbedingungen/gute_wissenschaftliche_praxis/kodex_gwp.pdf)
- Dietze, T. (2011). Sonderpädagogische Förderung in Zahlen. *Zeitschrift für Inklusion*, 6(2), <https://doi.org/10.25656/01:4330>
- Dietze, T. (2019). *Die Entwicklung des Sonderschulwesens in den westdeutschen Ländern: Empfehlungen und Organisationsbedingungen*. Klinkhardt. <https://doi.org/10.35468/5736>
- Ditton, H. & Krüsken, J. (2006). Sozialer Kontext und schulische Leistungen. Zur Bildungsrelevanz segregierter Armut. *ZSE: Zeitschrift für Soziologie der Erziehung und Sozialisation*, 26(2), 135–157. <https://doi.org/10.25656/01:5645>
- Ebenbeck, N., Rieser, J. & Gebhardt, M. (2023). Das sonderpädagogische Fördersystem und die schulische Inklusion in Bayern zwischen 2010 und 2020. Eine räumlich-strukturelle Analyse auf Basis statistischer Daten. *Spuren*. <http://doi.org/10.5283/e-pub.53485>
- Ebenbeck, N., Rieser, J., Jungjohann, J. & Gebhardt, M. (2022). How the existence of special schools affects the placement of students with special needs in inclusive primary schools. *Journal of Research in Special Educational Needs*, 22(3), 274–287. <https://doi.org/10.1111/1471-3802.12565>
- Eberwein, H. (1970). Die Sonderschule als Integrationsfaktor der Gesamtschule. *Zeitschrift für Heilpädagogik*, 21, 311–327.
- Eberwein, H. (1975). Lernbehinderung - eine negativ sanktionierte Normabweichung. *Zeitschrift für Heilpädagogik*, 25, 68–76.
- Ellger-Rüttgardt, S. L. (2019). *Geschichte der Sonderpädagogik*. Reinhardt UTB. <https://doi.org/10.36198/9783838587653>
- Ellinger (2017). Einführung in die Pädagogik bei Lernbeeinträchtigungen. In C. Einhellinger, S. Ellinger, O. Hechler, A. Köhler, E. Ullmann. *Studienbuch Lernbeeinträchtigungen: Band 1: Grundlagen*. Athena.
- European Agency for Special Needs and Inclusive Education (2018). *2018 Dataset Cross-Country Report*. Verfügbar unter: <https://www.european-agency.org/resources/publications/european-agency-statistics-inclusive-education-2018-dataset-cross-country> [08.10.2020].
- Ferri, B. A. (2012). Undermining inclusion? A critical reading of response to intervention (RTI). *International Journal of Inclusive Education*, 16(8), 863–880. <http://dx.doi.org/10.1080/13603116.2010.538862>
- Feyerer, E. (1998). *Behindern Behinderte?: Integrativer Unterricht auf der Sekundarstufe 1*. Studien-Verlag.
- Feyerer, E., & Prammer, W. (2003). *Gemeinsamer Unterricht in der Sekundarstufe I: Anregungen für eine integrative Praxis*. Beltz.
- Finkelstein, V. (1980). *Attitudes and Disabled People*. World Rehabilitation Fund.

- Finkelstein, V. (2007). The 'Social Model of Disability' and the Disability Movement. *The Disability Studies Archive UK*, 1, 15. Verfügbar unter: <https://disability-studies.leeds.ac.uk/wp-content/uploads/sites/40/library/finkelstein-The-Social-Model-of-Disability-and-the-Disability-Movement.pdf>
- Fletcher, J. M., Lyon, G. R., Fuchs, L. S. & Barnes, M. A. (2019). *Learning Disabilities. From Identification to Intervention*. The Guilford Press
- Fuchs, A. (1903). Beobachtungen an schwachsinnigen Kindern. *Zeitschrift Für Pädagogische Psychologie Und Jugendkunde*, 5(3), 179-193.
- Fuchs, D. & Fuchs, L. S. (2006). Introduction to Response to Intervention: What, Why, and How Valid Is It? *Reading Research Quarterly*, 41(1), 93-99. <http://www.jstor.org/stable/4151803>
- Gasteiger-Klicpera, B. & Klicpera, C. (2003). Warum fühlen sich Schüler einsam? Einflussfaktoren der Einsamkeit im schulischen Kontext. *Praxis der Kinderpsychologie und Kinderpsychiatrie* 52(1), 1-16. <https://doi.org/10.25656/01:938>
- Gebhardt, M. (2015). *Schulische Inklusion. Empirische Studien zur Situation von Kindern und Jugendlichen mit sonderpädagogischem Unterstützungsbedarf*. TU München: unveröffentlichte kumulative Habilitation. <http://dx.doi.org/10.13140/RG.2.2.32677.40160>
- Gebhardt, M. (2018). Einstellungen von Lehrkräften zur schulischen Inklusion in Deutschland. In: K. Rathmann & K. Hurrelmann (Hrsg.), *Leistung und Wohlbefinden in der Schule: Herausforderung Inklusion* (S. 338-349). Beltz.
- Gebhardt M., Schurig M., Suggate S., Scheer D. & Capovilla D. (2022). Social, Systemic, Individual-Medical or Cultural? Questionnaire on the Concepts of Disability Among Teacher Education Students. *Frontiers in Education*, 6:701987. <http://dx.doi.org/10.3389/educ.2021.701987>
- Gebhardt, M., Schurig, M., Suggate, S., Scheer, D., Diehl, K., Melzer, C., Schröter, A., Förster, M., Schmid, A., Link, P., Roos, S. & Capovilla, D. (2022). Fragebogen zum Konstrukt Behinderung 0.3. Universität Regensburg. <http://dx.doi.org/10.5283/e-pub.52369>
- Gebhardt, M., Heine, J-H. & Sälzer, C. (2015). Schulische Kompetenzen von Schüler:innen und Schülern ohne sonderpädagogischen Unterstützungsbedarf im gemeinsamen Unterricht. *Vierteljahresschrift für Heilpädagogik und ihre Nachbargebiete VHN*, 84(3), 246-258. <http://dx.doi.org/10.2378/vhn2015.art28d>
- Gebhardt, M. & Jungjohann, J. (2020). Digitale Unterstützung bei der Dokumentation von Verhaltens- und Leistungsbeurteilungen. In B. Meyer, T. Tretter & U. Englisch (Hrsg.), *Praxisleitfaden auffällige Schüler und Schüler:innen* (S. 41-50). Beltz.
- Gebhardt, M., Krammer, M., Schwab, S., Rossmann, P. & Gasteiger-Klicpera, B. (2013). What is Behind the Diagnosis of Learning Disability in Austrian Schools? An Empirical Evaluation of the Results of the Diagnostic Process. *International Journal of Special Education*, 28(2), 147-153. <http://www.internationalsped.com/>
- Gebhardt, M., Kuhl, J., Wittich, C. & Wember, F. B. (2018). Inklusives Modell in der Lehramtsausbildung nach den Anforderungen der UN-BRK. In S. Hußmann & B. Welzel (Hrsg.), *Dortmunder Profil für inklusionsorientierte Lehrer:innen- und Lehrerbildung* (S. 279-292). Waxmann. <https://www.researchgate.net/publication/326556997>
- Gebhardt, M., Krammer, M., & Rossmann, P. (2013). Zur historischen Entwicklung der schulischen Integration in der Steiermark. *Zeitschrift für Heilpädagogik*, 64(6).
- Gebhardt, M., Sälzer, C., Mang, J., Müller, K. & Prenzel, M. (2015). Performance of Students with Special Educational Needs in Germany. Findings from PISA 2012. *Journal of Cognitive Education and Psychology*, 14(3), 343-356. <https://doi.org/10.1891/1945-8959.14.3.343>
- Gebhardt, M., Sälzer, C. & Tretter, T. (2014). Die gegenwärtige Umsetzung des gemeinsamen Unterrichts in Deutschland. *Heilpädagogische Forschung*, 40(1), 22-31. <https://www.researchgate.net/publication/261830596>
- Gebhardt, M., Schwab, S., Krammer, M. & Gegenfurtner, A. (2015). General and Special Education Teachers' Perceptions of Teamwork in Inclusive Classrooms at Elementary and Secondary Schools. *Journal for Educational Research Online*, 7(2), 129-146. <http://www.j-e-r-o.com/index.php/jero/article/viewFile/570/244>



- Gebhardt, M., Schwab, S., Reicher, H., Ellmeier, B., Gmeiner, S., Rossmann, P. & Gasteiger-Klicpera, B. (2011). Einstellungen von Lehrer:innen zur schulischen Integration von Kindern mit einem sonderpädagogischen Unterstützungsbedarf in Österreich. *Empirische Sonderpädagogik*, 3(4), 275–290. [https://epub.uni-regensburg.de/43765/1/gebhardt\\_EIS.pdf](https://epub.uni-regensburg.de/43765/1/gebhardt_EIS.pdf)
- Gebhardt, M., Tretter, T., Schwab, S. & Gasteiger-Klicpera, B. (2011). The Transition from School to the Workplace for Students with Learning Disabilities: Status Quo and the Efficiency of Pre-Vocational and Vocational Training Schemes. *European Journal of Special Needs Education*, 26(4), 443–459. <https://doi.org/10.1080/08856257.2011.597181>
- Gidlund, U. (2018). Teachers' Attitudes towards Including Students with Emotional and Behavioural Difficulties in Mainstream School: A Systematic Research Synthesis. *International Journal of Learning, Teaching and Educational Research*, 17(2), 45–63. <https://doi.org/10.26803/ijlter.17.2.3>
- Götz, M. & Sandfuchs, U. (2011). Geschichte der Grundschule. In W. Einsiedler, M. Götz & F. Heinzel (Hrsg.). *Handbuch Grundschulpädagogik und Grundschuldidaktik*. (S. 32–44). Klinkhardt.
- Grosche, M. (2015). Was ist Inklusion?. In P. Kuhl, P. Stanat, B. Lütje-Klose, C. Gresch, H. Pant & M. Prenzel (Hrsg.) *Inklusion von Schüler:innen und Schülern mit sonderpädagogischem Förderbedarf in Schulleistungserhebungen*. Springer. [https://doi.org/10.1007/978-3-658-06604-8\\_1](https://doi.org/10.1007/978-3-658-06604-8_1)
- Grosche, M. & Huber, C. (2012). Das response-to-intervention-Modell als Grundlage für einen inklusiven Paradigmenwechsel in der Sonderpädagogik. *Zeitschrift für Heilpädagogik*, 8, 313.
- Grünke, M. (2006). Zur Effektivität von Fördermethoden bei Kindern und Jugendlichen mit Lernstörungen: Eine Synopse vorliegender Metaanalysen. *Kindheit und Entwicklung*, 15(4), 239–254. <https://doi.org/10.1026/0942-5403.15.4.239>
- Grünke, M. & Cavendish, W. M. (2016). Learning disabilities around the globe: Making sense of the heterogeneity of the different viewpoints. *Learning Disabilities: A Contemporary Journal*, 14(1), 1–8.
- Guillemot, F., Lacroix, F. & Nocus, I. (2022). Teachers' attitude towards inclusive education from 2000 to 2020: An extended meta-analysis. *International Journal of Educational Research Open*, 3, 100175. <https://doi.org/10.1016/j.ijedro.2022.100175>
- Haeberlin, U. (2005). *Grundlagen der Heilpädagogik. Einführung in eine wertgeleitete erziehungswissenschaftliche Disziplin*. Haupt.
- Haeberlin, U., Bless, G., Moser, U. & Klaghofer, R. (1991). *Die Integration von Lernbehinderten: Versuche, Theorien, Forschungen, Enttäuschungen, Hoffnungen* (1. Aufl.). Haupt. <https://doi.org/10.25656/01:1980>
- Hall, T. E., Meyer, A. & Rose, D. H. (2012). *Universal design for learning in the classroom: Practical applications*. Guilford.
- Hänsel, D. (2006). *Die NS-Zeit als Gewinn für Hilfsschullehrer*. Klinkhardt.
- Hartke, B. (2017a). Gelingende Inklusion. Das Rügener Inklusionsmodell. In B. Hartke, (Hrsg.), *Handlungsmöglichkeiten Schulische Inklusion. Das Rügener Modell kompakt*. Kohlhammer.
- Hartke, B. (2017b). *Handlungsmöglichkeiten Inklusion: Das Rügener Inklusionsmodell*. Kohlhammer.
- Hartke, B. & Diehl, K. (2013). *Schulische Prävention im Bereich Lernen. Problemlösungen mit dem RTI-Ansatz*. Kohlhammer.
- Hartmann, E. (2013). Arznei gegen Quacksalberei. *Vierteljahresschrift für Heilpädagogik und ihre Nachbargebiete*, 82, 93–98.
- Hasbrouck, J. & Tindal, G. A. (2006). Oral Reading Fluency Norms: A Valuable Assessment Tool for Reading Teachers. *The Reading Teacher*, 59(7), 636–644. <https://doi.org/10.1598/RT.59.7.3>
- Hattie, J. (2012). *Visible learning for teachers: Maximizing impact on learning*. Routledge. <https://doi.org/10.4324/9780203181522>



- Hehir, T., Grindal, T., Freeman, B., Lamoreau, R., Borquaye, Y. & Burke, S. (2016). A Summary of the Evidence on Inclusive Education. Abt Associates. <https://files.eric.ed.gov/fulltext/ED596134.pdf>
- Heimlich, U. (2004). Didaktische Konzepte für den zieldifferenten Gemeinsamen Unterricht. *Zeitschrift für Heilpädagogik*, 55(6), 288–295.
- Heimlich, U. (2016). *Pädagogik bei Lernschwierigkeiten*. Klinkhardt.
- Heimlich, U. (2019). *Inklusive Pädagogik. Eine Einführung*. Klinkhardt.
- Heimlich, U. (2020). *Studienbuch Inklusion. Ein Wegweiser für die Lehrerbildung*. Klinkhardt.
- Heimlich, U. & Kiel, E. (2020). *Studienbuch Inklusion. Ein Wegweiser für die Lehrerbildung*. Klinkhardt.
- Hellbrügge, T. (2006). Vom Deprivationssyndrom zur Entwicklungs-Rehabilitation. In K. H. Brisch & T. Hellbrügge (Hrsg.), *Kinder ohne Bindung* (S. 13–28). Klett-Cota.
- Heward, W. L. (2003). Ten faulty notions about teaching and learning that hinder the effectiveness of special education. *Journal of Special Education*, 36, 186–205. <https://doi.org/10.1177/002246690303600401>
- Hillenbrand, C. (2013). Inklusive Bildung in der Schule. Probleme und Perspektiven für die Bildungsberichterstattung. *Zeitschrift für Heilpädagogik*, 64(9), 359–369.
- Hiller, G. G. (1994). *Ausbruch aus dem Bildungskeller. Pädagogische Provokationen*. Armin Vaas.
- Hildeschiedt, A. & Sander, S. (1993). *Kind-Umfeld-Diagnose. Ein ökosystemischer Ansatz*. Röhrig.
- Hintz, A. M. & Grünke, M. (2009). Einschätzungen von angehenden Lehrkräften für Sonder- und allgemeine Schulen zur Wirksamkeit von Interventionen für den Schriftspracherwerb bei lernschwachen Kindern. *Empirische Sonderpädagogik*, 1(1), 45–61. <https://doi.org/10.25656/01:9463>
- Hinz, A. (2002). Von der Integration zur Inklusion - terminologisches Spiel oder konzeptuelle Weiterentwicklung. *Zeitschrift für Heilpädagogik*, 52(9), 354–361.
- Hinz, A. & Wocken, H. (1988): Der Schulversuch im Überblick. In: Wocken, H., Antor, G., Hinz, A. (Hrsg.), *Integrationsklassen in Hamburger Grundschulen. Bilanz eines Schulversuchs* (S. 49–60). Verfügbar unter: <http://bidok.uibk.ac.at/library/hinz-schulversuch.html>
- Hosp, M. K., Hosp, J. L. & Howell, K. W. (2016). *The ABCs of CBM: A practical guide to curriculum-based measurement*. Guilford Publications. <https://doi.org/10.3389/fpsyg.2018.00857>
- Huber, C. (2006). *Soziale Integration in der Schule?! Eine empirische Untersuchung zur sozialen Integration von Schülern mit sonderpädagogischem Förderbedarf im gemeinsamen Unterricht*. Tectum.
- Huber, C., Gebhardt, M. & Schwab, S. (2015). Lehrkraftfeedback oder Spaß beim Spiel? Eine Experimentalstudie zum Einfluss von Lehrkraftfeedback auf die soziale Akzeptanz bei Grundschulkindern. *Psychologie in Erziehung und Unterricht*, 62(1), 51–64. <http://dx.doi.org/10.2378/peu2015.art04d>
- Huber, C., Gerullis, A., Gebhardt, M. & Schwab, S. (2018). The impact of social referencing on social acceptance of children with disabilities and migrant background: An experimental study in primary school settings. *European Journal of Special Needs Education*, 33(2), 269–285. <https://doi.org/10.1080/08856257.2018.1424778>
- Huber, C. & Grosche, M. (2012). Das response-to-intervention-Modell als Grundlage für einen inklusiven Paradigmenwechsel in der Sonderpädagogik. *Zeitschrift für Heilpädagogik*, 62, 312–323.
- Hunt, J. (2019). *No limits. The disabled people's movement – a radical history*. TBR Consulting.
- Hußmann, A., Wendt, H., Bos, W., Bremerich-Vos, A., Kasper, D., Lankes, E. M., Valtin, R. (2017). *IGLU 2016: Lesekompetenzen von Grundschulkindern in Deutschland im internationalen Vergleich*. Waxmann. <https://doi.org/10.25656/01:15476>
- Hußmann, A. & Schurig, M. (2019). Unter der Norm-Kompetenz und Diagnostik in IGLU 2016. *Empirische Sonderpädagogik*, 11(4), 279–293. <https://doi.org/10.25656/01:18335>

- Jantzen, W. (1976). Materialistische Erkenntnistheorie, Behindertenpädagogik und Didaktik. *Demokratische Erziehung*, 2(1), 15–29.
- Jacobson, J. W., Mulick, J. A. & Schwartz, A. A. (1995). A history of facilitated communication: Science, pseudoscience, and atisience. (Science Working Group on facilitated communication). *American Psychologist*, 50, 750–765. <https://doi.org/10.1037/0003-066X.50.9.750>
- Jones N. D., Bell C. A., Brownell M., Qi Y., Peyton D., Pua D., Fowler M. & Holtzmann S. (2022). Using Classroom Observations in the Evaluation of Special Education Teachers. *Educational Evaluation and Policy Analysis*, 44(3), 429-457. <https://doi.org/10.3102/01623737211068523>
- Jungjohann, J. & Gebhardt, M. (2018). Lernverlaufsdiagnostik im inklusiven Anfangsunterricht Lesen – Verschränkung von Lernverlaufsdiagnostik, Förderplanung und Wochenplanarbeit. In F. Hellmich, G. Görel & M.F. Löper (Hrsg.), *Inklusive Schul- und Unterrichtsentwicklung* (S.160–172). Kohlhammer.
- Jungjohann, J., Gegenfurtner, A. & Gebhardt, M. (2018). Systematisches Review von Lernverlaufsmessung im Bereich der frühen Leseflüchtigkeit. *Empirische Sonderpädagogik*, 10(1), 100–118. <https://doi.org/10.25656/01:15963>
- Kanter, G. (1974). Lernbehinderungen, Lernbehinderte, deren Erziehung und Rehabilitation. In Deutscher Bildungsrat (Hrsg.), *Sonderpädagogik* (S. 117–234). Klett.
- Klauer, K. J. (1975). *Lernbehindertenpädagogik*. Marhold.
- Klauer, K. J. & Leutner, D. (2012). *Lehren und Lernen. Einführung in die Instruktionspsychologie* (2. Aufl.). Beltz.
- Klein, G. (1999). Die Schüler der Förderschule (Schule für Lernbehinderte) in der Wahrnehmung der Sonderpädagogik. *Zeitschrift für Heilpädagogik*, 50(1), 4-10.
- Klein, G. (2020). *Zur Geschichte der Didaktik im Förderschwerpunkt „Lernen“*. In F. Wember & U. Heimlich (Hrsg.) *Didaktik im Förderschwerpunkt Lernen*. Kohlhammer.
- Klicpera, C. (2007). *Erfahrungen von Eltern und Schulaufsicht mit dem Elternwahlrecht in der Entscheidung über den Unterrichtsort*. LIT.
- KMK (1960). *Gutachten zur Ordnung des Sonderschulwesens*.
- KMK (1972). *Empfehlung zur Ordnung des Sonderschulwesens*.
- KMK (1994). Empfehlung Sonderpädagogische Förderung in den Schulen in der Bundesrepublik Deutschland. Verfügbar unter: [http://www.kmk.org/fileadmin/veroeffentlichungen\\_beschluesse/1994/1994\\_05\\_06-Empfehl-Sonderpaedagogische-Foerderung.pdf](http://www.kmk.org/fileadmin/veroeffentlichungen_beschluesse/1994/1994_05_06-Empfehl-Sonderpaedagogische-Foerderung.pdf)
- KMK (1999). *Empfehlungen zum Förderschwerpunkt Lernen*. Verfügbar unter: <https://www.kmk.org/fileadmin/Dateien/pdf/PresseUndAktuelles/2000/sopale.pdf>
- KMK (2000). *Empfehlungen zum Förderschwerpunkt geistige Entwicklung*. Verfügbar unter: <https://www.kmk.org/fileadmin/pdf/PresseUndAktuelles/2000/geist.pdf>
- KMK (2011). *Inklusive Bildung von Kindern und Jugendlichen mit Behinderung in Schulen*. Verfügbar unter [http://www.kmk.org/fileadmin/veroeffentlichungen\\_beschluesse/2011/2011\\_10\\_20-Inklusive-Bildung.pdf](http://www.kmk.org/fileadmin/veroeffentlichungen_beschluesse/2011/2011_10_20-Inklusive-Bildung.pdf)
- KMK (2019). *Inklusive Bildung von Kindern und Jugendlichen mit Behinderung in Schulen*. Verfügbar unter [http://www.kmk.org/fileadmin/veroeffentlichungen\\_beschluesse/2011/2011\\_10\\_20-Inklusive-Bildung.pdf](http://www.kmk.org/fileadmin/veroeffentlichungen_beschluesse/2011/2011_10_20-Inklusive-Bildung.pdf)
- KMK Statistik (2020) STATISTISCHE VERÖFFENTLICHUNGEN DER KULTUSMINISTERKONFERENZ. Dokumentation Nr. 223 – Februar 2020. Sonderpädagogische Förderung in Schulen 2009 bis 2018. Bearbeitet im Sekretariat der Kultusministerkonferenz. Verfügbar unter: [https://www.kmk.org/fileadmin/Dateien/pdf/Statistik/Dokumentationen/Dok223\\_SoPae\\_2018.pdf](https://www.kmk.org/fileadmin/Dateien/pdf/Statistik/Dokumentationen/Dok223_SoPae_2018.pdf) [07.10.2020]
- Knogler, M., Hetmanek, A. & Seidel, T. (2022). Bestimmung und Bereitstellung der 'best available' Evidenz für bestimmte Praxisfelder im Bildungsbereich. In. N. McElvany (Hrsg.) *Optimierung schulischer Bildungsprozesse - What works?* Waxmann.
- Knogler, M. Seidel, T. Schneeweiss, A., Mazziotti, C. & Diery, A. & Hetmanek, A. (2020). Forschungsergebnisse für die Unterrichtspraxis - Aktuelle Forschung auf der Plattform "Clearing House Unterricht". *Unterricht Physik* 179. 9-11.
- Kocaj, A., Kuhl, P., Kroth, A. J., Pant, H. A. & Stanat, P. (2014). Wo lernen Kinder mit sonderpädagogischem Unterstützungsbedarf besser? Ein Vergleich schulischer

- Kompetenzen zwischen Regel- und Förderschulen in der Primarstufe. *Kölner Zeitschrift für Soziologie und Sozialpsychologie*, 66, 165–191. <https://doi.org/10.1007/s11577-014-0253-x>
- Koch, K. & Ellinger, S. (2016). Förderung sozial benachteiligter Kinder durch Förderung mathematischer Vorläuferkompetenzen – Evaluation des Programms „Kuno bleibt am Ball“ (KUBA). *Zeitschrift für Heilpädagogik*. Von der Zeitschrift zurückgezogener Artikel.
- Kottmann, B. (2006): *Selektion in die Sonderschule. Das Verfahren zur Feststellung von sonderpädagogischem Unterstützungsbedarf als Gegenstand empirischer Forschung*. Klinkhardt.
- Krämer, S., Möller, J. & Zimmermann, F. (2021). Inclusive education of students with general learning difficulties: A meta-analysis. *Review of Educational Research*, 91(3), 432–478. <https://doi.org/10.3102%2F0034654321998072>
- Krammer, M., Gebhardt, M., Rossmann, P., Paleczek, L. & Gasteiger-Klicpera, B. (2014). On the Diagnosis of Learning Disabilities in the Austrian School System. Official Directions and the Diagnostic Process in Practice in Styria/Austria. *ALTER. European Journal of Disability Research*, 8(1), 30–39. <https://doi.org/10.1016/j.alter.2013.11.001>
- Krawinkel, S., Südkamp, A. S. & Tröster, H. (2017). Soziale Partizipation in inklusiven Grundschulklassen: Bedeutung von Klassen- und Lehrkraftmerkmalen. *Empirische Sonderpädagogik*, 9(3), 277–295. <https://doi.org/10.25656/01:15172> **Fehler! Linkreferenz ungültig.**
- Krull, J. K. (2018). *Die soziale Integration von Schüler:innen und Schülern mit Lern- und Verhaltensproblemen in der Primarstufe. Eine zentrale Herausforderung beim Aufbau eines inklusiven Bildungssystems*. Dissertation, Universität zu Köln. <http://kups.ub.uni-koeln.de/id/eprint/8481>
- Kuhl, J. (2018). "Wahrscheinlich wirkungsvoller" - Warum Evidenzbasierung nicht alles, aber wichtig ist. In DIFGB - Deutsche Interdisziplinäre Gesellschaft zur Förderung der Forschung für Menschen mit geistiger Behinderung (Hrsg.), *Evidenzbasierung - Kontroverse im Kontext von Autismus-Spektrum-Störungen und Geistiger Behinderung* (S. 28–36). Eigendruck der DIFGB. <https://www.difgb.de/fachtagungen/download/1148/465/17>
- Kuhl, J. & Euker, N. (2016). *Evidenzbasierte Diagnostik und Förderung von Kindern und Jugendlichen mit intellektueller Beeinträchtigung*. Hogrefe.
- Kuhl, J., Gebhardt, M., Bienstein, P., Käßler, C., Quinten, S., Ritterfeld, U., Tröster, H. & Wember, F. (2017). Implementationsforschung als Voraussetzung für eine evidenzbasierte sonderpädagogische Praxis. *Sonderpädagogische Förderung*, 62(4), 383–393. <http://dx.doi.org/10.3262/SOF1704383>
- Kuhl, J., Vossen, A., Hartung, N. & Wittich, C. (2021) *Evidenzbasierte Förderung bei Lernschwierigkeiten in der inklusiven Grundschule*. Reinhardt. <https://doi.org/10.5283/e-pub.53149>
- Liebers, K. (2023). *Leistungsheterogenität in der Grundschule. Umgang mit Vielfalt im Unterricht*. Kohlhammer.
- Lindmeier, C. & Lütje-Klose, B. (2015). Inklusion als Querschnittsaufgabe in der Erziehungswissenschaft. *Erziehungswissenschaften* 51(2), 7–15. <https://doi.org/10.25656/01:11565>
- Lindsay, G. (2007). Educational psychology and the effectiveness of inclusive education/mainstreaming. *British journal of educational psychology*, 77 (1), 1–24. <https://doi.org/10.1348/000709906X156881>
- Lintorf, K. & Schürer, S. (2023). Kriterien der Übergangsempfehlung bei Kindern mit sonderpädagogischem Förderbedarf. Die Bedeutung kindbezogener, familiärer und schulstruktureller Merkmale im Vergleich. *Z Erziehungswiss* 26, 1547–1570. <https://doi.org/10.1007/s11618-023-01181-9>
- Lütje-Klose, B., Neumann, P., Gorges, J. & Wild, E. (2018). Die Bielefelder Längsschnittstudie zum Lernen in inklusiven und exklusiven Förderarrangements (BiLieF). Zentrale Befunde. *Die Deutsche Schule*, 110(2), 9–23. <https://doi.org/10.31244/dd.2018.01.02>

- Lutz, S. & Gebhardt, M. (2021). *Fallbuch zum sonderpädagogischen Schwerpunkt Lernen*. Universität Regensburg. <https://doi.org/10.5283/epub.46131>
- Maaß, C. (2015). *Leichte Sprache. Das Regelbuch*. LIT. <https://doi.org/10.31263/voebm.v69i1.1408>
- Martschinke, S. & Frank, A. (2002). Wie unterscheiden sich Schüler und Schüler:innen in Selbstkonzept und Leistung am Schulanfang? In F. Heinzel & A. Prengel (Hrsg.) *Heterogenität, Integration und Differenzierung in der Primarstufe. Jahrbuch Grundschulforschung, Vol. 6*. VS Verlag für Sozialwissenschaften. [https://doi.org/10.1007/978-3-322-99542-1\\_21](https://doi.org/10.1007/978-3-322-99542-1_21)
- Meijer, J. W. (1999). *Finanzierung der sonderpädagogischen Förderung*. Verfügbar unter: [https://www.european-agency.org/sites/default/files/financing-of-special-needs-education\\_Financing-DE.pdf](https://www.european-agency.org/sites/default/files/financing-of-special-needs-education_Financing-DE.pdf)
- Meijer, J. W. & Watkins, A. (2019). Financing special needs and inclusive education – from Salamanca to the present, *International Journal of Inclusive Education, 23*(7–8), 705–721. <https://doi.org/10.1080/13603116.2019.1623330>
- Mejeh, M. & Powell, J. (2018). Inklusive Bildung in der Schweiz–Zwischen globalen Normen und kantonalen Besonderheiten. *Bildung und Erziehung, 71*(4), 412–431. <https://doi.org/10.13109/buer.2018.71.4.412>
- Melzer, C. & Hillenbrand, C. (2013). Aufgaben sonderpädagogischer Lehrkräfte für die inklusive Bildung: empirische Befunde internationaler Studien. *Zeitschrift für Heilpädagogik, 64*(5), 194–202. <https://doi.org/10.25656/01:11577>
- Merz, K. (1982). Lernschwierigkeiten-Zur Effizienz von Fördermaßnahmen an Grund- und Lernbehindertenschulen. *Heilpädagogische Forschung, 1*, 53–69.
- Michailakis, D. (2003). "The Systems Theory Concept of Disability: One is Not Born a Disabled Person, One is Observed to Be One". *Disability and Society, 18*(2), 209–229. <https://doi.org/10.1080/0968759032000044184>
- Michalko, R., (2002). *The difference that disability makes*. Temple University.
- Möckel, A. (2007). *Geschichte der Heilpädagogik oder Macht und Ohnmacht der Erziehung*. Klett-Cotta.
- Moor, P. (1965). *Heilpädagogische Psychologie. Päd. Psychologie der Entwicklungshem-mungen*. Huber.
- Moor, P. (1999). *Heilpädagogik. Ein pädagogisches Lehrbuch*. Hans Huber.
- Moser, V. (2012). Gründungsmythen der Heilpädagogik. *Zeitschrift für Pädagogik, 58*(2), 262–274. <https://doi.org/10.25656/01:10505>
- Moser, V. & Frenz, S. (2022). Profession und normative Ordnungen in der Entstehung der urbanen Hilfsschule. Die Modernisierung der Regierung des Sozialen Oder: Die Ent-ste-hung einer pädagogischen Tatsache. In V. Moser & J. Garz (Hrsg.), *Das (A)nor-male in der Pädagogik 1880-1980. Wissenspraktiken – Wissensordnungen – Wissens-regime* (S. 17-50). Klinkhardt.
- Moser, V. & Sasse, A. (2008). *Theorien der Behindertenpädagogik*. Reinhardt.
- Mühling, A., Jungjohann, J. & Gebhardt, M. (2019). Progress Monitoring in Primary Educa-tion using Levumi: A Case Study. In H. Lane, S. Zvacek & J. Uhomoibhi (Hrsg.), *CSEDU 2019. Proceedings of the 11th International Conference on Computer Sup-ported Education, 2–4 May, 2019, Heraklion, Greece* (S. 137–144). SCITEPRESS – Science and Technology Publications. <http://dx.doi.org/10.5220/0007658301370144>
- Myklebust, J.O. (2002). Inclusion or exclusion? Transitions among special needs students in upper secondary education in Norway, *European Journal of Special Needs Educa-tion, 17*(3), 251-263, <https://doi.org/10.1080/08856250210162158>
- Myklebust, J. O. (2006). Class placement and competence attainment among students with special educational needs. *British Journal of Special Education, 33*, 76-81. <https://doi.org/10.1111/j.1467-8578.2006.00418.x>
- Nestle, W. (1975). Probleme und Aufgaben der Didaktik der Schule für Lernbehinderte. *Zeitschrift für Heilpädagogik, 26*(9), 523-537.
- Nestle, W. (1976). Didaktik und Sonderpädagogik. *Zeitschrift für Heilpädagogik, 27*(3), 167-180.



- Nirje, B. (1994). Das Normalisierungsprinzip–25 Jahre danach. *Vierteljahresschrift für Heilpädagogik und ihre Nachbargebiete*, 63(1), 12–32.
- Nußbeck, S. (2007). *Sprache-Entwicklung, Störungen und Intervention*. Kohlhammer.
- OECD (2019), PISA 2018 Results (Volume II): Where All Students Can Succeed, PISA, OECD Publishing. <https://doi.org/10.1787/b5fd1b8f-en>
- Paseka, A. & Schwab, S. (2020) Parents' attitudes towards inclusive education and their perceptions of inclusive teaching practices and resource. *European Journal of Special Needs Education*, 35(2), 254272. <https://doi.org/10.1080/08856257.2019.1665232>
- Petermann, F. & Petermann, U. (2010). Themenschwerpunkt Aggression. *Kindheit und Entwicklung* 19(4), 205–208.
- Pijl, S. J., Frostad, P. & Flem, A. (2008). The social position of pupils with special needs in regular schools. *Scandinavian Journal of Educational Research*, 52(4), 387–405. <https://doi.org/10.1080/00313830802184558>
- Preuss-Lausitz, U. (2016). Throughput instead of input: Herausforderungen beim Wegfall der Feststellungsdiagnostik. *Zeitschrift für Heilpädagogik*, 67(5), 204–214.
- Probst, P. (2003). „Gestützte Kommunikation“: Eine unerfüllbare Verheißung. <http://www.autismus-in-berlin.de/gk-verheissung-1.pdf> [21.20.2020]
- Retief, M. & Letšosa, R. (2018). Models of disability: A brief overview. *HTS Theologiese Studies/ Theological Studies*, 74(1). <https://doi.org/10.4102/hts.v74i1.4738>
- Rheinberg, F. (2006). Bezugsnormorientierung. In H.-K. Arnold, U. Sandfuchs & J. Wiechmann (Hrsg.), *Handbuch Unterricht* (S. 643–648). Klinkhardt. [https://www.researchgate.net/profile/Falko\\_Rheinberg/publication/316128414\\_Bezugsnorm-Orientierung/links/59134231a6fdcc963e7edb1c/Bezugsnorm-Orientierung.pdf](https://www.researchgate.net/profile/Falko_Rheinberg/publication/316128414_Bezugsnorm-Orientierung/links/59134231a6fdcc963e7edb1c/Bezugsnorm-Orientierung.pdf) [01.12.2019]
- Rossmann, P., Gasteiger-Klicpera, B., Gebhardt, M., Roloff, C. & Weindl, A. (2011). Zum Selbstkonzept von Schüler:innen mit einem sonderpädagogischen Förderbedarf in Sonderschulen und Integrationsklassen: Ein empirisch fundierter Diskussionsbeitrag. In R. Mikula & H. Kittl-Satran (Hrsg.), *Dimension der Erziehungs- und Bildungswissenschaft* (S. 107-120). Leykam.
- Sander, A. (1998). Kind-Umfeld-Analyse: Diagnostik bei Schülern und Schüler:innen mit besonderem Förderbedarf. In W. Mutzeck (Hrsg.), *Förderdiagnostik bei Lern- und Verhaltensstörungen. Konzepte und Methoden* (S. 6–24). Deutscher Studien Verlag.
- Sander, A. (2004). Konzepte einer Inklusiven Pädagogik. *Zeitschrift für Heilpädagogik*, 54, 240–245.
- Sälzer, C., Gebhardt, M., Müller, K. & Pauly, E. (2015). Der Prozess der Feststellung sonderpädagogischen Förderbedarfs in Deutschland. In P. Kuhl, P. Stanat, B. Lütjeh-Klose, C. Gresch, H. Pant & M. Prenzel (Hrsg.) *Inklusion von Schüler:innen und Schülern mit sonderpädagogischem Förderbedarf in Schulleistungserhebungen* (S. 129–152). Springer. [http://doi.org/10.1007/978-3-658-06604-8\\_5](http://doi.org/10.1007/978-3-658-06604-8_5)
- Sauer, S., Ide, S. & Borchert, J. (2007). Zum Selbstkonzept von Schüler:innen und Schülern an Förderschulen und in integrativer Beschulung: Eine Vergleichsuntersuchung. *Heilpädagogische Forschung*, 33(3), 135–142.
- Scheer, D. & Melzer, C. (2020). Trendanalyse der KMK-Statistiken zur sonderpädagogischen Förderung 1994 bis 2019. *Zeitschrift für Heilpädagogik*, 71, 575–591. <http://dx.doi.org/10.25656/01:24724>
- Schwab, S. (2018). Attitudes Towards Inclusive Schooling: A Study on Students', Teachers' and Parents' attitudes. Waxmann.
- Schwab, S., Gebhardt, M., Krammer, M. & Gasteiger-Klicpera, B. (2015). Linking self-rated social inclusion to social behaviour. An empirical study of students with and without special education needs in secondary schools. *European Journal of Special Needs Education*, 30(1), 1-14. <http://doi.org/10.1080/08856257.2014.933550>
- Schurig, M. & Gebhardt, M. (2020). Schule, Ganzttag inklusiv? *Zeitschrift für Heilpädagogik* 71(7), 328–338. <http://doi.org/10.5283/epub.43462>
- Scruggs, T. E., Mastropieri, M. A. & McDuffie, K. A. (2007). Co-teaching in inclusive classrooms: A metasynthesis of qualitative research. *Exceptional children*, 73(4), 392–416. <https://doi.org/10.1177/001440290707300401>
- Sermier Dessemontet, R., Benoit, V. & Bless, G. (2011). Schulische Integration von Kindern mit einer geistigen Behinderung. Untersuchung der Entwicklung der

- Schulleistungen und der adaptiven Fähigkeiten, der Wirkung auf die Lernentwicklung der Mitschüler sowie der Lehrereinstellungen zur Integration. *Empirische Sonderpädagogik*, 3(4), 291–307. <https://doi.org/10.25656/01:9329>
- Shakespeare, T. (2006). The social model of disability. In J. Lennard (Hrsg.), *The disability studies reader* (S. 266–73). Routledge. [https://www.academia.edu/download/32344952/Davis\\_Reader\\_social\\_model.pdf](https://www.academia.edu/download/32344952/Davis_Reader_social_model.pdf)
- Shakespeare, T. (2018). *Disability the basics*. Routledge. <https://doi.org/10.4324/9781315624839>
- Snyder, S. L. & Mitchell, D. T. (2006). *Cultural Locations of Disability*. University of Chicago.
- Soodak, L. C., Podell, D. M. & Lehman, L. R. (1998). Teacher, student, and school attributes as predictors of teachers' responses to inclusion. *The Journal of Special Education*, 31(4), 480–497. <https://doi.org/10.1177/002246699803100405>
- Speck, O. (1969). Sozietäre Komponenten der Sondererziehung. *Zeitschrift für Heilpädagogik*, 20, 338–347.
- Story, M. F., Mueller, J. L. & Mace, R. L. (1998). The universal design file: Designing for people of all ages and abilities. North Carolina State University. <http://files.eric.ed.gov/fulltext/ED460554.pdf>
- Stötzner, H. E. (1864). *Schulen für schwachbefähigte Kinder*. Verfügbar unter: [https://books.google.de/books?id=USINAAAACAAJ&printsec=frontcover&dq=Schulen+f%C3%BCr+schwachbef%C3%A4higte+Kinder+\(1864\).&hl=de&sa=X&ved=2ahUKewjh1v7y05DrAhUNiYsKHUmKDrEQ6AE-wAHoECAEQAg#v=onepage&q=Schulen%20f%C3%BCr%20schwachbef%C3%A4higte%20Kinder%20\(1864\).&f=false](https://books.google.de/books?id=USINAAAACAAJ&printsec=frontcover&dq=Schulen+f%C3%BCr+schwachbef%C3%A4higte+Kinder+(1864).&hl=de&sa=X&ved=2ahUKewjh1v7y05DrAhUNiYsKHUmKDrEQ6AE-wAHoECAEQAg#v=onepage&q=Schulen%20f%C3%BCr%20schwachbef%C3%A4higte%20Kinder%20(1864).&f=false)
- Täschner, J, Diery, A. & CHU Research Group (2022). Allein, zu zweit oder in Gruppen – Wie lernen Schüler:innen am besten? [www.clearinghouse-unterricht.de](http://www.clearinghouse-unterricht.de), Kurzreview 31.
- Tent, L., Witt, M., Bürger, W. & Zschoche-Lieberum, C. (1991). Ist die Schule für Lernbehinderte überholt? *Heilpädagogische Forschung*, 1, 289–320.
- Tornow, K. & Weinert, H. (1942). *Erbe und Schicksal*. Metzner.
- Tornow, K. (1940). *Denken Sie nur: Unser Fritz soll in die Hilfsschule!* Deutscher Volksverlag.
- Trümner, H. (1980). Sonderschuldidaktik unter historischem Aspekt H.E. Stötzner und die gegenwärtige Didaktik der Schule für Lernbehinderte. In Kasztantowicz, U. (Hrsg.), *Beiträge zur sonderpädagogischen Theorie und Praxis* (S. 209–244). Marhold.
- United Nations (2006). *Convention on the Rights of Persons with Disabilities*. Verfügbar unter: <http://www.un.org/disabilities/default.asp?id=259>.
- United Nations Committee on the Rights of Persons with Disabilities (2023). Concluding observations on the combined second and third periodic reports of Germany. CRPD/C/DEU/CO/2-3.
- Urhahne, D., Dresel, M. & Fischer, F. (2019). *Psychologie für den Lehrberuf*. Springer. <https://doi.org/10.1007/978-3-662-55754-9>
- Vaughn, S., Linan-Thompson, S. & Hickmann, P. (2003). Response to Instruction as a Means of Identifying Students With Reading/Learning Disabilities. *Exceptional Children*, 69(4), 391–409. <https://doi.org/10.1177/001440290306900401>
- Venetz, M., Zurbruggen, C. & Eckhart, M. (2014). Entwicklung und erste Validierung einer Kurzversion des "Fragebogens zur Erfassung von Dimensionen der Integration von Schülern (FDI 4–6)" von Haeblerlin, Moser, Bless und Klaghofer. *Empirische Sonderpädagogik* 6(2), 99–113. <https://doi.org/10.25656/01:9247>
- Voß, S. (2017). Datenbasierte Förderentscheidungen. In B. Hartke (Hrsg.), *Handlungsmöglichkeiten Schulische Inklusion* (S. 33–56). Kohlhammer.
- Voß, S., Blumenthal, Y., Mahlau, K., Marten, K., Diehl, K., Sikora, S. & Bodo, H. (2016). *Der Response-to-Intervention-Ansatz in der Praxis: Evaluationsergebnisse zum Rügenger Inklusionsmodell*. Waxmann.
- Voß, S., Blumenthal, Y., Sikora, S., Mahlau, K., Diehl, K., & Hartke, B. (2014). Rügenger Inklusionsmodell (RIM)-Effekte eines Beschulungsansatzes nach dem Response to Intervention-Ansatz auf die Rechen- und Leseleistungen von Grundschulkindern. *Empirische Sonderpädagogik*, 6(2), 114–132. <https://doi.org/10.25656/01:9248>

- Voß, S., Mahlau, K., Sikora, S., Blumenthal, Y., Diehl, K. & Hartke, B. (2015). *Evaluationsergebnisse des Projekts „Rügener Inklusionsmodell (RIM) – Präventive und Integrative Schule auf Rügen (PISaR)“ nach vier Schuljahren zum Messzeitpunkt Juli 2014*. Universität Rostock. [https://doi.org/10.18453/rosdok\\_id00002767](https://doi.org/10.18453/rosdok_id00002767)
- Waldschmidt, A. (2005). Disability Studies: Individuelles, soziales und/oder kulturelles Modell von Behinderung? *Psychologie und Gesellschaftskritik*, 29(1), 9–31. <https://nbn-resolving.org/urn:nbn:de:0168-ssoar-18770>
- Walter, J., Malinowski, F., Neuhaus, N., Reiche, T. & Rupp, M. (1997). Welche Effekte bringt das zusätzliche Einbinden von Lautgebärden für den Leseunterricht bei Förderschülern. *Heilpädagogische Forschung*, 23, 122–131.
- Watson, M. (2015). When will 'open science' become simply 'science'? *Genome Biology*, 16, 101. <https://doi.org/10.1186/s13059-015-0669-2>
- Weber, M. & Gebhardt, M. (2022). Fragebogen zur Evaluation von Flipped Classroom Lehrveranstaltungen (FLIPPY). <https://doi.org/10.5283/epub.52251>
- Weidlich, J. & Spannagel, C. (2014). Die Vorbereitungsphase im Flipped Classroom. Vorlesungsvideos versus Aufgaben. In K. Rummeler (Hrsg.), *Lernräume gestalten – Bildungskontexte vielfältig denken* (S. 237–248). Waxmann. <https://doi.org/10.25656/01:10105>
- Wehrhahn, A. (1913). *Deutsche Hilfsschulen in Wort und Bild*. Marhold.
- Werning, R. (2019). Inklusion im frühkindlichen und schulischen Bereich. In O. Köller, M. Hasselhorn, F. W. Hesse, et al. (Hrsg.): *Das Bildungswesen in Deutschland. Bestand und Potentiale*. UTB, Klinghardt.
- Wember, F. (2013). Herausforderung Inklusion: Ein präventiv orientiertes Modell schulischen Lernens und vier zentrale Bedingungen inklusiver Unterrichtsentwicklung. *Zeitschrift für Heilpädagogik*, 64, 380–388.
- Wember, F. (2015). Unterricht professionell: Orientierungspunkte für einen inklusiven Unterricht mit heterogenen Lerngruppen. *Zeitschrift für Heilpädagogik*, 66, 456–473.
- Wember, F. (2017). Sonderpädagogische Förderung als evidenzbasierte Praxis. *Zeitschrift für Heilpädagogik*, 68, 444–468.
- Wember, F. & Heimlich, U. (2020) *Didaktik im Förderschwerpunkt Lernen*. Kohlhammer.
- Werner, E. E. (1982). *Vulnerable but invincible: a longitudinal study of resilient children and youth a longitudinal study of resilient children and youth*. McGraw-Hill.
- Werning, R. & Lütje-Klose, B. (2016). *Einführung in die Pädagogik bei Lernbeeinträchtigungen*. Reinhardt.
- Wittich, C. & Kuhl, J. (2021). Grundlagen der evidenzbasierten Förderung bei Lernschwierigkeiten in der inklusiven Schulpraxis. In J. Kuhl, A. Vossen, N. Hartung & C. Wittich (Hrsg.), *Evidenzbasierte Förderung bei Lernschwierigkeiten in der Grundschule* (S. 7–17). Reinhardt.
- Wocken, H. (1982). Didaktische Leitideen der Schule für Lernbehinderte. Ein Beitrag zur Theorie der Sonderschule. *Zeitschrift für Heilpädagogik*, 33, 637–647.
- Wocken, H. (1996). Sonderpädagogischer Unterstützungsbedarf als systemischer Begriff. In: *Sonderpädagogik*, 26, 34–38. Verfügbar unter: <http://www.hans-wocken.de/Werk/werk14.pdf>
- Wocken, H. (2000). Leistung, Intelligenz und Soziallage von Schülern mit Lernbehinderungen. Vergleichende Untersuchungen an Förderschulen in Hamburg. *Zeitschrift für Heilpädagogik*, 51, 492–503.
- Wocken, H. (2015). *Inklusion als Feigenblatt*. Magazin-Auswege.de. Verfügbar unter: [http://www.magazin-auswege.de/data/2015/12/Wocken Inklusion als Feigenblatt.pdf](http://www.magazin-auswege.de/data/2015/12/Wocken_Inklusion_als_Feigenblatt.pdf) [29.09.2020]
- Wocken, H. & Gröhlich, C. (2009). Kompetenzen von Schüler:innen und Schülern an Hamburger Förderschulen. In W. Bos, M. Bonsen & C. Gröhlich (Hrsg.), *KESS 7 – Kompetenzen und Einstellungen von Schüler:innenn an Hamburger Schulen zu Beginn der Jahrgangsstufe 7* (S. 133–142). Waxmann.
- Wolf, L. M., Dietze, T., Moser, V. & Kuhl, J. (2022). „Sie wissen ja, welche Schätze sie im Kollegium haben“ – Der Einsatz förderpädagogischer Lehrkräfte in Grundschulen aus der Perspektive der Educational-Governance. *ZfG* 15, 81–99. <https://doi.org/10.1007/s42278-021-00131-w>



Wygotski, L. S. (1924). *Zur Psychologie und Pädagogik der kindlichen Defektivität*. Verfügbar unter: <http://www.th-hoffmann.eu/archiv/wygotski/wygotski.1924.pdf>

Wygotski, L. S. (1933). *Das Spiel und seine Bedeutung in der psychischen Entwicklung des Kindes*. <http://www.th-hoffmann.eu/archiv/wygotski/wygotski.1933.pdf>