4° Cod. ms. 1097 (= Cim. 89)

171.

3663

I.
S/73
15

II

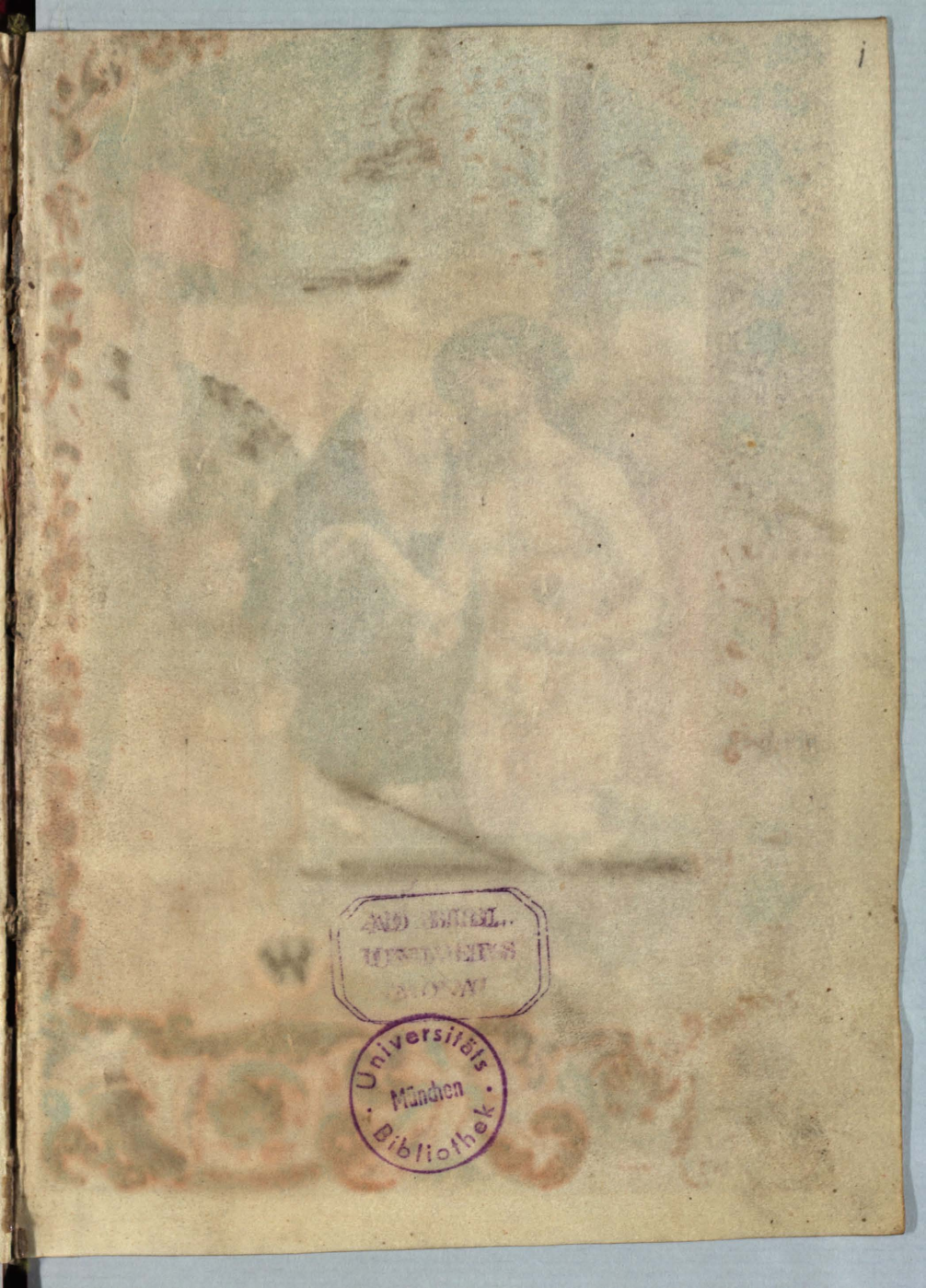

Universitäts
München
Bibliothek

CLIPEVS
SPIRITVALIS
ANIME·DEVOTE
CONTRA·AD·
VERSA·ET·
INSIDIAS

INVICTISSIMO
DOMINO: SIGIS
MVNDO: REGI:
POLONIE:

Vi hunc
libellū
tibi mi
serim;
non opor
tet que-
ri Serenissime Rex.
Mittitur enim ab i-
gnoto: ob hanc vni-
cam causam: q̄ pre-

caciones victorie in
eo contente; a qdam
deuoto Heremita; cū
cōmemoratione uite,
et factorum Cristi;
opositę; ad te maxi-
me pertinent; et vni
tibi inter alios Cristi-
anos Principes: pro-
prie conueniunt;
cuius ensis nō in di
fundendo; sed in de
fendendo xano san
gne exertet; bellaq

ſuſcipis; non ut Re
gni fines; ad vanam
dominandi cupidi
tatẽ proferas; tuoſq; ti
tulos in ſangine; lacri-
mis et calamitate coꝝ
extendas; qs nõ minꝰ
q̃ tripm ex preſcripto
Legis; teneris diligẽ;
Sed tota armoꝝ tuoꝝ
vis ẽ et ratio; ut pplo
tuo Preſbiteris et Re
ligioſis; ac alie imbel
li multitudini; dig̃

professione pax nõ
desit; Vtq3 eos: q̃b⁹ te
Deus preesse uoluit;
ab humana hostiũ
crudelitate; a p̃cipi
ti hẽticoꝝ vesania;
a miserima paganoꝝ
seruitute: tanq̃ a gla
dÿs plus aĩas q̃ cor
po'a ferientib⁹: vindi
ces ac defendas; pro ut
fama de te totũ p̃cur
rens orbez testat̃: Acci
pe igit̃ Rex fortissiẽ

grato aĩo has p̃cacio
nes ꝑ populũ diwl
gandas; nam alioꝝ
victorie ex fortuitis
fatorũ casibꝰ ꝓueniũt:
Tue, q̊ciens cum Tar
taris. Moschis. Tur
cis: et alijs infidelibꝰ
congredeĩs; adeo iu
ste peti: et ad eum so
lum debent referri;
Vale et regna felicis
sime; resq; tuas ꝓseq̃re
animo inconcusso:

CONTRA ; INSI
DIAS ; INIMICO
RVM : ET, AD
VICTORIAM
OBTINEN
DAM .

SCZÝT :

DVS

NÝ : ∞

Iesly Smatkem
kto byl iakim
obcziazony: te-
dy szie ma przezegnacz
na przod; i movicz: vymia
Oi ✠ cza: szy ✠ na: i
du ✠ cha szwiatego:
Potem ma czyscz psal
my modlitwa przednia
i letania: gdy to wssel-
ki badzie zawzdy mo-
vil: Otrzyma zwy-
cziastwo przeczyw
nieprziaczielom swym

DVssa mo
ia wczi
sznieniu
polozona
iest : A
duch czli
vy vola ktobie : Vy
sluchai mie panie i slu
tniszie nademna bom
zgrzessyl cziassko prze
cziw tobie : Panie kro
lu IHV: CRE wmoczy
twei wssytki rzeczy sza
polozony : a nieiest zad

ny ktory by szie mogl sprze
cziuicz volei twei : vybaw
mie mily panie dla gi-
mienia szwiatego twego.
Vezrzy panie stolcza na-
chualebnieissego maie
statu twego : a mysli
omnie lutosczivie i milo
sziernie sklon vcho twe
kumnie i vysluchai
mie ; Otworz oczy two-
ie a obezrzy szmatek i po
trzeba moia ; bo nie wsp-
ranie dlinosczіach moich

porzuczam prosba przed
obliczÿm twoim; ale
wmiloszierdziu twem
nievÿmownem; Zebra:
li szie nieprzÿiaczielе mo:
gi i vielbia szie wmoczii
szwei; Setrzÿ wniuecz
mocz gich milÿ panie
i rospross: ze bÿ czie vz:
nali ize nieiest ginssii
ktorÿ bÿ boional za nas
iedno tÿ boze nass:
Ktorÿs tÿ iest bogosla:
vion. v vielbion i povÿ:

ſſon nad niebioſa navie
ki: Amen:

Pſalmus.

BOze boze moi
vezrzÿ na mia
czemus mie opuſczil:
daleko od zbawienia me
go: vbacz ſlowa grze
chow moich:

BOze moi bada vo
lal ktobie na kozdÿ dzien
a niewÿſluchaſſ mie:
nie ku glupſtw moie
mu:

Ty zaprawda wszwia
tosczi przebyuass : chualo
israelska :
W tobie nadzieia mieli
oiczouie nassy : nadzieia
mieli i vyzuoliles ie :
K Tobie volali i vyba
uieni sza : wtobie nadzie
ia mieli : a nie sza posro
moczeni :
I Am zaprawda
iest proch a nie czlowiek
szmiechouisko czlouie
cze : a wzgardzenie lud
skie :

Wssytczÿ vidzacz mie-
szmiali szie zemnie ; mo:
uili vstÿ a chuiali glo
ua :

DVfanie miał wpa:
nie : niechacz go virwie
i vÿzuoli : ize tako vola
iego bÿła :

Ize tÿ ktorÿs mie vÿ:
cziagnał zzÿuota ; nadz
ieia moia vpierszi mat:
ki moiei : volā twa vÿ:
ssedlem zzÿuota :

Szÿuota matki moiei

boze moi ty iestes obrona
moia: nieodstapui mie.
BO smatek moi blis-
ko iest: a nieiest kto by
mie wspomogl:
OBstapili mie nie-
przyiaczyele mogi iako
wlonie vielczy: i iako
bykonie tlusczi obsziedli
mie:
OZievili na mia vsta
swe: iako lew chwyta-
iaczy i rzuiaczy:
IAko woda vylanem

iest ; a rosprossony sza
wssyczki kosczi moie ;
Stalo szie iest szierczc
moie iako vosk rospusczo
ny ; wsrodku zyuota
mego ;
Mocz moia vschla
iako skorupa a iazyk
moi przyrosl ku czelusczi
om moim ; a wproch
szmierczi doprowadziles
mie ;
Obstapili mie nie
przyiacziele mogi iako

pszi vielczy: Zgromadze
nie zlosciwych obszie
dli mie:

Skloli racze moie i
nogi moie: i zliczyli ve
mnie wssyczki kosczi mo
ie:

Oni zaprawda strze
gli i przygladali mie:
Rozdielili ieden zdrugim
odzenie moie: a nanie
miotali loszy:

Ty zaprawda panie
nieoddalai pomoczy twei

batzna obrona moia ;
Wirwi boze dussa mo
ia od vrazenia nieprzyia
tzielskego ; i zraki gich
iadouitei iedina nie vin
nostz moia ;
Wibaw mie spastzek
lwowskich ; i od okrut
nych vyzuol dussa moia ;
Wyslania bratziei
moiei imia twe ; a we
srod kostziola twego
chualitz tzie bada ;
Ktorzy szie boitze

pana chuala iemu da-
waicze : wsselke nasenie
iakobowo velbicze iego;
Boi szie go wsselke
naszienie israelske : bo
niezgardzil ani teze brzy-
dzil prosba vbogich ;
Ani teze odwroczil
oblicza swego odemnie:
a gdym volal kniemv
vysluchal mie :
Vcziebie chuala mo-
ia wkosczielе vielkem
ofiara moia oddam

Iescz bada vbodzy a
naszyczeni bada ; i chua
licz bada pana ktorzy go
ssukaia : ozyuia szierczа
gich na viek viekom :
V Pamiataia szie i na
wrocza szie ku panu wss
yczki koncze ziemie : E
A bada go chualicz
przed oblicznoscza iego ;
wssytek poczet ludzki :
B O panske iest krole
stwo : a on panouacz ba
dze wssytkim ludzom :

VEdli i czescz dauali iemu wssyczki tlustosczi ziemie: przed obliczym iego upadna wssytczy: ktorzy schodza do ziemie:

ADussa moia badze zyua iemu: a rodzai naszienia mego sluzyczmu badzie:

BAdzie wzgiauiony panu rodzai przyssly: i wziavia niebiosza sprauiedliwosczi iego ludu

ktory szie narodzi : kto
rego stworzyl pan :
Chuala oitzu synu
i duchu swiatemu :
Iako bylo na po
czatku ninie i zawsdy
i na vieki viekom :
Amen :

PSALM :

Vysluchai pa
nie modlitwa
moia : a nie
gardz prosba
moia ; vezrzy na mia ;

i vÿsłuchai mie:

Zatroskałem szie
wsprauie moiei; i za-
smaczon iest od głoszu
nieprzÿiaczieła mego,
i od przesłądouanie grze-
ssnego;

Poskłoniłÿ szie
przeczÿw mnie złosczi
a wgnienie przeczÿw-
ni mi bÿłi;

Szierczе moie sa-
szmaczone iest vemnie:
Astrach szmiertelnÿ

vpadł namia ;

Strach i drzenie przy-
ssło namia ; i przykry-
ły mie cziemnosczi ;

Rzekłem ; kto mi
da pierze iako gołabio-
ui ; polecza na miescze
i od poczyna ;

A tom szie oddalił
od vas vcziekaiacz ; i
miesskałem na pusczy

Czekałem go ktory
mie vyzuolił od przelak-
nienia ducha i od nawano-
sczi :

PRzynagli milÿ pa
nie : rozdziel iazÿki gich
bosz opatrzÿl gich zlosc i
spora wmiesczie :
WEdnie i wnoczi o
garnie ia na murzech ie
go zlosc : a pracza wsrod
ku iego i nies prawie
dliwosc :
Nieprzestala lichua i
lsczivosc : na vlicząch
gich :
BO iesli mi nieprzÿ
cziel moi badzie mie prze

klinal: czirpiecz mu ba:
da:

A iesli czi ktorzy mie
wnienavisczi mieli: zło:
rzeczycz mi bada: skry:
ia szie przednimi:

Ty czlouiek iednaki
vodz i znaiomy
moi:

Ktorys szemna ve:
spolek pozyuales pokar:
mow: chodzili my po
spolu wdomu bozem:

PRzydzie nanie

szmierczy okrutna ; a
stapia do piekla zÿvi ;
BO zloszczi napel:
nieni sza przybÿtki
gich : miedzy gimi ;
NA zaprawda ku
bogu bada uolal ; a
pan moi vÿzuoli mie :
Wieczor i rano . i w
poludnie bada movil i
wzÿianial chuala ie
go : i vÿslucha glos moi .
Wÿzwoli wpokoiu
dussa moia od tÿch

ktorzÿ gida przeczÿw
mnie : bo byuali wprzÿ:
godach szemna :
Wÿslucha mie bog
i ponizÿ ie ten : ktorÿ
stworzon od viekow :
Niemass wnich pole:
pssenia : bo szie niebali
boga : i vÿcziagnal raka
swa przeczÿw gim ze bÿ
szie pomscził :
Splugauili testament
iego : rozbiezeli szie od gnie:
wlinego oblicza iego :

baczacz ie: oddalil gniew
szwoi;

Kiekczeisse sza slowa
iego nizli olei; a oni sty:
chem przeczyw iemu:

Wloz na pana troska
twa: a on czie vychoua,
a niedopusczi na vieki
nawalnosczi sprawiedliwe:
mu;

Ty zaprawda boze
przyuiedzessie; wdol prze:
padnienia:

Morderze a zdraicze

niedoczekaia dniow szwo-
ich:

Chwala oiczu: szynu
i duchu szwiatemu:

Iako bylo na poczat-
ku ninie. i zawzdy i na
viek viekom: Amen.

P SAIM

Vybaw mie mi-
ly panie: bo
przeniknaly
vody aze do du-
sse moiei:

Vviaznalem wcti-

lowatei glabokosczi : a
niemam zadnei pomoczy.
Przyssedlem na gla
bokoscz morza : a naval:
noscz ponorzyla mie :
Spraczoualem szie
volaiacz aze ochrapialy
vsta moia : i vstaly oczy
moie gdy dufam wpa:
nie moiem :
Sebrali szie nieprzy
iacziele przeczyw mnie
mogi iako wlos na glo:
nie : ktorzy mie nienaizrza

bez przyczyny: Ne

Smocznili szie ktorzy
mie przenasladuia nie-
przyiacziele mogi nie-
sprauiedliwie: czegom
nievinnem tom zaplaczil.

Boze ty viess glup-
stwo moie: a grzechy
moie tobie samemu sza
iawne:

Niechai szie nieszu-
maia mnie panie ktorzy
czie oczekauaia: panie
wssytkei moczy: Ne

Niechacz niebada po
hanbieni dla mnie: kto:
rzy tzie ssukaią boze i:
sraelski;

Bom dlia tziebie
tzirpiał naszmienanie:
a sromota odkryła oblicze
moie;

Cudzym a ginssym
tzłoniekem stałem szie
bratzei moiei: i pielgrzi:
mem matki szwoiei;

Boviem miłoscz wro:
dzona wzgiała mie; a

vraganie vragatacżych
tobie ; vpadło namia ;
I przykryłem postem
dussa swoia ; i stało mi
szie na naszmiewanie sza
memu ;
A Położyłem miasto o:
dzienia włoszien ; i sta:
łem szie gim wprzypo:
niesc ;
P Rzecziw mnie mo:
vili ktorzy sziedzieli wlicz:
cze : a przecziw mnie bluz:
nili ktorzy pili vino ;

IA zawzdy modlitwa
moia ktobie panie dawam
czaszu volei twei panie;
Wedle twego miloszier
dzia nievymownego vy
sluchai mie; wprawdzie
zbauienia twego;
Wyrwi mie zblota ze
bych nievwiaznal. vybaw
od tych ktorzy mie nienavi
dza. i zglabokosczi wod;
Niechai mie nietopi
nawalnoscz vody ani pogra
za: ani niechacz nierozdzie

via vst szwoich namia.

PAnie vÿsluchai
mie: bo dobrotliue iest
miloszierdzie twoie: ve
dle nievÿmownego mi-
loszie dzia twego vezrzÿ
namia:

ANie odwraczai obli
cza szwego od slugi twe-
go: bom zasmaczon bar-
zo: rÿchlo mie vÿsluchai

RAcz wzbaczÿcz na
dussa moia a vÿbawia.
dla nieprzÿiaczielow

moich vÿrwi mie:

Ty viess pohanbie-
nie moie i sromoczenie
moie: i poczesnosc moia

PRzed obliczÿm two-
im sza wssysczÿ ktorzÿ
mie szmacza: sromotÿ
doczekało szierczе moie
i nadze;

I czirpialem stÿm kto-
rÿ mie smaczil; a zadnÿ
niebÿl ktorÿ bÿ mie poczie-
ssyl: anim tto nalazl:

I Dali mi zapokarm

moi zolcz: a wpragnieniv
moiem napauali mie otz
tem:

Niechai szie stanie po
karm przed nimi na vszi
dlenie: i na oddanie: i na
poszromoczenie gich:

Niechai bada oczy gich
zaczmiony zeby nievidzie
li: a chrzibiet gich zawz
dy naklon:

Wydai gniew szwoi
przeczіw gim: a zapale
nie gniew aby ie ogarnalo:

Niechacz badzie gich
miesskanie puste: a na
gich palaczoch niebada
miecz kto na nich badzie
miesskal:

Bo viem kogos ty
skaral oni czie przesla
dnia: a viaczssa bolescz
ranam moim zadali:

Przyloz zloscz na zloscz
gich: a niechai niewcho
dza wkrolestwo twe spra
uiedliue:

Niechai bada vygla

dzeni sksiag zÿniatzÿth:
a spraviedlÿvÿmi niebada
popiszani:

LA ubogi ktory zalu
ia. zbauienie twe boze
przyiało mie;

BAda vyznaual inia
boze spieuaiatz: a v viel
bion badzie wthuale:

A zlubi szie bogu nowa
offiara pirwo rodna. kto
ra rodzi rogi i paznoktie

Niethai to obezrza v
bodzÿ i wesela szie: ssukai

czie boga: a badzie zbawio:
na dussa vassa;

Bo vysluchal pan v:
bogie: a viazniow swoich
niewzgardzil;

Chuala iemu dauaia
niebo i ziemia: i wssytko
stworzenie;

Bo bog zbauiona v:
czyni syon; i bada zbu:
douane miasta iude;

A wnich bada miessk:
acz: a dziedzictwem ie
posziada;

A Rodzai slug iego roz-
mnozy ziemia ; a ktorzi
miluia imia iego : mie-
sskacz bada naniei :
C Hnala oiczu synu
i duchu szwiatemu :
I Ako bylo na pocz-
atku ninie i zawzdy : i
na viek viekom : A :

PO CŸNA. SŸE. LETANIA. WSŸCZKIEGO. ZŸVOTA. PANA. NASSEGO IESV. CRISTA:

Kyrieleison Criste eleison: Kirieleison: Criste vÿslu thai mie: Oitze znie bios boze: Szmilui szie nad nami:

Synu boze i odkupi
czelu wssego szwiatha:
Smilui szie nad nami:
DVchu szwiaty boze:
Smilui szie nad nami:
SViata troiczy ieden
boze: Smilui szie nad na.
IEsu criste szynu
boga zyuego: Smilui:
IEsu ktorys ty iest
bog przed viekem zgisto
ty oiczowskei narodzo
ny: Smilui szie:
IEsu ktorys byl od

oiczow i patriarchow o-
czekauan ; Smilui ;
Iesu criste ktorÿs tÿ
przez vsta proroczke czie
bie przyssłego na then
szwiat przepouiedali ;
Smilui szie nad na ;
Iesu ktorÿs tÿ nasz-
szwiatssa dzieuicza ma-
ria matka twa vÿbrales
Smilui szie nad na ;
Iesu ktorÿs bozÿm
zrzadzenim matka szwa
starczoui i dzieuiczÿ iozef

zlaczycz raczyles: Smilui

Iesu ktorys przez an
iola ieize pokornei i nasz
wiatssei dzieniczy ziawio
nes byl: Smilui:

Iesu ktorys dla nas
nadznych zniebа raczyles
stapicz: Smilui:

Iesu ktorys zlona
boga oicza wzyuot panien
ski raczyles stapicz: S.

Iesu ktorys zmariei
dzieniczе rodzacz: czlonie
czei plczi niewstydziles

szie : Smilui :

Esu ktorys iestes bog
navyssy . liezales pokorny
wiaslach : Smilui :

Esu ktorys szie rzew:
nil liezacz na szienie . wsrod:
ku dw zwierzat ubogo lie:
zales : Smilui :

Esu ktorys wkapieli
byles kapan : Smilui :

Esu ktorys pieluchа
mi prostymi byl obuinion
Smilui szie nad na :

Esu ktorys dzieczinie

potrzeby pokornies czir
pial : Smilui :
Iesu ktorys na swi
atssymi pierszami pa
nienskimi vychouanes
byl : Smilui :
Iesu ktorys byl pa
styrzom przez aniola zwe
selim zgianion : Smi :
Iesu ktorys krwaue
obrzezanie wmlodem
cziele czirpial : Smi :
Iesu ktorys ty sam
sziebe trzem krolom ktorzi

tzie przyiechali chualicz
przez przyuiedzienie gw:
iazdy zgiauiles. S.
Iesu ktorys ie gina
droga dla heroda iechacz
kazal. Smilui.
Iesu ktorys na swi
athssa dzieuicza maria
matka sobie obral. S.
Iesu ktorys byl przez
swe krewne wkosciele spo:
korna offiara ofiarouan.
Smilui szie na demna. S
Iesu ktorys starczo:

vi sprauiedlinemu symeo
novi miloschive dales szie
piestonacz : S :

Iesu ktorys vstapuiacz
mierzoni przesladuiacze
mu do egiptu iestes prze
nieszion : S :

Iesu ktorys nievinne
dziatki dlia sziebie pobite
maczenniki szie vczynil i
poszwiaczil : S :

Iesu ktorys zegiptu
po szmierczi herodouei vez
uany do ziemie zydowskei

wroczyles szie: S.

Iesu ktorys od przyia
czielow swoich byles wko:
sczyele ssukan przez trzy dni
miesskales; i nalezioneś
byl; Smulni.

Iesu ktorys miedzy do
ctori badacz dzieczyaczyem
rosprauiales: S.

Iesu ktorys swymi
przyiaczioly wroczyles szie
do nazaret byles gim podda:
ny: Smulni.

Iesu ktorys prawdziwi

pokorny i poslussny nam przy
klad dal : Smi.

Iesu vierny baranku bo
zy ktory od iana krzczicziela
byles vkazan : S.

Iesu ktorys przez racze
wiordanie byles krczon : S

Iesu ktorys gloszem
oiczowskim otobie swiadecz
two bycz szynem swym by
les opowiedzan : S.

Iesu krolu niebieski
ktorego cziebie mienia bycz
cziesziel skim szynem : S

Iesu ktorÿs ducha
szwiatego wsobie gola
biczei: nad soba kazales
stapicz i stanacz: S.

Iesu ktorÿs od ducha
byl viedzion na puscza:
ssterdziesczi dni i noczi
posczilles: S.

Iesu ktorÿ potem
zebÿczie viernÿm bogem
i czlowiekem vznano lacz
nales: S.

Iesu ktorÿs szie dia
blu dopusczil kusicz: a

potem zwyczaſtwo wzia
les nad nim ; S.

Eſu ktorys byl na
gody vezuan : a tamzes
voda wino dziwno prze:
mienil : S.

Eſu ktorys dw bratu
Symona i Jandrzeia zlodzici
vezuane kazales aby czie na
ſladouali : S.

Eſu ktorys Janovi i
Jakuboui opuſcziwſſy wſſyt:
ko i oiczą ku louieniu ludzi
kſzobie vezuales : S.

Iesu ktorys dwanacz-
czie apostolow pokorne i pro-
ste: ale vwierze przevyssone
vybrales: S.

Iesu ktorys ie na szviat
ku kazaniu poslal: S.

Iesu ktorys przez gich
proste kazanie vierne od
bladu viecznego ludzki
rodzai vybawiles: S.

Iesu ktorys vbogim
ducha szwiatego ku kaza-
niu slow bozych dal: S.

Iesu ktorym zes dal

ta mocz tym apostolom
vyrzuczacz diabelstwo zo:
patanych: Smi.

Jesu ktorys gim teze
to dal ize by vymia:twe menio
czy czielestnych i dussnych
vzdrawiali: Smi.

Jesu ktorys ty Piotro
wi apostolom klucze krole
stwa niebieskiego dales: S

Jesu ktorys nie sziedm
razow: ale po sziedm krocz
sziedm dziesziat razow: grze
ssaczemu odpusczicz same:

mu Piotrowi oddales; S.

Iesu ktorys sliepe o-
szwieczal; a gluche milo-
siernie slyssecz kazal; S.

Iesu ktorys vlomne-
mu vschla raka rosczia-
nacz przykazal; S.

Iesu ktorys ty badacz
lutosczywy chromym ka-
zales chodzicz; S.

Iesu ktory maiacz
lutoscz nad czlowieczym
rodzaiem; diabelstwo od
opatanych czial vypa-

dzal : Smilui.

Iesu ktorys parali
zem zarazonemu v sadzaw
ki pospolitei zdrouie dal . i
lozysko wziacz i chodzich
przykazal : Smi.

Iesu ktorys niemym
movicz przykazal ; i trado
uates miloszierznie oczy
sczil : Smilui.

Iesu ktorys zblota i
slyny twei oczy sliepo na
rodzonemu oszwieczyles : S

Iesu ktorys szyna

krolikouego samym slouem
vzdrouiles ; Smi.
Iesu ktorys viele czial
i duss niemocznych laska:
uiesz vzdrouil ; S.
Iesu ktorys vmarle
moczno wskrzeszil ; S.
Iesu ktorys pouodzie
morskei suchyma nogama
chodzil ; Smi.
Iesu ktorys zwolenki
swoie wlodzi iakmiarz po
grazaiacze szie vybaniles ; S
Iesu ktorys i Piotrovi

gdy tonal: zakas iemu
wsciagnal: S.

Iesu ktorys na gorze
bogoslauienstwo i cznoty
vczyles i przepouiedal.

Iesu ktorys zaplata
kozdemu zosobna przy:
slussaiacze barso swiebo:
dnie obiecales: S.

Iesu ktorys na gorze
Tabor przed apostolmi
szwymi przemienles szie: S

Iesu ktorys piaczio:
rym chlebem i dwiema

ryboma vielkoſtz ludzi
naſzyczil: Smi.

Ieſu ktorys wſkrom:
nem zamknieniu ſlow
doſkonaly obyczai modli
twy kſtalt vydal: S.

Ieſu ktorys nie na
ziemi ale wniebie ſkar:
bicz apoſtoly ſwe vczyles: S

Ieſu ktorzy ie przy
mouali czieleſtnie vymio
no twe: duchownym o:
byczaiem bycz przyiate.
powiadales; S.

IEsu ktorys ty szwym
slugam wssyczkim milo:
szierdzie: a niemsczicz szie
ninakem: raczyles: S.
IEsu ktorys trudna
droga spraniedlinosczi i
cziaszna vliczka twoim
pokuty vkazales: S.
IEsu ktorys przepo
viesczi ami ku ludzem i ku
zwolenikom przyssla sprawu
kosczioła szwiatego raczyles
rosponiedacz: S.
IEsu ktorys ty iako

wzgladacza ludzkiego i vz-
nawcza taiemnicz barso cza-
sto vkazonales ; S.

Iesu ktorys swymi zwo-
leniki na lodzi sziedzacz na
bozne tluscze na brzegu szie-
dzacze i stoiacze nauczales ; S

Iesu ktorys taiemnicze
madrosczi skryte od pyssnych
ludzi odial ; a pokornym ie
ziawiles ; Smi.

Iesu ktorys ziawnogrz-
essnymi i grzessniki iedzacz
ku pokuczieszie przynodzil ; S.

Tsu ktorÿs nieraczÿl
gardzicz poganska nievia:
stha : Smulni .
Tsu ktorÿs nieviasta
na czudzolostwie zachwÿ
czona niepotapiles ; S.
Tsu ktorÿs magdale
na od poczalonania nog
placzacza nie odrzuciles. S
Tsu ktorÿs teize grze
ssniczÿ dales grzechom
odpusczenie ; S.
Tsu ktorÿs iawno
gressnika ku pokucze

nawrocził ; Sun.

Ieſu ktorÿs krewkoſcz
naſſei nadze noſziles ; S

Ieſu ktorÿs zdrogi
ſtrudzonÿ i ſpraczonanÿ
nad ſtudnia vſziadles ; S.

Ieſu ktorÿs nieviaſta
ſamaritanka łaſkawies
karał ; Smilui.

Ieſu ktorÿs łaknie-
nia i pragnienia wſzwem
cziele ſkromnie cziirpiał : S

Ieſu ktorÿs miał lu-
toſcz nad ludzkim niedoſtat-

kiem plakales : S.

Tsu ktorÿs bladnego
i opilcze laiania skromnie
sluchal : Smi.

Tsu ktorÿs bogaczil
ginsse : sames niedostatek
wbostwie czirpial ; S.

Tsu ktorÿs vbogim
ku wsselkei prosbie pokor:
niesz vÿsluchal : S.

Tsu ktorÿs od zÿdow
zloscz za dobrocz pokornie
przÿial : Smi.

Tsu ktorzy czie chczeli

zepch nacz zgory viodacz
bez odeimouania dopusczilesz: S
Iesu ktorys ty mocza
bostwa swego srodkiem gidacz
przez nie zgory stapiles: S
Iesu ktorys ty zwoleni
ki szwe dla niedostatku wso
bota vyczieraiacze kloszie
zeby iedli vymoviles: S.
Iesu ktorys wssyczko
czloniekoni poddal, a szam
czloniekem bywssy pod mo
cza oicza swego raczys bycz: S
Iesu ktorys zydom

znamienia z nieba vpornie
ssukaiaczym niedal.

Iesu ktorys matki
twei pierszi pozinal. nie
viesczim glosem stlusczei
raczyles vbogoslanicz.

Iesu ktorys slucha:
iacze slowa bozego. a one:
go strzegacz bogoslanio:
nes ie mienil.

Iesu ktorys wdom
liczemiernikow wssed ssy
szwymi zwolenniki tamzes
odpoczynal.

Iesu ktorys przewro
tnoscz liczemiernikow i
zydowske doctory i pycha
gich zlaiales: S.

Iesu ktorys tylko
wnatrzna czystoscz spotrze:
by. i zwirzchnia poczesz:
noscz sames sszie bie vka:
zal: Smilui.

Iesu ktorys nievzy
teczne drzewo podrabicz:
a onoz wogien wrzuczicz
kazal: rzekles: S.

Iesu ktorys na viecze:

rza nietylko niewdzaczne.
ale niemoczne i pokorne
kazales veznacz: S.

Iesu ktorys przeslado-
uani zydowskiego niedba-
les: a od nich vchodziles: S

Iesu ktorys sprzyia-
czielmi swymi i sprzyrodzo-
nymi ktorzy ssukali chualy
swieczkei nie dozwoliles: S

Iesu ktorys prawdzi-
wa szwiatlosc tego szwiata
nasladniacza rzekles: S.

Iesu ktorys ku ode-

przeniu ssalenstwa pyssnym
okrom tziebie prawdy ssu
kaiatzym vmyslileś: S.
Iesu ktorys zlosztiue
a nievierne owtze. niezow
tzarnie ie bytz twei rzekles: S
Iesu ktorys szam ied
nym oitzem wmotzy, to iest
i motza wbostwie i wgisz
nostz oponiedales: S.
Iesu ktorys od zakwa
ssenia litzemiernikow i
saduczeow vystrzegatz szie
kazal; Smilui.

I Tsu ktorzi tzie na
sladouali ku powsczia-
gnieniu byles przypomio-
nan ; Smilui.

I Tsu ktorys przyka-
zania twego dwanasczie
rad ku doskonalosczi euan-
geliei przydal ; S.

I Tsu ktorys robotni-
ki swe na vinnicza szwa
wzyuacz nieprzestales ; S

I Tsu gdy byl zmarl
Lazarz do betaniei zwoleni
ki swymi wroczyles szie :

Tsu ktory vkazu:
iacz ludska zadza wzasz:
maczeniu przyiaczol: Z
zmaria i zmarta plaka:
les; Smclui,
Tsu ktorys lazarza
smierdzaczego i lezaczego
cztyrzy dni wgrobie od v:
marlych wskrzeszil: S.
Tsu ktorys zebranie
zlosczi wich rada przeczi w
sobie dopusczil: S.
Tsu ktorys gim szie
nieprzeczi wil: ale viaczei

przez czirpliwoscz vstapicz
raczyl ; Smiliu.

Iesu ktorys byl od sa
maritanow wzgardzon ;
na druga gospoda pokornies
ssedl ; Smi.

Iesu ktory zes maka
szwa i szmiercz viele krocz
zwolenikom swoim prze
powiedal : S.

Iesu ktorys nie cze
sznym obyczaiem na ten
szwiat przyssedl panowacz
Ale pokornie sluzycz przy

ssedles : S milui .

Iesu ktorÿs zacheu
ssa na morvie suchei baczacz
milosczivies nan vezrzal : S

Iesu ktorÿs dla nas
raczÿl vmrzecz i cglowa swa
wbetany dopusczil pomazacz S

Iesu ktorÿs zwoleni:
kow dw poslal : aby rozuia:
zali oslicza zosliaczicm ze
bÿ ie przyuie do cziebie ; S :

Iesu ktorÿs pokornie
na oszielku sziedacz : wie:
ruzalem byles chualebnie

przyiath : Smilui.

I Esu ktorys nad mia
stem zginalym ierusalem
plakal : Smilui.

I Esu ktorys biczem
spowrozow vczyniony prze
daiacze i kupuiacze skosczio:
las vybial : S.

I Esu ktorys dwa pie:
niadza vbogiei wdonie nad
ofiary pogaczow przelozy:
les : Smilui.

I Esu ktorys ludu cza
stokrocz kazacz przez wssy:

tekes szie dzien postzil. S.

Jesu ktorys iako nie:
czloniek pozadales pokarmy
swieczkiego: ale iako mi
loszierny bog czlonieczе
go zbawienia laczuales S.

Jesu ktorys drzewo
figowe przy drodze tylko
liscze bez owoczu stoiacze
przeklales: Sun.

Jesu ktorys ly vin:
nicza zboru krzesczianskie
go ku naprawieniu i ku
pozytku braniu przelozony

poruczyles : Smilui.

Iesu ktorzy niemieli swadziebnego odzienia : ra-
cze i nogi zwiazawssy w-
cziemnosczi wnatrzne ka-
zales wrzucicz : S.

Iesu ktorys ty swia-
tosczdauacz psom i pierlij
mietacz przed szwinie za-
kazal : Smilui.

Iesu ktorys prze po-
wiesczdw bratu zadnemu
grzessnemu nierospaczacz
ani spraniedliuemu vprze-

spiecżacz ; Smilui

Tesu ktorÿs tako taie
mnego nicz niezakryl ani
zachoual : swÿmi vstÿ vÿ
rzekles ; Smilui

Tesu ktorÿs roskazal
dacz czo sluzÿ czesarzovi . a
czo iest boze bogu ; S

Tesu ktorÿs wssyczki
zydowske pisma i prorokow
ku milosczi bozei i bliznie:
mu swemu sprauiles ; S.

Tesu ktorÿs pisarzow
i liczemiermkow sluchales

ale nie wzyuocze nasladuia
cze rzekles : Smi.

Iesu ktorys nam mi
strza iednego i wniebie ka
zales ssukacz oicza : S.

Iesu ktorys falssyvÿ
przykritczom vieczna bia:
da przeklacztwa przygrozi
les : Smilui.

Iesu ktorys nie czasu
ale znamiona przysczia
twego i skonczenia swiata
swym zwolenikom opovie
dziales : Smi.

IEsu ktorÿs oprzÿkrze
nie spustossenia. i przÿssle
antikristono przenaslado:
nanie poniedales: S.
IEsu ktorÿs przez przÿ
klad oiczowski przeczÿw zlo:
dzieiovi domu swego strzega
czego: czucz przÿpominales: S.
IEsu ktorÿs nam prze
pasacz biodra nasse; i pocho:
dnie wraku goraiaiacze
trzymacz przÿkazal; S.
IEsu ktorÿs obÿczai
dal sadu bozemu: wprzevie:

nanin zyta na boisku ; ktory
badze na konczu swiata vy
pisales : Smilui

I Csu ktorys od zydow
cziebe nienazrzaczych wzgar
dzony i vyrzuczony byles ; S.

I Csu ktorys przeczi w
nosczi nievymowne i prze
sladowanie od zydow czirpia
les : Smilui .

I Csu ktorys byl za
trzydziesczi srebrnych pie
niadzy od zdraicze indassa
zaprzedan : Smi .

Iesu ktorÿs pirwsse
go dnia przasznego Piotra
i iana na gorze syon aby
nagotouana byla vielka
nocz przeslales : S.
Iesu ktorÿzes tamze
swÿmi zwolenki na gan
ku vielkem ostateczna
vieczerza sprauoual : S.
Iesu ktorÿs gich no
gi tako milosczivie i pokor
nie raczyl vmÿuacz : S.
Iesu ktorÿs po figu
rouanim iedzeniu baranka

nowa vielka nocz nassego
odkupienia zaczales: S.
Tsu ktorys pod osoba
chleba i vina: czialo twe
i krew zwolenikom wtaie:
mna swiatoscz rozdaual: S
Tsu ktorys ty rosko
ssna pokora zlosczinego slu
ga i zdraicza od takiego zla
czenia braczkiego i od swia
tosczi vstanienia nieodpadzi
les: Smilni.
Tsu ktorys bezeczne
go zdraicze okruczienstwo

laskanie skaral ; S.

Ieſu ktorys ianowi
ku roskossnemu odpoczyua:
niu swiate piersi ktorych
smak swiatei euangeliei v:
zyczyles : Smilui.

Ieſu ktorys po vysczu
iudassouem po vieczerzy. swe
zwolenniki poczieſſaiacz : slot:
kas gim vczynil ; S.

Ieſu ktorys przez przy
klad nieviasty wbolesczi ro:
dzenia szmatek maiacza ku
czirplinosczi vpominales ie.

Iesu ktorÿs na vÿsse i
naprzednieisse przykazanie
zwolenikom aby szie milona
li dal : Smilui.

Iesu ktorÿs zadnemv
czlouiekoui viaczssei laski
mierz niedal: iedno tÿm ktorzi
za przÿiaczielе dussa klada.
vkazales ; Smi.

Iesu Piotroui zaczia
vmrzecz twirdzaczemu. troia
kies zaprzenie przÿssle prze
pouiedales : Smi.

Iesu ktorzi cziebie

milvia ; ku strzezeniu twego
przykazania : vpominales : S
IEsu ktorys zwoleni
ki szwe i nas grzessne bogu
oiczu twa na swiatssa mo
dlitwa zaleczyles : S.
IEsu ktorys bogu oi
czu dziakuiacz dokonaw
ssy modlitwy : na gora oli
wna ze zwolenniki ssedles : S.
IEsu ktory wziaw:
ssy Piotra i dw synow ze
bednssonych troskacz i
smaczicz szie poczales : S.

Jesu ktorys dlia boiazni
maki okrutnei: modliac
szie. krwauym potem szie
poczil: Smilni.

Jesu ktory padwssy na
oblicze swe: prosiles boga
oicza aby raczyl przeniesc
kielich maki od cziebie: S.

Jesu ktorys byl poslu
ssen aze do szmierczi nie swa
wola: ale vedle oicza twego
niebieskiego: zadals: S.

Jesu ktorys tako okru
tna i gorzka maka dlia zba

vienia grzessnego czlonieka
dobrowolniesz szie ofiaroual. S.

Iesu ktorys szie dopu-
sczil iudassovi zdraiczy zwo
lenikovi swemu na smiercz
vydacz: Smilui.

Iesu ktorys Piotroni
zapalistemu po vcziaczir
vcha malkussonego. zeby
wlozyl miecz na swe mie-
scze, przykazales: S.

Iesu ktorys byl milo
sczivy temvz sludze malku
ssovi dotknawssy szie iego

vtho iemu wrotziles. S

Iesu ktorys szie dopu:
sczil gimowacz i trzymacz
od nielutosczivych a zlosczi
vych zydow; Smi.

Iesu ktorys byl od swo
ich zwolenikow przed boia:
znia zydowska byles opu:
sczon: Smilui.

Iesu ktorys iuze opu
sczil swe zwoleniki: smatne i
iako owcze bladne bycz rospro:
ssone. Lutosczivies patrzyl: S.

Iesu ktorys byl zwielka

naualnostzia od barso zlo-
sczywych cziagnion pokor
nies czirpial ; Smilui.
Iesu ktorys ty iako
baranek nievinny miedzy
vilki naszmieuany i v-
bity byles ; Smilui.
Iesu ktorys byl nie
vymownymi szmatki v-
dratzon iako zlotzyncza
do biskupow byles przy-
viedzon ; Smilui.
Iesu ktorys byl wze
braniu zydwskem posta-

vion, pokorny i cziczky; i teze
iako baranek niemy stales: S.
Iesu ktorys byl o nau:
cze i o zwolenikoch pytan:
o nauczes tylko odpowiedal: S
Iesu ktorys od marne
go a zloszczinego biskupiego
slugi zassyiek barsosz skrom
no czirpial; Smilui.
Iesu ktorys niezadal
zadnei pomsty ktora by
mogl nad nieprzyiaczielmi
szwymi: ales laskanie
karal; Smilui.

Iesu ktorys byl od
falssynych i od napranio-
nych swiadkow klamliwies
byl oskarson: Smi.

Iesu ktorys pokorny
twoim zamilczenim bisku-
pa i pisarze zydowske wy-
niew pobudziles: S.

Iesu ktorys byl zaprzi-
sziazony przez boga dlia
vczczinosczi biskupiei: pra-
das movil: Smilui.

Iesu ktorys sam szie-
bie krystem prawdziwym

i sadzia bycz przyssłym vy-
znales; Smilui.

Iesu ktoremu bluz-
nienie przeczi w bogu tobie
zadauali; pokornies czir-
piał; Smilui.

Iesu ktorys od bisku-
pa wroszie paniu odzienia
bycz oddalone kaplanstwo
od nich bycz prorokouano: S

Iesu ktorys od nieprz-
yiaczielow i od przesladowcz
na smiercz zlosczinies był
oszadzon. Smi.

Iesu ktorys piasczami
i possyki wobliczе i za ssyia
byles bit i od sprosnych: S.
Iesu ktorys byl plwo:
czinami i blotem na omier:
zenie i na obrzidzenie splu:
gauiony: Smilui.
Iesu ktorys oblicze
twe na chwalebnie isse tako
haniebnie bycz zaslonione: S
Iesu ktorys byl bit
wglowa naszmieuanim:
byles obczia znie rospytan: S
Iesu ktorys zmaza

nyma zakoma bycz possy:
kouan: a naslodsse vsta bicz
dopusczyles; Smilui.

Iesu ktorys twoia na
swiatssa broda dopusczil tar
gacz: i wloszy vielebne vy
ryuacz skromnies czirpial S.

Iesu ktorys przez
wssyczka nocz bluznienia
i przykrosczi i bicze i rozma
ite cziasskosczi czirpial; S.

Iesu ktorys na Pio
tra po trzecze szie cziebie za
przanego laskanymi oczy

ma vezrzal; ku placzu
i ku pokucze popudzil; S
Esu ktorys zaran do
rady i do zebrania zlosczi
nego byl przyniedzon: S.
Esu ktorys po czia
sskich krzywdach tobie
zadanych. przez miasto
ktorzy czie cziagnali czir
pial: Smilui.
Esu ktorys byl za
racze zwiazan opak pilato
ui staroscze vydan; S.
Esu ktorys tamzes

byl falssyuie od zydow oskar:
son i od nich pytan ; S.
Iesu ktorys byl do he:
roda poslan i wbialem odzie
niu odeslan : czirpiales ; S
Iesu ktorys herodowi
zadnych czud nievkazal ;
ktorych oczekaual ; tamzes
zadnego slowa niemovil : S
Iesu ktorys heroda i
pilata przeczywne sobie :
zaprzyiaczielе chczial miecz S
Iesu ktorys po wtore
od pilata byl pytan ; ni

słowem przeczyw falssyvÿ
skargam odmovicz chczia
les ; Smilui.

Iesu ktorÿs przed
vrzadem głowa nakloniw-
ssy : ochotnÿm obliczÿm :
byles gotow ku naszmie
uaniu ; Smilui.

Iesu ktorÿs był swia-
domÿm i oszadzonÿm sza-
mego pilata niewinnÿ i
doswiaczssony ; S.

Iesu ktorÿs na pros
ba zÿdowska puscziwssy

lotra barabassa : a ty wkato
wskich raku nie vinny zo
stales ; Smilui.

Jesu ktorys byl zwla
snego odzenia zwlecżon ;
a do slupa barso mocżno i
cżiasko przyvrazan : S.

Jesu ktorys aże do vy
lania krwie tako okrutnie
bycżan byl ; Smi.

Jesu ktorys od zolnie
rzow zydowskich odzenim
iedwabnym byl przyodzan : S.

Jesu ktorys korona

cziernioua na głowa wczi:
szniona pokornies noszil: S
Iesu ktorys trczina
za sceptrum tobie dana w:
raka prana trzymal: S.
Iesu ktorys. trczina
zraki twei vyrwawssy: gło
wa slachetna twa dopu:
sczilies bicz: Smilui.
Iesu ktorys byl na
smieuanym obyczaiem
pozdrovion i pochualon:
byles zawolany krolem zy
dowskim: Smilui.

Esu ktorys powtore
zloscziwymi rakoma. policz
ki bicz: wlosy i broda vyry
uacz dopusczil: Smi.
Esu ktorys tak ok
utnie targan. ku okrut
nemu dziwouaniu vyvie
dziones byl: Smilui.
Esu ktorys sprzyka
zania pilatouego: Oto czlo
viek mieniony: skarady:
vkazany zamilknales. S.
Esu ktorys strassli
uego volania zydowskiego

rzekacz: vezmi vezmi sly
ssales: S.

Iesu ktorys przed stol
czem pilatovym przynie
dzion i na szmierczk krzyzo
na cziebe nievinnego pota
picz dopusczyles: S.

Iesu ktorys po vyro
ku okrutnego skazania
na szmierczk zodzienias byl
zwleczon: S.

Iesu ktorys byl po
wrozem zwiazan za racze
i za ssyia: krzyz na wlosz

nym ramieniu nosiles;

Iesu ktorys ku lo
trom byl przylaczon : a
poczytan miedzy zlosniki.

Iesu ktorys byl zgar
biony podkrzyzem i obczia
zony skrzykem pospol
stwa na gora lysa ku o
fiarowaniu byles viedzion:

Iesu ktorys matka
twoia placzacza : a nie
mal konaiacza : na zie
mia vpadla vidzial : S.

Iesu ktorys nie za

lanyma oczyma na matka
szwa patrzacz: mieczem lu
tosczi zvaniones byl; S.
Iesu ktorys szie obez
rzal oczyma i obliczym na
panie cziebie miluiacze i
zaluiacze; S.
Iesu ktorys samy
czorki zieruzalem: nie sa
my na szia; ale na szyny swo
ie placzczie vpominal; S
Iesu ktorys byl ze
mglonn i vpadly pod taka
cziasskoscza: nieczo chczial

od poczynacz ; S.

Iesu ktorys ssimona
dopusczil przytysknacz ku
nosseniu krzyza zatoba : S

Iesu ktorys byl mie:
dzy lotry zwiazan : i niela:
kal wnidz na gora lysza ; S

Iesu ktorys po trze:
czie iuz miedzy wssytki:
mi na vietrze i na ziemi
ku viaczssei sromiezliwo:
sczi i bolesczi raczyl bycz
obnazon ; S.

Iesu ktorys na dro:

sse oblicze twe i cziało od viel:
kiego biczouania: było iako
tradouate: S.

Iesu ktorys był obvi:
nion i zasłonion chusta
zgłouy naswiatssei matki.
i zbolesczia wnatrzna zasło:
nion: S.

Iesu ktorys okrutnie
nago wrzuczon był na krzyz
a nielutosczivie rosczia gnion.

Iesu ktorys raczył ro
skossne racze i nogi zwielki
zekrwanienim przykrymi

gozdzmi bycz przybite: S

Iesu ktorys przybil
ktemuz krzyzoni wlosne
pismo grzechow i szmierczi
nassei; S.

Iesu ktorys zlaczyl
niskoscz zwysokoscza na
krzyzu podnieszionÿ miedzy
niebem i ziemia zaviessonÿ.

Iesu ktoris proszil
boga oicza barso zadliuie:
za okrutnymi krzyzow:
niki; S.

Iesu ktorys byl

blaslavion od przemiaia:
czych kaplanow zydowsk:
ich barso ssalenie : S.

Iesu ktorys raczyl
napis zwyczaizny troim
iazykem napisany nad krzy
zem bycz przybit : S.

Iesu ktoris szie vka:
zal miedzy dwiema lotroma
vkrzyzouany prawdzivym
sadzia prawdzivych i zlych.

Iesu ktorys vysluchal
laskauie lotra na prauiczy
twoiei wkrzyzouanego. acz

kolnie pozno pokutuiacze
go; S.

Iesu ktorys raczyl do
pusczicz loszy miotacz na su
knia dziana niessyta a gin
sse odzienie dopusczilesbycz
rozdzielono; S.

Iesu ktorys vissacz
na krzyzu od vielu byl wz
gardzon; rozmagitymi
a sromotnymi slowy byles
nagrauan; S.

Iesu ktory maiacz
lutoscz nad matczyna bo

sczia poruczyles ia swemu
zwolenikowi ianowi ; a ia
na zaszia matcze swei : S

Iesu ktorys czynil pro
zba za nami do boga oicza
z wielkim placzem i vola
nim : S.

Iesu ktoris przed vczi
skiem bolesczi : volales
glosem vielkim : boze moi
boze moi czemus mie opu
sczil : S.

Iesu ktorys prag
nacz ludzkiego zbaniemia

octtem i vinem mirra przy
prauionym zzolcza zmiessa
na byles napauan : S.

Iesu ktory nassego od
kupienia sprawa iuz wma
cze twei vypelniona ofiaro
uales bogu oiczu : S

Iesu ktorys dzieniatei
godziny vmieraiacz nasw
iatssa dussa twoia poruczy
les bogu oiczu : S.

Iesu ktory schyliwssy
glowa ku matcze szwei : vy
pusczyles dussa zwielka

bolesczia : S.

IEsu ktory po zmirz
knieniu slonczа i po trzaszie
niu ziemie : Raczyles ize
szie koscziela zaslona spa
dala : i groby szie otwarza
ly : S.

IEsu ktorys nassa
szmierc vmieraiacz skazil.
a szwa krwia wssytek swiat
odkupil : S.

IEsu ktori matka zy
ianem magdalena z szio
strami gorzkosczia bolesczi

napelniona zostaniles. S

IEsu ktorys vypuscził krew i voda zboku twego włocznia otworzonego: S

IEsu ktori zran twoich: ranam nassym lekarstwo raczyles vyplynacz:

IEsu ktori wgodzina niesporna byles skrzyza szyaty przez iozefa i nikodema:

IEsu ktori wraku matki swoiei od niei i od ginssich viernych twoich byles oplakanan: S.

IEsu ktorys byl drogi
mi masczіami oblozon . a
bialym przesczieradlem v
vinion : S.

IEsu ktori wczudzim
grobie iakoby pielgrzym
vbogi : byles pogrzebion : S

IEsu ktory stapiwssy
do piekla zlamales zelazne
drzwi i zavioszy : S.

IEsu ktory zwyczіazyw
ssy diabla zboiouales pieklo
vielka morza twoia : S.

IEsu ktori swiate twoie

schwala i zwyczia stwem
vyviodles spiekla : S.

Iesu ktory zlamaw-
ssy przekony smierczi trze
cziegos dnia znievymow-
na chuala zmartwych
wstal : S.

Iesu ktorys raczyl
abiczaszu twego zmartwy
wstania : stalo szie vielkie
ziemie drsenie : S

Iesu ktori matcze
twoiei wplaczu modlaczei
szie : chualebny vkazales

szie zweselim ; S.

Iesu ktori teize mat
ki gorzki smatek obroczi
les wesele ; S.

Iesu ktorys raczyl
anielskie vidzenie vczynicz
nieviastam do grobu zma
sciami przychodzaczym.

Iesu ktorys raczyl v
kazacz przez anioła kamien
bycz od grobu odualony ; S

Iesu ktorys sprauil
iz stroze vielka boiaznia
przestrasseni sza zamartwe

przy grobie liezeli : S.

Iesu ktoris nievia-
stam przez aniola roskazal
aby czie zmartwy wstale
go apostolom rospoviedzie
li : Smilui.

Iesu ktorys dal zadza
twoim milym . aby czie
ssukali : ales nalezenie
szwoie az do galileiei od
lozyl : S.

Iesu ktorys szie mari
ei magdalenie wosobie ogro
dnika vkazal : S.

Iesu ktorys nabozny
paniam idaczym od grobu
laskavy i czudny szie vka
zal : Smilni.
Iesu ktory prawda
twego zmartwy wstania
niedopusczilesbycz prze
wroczona od zydow prze
naiatych ; S.
Iesu ktorys szie zo
sobna vkazal : ku poczie
ssenin Piotra namiast
ka twego placzaczego. S.
Iesu ktorys szie

obianil wlamaniu chle
ba vkazawssy szie iako
pielgrzym dwiema zwo
lennikom na drodze: S.
Iesu ktori wssedssy
do zwolenikow przez zam
knione drzwi stanales
miedzy gimi: S.
Iesu ktori po vyro
ku Piotra dales swoie ra
ny dotykacz: abys apo
stolskie zamiessanie vsz
mierzyles. S.
Iesu ktorys kazal

sobie sstuka ryby pieczo
nei i plastr miodu przy
niesz. i raczyles przed
nimi iesc. S.

Iesu ktory dauaiacz
ostatek iedzenia otworzi
les gich rozum aby pis
ma rozumieli. S

Iesu ktory wssytka
mocz tobie dana obia
viaiacz. poslales szwe
zwolenniki aby krzczili
wssyczki ludzi. S.

Iesu ktori na brze

gu morskiem vkazaw
ssy szie zwolennikom
przykazales wloczyc
sziecz po prauei stronie
Lodki ; Smilui.

Iesu ktori dlia gich
poslussenstwa raczyles
sziecz bycz napelnione
obfita vielkosczia ryb ; S

Iesu ktori chczacz nas
odviescz od nievinnosczi ;
raczyles od apostola toma-
ssa twoie rany bycz dotknio
ne ; Smilui.

Iesu ktory wrozmai
tych znamionach vkazoua
les szie przez czterdziesczi dni
zwolennikom swoim ; S
Iesu ktori iedzaczy
snimi iawnies wniebo wsta
pil . gdzie wssytczy patrzy
li . S milui .
Iesu ktori piaczdzie :
sziatego dnia zeslales na
nie ducha swiatego wgia
zykoch ogniovych ; S.
Iesu ktory przez apo:
stolskie kazanie nawroczi:

les ksobie wssytek swiat. S

Iesu ktorys na sobie ia
ko na opocze zbudoual swi
kosczioł przez racze szwia
tych twoich. S.

Iesu ktoris okraszil
kosczioł boska szwiatosczia
iakoby oblubienicza perla
mi okrassona. S.

Iesu ktorys nam mi
loszicznie zostanil wtora ta
blicza pokuty povielkiem
potopie. S.

Iesu ktorys na nie:

biosza wzial panna maria
matka twoia naswiatssa.
Iesu ktori wniebie tas
to panna laskaua vstani
les nassa rzeczniczka. S.
Iesu ktori ku vykla
daniu piszma swiatego
vybrales Ieronima docto
ra vielkiego; S.
Iesu ktori mass przez
ogien przydz. zyue mar
twe i wssytek swiat szadzic.

Iesu Riste vysluchai
nas: Iesu criste v-
slyss nas: Kirie eleison
Criste eleison: Kirie
eleison: Otze nass
ienze ies: Modlitwa.
Iesu nazaranski
vezrzy na smat
ki moie ktore
mie ogarnaly: Prossa
tzie pokornym szierczem.
wduchu pokornem: zeby
mie vysluchal smatnego.
tziebie wzyuam. i do tzie

bie volam ktorys iest po
czatek i dokonanie : iesu
bogoslauiony oicze wssyt
kich vierzaczych : i wsse
go stworzenia : iakos ty
vierne cziało wział zdzie
uicze panny mariei : Ta
ko teze ia viernie przyimia
ktorego prossa od cziebie :
Przez cziaz pana iesu cri
sta , ktory zyuiess i krolu
iess zbogem oiczem wied
noscz i ducha swiatego
boze na vieki . Amen :

Wssechmoczny i
vieczny boze.
ktory pomagass
wsskodach i potrzebach pra
czniaczych. Maiestatu
twego naboznie proszimy.
ze by raczyl seslacz aniola
twego zniebios. ktory nas
slugi twe wczisnieniu i w
potrzebach praczniaczyszie
poczie ssenim twym raczy
wspomocz. ktorymi. ze bys
my otrzymali wspomoze
nie. a vesele vieczne otrzi

mali: Przez pana nassego
iesu cristа sÿna twego, kto
rÿ stoba zÿuie i kroluie na
vieki. A. Modlitwa.

WEzrzÿ proszimÿ czie
panie na slugi two
ie, za ktore pan
nass iesus cristus, raczyl
szie dacz wracze grzessnÿm
i gim na maka krzÿzowa
szie poddacz. ktorÿ stoba zÿ
wie i kroluie wiednosczi
ducha szwiatego boze. na
vieki. Amen.

DAi proszimy tzie
wssechmoczny
boze : iako my w
twem zasczyczeniu duffa
my : wssyczki przeczywno
sczi stwa pomocza mily pa
nie zwyczyazemy. Przez
kristusza pana nassecto.
Amen.

RAcz szie kwapicz
mily panie nie
omiesskauai.
Vybaw mie a
niemiesskai. Vysluchai

panie iesu cristе modlit
wa moia: Boiowniku
moczny, ksiaza wssego
pokoia: Krol namocznie
ssy: Czeszarz nawyssy nie
bieskiego zastapu: Tys iest
pan: ktorys nieprzyiaczie la
twego diabla zwyczyazyl: i
wsselki rodzai ludzki z giego
moczy vyzuoliles: Vybaw
mie se wsselkiego smatku
i vdraczenia wktorem iestē
polozon: dlia przeczywno
sczi nieprzyiacziol mogich:

tako vidomych iako i nievi-
domych; a niechai niemaia
mocz sskodzicz ani przyczyny
zbawiczielu wssego swiata:
ktory zoiczem i zduchem
swiatym zyuiess i krolujess
boze na vieki: Amen:

Na slotssy
panie iesu
criste ktory
ty iest vier
bog: ktorys
zlona na:
vyssego oicza wssechmocz:
nego poslanes na ten swiat
grzechy odpusczacz: grze:
ssne rozuiazacz: znadzone
vyzualacz: iate sczie mni
cze vybauiacz: rozprosso:
ne zbieracz: pielgrzymy
do szwei oiczyzny przyviescz.

nad skrussonym sierczem
szie smilouacz, zalniacze i
smatne poczziessacz. Racz
panie iesu cristе rozgrzessicz
i vyzuolicz mie sluga twego
Wze smatku i vdracze
nia wktoremech iest polo
zon. A ty panie ktorys
rodzai ludzki iako czlouiek
od boga oicza wssechmocz
nego wszwoia stroza przy:
iales. a zmiloscz i zokru
tnei maki twei nam kro:
lestwo niebieskie krwia

nadrossa od kupiles: a mie
dzy anioly i ludzmi pokoi v:
czyniles. Ty panie iesu cri
ste racz miedzy mna a nie
przyiaczielmi moimi vsta
nowicz i vmocznicz. sgoda
pokoi vierny. i laska twa
na demna vkazacz i milo:
sierdzie szwe wlacz, A wssel:
ka nienaviscz i gniew nie
przyiaczielow moich. ktory
przeczyw mnie maia raczyl
zagaszicz i vszmierzicz. ia
kozes ty odial gniew i nie

navisc: ktora mial ezau
przeczyw iacobowi bratu
swemu: Tako mily panie
iesu criste nademna sluga
twoim. mocz twa i laska
twa raczyl vkazacz: a mnie
raczyl vybawicz od wssytkich
ktorzy mie nienaizrza. A
ty panie iesu criste: iakos ty
vybawil Abrama zrak kal-
deiskich, a syna izaac od
offiari zbaranem: iakoba
zmoczy ezau brata swego.
i iozefa zmoczy bratow

swoich: Noego przez ar
cha czaszu potopu: Loth
zmiasta sodomskiego: slu
gi twe moizessa i aarona.
i lud twoi: Izraela zmoczi
faraonovei: i zyiacztwa e:
gipskiego: Takiez saula
zgory gelboe: Dauida kro
la zmoczy saulouei i goli
assa obrzyma: Zuzanna
od falssynego grzechu i
szwiadecztwa: Judit zmo:
czi oloferna: Daniela
zgiaskinie lwowskei: Troie

dziecżi: Sÿdrach: Mizach
i abdenago; skomina pala
iaczego; Ionasa zbrzucha
vielorÿbouego; i dziewka
pogańska opatana przez
diabla: i Adama zglabo
kosczi piekielnei twa krwia
nadrossa; i Piotra zlodziei
i pawla sprzÿkow: Tazoż
teze mnie sluga szwego: I
naslotssÿ panie iesu cristе:
sÿnu boga zÿuego: raczÿr
mie vÿbauicz i wsponocz
bo nieprzÿiacziele moi na

demna chcza szie mszczicz
i viele zlego czynicz: Tako
mily panie iesu cristе racz
vskromicz gich zloszczi i rada
iakosz vsmierzyl rada achito
felona ktory radzil absolo
noui przeczyw dauid krolo
ui oiczu swemu: Tako mily
panie iesu cristе: raczyz mie
vyznolicz przez vielkie dobro
dzieistwo twe: i przez swia
te wczielenie twe ktores
wzial iako czlonick zdzie
nicze mariei: i przez twe

szwiate narodzenie ; przez
slawa ; przez pragnienie :
przez zimno ; przez gora
czoscz ; przez pracza i v
biczouanie ; przez plwa
nie i possykouanie ; przez
gozdzie ; przez wlocznia
przez czierniona korona
przez napauanie zzolcza
i octem ; przez okrutna
maka krzyzona ; przez sie
dm slow ktores vissacz na
krzyzu rzekles ; Oicze od
pusczi gim ; bocz nieviedza

rzo rzyma: Rzekles pa
nie lotrowi vissarzemu
na krzyżu: Zaprawda
mowia tobie: dzis semna
badziesz wraiu: Rzekles
panie Boze moi: boze moi
i czemus mie opuszczil:
Rzekles panie matce
swei: Niewiasto, oto syn
twoi: Potem zwolenniko
wi swemu: Oto matka
twoia: Vkazuiacz bos
prarza mierz twoich przy
iarzielow: Rzekles panie

Pragna, to iest zbawienia
duss nassych. Rzekles
panie oiczu swemu: wracze
twe panie poleczam ducha
mego: Rzekles panie:
Juze szie vypelnilo: zna
mionuiacz pracze i bolesczi
ktores zanas nadzne przy
ial: zeby byly skonczone.
Dla tego czie teze prossa
odkupiczelu panie iesu cri
ste, zeby mie strzegl sluga
twego. W od wsselkei ssko
dy: tu ninie i na onem swieczie

Bron mie mily panie przez
stapienie twe do piekla ;
przez zmartwy wstanie
twe ; a prze czaste poczie sse
nie zwolenikow twoich ;
Przez dziwne wniebo wsta
pienie twe ; przez przyscie
ducha swiatego ; przez
dzien szadny okrutny ;
Przez to wssyczko vyslu
chai mie mily panie ; i
przez wssyczki dobrodziei
stwa twe mnie sludze
grzessnemu dane ; boviem

es ty mnie zniczego stwo
rzyl. tys mie odkupil: i
ku vierze swiatei przyvio
dles mie: i od pokusy dia
belskiei zasczyczyles mie:
zyuot vieczny obieczniacz.
Dla tych i ginssych ktorych
oko nievidzialo: ani vcho
slyssalo: ani wsziercze czlo
niecze wstapilo: Prossa
czie naslotssy mily panie
iesu criste ze by mie od
wssytkich sskod dussnych
i czielestnych: dlia twego

zlutouania i miłoszierdzia
mnie sługa twego ;
ninie i zawzdy raczył bro
niczi sczyczicz , a po sze:
sczu stego swiata raczył
mie do swego krolestwa
przyiacz ; ktory zyviess
i krolniess na vieki ; A ;
Modlitwa nabozna prze:
cziw nieprzyiaczielom
tako vidomym iako i nie
vidomym doszwiatssona:
iesli nabozne badzie mo:
viona spoviedawssy szie :

O Naslotssy
iesu triste
synu bozy
zyuy wedlug
bostwa : i syn
vielebnei
dziewicze panny mariei we
dlug czlowieczenstwa : kto
ry przysslei maki twei na
swiatssei : wiedzacz wssycz
ko czo mialo przydz : i mo
viles zydom ktorzy czie ssu
kali : Kogo ssukaczie : a
oni iemu odpowiedzieli : Iezusa

nazaranskiego. tys zaszia
laskanie rzekl gim. rzekle
vam, lam iest, iesli mie
ssukaczie. niechai czi odgi
da, Jako to iest prawda
naslotssy panie iesu criste
i moczno bez vatpienia w
czia bycz prawdziuego vie
rza. racz ze mie vybanicz
od wsselkich przeczywno
sczi nieprzyiaczol moich
tako vidomych iako i nie
vidomych. zeby odemnie
odessli. i wstecz vpadla na

ziemia sskodliwa gich mocz.
zeby mi niemogli sskodzicz
na dussy i na cziele: we czczi
ani wspranach, przez twa
swiata troicza wedlie iedno
sczi bostwa: i przez zaslu
gi swiate: vielebnei panny
mariei dostoinei rodziczielki
twoiei, i przez naszwiatsse
panienskie mleko ktorym
czie karmila i vychonala:
i przez przyczyna wssyt:
kich swiatych aniolow, i
wssytkich patryarchow.

Prorokow : apostolow . euā
gelistow : maczennikow .
spouiednikow . pustelnikow
i wssyczkich zakonow : i
swiatych dzienicz i wdow :
i wssyczkich vybranych :
Ktory zyuiess zbogiem
oiczem na vieki vieczne :

Amen ;

Druga modlitwa vielkiei
morzy iest : czaszu smatku
ktory ia bedzie movil naboz
nie spsalmy : otrzyma
nad nieprzyiaczielem zwy

Cziazenie; Modlitwa.

PAnie boze wsse
chmoczny Oi
cze synu i du
chu szwiaty;
Dai zwyczia
stwo przeczyw nieprzyia
czielom moim; ze by mi nie
mogli niwczem sskodzicz ani
przeczyuicz. ale ze by gich
mocz i rada byla obroczona
wzgoda i wdobre: Ty mily
panie badz moia obrona mo:
czna. i vczieczka moia:

i zasczyczienie obrony mo
iei : aby byli rosprosseni
i pohanbieni wssytczy prze
cziwniczy moi : Boze abra
mow : boze izaakow : i boze
iakobow : boze wssyczkich
dobrze zyviaczych : vybaw
mie sluga twego od wssech
grzechow i smatkow mo
ich i sskod moich : Dai
mi mocz i poszilenie i mo
wa dobra i gloszna wsta mo
ie zeby szie zlubily slowa
moie przed oblicznosczia

twoia: wssyczkim vidzaczy
i sluchaiaczym mie: ze
bym nalazl laska i pomocz
przed nimi wprosbach mo
ich wssyczkich: Prorok
vola. apostol movi: Cristus
wniem dufanie maiacz:
zbauia: Cristus krolnie:
Cristus zwyczyaza. kry:
stus pannie: i raczy mie
vczynicz zwyczyascza nad
nieprzyiaczielmi moimi:
zebym szie niebal czoby mi
mial zasskodzicz czlouiek: A:

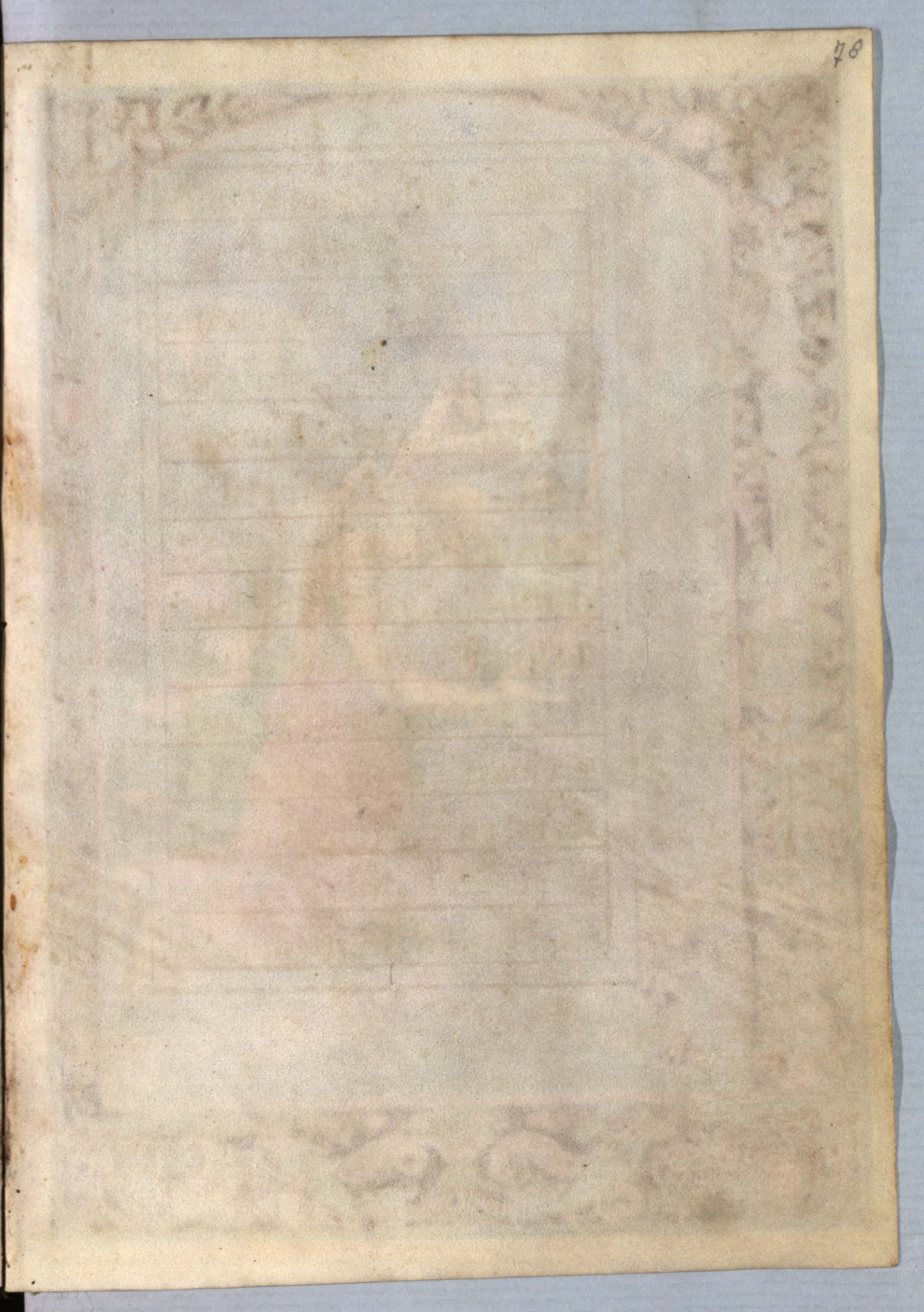

PA nie czemu
ſzie poſzilaia
czi ktorzi mie
ſmacza: viele
gich powſtalo przeczi w
mnie: Wiele movia
duſſy moiei: nieieſt zbanie
nie wbodze iei: Ty zapraw
da ieſtes przyiemcza moi: i
podnoſſącz glowa moia: Y
Gloſzem moim ku pa
nuch wlal. i wyſluchal
mie z wyſzokoſczi ſwoiei
ſwiatei. Pam ſpal i zlie

niałem był i powstałem:
boviem mie pan przyiał:
Nieboia szie tysziaczow
ludzi obstapionych mie: po
wstan panie, zbaw mie bo
ze moi: Boviem es ty
pobił wssyczki przeczywni
ki be przyczyny: zaby grze
ssnych starles: Panske
iest zbanienie: a na lud
twoi bogosłanienstwo two
ie: Modlitwa:
Boze smilui szie
nad nami: i bo

goslaw nas, racz vezrzecz
na nas, i smilui szie nad
nami; Ize byszmy poz
nali na ziemi droga twoia
we wssyczkich ludziech zba
uienie twe: Niechai czie
lud vyznaua boze, niechai
czie chuala ludzie wssyt:
czy; Niechacz szie ve
sela i spienaia ludzie, bo
sadziss lud wsprauiedliuo
sczi, a pogany na ziemi
rzadziss. Niechai czie
vyznaua lud boze: czczia

wssÿtczÿ ludzie. ziemia da
la ouocz swoi. Zegnai
nas boze. boze nass. zeg
nai nas boze. a boiczie szie
iego wssÿtki koncze ziemie.
BOze vÿmionotwe
zbaw mie. a wmo
czÿ twei sadz mie.
BOze vÿsluchai mod
litwa moia. vssÿma bacz slo
wa vst moich. BOviem
postronni nieprzÿiaczielе
powstali przeczÿw mnie. a
moczarze ssukali dusse mei.

a niebaczyli boga przed oczy
ma swyma: Oto bog
zaprawda wspomaga mie:
a pan iest przyiemcza dusse
moiei: Oddal zloscz od
nieprzyiaczelow moich: a
wprawdzie twei rosprossie
Dobrouolnie ofiaruia
tobie: a vyznauacz bada gi
mia twe, bo dobre iest:
Se wsselkiego smatku
vyruales mie: a nieprzyia
cziele wsgardzilo oko moie:
Glabokoscz wolalem

do cziebie panie, panie vy
sluchai glos moi; Nie
chai pilno bacza vssy two:
ie. ku glosu prosby moiei.
Bo vcziebie milosier
dzie iest, a dlia vstany za
konu czirpialem czie pa
nie; Cirpiala dussa
moia wslonie iego: duffa
la dussa moia wpanie;
Odstrozei intrzemiei
az do noczy; duffanie ma
lud zydowski wpanie Bo
v pana miloszierdzie iest;

a obfite iest vmiego odku
pienie; A on vyzuoli
lud zydowski: ze wssyst
kich zlosrzi iego; Psalm
GLosem moim ku
panu wolalem;
rzlosem swoim
ku bogu modlilem szie:
Wyslawiam przed obli
rznosrzia twoia modlitwa
moia: a smatku swego
przedtoba szamyku szie
skarga; Gdy mestatczył
duch moi wprzosbie moiej.

a tys poznal drogi modli
twy moiei: Droga ta
ktorami chodzil: zakryli
pyssni sidlo moie: Barzy
lem vprzamitze i vidzialem
a niebyl zadny ktoryby pyt
tal dusse moiei; Psalm:
Wolalem ku tobie pa
nie; movilem tys nadzie
ia moia; rzasty moia na
ziemi zywiatzych: Bar
na prosba moia: bom iest
vpokorzon barzo: vybaw
od przesladuiatzich mie.

bocz szie zmocznili przeciw
mnie; Wyviedz od stro:
zei dussa moia ku vyznaniv
gimienia twego; mnie ocze
kauaia sprauiedlini; dokad
mi nieoddass; Modlitwa.

Vybaw mie mily
panie iesu tri
ste synu bozy
zyny; ktorys
na krzyzu byl zaviessony
i bok twoi wlocznia prze
kloty; a twa krwia raczy
les mie odkupicz. A iakos

troie dzieczi zkomina pala
iaczego ; Sidrach : mizach
i abdenago ; a iakos teze
vybauil daniela zyiaskimi
i zglabokosczi lwow okrut:
nych ; Zuzanna od falssy:
uego oskarzenia ; A iakos
vysluchal maria magda
lena grzessnicza ; vybaw
mie teze sluga twego od v:
czynku zlego : ninieissego
presslego : i przysslego :
Vysluchai mie mily pa
nie we wssech prosbach :

i w modlitwach moich : i od
sskod przysslych raczy mie
obronicz : ktory zbogiem
oiczem i zduchem swiatym
zyniess na vieki : A :

Modlitwa . Za Miasto :

Wysluchai pa
nie modlitwy
nasse : a mia
sto nasse vez
mi wmocz
i wopatrznoscz swa : ze by
aniolowie twoi strzegli mu
row iego : Vysluchai pa

nie lud twoi : iżeby miłoszier
dzie twe przystąpiło : a zapa
lenie gniew twego panie było
oddalono : od ludu twego i od
miasta tego : Zasmaczenie
zaprawda tego miasta słysse
lismy . panie smiluiszie . Vy
słuchai panie modlitwa
sług swoich . bogosławi i
poswiacz to miasto miły pa
nie . ktory strzezess pokoia
i miłoszierdzia sług twoich
ktorzy chodza przed toba
we wssem szierczu czystem

szwem na vieki boze israelski
Vysłuchai panie pokornych
prosba i modlitwa; ktorzy
twoi sludzy modlia szie dzy:
szia przed toba; aby oczy by
ly otworzony a vssy twe bacz
liue na to miasto vednie i
wnoczy; Vezrzy mily pa
nie na pokora i na placz ludz
ki; Prossa czie mily panie
i vezrzy; bo zebrali szie nie
przyiaczielе nassy; i viel
bia szie wnoczy swei; sze:
trzy panie mocz gich i ro:

ſproſſ. iz by czie baczyli i
poznali ize nieieſt ginſſy
ktory by bronil nas: iedno
ty boze naſſ: Roſproſſ ie
i zniſcz obroncza naſſ pa
nie: wczia patrzymy obro
ny bys my niezaginali;
Dai pokoi czaſzu dniow
naſſych: wzrzy na poko
ra naſſa: vybaw lud ſwoi
i miaſto ſwe: vyſluchai
proſby naſſe: ze by ſzie
zmierzyli ſnami: Przez pa
na kryſta naſſego. A.

Movia ize dyabel vkazal
szie swiatemu Biernatovi
a wzyiauil iemu ty vir
sse spsalterza nizei napi
sany: Iesli ie kto naboz
nie ieden raz przez dzien
badzie mouil: tego dnia
sla szmierczia niezginie.
A iesli na kozdy dzien ie
badze mouil: zwie dzien
swoi zesczia stego swiata:

O Dobry iesu: o
szwiecz panie
oczy moie: bych

niezasnal czaszu smierczi.
by nierzekl nieprzyiacziel
moi niekiedy szilenem
przeczi w iemu: O Ado
nai, movilem iazykem
swoim: dai mi znak zesczia
stego swiata. O Madro
sczi ktora zust navyssego
vyssla; a liczba dni mo:
ich ktora iest: izbych
viedzial czego mi niedosta:
ie: O Meszyiassu:
wracze twe panie polecza
dussa moia, ktorys mie

odkupil panie boze prawdzi
vy: O krolu nass synu
danidow: Rozeruales pa
nie przykony moie: a tobie
bada offiarowal offiara
chualy: a imienia boze
go bada vzyual: O he
loi: Zaginala pokusza o:
demnie: a nieiest zadny
ktory by ssukal dusse moiei:
O Emanuel: volalem
ktobie mily panie: movi
lem: tys nadzieia moia
a czascz moia na ziemi

miedzy zyuiaczymi.

O kriste, vczyn na de
mna znamia dobre ze by
vidzieli czi ktorzy mie w:
nienaviscz-maia. niechai
posromoczeni bada. bovie:
es ty mnie wspomogl. i po
cziessyles mie. Agi
os. Na znamionowana
iest nad nami swiatlosc
oblicza twego panie. przy
dales vesela sierczu memu

O Mistrzu, movilem
i vyznavam przeczi w sobie

niespraniedliwoscz panu: a
tÿs opusczil grzech moi.
O Tetragramaton: kto
rzi smacza mie vieszielicz
szie bada iesli szie porussa.
a ia zaprawda w miloszier
dziu twem dufal. O Ba
ranku. Spieuacz bada pa
nu ktorÿ mi viele dobrodziei
stwa dal, a bada spieual
imieniu panu navÿssemu.
Chuala oiczu sÿnu i
duchu swiatemu. Iako
bylo na poczatku ninie i

zawzdy i na viek viekom:
Amen: Kirieleison:
Cristeeleison: Kirielei
son: Oicze nass ienze ies
aze dokoncza: ℣. Niewodzi
nas na pokussenie: ℣. Vyz
nauaiaczie vssyczki vczyn
ki twoie: a swiaczi twoi
bogoslauia cziebie: ℣. Pa
nie vysluchai modlitwa
moia. a glos moi przydzie
do cziebie: Modlitwa.
Vssechmoczny vie
czny boze: ktorys

Czechiassowi krolowi zy
dowskiemu splaczem tobie
szie modlaczemu: przedlu
zyles natem swieczie zyuot
iemu: Dai mi to sludze
twemu: W taki viek zy
uota mego: acz nicz iedno
ku zamierzeniu: ze bych
za grzechy mogl pokuto
nacz. a potem laska twa
vieczna osiagnacz: Przez
krysta pana nassego:
Amen;

Szczęśliwsom krolom sy
dowskiemu splatszem tobie
szie modlatszemu. przedlu
szyles na tem swierszie syuot
iemu. Dai mi to sludze
twemu. [illegible] taki wiek sy
uota mego. ars mirs iedno
ku zamierzeniu. zebyrts
za rzeczy moich pokuto
nars. a potem laska twa
wierszna osiagnars. Przez
krzysta pana nasszego.
Amen.

GODZŸNY. O
PA̅NIE: MA
RIEI. NAPRZ
OD. ZDROVA: M:

PAnie
racz ot
worzyć
wargi
moie.
A usta
moie wz
iauia thuała twoia.
BOze na pomocz mo
ia vezrzy: Panie ku wspo

możeniu moiemu pospiess.

Chuala oiczu synu i duchu swiatemu: Ja byla na poczatku i ninie i zawzdy i naviek viekom Amen. Inuitatorium

SDronas maria laski pel na: Pan stoba: Psalm:

PODzczie radui my szie panu spieuaimy bo gu zbauiczie loui nassemu; vprzedzmy oblicze iego wyznauaniu.

a i wchualach spieuaimy
iemu; Zdrouas maria laski
pelna. pan stoba: Bo viem
pan bog vielki iest: i krol
vielki nad wssytkimi bo
gi: a bouiem nieoddali
pan ludu swego: bo wraku
iego sza wssytki kontze
ziemie; i vysokosczi gor
on opatruie; Pan stoba:
Bouiem iego iest mo
rze; a on ie vczynil: a zie
mia stworzyly racze iego.
Podzmy chualmy i padai

my przed bogem ; płaczmy
przed panem ktory nas vczy
nył ; bo on iest pan bog nass
a my lud iego : i owcze pa
stwiska iego ; Zdrouas ma
ria łaski pełna pan stoba :
Dziszia iesli głos iego
vslyssycze : niechczierczie
zatwardzacz szierc vassych
iako wzasmaczeniu vedlug
dnia kussenia na pusczy :
gdzie mie kuszili oiczouie
vassy ; do swiaczssyli i vi
dzieli vczynki moie ; Pan

stoba: Czterdziesczi
lat bliskim był rodzaiowi
temu: i rzekłem: zawzdy
czi bladza serczem; a oni
niepoznali drog moich:
ktorym przysziagłem w
gnieuie moiem; niewni
da wodpoczyuanie moie:
Zdrouas maria laski pełna
pan stoba: Chuała oi
czu synu i duchu szwiate
mu: iako była napoczat
ku i ninie i zawzdy: i na
viek viekom: amen

Pan stoba : Zdrouas maria laski
pelna pan stoba . Himna :
KTorego swiat zie:
mia : morze : dostoi
nie chualicz niemo
ze : maiacz wssytko wszwem
rzadzeniu : zachouan wma:
riei zamknieniu : Ktore:
mu miesziacz : gwiazdy i
slonce . sluzy zyuot kozdy :
pelny niebieskei milosczi : no:
ssa panienskie wnatrznosczi :
O Matko bogoslaniona
iakos ty barso dostoina . iz on

ktory wssytko stworzyl : w
twym szie zyuoczie zatworzyl.
O Daniolas przezegna
na : duchem swiatym na:
pelniona : przezcziachmy
iuze ogladali : kogos my da:
wno zadali : O maria
matko milosczi : i matko wss:
ytkei lutosczi : od nieprzyia
czol nas strzezy : a wgodzinie
szmierczi przyimi : MAria
panno nad pannami : raczze
szie modlicz zanami : by nam
szyna vsmierzyla : grzechom

odpuſczenie vproſzila: Chna
la tobie krolenicze narodzony
ze cznei dzienicze: zoiczem ſpo
lu zduchem ſwiatym: vie
cznie i na viek viekow. A:

Nocturn pirwy Wnie
dziela: wponiedziałek i
vecztwartek: Antifaã
Bogoſlawionas ty: Pſalm

PAme panie
naſſ: iako dzi
wne ieſt inna
twoie po wſſytkiei ziemi:
A Bouiem podnieſziona

vielmoznoscz twoia nad
niebiosa: Sust niemo-
uiaczych i saczych zgoto-
uales chuala dlia nieprzi-
iacziol twoich; aby ska-
zil nieprzyiacziela i mscz-
cziela: Abouiem ogla-
dam niebiosa twoie dzialo
rak twoich: miesziacz i
gwiazdy ktores ty postauil
Czo iest czloniek iz pa-
miatass nan: albo syn
czlouieczy ize go nauiedzass:
Vmnieissyles go ma-

lutko od aniołow : chua
la i czczia vkoronouałes
go : i vstauiłes go nad
vczynki rak twoich :
Wssytkos poddał pod
nogi iego : owcze i voly
wssyczki : nad to i doby
tek polny ; Ptastwo
niebieskie i ryby morske
ktore przechodza sczies
ki morske : PAnie pa
nie nass : iako dziwne iest
imia twoie po wssytkiei
ziemi ; Chuała oiczu

synu i duchu swiatemu
iako była na poczatku i
ninie i zawzdy i na viek
viekom. amen. Antifon:
Boslawionas ty miedzy nie
viastami: i bogoslawion
owocz zyuota twego. ana.
Iako mira vyborna. Psal.
Niebiosza vypo
uiedaia chua
la boza: a vczyn
ki rak iego: wziauia nie
bieska mocznoscz: D
zien dniowi dawa slowo.

a nocz noczy vkazuie v
mienie: Niemass mo
wy ani gadania: ktorych
nie sza sluchany gloszy gich
Po wssytkiei ziemi
wyssedl zwiak gich: i na
koncze okragu ziemie slo
wa gich: W slonczu po
lozyl przybytek swoi: a
on iako oblubieniecz po
chodzaczy zloznicze swoiei
Radoual szie iako ob
rzym ku biezeniu wdroga:
z navyssego nieba vysczie

iego: A zabiezenie ie
go az do virzchu iego: a
nieiest kto by szie skryl od
goraczosczi iego: V sta
ua panska niepokalana
nawraczaiacze dusse:
swiadecztwo panskie pr
awdziue: madroscz daua
iacz malutkim: S pra
niedliuosczi panskie pra
ne v veselaiacz siercza:
przikazanie panskie o
swieczaiacze oczy: B o
iazn panska trwaiacza

na viek vickow ; sady
panskie prawdziwe vspra:
niedliuione szamy wsobie
ZAdliue nad zloto i nad
kamien drogi barso ; a slot:
sse nad miod i nad plasthr
miodovy ; ABoviem
sluga twoi strzeze gich ; w
strzezeniu gich odplata viel:
ka . GRzechy kto ro:
zumie od skrytych moich
oczyscz mie ; a od czudzych
przepuscz sludze twemu ;
VEslicz mi moge nieba

da panouacz: tedy niepo
kalonym bada; i oczyszczion
bada od grzechu vielkiego:
A Bada aby szie polubi
ly vymovy ust moich; a
rozmyslanie siercza mego
przed oblicznosczia twoia
zawzdy; P A nie wspo
mozyczielu i odkupiczielu
moi: C huala oiczu i
synu i duchu swiatemu:
A ña. Jako mirra vyborna
wnias dala slotkosczi swiata
boza rodziczielko: aña: Przed

Loznicza tei panny. Psalm

PAnska iest
ziemia i pel:
nosc iei: okrag
ziem i wssytczy ktorzy
miesskaia naniei: A
boniem nad morzem gr:
untoual ia: i na rzekach
sprauil ia: Kto wstapi
na gora panska: albo kto
stanie na miesczu swiate
iego: TEn ktory iest
nievinnych rak a czyste:
go serczа: ktory nie bierze

na proznoſtz duſſe ſwoiei
a nie przyſziagl na zdra
dzie bliznieniu ſwemu : I
Tenczi vezmie bogo
ſlauienſtwo od pana : a
miloſierdzie od boga zba
uiczieła ſwego : Ten
czi ieſt rodzai ſſukaiaczych
iego : ſſukaiaczych oblicza
boga iakobouego : Ot
worzczicz kſiazała wrota
waſſe : a podnieſczie ſzie
brony vieczne : a wnidze
krol chwały : Ktory

iest ten krol chualy: pan
moczny i szilny: pan mocz
ny naualcze: O tworz
cziez ksiazata wrota wasse
a podniesczie szie brony vie
czne: a wnidzie krol chua
ly: Ktory to iest krol
chualy: pan cznot ten czi
iest krol chualy: Chua
oiczu synu i duchu szwiate
mu: antifo. Przed loznicza
tei dzienicze vczasczia iczie nam
slotkie pienie: V. krasa twoia
i czudnosczia twoia: Pogladai

sczasnie. postapni i krolni:

Oicze nass: Zdronas maria:

Racz mie mily panie przezeg-
nacz: ℣. Vybrana panno nad
pannami: przyczynszie do iezu
sa zanami: Amen: Lekczia

Szwiata Pirwa:

Smaria panno nad
pannami: matko i czorko
krola i wssytkich krolow
racz nam vzyczycz swego
poczieſſenia: abys my by-
li przez czia dostoini wnie-
bieskiem krolestwie miecz

odplata : a z swiatymi twy
mi krolonacz nauieki :
Ale ty mily panie smilui
szie nad nami : Bogu badz
chuala : Ry : Swiate a
niepokalone dzieuicztwo kto
rymi czie chualemi i mamy
podnoszicz : nieviem : iz kto
rego niebiosza niemogly ogar
nacz ; tys wswoiem zyuoczie
zakryla : V. Bogoslauionas
ty miedzy nieviastami : i bo
goslauion ouocz zyuota twe
go : iz ktorego niebiosza :

Racz miły panie przezegnacz.
Swiata matko boga . niechai
nad nami badzie twoia stroza
Amen : Lekczia wtora.

SViata maria mi:
łosczivych miłoszczi:
wa : przyczyn szie za nami
wssech swiatych naswiat:
ssa : aby przes czia dzievi:
czo nachualebnieissa ie:
zus cristus : raczył nasse
prozby przyiacz : ktory
sczie bie dla nas iest na:
rodzony : nad niebioszy

krolnie; aby iego laska
byly zagladzony nasse
grzechy. Ale ty mily
panie smilui szie nad na:
mi, chuala badz bogu:
℟. Bogoslauiona iestes dzie
nicze maria; ktoras pana no:
sila stworzyczieła viekow;
Tegos porodzila; ktory czie v:
czynil i nauieki ostauil
panna; ℣. Zdrouas maria
laski pelna pan stoba: Tegos
porodzila; Raczy mie mi:
ly panie przezegnacz; Nas

z sÿnem swoim miłosczim.
racz błogosławicz panno
maria: amen: L iii:

Naswiatssa boza
rodziczielko dzie
niczo zawzdÿ maria: kto
ras dostoinie zasłuzyła po:
czacz i porodzicz: ktorego
wssÿtek swiat niemogł
ogarnacz: twoim łaska
vÿm przÿczÿnienim: vi:
nÿ nasse racz omÿcz: a bÿs
mÿ przez czia odkupieni:
mogli wstapicz na stołecz

vieczney chualy: gdzie ty
miesskass i krolniess z swo-
im synem milym: przez
czasy nieskonczone: ale
ty mily panie smilui szie
nad nami: Bogu badz ch-
uala; Ex. Sczaszna viem
iestes swiata dzieuicze maria.
i wssei chualy dostoina: A
boviem sczie bie vesslo iest
slonce sprauiedliuosczi kri
stus pan bog nass. V. Racz
szie modlicz za lud: przyczyn
szie za duchouienstwem:

pros za nabozna plczia zenska
niechai poczuia wssytczy
twoie wspomozenie. ktorzi
kolniek obchodza pamiat
ka twoia. A bouiem sczie
bie. Cchuala oiczu i
synu i duchu swiatemu.
A boviem sczie bie we.

Wtory Nokturn ve wto
rek. i wpiatek. antifo
na. Krasza twoia. Psa.

WEstchnalo sier
cze moie. i dalo
slowo dobre. po

viedam ia vczynki moie
krolowi, Nazyk moi
pioro pisarza, pratko pi
ssaczego. Sliczny wkra
szie nad syny ludzkie, roz
plynala szie laska po vstach
twoich, dlia tego bogosla
uil czie bog na vieki. P
rzypassyz miecz swoi na
biodry twoie, wssech na
mocznici. Krasa two
ia i czudnosc twoia, po
gladai sczasznie postapni
i krolni. Dlia prawdy

i czystosczi i sprawiedliwo
sczi: i dowiedzie czie dziw
no prawicza twoia: S
trzały twoie ostre: ludzie
pod czia bada padacz: w
sercza nieprzyiaczioł kro
lewskich: Stołecz twoi
boze na viek viekow: roz
ga rzadzenia rozga krole
stwa twego: Milowa
les sprawiedliwoscz a nie
nawidziałes złosczi dlia
tego pomazał czie bog
twoi oleiem vesela nad

touarzÿsse twoie: Mir
ra i kadzidloua kropia i
kaszia od odzienia twego
od domu zloscz i sloniovÿch
sktorei kochaliczie czor
ki krolewskie veczczi two
iei: Stanala krolo
ua na prauiczÿ twoiei:
wobleczeniu pozloczonem
ogarniona rozmaitosczia
Sluchai czoro ludu
twego: i domu oicza twego
A Badziecz pozadal
krol krasÿ twoiei: boviem

on iest pan bog twoi : i
bada go chualicz : B
czory tyrskie zdary : obli
cza twego bada zadacz w
ssytczy bogacze zludu :
W ssytka chuala tei
czorki krolewskei zewnatrz
w podolczech zlotych : oko
lo odzienia pstrotosczia :
B ada przyuiedziony
krolowi dzieuicze : za nia
bliskie iei bada przynie
sziony tobie : B ada
przyuiedziony veselu i

wradosczi : przynioda ie
wkosczioł krolewski ; S
Miasto oiczow twoich
narodzili szie tobie synowie
vstawiss ie ksiazaty nad
wssytka ziemia ; Ba
da pamiatacz na imia
twoie mily panie ; od wssy
tkich rodzaiow do rodzaiow
Dla tego ludzie bada
szie tobie spowiedacz zawz
dy . i na viek viekow .
Chwała oiczu :
Krasa twoia i czudnoscz

twoia: pogladni sczaszne
postapni i krolni: Ana.
Wspomoze ia bog. Ps.
Bog nassi mocz
i vczieczka: i
wspomozyczieł
wsmatkoch: ktore ze sza-
atly nas barzo: Glia
tego niebadziem szie bacz
gdy szie zasmaczi ziemia
albo gdy bada gory przenie-
sziony wsercze morskie:
Svmialy i zamaczi-
ly szie vody ich: zasmaczily

szie gory wmoczy iego:
NAualnoscz rzeki v
veselila miasto boze: po
swiaczil przybytek swoi
navyssy: BOg posrod:
ku iego niebadzie porusson
wspomoze ie bog rano na
switaniu: ZA smaczi:
ly szie rodzaie i nachylily
szie krolestwa: dal glos
swoi, i russyla szie ziemia
PAn wssytkich mo:
czy snami: przyiemcza
nass bog iakobow. POdz:

tzie a ogladaitzie vczyn
ki panskie: ktore polo
zyl czuda na ziemi: ogla
daiacz valki az do koncza
ziemie: LVk zetrze
a polamie zbroie: a sczy
ty popali wogniu: Po
spieiczez a vidzczie izeczi
em ia iest bog: bada po
vyssou miedzy pogany a
bada pouyssou na ziemi:
PAn wssech moczy
snami: przyiemcza nass
bog iacobow: Chuala

ana. Wspomoze ia bog
obliczym swoim. bog wpo
srodku iei niebadzie porusson.
an. Jako weselaczych. Ps
FVndamenti iego
na gorach swia
tych; miluie pan
brony syon; nad wssytki
przybytki iakobowe; S
Lawne rzeczy sza o tobie
powiedany; miasto boze.
Bada pamiatal raaba
i babilona; poznauaiacze
mnie; Oto czudzoziem

czy i tyrus i lud murzyn
ski : czi byli tamo : A
zali syionoui rzecze czlo
uiek : i czlouiek narodzil
szie wniei : a on zalozyl
ie navyssy : Pan rospo
nie wpiszmiech ludskich
i ksiazat tych ktorzy byli
wniem : Vako vesela
czych wssytkich szie :
przebyuanie iest wtobie :
Chuala oiczu : ana
lako vesela czych szie wssyt:
kich : miesskanie iest wtobie

swiata boza rodzicze. vv. Roz-
plynala szie iest laska po v-
sczieth twoich: dlia tego
blogoslawil czie bog nawieki.

Paczierz. Zdrowa maria.

Racz mie mily panie prze-
gnacz: Panno milosczywa
modl szie zanami dziewicze
maria: amen: Lectia

Wielkosczia grzeth-
ow obcziazeni:
k tobie szie krolo-
wa dziewicz vcziekamy zada-
iacz: racz vysluchacz nasse

prozby : vliczko viecznego
zyuota : sklonze k nam
swego vcha : Przez czia
szie nadzieia wroczila ;
ktora byla iewa grzessacz
straczila ; O matko viecz:
nego sadziego ; pomoz na
do zbauienia nassego : To
nam dziszia racz vprosicz .
by nam dal czas szie po:
lepssycz : Pros panno szy
na swego zycz nam wspo:
mozenia ninieissego : a
by smy to oplakali : czos my

niepranie dzielali; Ale
ty mily panie smilui szie
nad nami: Badz bogu
chuala; ℟. Bogoslawio
nas ty dziewicze maria: kto
ras panu v vierzyla: popel
nilo szie wtobie czozczi kol
uiek pouiedano: Oto podnie
siona iestes nad kory anielske
przyczyn sie zanami do pana
iesu crista; ℣. Zdrouas ma
ria laski pelna pan stoba:
Oto podniesziona iestes:
Racz mie mily panie prze

Zegnacz : Gwiazdo maria
morska : racz bycz obronicz:
elka nassa : amen : Lectia

PRaua dzieuicze
po porodzeniu : vy
sluchai nas wnassem pro:
sseniu : Bouiem ty wssyt:
ko odzierzyss : o czo koluie
syna prosziss : iesli ty badz:
iess raczyla : badzie zmyta
nassa vina : Przetoz pokor:
nie wlamy : racz szie smi
louacz nadnami : gdy szie
mila panno modliss : tedy

ſzie teze ſwieczi modla : a
ieſli milczyſſ : tez vmilkna .
a tak przez twoie proſſenie
mozemy miecz odpuſczenie
a na twoi głos miloſcziwy
badzie laſkaw pan gnie:
wliwy : Ale ty miły pa:
nie ſmilni ſzie nad nami .
Bogu badz chwała : Rx
Skrolewſkiego rodzaiu vy
ſſla maria naiaſznieiſſa :
Ktorei proſzimy abyſzmy
iei modlitwami byli wſpo
zeni . na duſſy i na cziele :

Naswiatssei mariei dzie:
uicze pamiatka naboznie
obchodzemy: Ktorei prosie:
my, Raczy mie mily panie
przezegnacz: Przyniedz nas
dzieuicze anielska: tam gdzie
iest radoscz vieczna. amen.

SViata maria racz
wzgladnacz a mo
dlitwy nasse przyiacz: Bys
my tych grzechow pozbyli
ktores my iuz popelnili: Racz
nas strzedz od zlego ninie
ssego i badaczego: vysluchai

nas mila panno : vskrom
ze nam syna swego : ze od-
pusczi viny kaplanskie :
a vysluchai prozby zenskie.
A by nas potem przemienie-
niu . przyuiodl ku vieczne-
mu veselu : Ale ty mily pa-
nie smilui szie nad nami :
Badz chuala bogu : R
Vedlug wolei pana nassego
ktory iei ta czescz vczynil :
Jako cziernie roza tak zzy-
dowskiego rodzaiu vyssla ma-
ria . V. A by cznota grzechy

zakryła : a łaska vina . Jako
tziernie roza : Chuała oitzu
synu i duchu swiatemu :
Jako tziernie roza : Trzeczi
Nokturn. Antifona
Veselszie maria dzieuitze.
SPieuaitzie
panu pienie
noue : spie
uatzie pa
nu wssytka
ziemia : Spieuaitzie
panu i bogoslawtzie imie
niu iego : wziauiaitzie o

dednia do dnia zbawienie
iego: Wziawiaiczie mie
dzy pogany iego chwała:
miedzy wssytkimi ludzmi
dziw iego: Abowiem viel
ki pan i chwalebny barzo:
strassliwy iest nad wssyt
ki bogi: Abowiem wss
ytczy bogowie poganscy
diabelstwo: ale pan bog nie
biosa vczynil: Spowiedz
i czudnoscz przed oblicznosczia iego: szwiatoscz i viel
moznoscz wposwiaczeniu

iego: Przyniesczie pa
nu oiczyzny poganskie:
przyniesczie panu czesczi
chuala przyniesczie: pa:
nu chuala imieniu iego:
Podniesczie offiary a
wnidzczie wprzybytki ie:
go: chualczie pana wprz:
ybytku swiatym iego:
Niechai szie porussy
wssytka ziemia od oblicza
iego: powiedaiczie miedzy
pogany: izecz pan badzie
krolowal: A bowiem ska:

rał okrąg ziemie: ktory nie
bądzie porusson: bądzie sa
dził ludzi wsprawiedliwo:
sczi: Niechai szie wese
la niebiosza: a raduie szie
ziemia, niechacz szie poru
ssy morze i pełnosczi iego: ba
da szie weselicz pola i wssytko
czo na nich iest: Tedy
szie bada radowacz wssytki
dzewa lesne od oblicza pan
skiego ize przyssedł: a bo
wiem przyssedł sądzicz zie
mia: Bądzie sądził okrąg

ziemie wsprauiedliuosczi.
a lud wprawdzie swoiei:
Chuala oiczu: ana
Vesel szie maria dzieuicze. bo
viem es ty sama wssytki ka:
czerstwa vygladzila po wssyt
kiem swieczie. ana Raczdacz
bych czie chualil: Psalm.
PAn kroloual ra
dui szie ziemia:
weselczie szie ostrovie vielczy.
OBloki i czma okolo
iego: sprauiedliuosc i
szad skaranie stolcza iego:

Ogien przed nim przy
dzie i zapali wokrag nieprzy
iaczielе iego: Zaszwie
czily lyskawicze iego okra
gowi ziemie: vzrzala i poru
ssyla szie ziemia: Gory
iako wosk plynaly od obli
cza panskiego: od oblicza
panskiego wssytka ziemia
Wziawily niebiosza
sprawiedliwosczi iego: i vi
dzieli wssytczy ludzie ch
wala iego: Bada po
sromoczeni wssytczy ktorzy

chuala baluanstwo. a kto:
rzy szie chelpia wbauaniech
swoich. Chualczie iego
wssytczy anieli iego. slyssa
la i weselila szie syon. Wra:
doualy szie czory zydowskie.
dlia sadow twoich panie.
A Bouiemes ty pan na:
vyssy nad wssytka ziemia
barzos szie podvyssyl nad
wssytki bogi. Ktorzy
miluieczie pana nienavi:
dzie zlego. strzezecz pan duss
swiatych swoich. z raki

grzessnych vybavi ie. S
wiatlosc vessla spraviedlinemu. a tym czo sza
prostego serczа vesele. W
eselczie szie spraviedlini w
panie. a spoviedaiczie szie
pamiatcze poswiaczenia ie
go. Chvala oiczu. ana
Racz dacz bych czie chvalil
panno naszwiatssa. dai mi moc
przecziw nieprzyiaczielom two
im. an Sliczna stalas szie.
Spievaiczie panu pie
nie nove. izecz dziw

vczynil: Sbauila sobie
prauicza iego. i ramia sw
iate iego. Jawne vczy
nil pan zbauienie swoie:
wobliczności poganow
obiauil sprauiedlinosci swo
ia. Wspamiatal na mi
loszierdzie swoie. i na praw
da swoia domu izraelskiemu
Widzialy wssytki krai
ny ziemie. zbauienie boga
nassego: Spieuaiczie
panu wssytka ziemia: spie
uaiczie i radniczie szie i

gadzczie. Gadzczie panu
na lutni. i na lutni i glo:
sem psalmovym. na thra:
bach datych. i wgloszie tra
by rogovei. Spievaiczie
przed oblicznosczia pana
krola. niechai szie porussy
morze i pelnosczie iego. okrag
ziem i ktorzy miesskaia na
niem. Rzeki niechai
russaia rakoma. vespolek
gory bada szie radovacz od o:
blicznosczi panskei. abonie
przyssedl sadzicz ziemia.

Badzie sadził okrąg zie:
mie wsprawiedliwosczi a
lud wprawdzie swoiei. Z
Chwała oiczu. Ana.
Glicznas stałas szie i luba wrosko:
ssach twoich swiata boga rodzi
cze. V. Wspomoże ia bog obli
czym swoim; Bog wposrodku
iei nieporussy. Oicze nass.
Zdrowas maria: Przezegna
nie; Racz mie przegnacz
miły panie: Ten szie raczył
spanny narodzicz: Tenze nam
raczy miłosczi w bycz: L. vii.

Bogoslauiona
i chualebna za:
wzdy dzieuicze
maria. nad ine barzo do:
stoina. i ktoz takoui moze
bycz. ktoby czie mogl slu:
ssnie chualicz. bosty swo:
im przyzuolenim wspomo:
glas swiat straczony. kto:
re tobie chualy ludska kre:
chkoscz ma oddacz na iasz:
nieissa krolowa wssei chua
ly. ktora dziwnym towari
stwem nalazlas przystap

odkupienia: Przeto przy:
imi ktore koluie namuiei
sse nasse dziakouanie nie:
rowne twoim zasługam:
a gdy przymiess modlitwy
racz vymouicz nass viny
swymi modlitwami: Ale
ty mily panie smilui szie
nad nami: Badz bogu
chuala: Rx. Nieznaiacz
matka panna maza porodzi
la bez bolesczi zbauiczela swia:
ta: Tego krola anielskiego
sama dzienicza karmila pier:

sziami z nieba pelnymi. B
Bogoslawione wnatrzno
sczi mariei dziewicze. ktore
nosily viecznego oicza syna
Tego krola. Przezegnanie.
Racz mie przegnacz mily
panie. Racz proszicz zana
mi, gdy ktobie mila panno
wlamy. Amen. Lectia
RAczyz przypusczicz
maria panno milo
sczina modlitwy nasse przed
oblicznosczs swoia. a racz
nam dacz ziednanie z synem

swoim. Niechai badzie
przez czia vÿmouiono.
czego zaluiem, ize prze
nas iest popelniono. Nie-
chai to przez czia otrzÿma-
mÿ. czego sprawa viara
pozadamÿ. Przÿimi czoch
ofiarniemÿ. racz dacz to
o czo proszimÿ. vÿzuol nas
od tego. czego szie boiemÿ.
badz gotowa vÿsluchacz na-
sse prosbÿ. Ale tÿ milÿ pa
nie szmilui szie nad nami.
Badz bogu chwala. R.

Raduiczie szie semna wssyt-
czy ktorzy miluieczie pana
a boniem gdym byla malutka
polubilam szie navyssemu.
A zmoich wnatrznosczi poro-
dzilam boga i czlonieka.
Czyste panienskie wnatrz-
nosczi pelne niebieskiei milo
sczi. zynot dzieuiczy wsobie
mial. taiemnicza ktorych nie-
znal. A zmoich wnatrzno
sczi. Racz mie przegnacz.
mily panie. Przez milosczsy
na twego. obron nas mila

panno od nieprzyiaczieła
nassego. Amen. Lectia

Powstanze bogo
slaniona panno
przyczyniacz szie milosier
nie za nami, powstan a o
trzymai miloszierdzie zba
uiczieła nassego. Racz szie
modlicz za nami, ktorzys
my rozgnieuali zbauiczie
la nassego. otrzy oczy cho
re serdeczne, a droga spra
uiedliwosczi nam vkaz. S
Racz vproszicz zynota

przedłużenie. wktorym
bych my otrzymali viecz:
ne zbawienie. Ale ty mi:
ły panie smiłuiszie nad na
mi. Badz boguchuała. R
Zdrouas maria perło czysto
sczi. sktorei swiatu wznikna
ło słoncze sprawiedliwosczi.
Zdroua badz łaskawa matko
krzesczianska. pomoz synom
do syna krola anielskiego. V.
Panno pochiecho opusczo:
nych. nadzieio i matko
wssytkich szirot. Pomoz

ſynom. V. Chuala oiczu
ſynu i duchu ſwiatemu.
Pomoz ſynom. Te deum.

Cziebie boga
chualemy
cziebie pa
na vyzna
namy.
Cziebie viecznego oi
cza. wſſytka ziemia viel
bi. Tobie wſſytczy
anieli. tobie niebioſa i
wſſyczki moczarſthwa.
Tobie chierubin i ſera

fin nieprzestaiaczym gło
sem volaia. SViatÿ
Sviatÿ. Sviatÿ
pan bog zastapow. P
elnÿ sa nieba i ziemie viel
moznosczi chualÿtwoiei.
Cziebie chualebne a
postolskie zebranie. C
ziebie slawna liczba pro
roka. Cziebie iasnÿ
zastap maczenniczÿ chua
li. Cziebie po okragu
ziemie swiatÿ kosczioł
krzesczianski vÿznana:

Oicza bez mierzei
vielmoznosczi. Wieleb
nego twego prawego i ie:
dinego syna. Poczie
ssyczieła takiez ducha sw:
iatego. Tys krol chwa:
ly criste. Ty ies viecz:
nego oicza syn. Ty ku
vikupieniu przyimuiess
czlouieka. niezadziles
szie panienskiego zyuota.
Ty zwyczia zywssy
zadlo smierczi. otworzy:
les vierzaczym krolestwo

niebieskie Ty napra
uczy bozei sziedziss. wch:
uale v oicza. Tierzim
iz sadzia mass przydz.
Sziebie przeto proszi:
my. slugam twoim racz w:
spomocz. ktores droga kr:
wia odkupil. Dai abys
my ze swiatymi twymi
wiecznei chuale byli po:
liczeni. Vczyn zbauiony
lud twoi panie. i bogoslaw
dziedzictw twemu. Prza
dzi ie i pouyssai ony az

nauieki: Przez wssyt:
ki dni bogoslauiemy cie:
Ichualemy imia two:
ie bez przestania zawzdy
i na viek viekom: Ka:
czyz mily panie dnia tego
od grzechow nas strzedz:
Smilui szie nad na:
mi panie: smilui szie nad
nami: Niechai badzie
milosierdzie twoie nad na:
mi: iakochmy mieli du:
fanie wtobie: Wtobiem
panie dufal: niebada po:

ſromoczon nauieki. Virſſ.
Sluchai czorko a bacz i naklon
vcha twego. boniem pozadal
krol krasy twiei:

LAVDES.

BOze na po
mocz moia
vezrzy. Pa
nie ku wſpo
mozeniu
mnie poſz:
pieſſ. Chuala oiczu ſy:
nu i duchu ſwiatemu.

Antiſ. Po porodzeniu Pſalm.

PAn krolouał
wczudnoscz oble
czon : obleczon
iest pan wmocznoscz : i prze
pasał szie : A boniem v
czwiedził vczwierdził okrag
ziemie : ktory szie nieporussy
Sgotouan iest stolecz
twoi boze : a stad od vieka
ty ies : Podniosły rzeki
panie : podniosły rzeki głos
swoi : Podniosły rzeki
vełny swoie : od głosu vod
vielkich : Dziwnecz

podnieszienie morskie: dzi
wny navysokosczi pan:
Sviadecztwa twoie sta
ly szie godne viary: na
dom twoi sluzy swiatosc
przez dlugosc dni. Chua
la oiczu synu i du. Psalm
Wtsel szie wbodze
wsselka ziemia
sluzczie panu
weselu: Wchoczczie
przed oblicznosc iego w
radouaniu: Wiedzczie
izecz pan tenczi iest bog

ten vczynił nas: ale nie:
my nas: Lud iego i
owcze pastwy iego: wch:
odzcie wobrony iego:
wyznauania wprzybyt:
ki iego: wspieuaniu vyz:
nauaiczie iego: Chuał:
czie imia iego bo słotki
iest pan: nauieki miłosz:
ierdzie iego: od rodzaiow
do rodzaiow prawda iego.
Chuała oiczu. Psalm.
Boze boze moi:
do cziebie zaswia:

tła czuia. Pragnała
do cziebie dussa moia.
iako czasto krocz tobie czi:
ało moie. W ziemi pu
stei niedroznei i bez vod:
nei. takom na swiatÿm
vkazał szie tobie: ze bÿch
vzrzał mocz twoia i chua:
ła twoia. A bouiem le
psse iest miloszierdzie two:
ie nad zÿuotÿ: a vsta
moie bada czie chualicz.
Tako bada czie bogo
slauicz wzÿuoczie moiem

a vÿmia twoie podnioſza
racze moie. Iako vtu:
czenim a tluſtoſczia nie:
chai badzie napełniona
duſſa moia: a vargami
weſolÿmi bada chualicz v:
ſta moie. Iakom pa:
miatał na czia na poſła:
niu moiem: a wiutrzenne
czaſzÿ bada rozmÿſlał o:
tobie: bos tÿ bÿł wſpomo:
zÿczieł moi. I pod za:
ſłona ſkrzidł twoich bada
ſzie radouał: przÿłnała

dussa moia za toba. przy
iała mie prawicza twoia
Ale oni prozno ssuka:
li dusse moiei. wnida ve:
wnatrznosczi ziemie ba
da dani wracze mieczone
czasczilissek bada. Ale
krol radouacz szie badzie
wbodze. bada chwaleni
wssytczy ktorzy przysziaga:
ia przezen. bo zatlumiony
sza vsta moviaczych zlosc.
Bog zlutnie szie nad
nami i bogoslawi nam.

oſzwierzi oblicze ſwoie na
nas. a zlutuie ſzie nad
nami. Zeby ſmy poz
nali na ziemi droga twoia
miedzy wſſemi pogany.
Nierchai ſzie ſpowiedaia
ludzie tobie boze. nierchai
ſzie ſpowiedaia tobie ludzie
wſſytczy. Nierchai ſzie
wſela i zadnia pogan iże
ſadziſſ ludzie wſprawiedli
woſtzi. a pogany na ziemi
rzizpiſſ. Nierchai ſzie
ſpowiedaia tobie ludzie boze.

niechai ſzie ſpoiedaia to
bie ludzie wſſytczy. ziemia
dada ouocz ſwoi. Bogo
ſlauicz badzie nas bog. bog
naſſ. bogoſlauicz badzie
nas bog. i niechai ſzie go bo
ia wſſytczy konczе ziemie.
Chwala oczu.
Bogoſlawczie w
ſſytki vczynki pan
ſkie panu. chwal
czie i povyſſaiczie go nauie
ki. Bogoſlawczie anie
li panſczy panu. bogoſlaw

szie naziemi zodzi panu
Bogoslawczie wzioie
panu. bogoslawczie mo:
zza yzzeky panu
Bogoslawczie wielozy
howye y wssytko czo szie
zycha w wodzie panu. bo:
goslawczie wssytczi pta:
czi powyetrzni panu
Bogoslawczie wssyt
ki zwyeszeta y bydlo pa
nu. bogoslawtzie syno:
wye ludzeyc panu
Bogoslaw Jsrael pa

nu thwal y powyssay ie-
go nawieki

Bogoslawtzie kapla-
ni pansczy panu. bogosla-
wtzie sludzy pansczy pa-
nu

Bogoslawtzie dutho-
wye y dusse sprawyedli-
wyth panu. bogoslaw-
tzie swietzi y wy czosczie
pokornego szercza panu

Bogoslawtzie Anani-
a. Azaria. Mizael panu.
thwaltzie y powysszaytzie

tzie niebiosa panu. Bo
goslawtzie wody wssytki
ktore na oblokoch sza panu
bogoslawtzie wssytki moczy
panskie panu. Bogosla
wtzie slontze i miesziacz
panu. bogoslawtzie gwi:
azdy niebieskie panu. Bo
goslawtzie wsselki dessz.
i rosa panu. bogoslawtzie
wsselki duch panu. Bo
goslawtzie ogien i gora:
tzoscz panu. bogoslawtzie
pozytki i lato panu. Bo:

gosławtzie roszÿ i szron
panu. bogosławtzie mroz
i zimno panu. Bogo
sławtzie lodÿ i sniegi pa
nu. bogosławtzie noczÿ i
dni panu. Bogosław
tzie swiatloscz i tziemno:
sczi panu. bogosławczie
lyskanitze i obloki panu
Bogosław ziemio pa
nu. thual i povÿssai go
nanieki. Bogosławczie
gorÿ i pagorki panu. bo
gosławtzie wssytko czo

chwalą imie pańskie

Bowiem on rzekl y sta
ly szie szą. on przikazal a
stworzoni są

Postawil ie na wieki
y nawiek wyekow. przika
zanie polozyl a nyeprzemie
ne

Chwalczie pana z zie
mie chodzenie pod ziemne
y wssytki przepasczi

Ogien grad snieg duch
nawalnosczi. ktore czynia
slowo iego.

Gozy y wſſytki pagoz-
ki. dzzewa owotzne. y wſſit
tzi Cedrowye
Swiezanta y wſzitek
dobytek. wezowie y pta-
ſtwo piezze maiate
Krolowye ziemſſtzi y
wſſytzi ludzie. xiazeta y
wſſitzi ſędzie ziemye
Mlodzientzi y dziewitze
ſtarſzy zmlodſſymi wyecha
y thwala imie panſkie.
bowycm powyſſono ieſt
imie iego ſamego

go Nawyeky

Bogoslawtzie oytza y
syna z duchem swyetym.
chwalmy y powyssaymy
go nawyeki.

Bogoslawyonesz ty pa
nie na mocznosczi nieba y
chwalebny y wssech nawi
ssy nawyeky

Bedzie raczyt nas bogo
slawycz y strzedz oczietz
wyeczny Amen

Psalm

Chwaltzie pana
zniebyosz. chwal
tzie go nawyso
kostzi
Chwaltzie
go wssytczi angeli iego.
chwaltzie go wsszitki mo
tzi iego
Chwaltzie go slontze y
myesziacz. chwaltzie go wszit
ky gwiaszdi y swiatlostz
Chwaltzie go niebiosa
niebios y wodi wsszitki kto
re sa nad niebiosy nyechay

Wyznawanie iego na
niebie y na ziemy. y powi
ssil rog ludu swego
Chwala wssytkym
swyentym iego. synom Is
raelskym ludu przibliżaia
czemu sie iemu
Spwyewayczie panu
pienie nowe. chwala iego
wzebranyv swietich
Niechayszie wesseli i
zrael wniem ktory go vczi
nil. a czori syon nyechay
szie radnia wkrolu swoim

Niethay thwala imie
iego wkorze. na bebnie y
na geslath gedztzie iemu
Abowyem lubo iest
pann wludu swoim. y po:
wyssil tzithe ky zbawye:
nyy
Beda szie radowatz swie
tzi wthwale. beda szie we
selitz wloznitzath swoith
Radostzi boze wgardle
ith. a mietzie albo ostrne
wrzekath ith
Aby vtzynili pomste

Nad rodzaymy. a bakanye
nad ludzmi

Kv Zwiazaniu krolow
ich wprzekowy. a Znamie
nitsse ich w rzeciadze ze
lazne

Aby vczynili nad ni
mi sad popisany. chwala
ta iest wssytkim swietim
iego

Chwaltie pana w:
swietych iego. chwaltie
go w moczniemu sili iego

Chwaltzie go wmo

tzath iego. thwaltzie go
podług mnostwa wielko
ſtzi iego

Chwaltzie go wzwie
ku trąbianym. thwaltzie
go na geſlach y na lutni

Chwaltzie go na be
bnie y naviſtzeli. thwaltzie
go naſtrunach y na orga
nieth

Chwaltzie go na cym
balech dobrze brzmiących
thwaltzie go na cymba:
lech weſſołych. wſſelki duth

niethay thwali pana

Chwala oytzu y sinu y
duthu swietemu iako by
la na potzatku y ninie y
zawzdy y na wiek wie
kom. Amen. Antifona

Po porodzeniu dziewitzo nie
pokalona zostalasz boza rodzi
tzielko. przitzyn szie za nami

Capitulum

IA iako matzitza
winna rozmnozilam slod
kostz wonnostzi. a kwye
tzie moie. owotz tzti y po

y potzenostzi Bogy badz
thwala

O Nathwalebniei
ssza pani. powy
sszona nad gwia
zdami przez ko
gosz stworzona byla, tegoz
swym mlekiem karmila
Czo Jewa smetna stra
tzila. tysz przez syna napra
wila. oknemesz szie wnie
bie zstala. izby grzessne kso
bye brala.
Ty iesz vlitzka krolew

ska naiasnieyssza brona
zayska. wssytczi iey ludzie
spiewayczie. bo odniey zba
wyenye matzie
O maria matko milo
sczi Maria panno nad
pannami Chwala tobie
krolewycze Patrz tych
trzech wyrssow na wtorum
lysczie porzadku Vyrz
Sluchay czorko a wydz. a
naklon vcha twego Bocz
pozadal krol krasy twoiey
Antifona

Od twoie obrone Vtziekamy
Jzie szwieta boza Rodzitze.

Piesn Zachariassowa

Bogoslawiony
pan bog Jzra
elski. ize na
wyedzil y vtzi
nil odkupie
nie ludu swego
I podnyosl rog zbawie
nya nam wdomu Davida
slugi swego
Iako powyedal przez
vsta swietich. ktorzi od

wyeka sa prorokow iego

Sbawyenie zniepzya
tziol nasszith. y zreki wssit
kith ktorzi nienawiedzieli
nasz

Ky vtzynieniv miloszier
dzia zoytzi nassymi. aby wspa
mietal na testament swoy
szwyati

Ta przisiege ktora
przisiagl do abrama oytza
nassego. ize nam mial datz

Aby bez boiazni zreku
nieprzyatziol nassith wiba

wyenie. sluzylibysmy iemu
Wsswiatostzi y wsprawie
dliwostzi przed nim po wssit
ky dni nassze
A ty dzietzie prorokiem
nawyssego bedziess wezwan
bowiem przod poydziess
przed oblitzym panskim
sprawiatz drogi iego.
Aby dal vmienie zba
wienia ludu iego. na od
pustzienie grzechow ich
Przez wnatrznostzi mi
loszierdzia boga nassego.

W ktorich nawyedzil nas
wzchodzacz zwysoka
Aby zaswieczil tym kto,
rzi wczienmosciach a y wcie
niu smierczi sziedza. aby
sprawil nogi nasse na dro
ge pokoyu
Chwala oyczu y sinu y
duchu swietemu. iako bila
na poczatku y ninie y zaw
zdy y na wyek wiekom. A
men Antifona
Pod twoie zasstzyczenie wczie
kami sszie, gdzie niemoczni wzie

li sdrowye y mocz. a dla tego spie
waymy tobye swieta boza rodzice
panno V. Mnie wyslychay
modlitwe moie. a volanie moie
dotziebie niechai przidzie

Swietey y wiele
bney boga rodzi
cze zawzdi dzie
wyce mariey niechay nam
prossimi mili panie zasługi
dostoyne pomagaia aby na
zawzdy twoie laske otrzi

mali ku Swietemu duchu

Niechay oczistzi
serczа nassze pro
simi mili panie
ducha swietego
wlanie a iego rosy wnetrz:
ne pokropienie nas oczisti

Ku Swietemu Janowi
Ewangelistie

Swietego Jana
ewangelisti y
apostola twego
day mili panie bysmy byli
modlitwami wspomozeni

iz czego sami swymi zaslu
gami niemozemi otrzymacz
aby nam przez iego przicz
ne dano bylo

Ku Swiętemu Stanislavovi

Lud twoy prosimi
mili panie za
przicziną bogo
slawionego Sta
nislawa Chwalebnego me
czenika twego y biskupa
paznokcziem moczi twoiey
silnie kacz bronicz a slon
cze twego maiestatv nie

Zmruzonim okiem dussniz
chwalebnie day ludu twe
mu ogledacz Przez krystu
sa pana nassego

Wezrzy laskawie
na niemocz
y krewkoscz
nasse prosimi
czie laskawi panie a wssyt
ko zle ktoregosmy sprawnie
dostoyni prez przitzimenie
wssytkich szwietych twoich

od nas miloszierne ratz od
dalitz. Przez pana nasszego
Jesu trista syna twego. ien
stoba zywie y krolnie wie
dnosczi dutha szwietego bog
przez nieszkonczone wieki
wiekow Amen Bogo.
slawmyz panu Chwala bo
gu

Bantz pozdrowiona.
gwiasdo morska lekarko
grzessnith xiesno szwietha
y krolowa thysz sama pan
no byla dostoyna bytz pan

na Wezwana bantz nam ss
tzytem obrony naprzetziw
strzalam nieprzijatielskim.
o oblubieniete boza wybra
na ratzisz nam bytz droga
prosta do wyetznego wessela
V Wtozdym smetku y vdratze
nyv wspomozi nas Namilostiw
ssa Panno maria

NIethay szie przi
tzinia za nami
proszimi milv
panye Jesu triste ninie y
wgodzine smiertzi nassey;

ku twey lastze Wyelebna
panna maria, ktorey naswiet
ssa dussa czassu okrutney me
ky twey, miecz bolestzi prze
ssedl y wnatrznostzi iey,
przeniknal Dla cziebye,
krista pana nassego Amen

Na Pryme

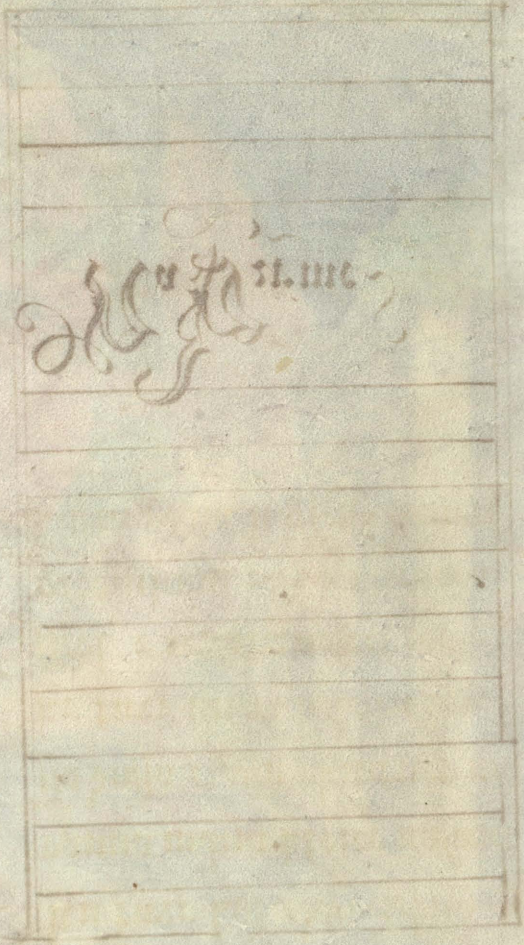

Be na po
morz moie
wezrzy pa
nie ku wspo
mozeniv me
mu pospiesz

Chwala oyczu y synu y
duchu swietemu: iako bila
naporzatku y nynie y zaw:
zdy y nawyek wiekom Am

hymna:

Duchu swiecti za
witay knam du
sse swoith ty na

wyedz sam napelni zwyerz-
thniey milosczi. ty ktoris
stworzil wnatrnosczi

Cristie krolu milosczi wi
raczisz nam dacz vmisl thci
wi. bithmi czie godnie thwa
lili a wtey szluzbye nyetes
knili

Sbawiczielu racz wspo
mionacz. izes czlowyeczen
stwo thczial przyiancz na
sseies postaczi podobyen byl
kiedys sie z panni narodzil

Maria matko milosczi

Patrz tego Na iutrzni. Ar
tyf. W porodzeniu.

Psalm

Boze w imie two
ie zbawyonego
mie vtziu, a
wmotze twoiey
wybaw mie

Boze wysluthay modlit
wy moye vssyma. ratz wyslu
thatz slowa vst moith

Abowyem tzudzi pow
stali naprzetziw mnie. a
motzarze ssukali dysse mo

iey. a nieprzelozili boga przed
oblinostzia swoia
Ale oto bog wspomoze
mie. a pan przyiemtza iest
dusse moiey
Odwrotz zlostzi nieprzi-
iatzielom moim. a wpraw-
dzie twoiey rosprossi ony
Dobrowolnie tobie offia
rowatz bede. y spowiedatz
sie bede imienyy twemu a
bowiem dobre iest
Abowiemes ze wssitkiey
troski wirwal mie. a nie

przyiatioli moie wzgardzilo
oko moie
Chvala oyczu y synu y du
thu swietemu. iako

Psalm

Bogoslawiles pa
nie ziemie two
ie odwrotziles
ietztwo Jato
bowe
Odpvstzyles zlostz ludu
twego. przykrilez wssytki
grzethi ich
Vsmierziles wszitek gni

ew twoy. odwrotziles ſie od
gniewu mieziantzki two-
iey
Nawrotz ze nas boze zbu
witzielu naſz. a odwrotz .
gniew twoy odnas
Izali nawicki bedzieſz
ſzie gniewal na nas. albo
zoſtziagniezſ gniew twoy
od zodzaiu do zodzaiow
Boze thy nawrotziwſſy
ſzie ozywiſs nas. a lud twoy
bedzie ſzie wesſelil wtobye
Vkazi nam panye milo

szierdzie twoie. a zbawienie
twoie day nam

Vslysse tzo bedzie wem
nie mowil pan bog. bowiez
bedzie mowil pokoy nad lu
dem swoim

I na swiete swoie y na
ony ktorzi szie nawratzaia
ksertzu

A Wssakoz blisko boiatzi
szie iego zbawienie iego. a
by mieskala thwala w zie
mi nassey

Mylosierdzie y prawda za

biezaly sobie. sprawiedliwost
y pokoy pokalowali szie
Prawda z ziemie wy-
ssla iest. a sprawiedliwostz
z ziemie zgladnela
Abotziem pan da pogo-
dnostz. a ziemia nassa da-
owotz swoy
Sprawiedliwostz przed
nim bandzie thodzila. a po-
lozi na drodze posstzie swo-
ie
Shwala oytzu y synu
y duthu

Psalm

Chwaltzie pana
wssyttzi pogani
chwaltzie pana
wssyttzi ludzie
bowyem. vt.
wyerdzono iest nad nami
miloszierdzie iego: a praw:
da painska mieska na wieki
Chwala oyczu y synu y

Do pana wola
lem gdym sie
smutzil y wy:

y wysluthal mie

Panie wybaw dusse mo
ie od warg zlostziwith: y
od iezika zdradnego

Czo bandzie dano tobie
albo tzo bedzie przylozono do
iezika zdranego

Strzaly motzarza ostre
zweglim pustossatzim

Biada mnie iz przeby
wanie moie przedluzono
iest. mieszkalem zmiesska
iatzimi w tedar. barzo szie
wmiesskala dussa moia

Stymi ktorzy nienavi:
dzieli pokoiu bylem pokoy
ny: kyedym mowil im tedy
przeczywili mi sie prozno
Chwala oyczu y synu y
duchu swietemu: iako by
la napoczatku y ninie y
zawzdy y na vyek wyekom
Amen Anthifoná
Po porodzemu dziewycza niepoka
kalona zostala boga rodzicza: przi
czin szie za namy Capitulu
O poczatku y przed
wieky stworzona

iestem. y az do przysslego ·
wieku nie przostane y w ·
przebywanyy swietym ·
przed nim sluzylam. Chwa
la bogu Responsoria
Jesu Kryste synu boga ziwego
smiluy szie nad nami. ktorys
sie narodzil zmariey dziewitze
Smiluy szie nad nami. Chwa
la oyczu y synu y duchu swie
temu Jesu Kriste sy bo. smily
szie nad nami Vers Wybra
na dziewytze maria ktorasz
krysta porodzila przyczyn

szie za nami Kyrieleyzon
Cristeeleyson Kyrieeleyson
Oycze nas. Sdrowas wenia
Niedopusczay nas wpoku.
ssrnie. ale nas zbaw od zle
go amen Slowo tzia
lem zstalo szie. y bedzie mie
skalo wnas Mow rothim
Vyczste Katz datz a
byth tzie thwalil dziewi
tze naswyentza. Day mi
motz przetziw nieprzya.
tzielom twoim Sie Slytz
na stala szie y przyiemna

wroszkosszath twoith swie
ta boga rodzitze ℣ Po po:
rodzenius dziewytza niepo
kalona zostala · Boza mat
ko ratz szie przytzinytz za
nami ℣ Niethay tzuia
wssyttzi twoie wspomozenie
ktorzikolwie obthodza pa:
miatke twoie ℣ · Modl szie
za nami szwieta boza ro:
dzitze: Abysmy szie stali go:
dni obietnitz krystosowith
℣ Panie ratz wysluthatz
modlitwe moie · A wola:

nie moie ktobie niethay ·
przyidzie Modlitwa

Roday nam pro
simy tzie panie
boze prawitze
twoie. a przez przitzynienie
bogosławioney y thwale:
bney zawzdi dziewitze mat:
ki bozey mariey wspomoze
nie zwirzthniey motzi two
iey ratz nam datz

Ku szwiantemu duthu·

Dusse nasse prosi
mi tzie mily pa

nie potzyessytyel duch ·
swiety. ktori od tziebie po
thodzi. niethay oswietzi a
przywiedzie ku prawdzie kto
ra syn twoy obietzal

Ku swietemu Janowi

Ratz nam datz
proszimy tzie
wssethmotzni
boze izby slo.
wo ktore sie stalo tzialem
ktore swieti Jan apostol
twoy y ewangelista przepo
wiedzial ratzilo zawzdy

mieſkacz wnaſz

Ku wſſytkim ſwietym

Racz wezrzecz
mily panie na
niemocz y na
krewkoſtz naſ
ſe a za przicżynyenim wſſyt
kyth ſwietyth twoith ry
chlym miloſzierdzim racz
naſz wſpomocz przez Jeſu kri
ſta pana naſſzego. Amen
Blogoſlawmyz panu
Chwala bogu

Antifona po dkimie

Narodzenie twoie thwa
lebna dziewytze Maria VE
sele wziawylo wsszytkimu
swiatu. bowiem sztiebie wze
lo slontze sprawiedliwosztzi
kristus bog nass. ktory odda
liwssy przekletzie. dal blogo
slawienstwo a zgaubiwssy
smiertz darowal nas zywo
tem wyetznim Katz datz
abyth tzie thwalil dziewytze

Modlitwa

Swieta maria gwia
zdo morzska os

wietzitzeko wssytkiego :
swiata oswietziz serce moie
a day my poznatz namilo:
sctziwssego syna twego: O
naslotssa oblubienitze pa:
nasszego Jesu krista: badz
mi pomotznitza tzasu oney
godziny: gdy dussa moia be:
dzie wythodzila sctziala me:
go: przez tegoz krista pana
nassego

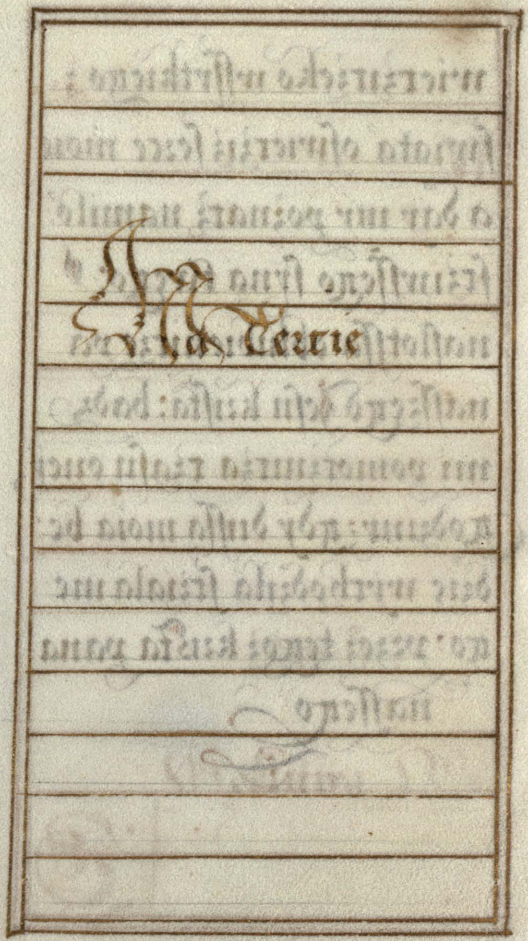

gloria
in excel
sis deo

Na tertyie

Zdrowas maria laski pel
na: pan stoba

Bye na po
motz mo
ie wezrzy
panie ku
wspomoze
niy moie
mu pospiess Chwala
oytzu y synu y duthu swie
temu iako byla na potzat
ku y ninie: y zawzdy y na
wyek wiekom Amen

Hymna iako na Primie

Kriste krolu milostzi
wy Antifona
Wielebna Panno
Psalm

Podnioslem o
tzy swoie na
gori: skad by
my przyssło
wspomozenie
Spomozenie moie od
pana: ktory vtzinil nie
bo y ziemie
Nie da wporussenie

nogi twoiey. ani bedzie
spal ktori tzie strzeze
Oto szie nie wzdrzemie
ani vsnie ktori strzeze Iz
raela
Pan strzeze tziebie pan
obrona twoia. na reke pra
wa twoie
Przez dzien slontze tzie
niespali a mieszjantz przez
notz iii
Pan strzeze tziebie od
wssitkiego zlego niethay
strzeze dusse twoiey pan

Pan niechay strzeze w
thodu twego y withodu
twego. od dzisziadnia az
na wiek wiekom
Chwala oyczu y synu
Psalm
Iestli pan nie
zbudnie domv
prozno robia
ktorzi gy bu
dnia
Iestli pan nie bedzie
strzegl miasta: darme czu
ie ktori go strzeze.

Proszuorz iest wam przed
swiatlem wstarz: wstanrzie
kiedy posziedzirzie. ktozzy
pozywarzie chleba boleszri
Kiedy da milosnikom
swoim sen: oto dziedzirztwo
pana sina zaplata owocz
zywota
Iako strzali wrzeku mo
rznego: tako synowie wy
bitych
Bogoslawiony maz kto
zy napelnil zadza swoie
znich: nie poszoma szie

gdy bedzie mowil nieprzyia-
czielom swoim w bronie
Chwala oyczu y sinu

Psalm xxx

Bogoslawieni
wszytczi ktorzi
szie boia pana
ktorzi chodza
po drogach ie-
go.

Oracz rak twoich iz
bedziesz pozywal bogosla-
wioni iestes y dobrze tobie
bandzie

Zona twoia iako ma
tzirza winna obfita: poſtro
nath domu twego.
Synowie twoi iako od
mlodzi oliwne okolo ſtolu
twego
To tak bedzie bogoſla
wion tzlowiek ktoryſzie
boi boga
Nierhay tziebie bogo
ſlawi pan z ſyon: izbr wy
dzial dobra Jeruſalſkie wſſit
kyth dniow zywota twe
go

Aby wydzial syny synow
twoich. pokoy nad Izrael
Chwala oyczu y synu
y duchu swietemu

Antifona Wielebna pan
no nad pannami ktorasz poro
dzila krysta przitzin szie za na
my

Capitulum

Yako na syon vt
wirdzonam a
wmiestzie po
swietzonam takiezem od
potziwala a w Jerusalem
motz moya. Chwala

badz bogu Responsoria

Bogoslawionas ty miedzi
niewiastami swieta boza
rodzitzielko. y bogoslawion
owotz zywota twego
Swieta boza rodzitzielko
Chwala oytzu y synu y
duchu swietemu Bogo
slawionas ty Po porodze
nius dziewitza niepokalo
na zostala boza rodzitzielko
przytzyn szie za nami
Panie wisluchay modlitwe
moie Modlitwy

RAtz datz proszi
mi miloszierni
boze krewkostzi
nasszey wspomozenie iz
my ktorzi szwientey bozey
rodzitzielky mariey pa
myatke obthodzimy. wspo
mozenim iey przytzinie
nia moglibithmy pow:
statz od nassyth zlostzi

Ku swiatemu duthowi

PRoszimy mily pa
nie wdussze nasse
dutha swietego

laskawe wley ktorego ma
drosczia iestesmy stworze:
ni y opatrznosczia bywa:
mi rzadzeni

Ku swietemu Janowi

Niethay zawzdy
bedzie prosimi
mily panie swie
ti Jan apostol
y Ewangelista twoy na:
ssey krewkosczi pomocz:
nyk a zanami do cziebye
szie modlancz obfity wspo
mozyczieł

Swietych wssyt
kich twoich
prosimi mily
panie. prozba
vsmierzony odpustzenie na
ssym grzechom raczy dacz
a wyecznim nas lekarstwe
vlecz Prez kristusa pana
nassego Amen Bogo
slawmyz panu Chwala
bancz bogu

BO kwytnacza roza
Nadrossa matko boza. o

panno pokorna: o naplod
nieyssa matzitzo iasnieyssa
nad switanie: ratz szie mo
dlytz zawzdy za nami
V Aniol pansky zwiastowal
mariey: a poczela z ducha swie
tego Modlitwa.
Boze ktorys zbo
gosławionry ma
riey dziewitze
zywota slowo twe
prez anielskie zwiastowanie
ratzil aby tzialo przyial
day nam pokornim twoim

Iz ktorzy ia boza rodzitziel
ka bytz wyerzimy a by v
tziebie yey przytzynienim
bylibysmy wspomozeni: prez
Kristussa pana nassego ;

Amen ;

Na Sexte

Zdrowasz Maria lasky pel
na. pan stoba

Boze napomocz
moie wezrzy
panie ku w
spomozeniu
moiemu po
spiesz Chwala oyczu y
sinu y duchu swietemu
yako byla na poczatku y
ninie y zawzdi y na wiek
wiekom Amen

Hymna

Zbawytzielu ratz wspomio
natz izes tzlowietzenstwo
thtial przyiantz. nasseies
postatzi podobyen byl kye
dyss szie zpanni narodzil

Maria matko milosti

Antifona

Swieta boza rodzitiel
ko

Psalm

Czestokrotz wy
boiowali mie od
mlodostzi moiey
methay powie
nnie Izrael

Czesto wyboiowali
mie od mlodostzi moiey. a
wzditz nie mogli na prze
tziw mnie
Na grzbietzie moim
budowali grzessnitzi. prze
dluzyli zlostz sobie
Pan sprawiedliwy po
derznie szie grzessnikow.
beda posromotzeni y obro
tza szie nawspak wssyttzi
ktorzi nienawidzieli syon
Beda iako sziano na da
thow. ktore pirwey nizli

Wyrwa vsthnie

S ktorego nienapelni
rcki swoiey ktory znie a
lona swego ktory snopy
zbyera

A nierzekli ktorzi prze
minuli bogoslawienie pan
skie na was. bogoslawili
my wam wimnie pan
skie

Chwala oytzu

Psalm

S glebokostzi wo
lalem ktobie pa
nie. panie wy

sluchay glosu mego

Niechay beda vssy two
ie pilne ku glossu modlit
wy moiey

Iestli zlosczi bedziesz
baczil panie. panie y kto
strzyima

Abowiem vcziebye
iest zlutowanie. a dla za
konu twego. ztrzimalem
czie mili panie

Trwala dussa moia wsla
wie iego. dufala dussa mo
ia wpanie

Od strozey iutrzenney az
do notzi duffay izrael wpa
nie

Abotziem v pana milo
szierdzie. y obfite vniego od
kupienie

Ion odkupi izraela. ze
wssitkych zlostzi iego

Chwala oytzu y synu

Psalm

Panie nyepowy
ssylo sie sertze
moie. ani szie
podniosly otzy moie

ANitziem chodzil w
wyelkych. a ni wdziwnich
nad szie
Iestlim nie pokornie
rozumial alem podniosl
dusse moie
Iako od dvionemu od
matky swoiey. tako odpla
ta w dussy moiey
Niechay dufa Izrael
w panie od dziszieduya az
nawieky
Chwala oytzu y sinu y
duchu swietemu

Antifona Swieta boza
rodzitzo dziewytzo zawzdi ma
ria przitzin szie za nami do pana
Jesu krys ta

Capitulum

W korzenilam szie
w ludu vtzliwi
m a wtzestiach
boga mego dziedzictwo
iego a wpelnostzi swie
tich zatrzimanie moie,
Badz bogu chwala

Responsoria

Po porodzeniu dziewitzo

niepokalona zostala Boza
rodzitzo przytzin szie za
namy. Niepokalonaz osta
la. Chwala oytzu y sinu
y swietemu duthu Po po
rodzeniu Katz datz
byth tzie thwalil dzie
wytze naswietssa. day
my motz przetziw nie
przyiatzielom moim
Panie wysluthay mo
dlitwe moie, a wolanie
moie
Ku Jannie Maney

Bron prosimy mi
ly panie wiernith
twoith obrona
pokom a wspomozeniu bo
gosławioney zawzdy dzie
wytze mariey maiatz na
dzieie od wssytkith nie-
przyiatzioł y od zlyth przi
god vtzyn nas przespietz
ne Ku swietemu duchu ⁘
Onym nas ogniē
proszimy mily
panie duch swie
ty niethay zapali ktori

Pan nas Jesus Kristus pu:
sczil na ziemye a chcial
iz bysmi szie barzo zapali
li ku swietemu Janowi

Niechay bedzie
przy twym zbo:
rze zawzdy:
mily panie swieti Jan e:
wangelista. a ktoregoo pir:
wey bil doctorem: ninie
niechay bedzie obroncza
ku wssytkym Swietim

Wssytczi swieczi
twoi niechay nas

zawzdi wspomagaia. iz
gdy ich zasługi wspomi
namy. bysmy ich pomocz
poczuli: przez krystussa
pana nassego. Amen.
Bogosławmyz panu.
Chwala bogu.

Antifona po Sextzie

Swietha maria tys slodkostz vbo
gich tys laskawa potziessytzil
ka nednych ratz szie modlytz za
nami Po porodzeniu dzewi
tza niepokalona zostala boga
rodzitze przytzyn sie za nami

Modlitwa

Ny panie boze
ktorys zbawie
nya wyecznego bogosla
wioney mariey plodnim
dziewictwem czlowie:
czemu rodzaiowi zaplati
raczil dacz day sie thesz:
proszimi czie izbysmy ia
rzecznicza za namy poczu:
li przez ktorazmy pomno:
zyciela zywota zasluzyli
przyiancz Jesu krysta pa
na nassego a men:

Na Mone

Zdrowas maria ꝛc

Na noue

Boze na po
mocz moie
wezrzy pa
nie ku wspo
mozeniu
mnie pospiesz Chwala
oyczu y sinu y duchu

hymna

Maria matko milosczi
y matko wssytkye
lutosczi od nieprzyaczioł
naz strzezy a wgodzine
smierczi przyimi

MAria panno nad pan
nami ratzisz ſzie modlytz
za nami. by nam ſyna v
ſzmierzila trzethom odpu
ſt vproſila

Chwala tobie krolewi
tze narodzoni z tney dzevi
te. zoytem ſpolu zduthem
ſwiethim wyetznie y na
wieki wiekow amen

Antiſona Swieta maria

Pſalm

PAmyetay panie
na Dawida. y

wssytke czichost iego

Iako przysiagl panu.
slub slubowal bogu Jaco
bowemu

Iestli wnide wprzybi
tek domu mego. iestli v
stapie naloze vslania me
go

Iestli dam sen oczom
moim. a powiekam moiz
drzemanie

I odpoczynienie czasom
moim dz naydzie myesce
panu przibitek bogu Ja

tobowemu

Otosmy ia slysseli wey
fratie. nalezlismy ia na
poloth lesnyth

Wnidziemy wprzibyt
tek iego. bedzim padatz
na miesczu gdzie staly
nogi iego

Wstan panie ku odpo
tzinieniu twemu. ty y
skrynia poswietenia twe
go

Caplani twoi obloka
sie wsprawiedliwostz. a

swietzi twoi beda szie ra
dowatz

Dla Dawida sługi
twego. nieodwratzay ob
lytza krysta twego

Przysiągł pan Dawi
dowi prawde. a nieomili
go zowotzu zywota twe
go poszadze na stolku two
im

Jestli beda strzetz syno
wye twoi testamentu me
go. a swiadectw moich
tych ktorych nautze ony

A synowie ich aż navie
ki beda siedzietz na stoltzy
twoim

A bowiem wybral pan
syon. wybral ia ku miess
kaniu sobie

B otz odpotzinienie
moie na wieki wiekow
tu bede miesskal izem ia
wybral

V dowe iey bogosla
wiantz bede bogoslawil
vbogie iey nakarmie thle
bem

Caplany iey obloke ·
wzbawyenie. a swietzi
iey weselim beda szie ra
dowatz

Tamo przitziatnie
motz dawidowe. z gotova
lem latarnie kristowy ·
niemu

Nieprziyatziele iego
obloke wsromote. ale na
nim zakwitnie poswie.
tzenie moie

Chwala oytzu y sinu
y duchu Oswiatemu

Psalm

O Jako dobrze y ia
ko vtziessnie mie
skatz bratzey wie
dnostzi

Iako mastz na glowie
ktora zstepuie na brode bro
de Aaronowe

Ktora zstepuie wpodo
lek odzienya iego: iako ro
za hermon ktora stepuie
na gore syon

Abowiem tam przika
zal pan bog oslawienst

wo. y zywot az nawieki
Chwala oytzu y synu
Psalm
O To ninie bogo
slawtzie panu
wssyttzi sludzi
panstzi
Ktorzy stoitzie wdomu
panskim y na palotoh do
mu boga nassego
W Notzath podnostzie
rete wasse ku swietym a
bogoslawtzie panu
Niethay tobie bogosla

Wi pan z syon. ktory vczi
nil niebo y ziemie

Chwala oyczu y sinu

Antifona

Swietha maria dziewi
te przitzinszie za wssytek
swiat. bowiemesz ty po:
rodzila krysta krola nie
byeskiego Capitulum

Iaka cynamon y
balsam woniaia
czi dalam wonia
iako mirra wybrana da
lam slotkostz woniey.

Chwala bogu Kria

Kacz dacz byth czie chwa
lil panno naswietssa. Day
mi mocz przeczyw nieprze
iaczielom twoim Dziewi
cze naswietssa: Chwala
oyczu y synu y duchu swie
temu: Kacz dacz byth
czie chwalil Vers

Sliczna y slotka zstalas szie wro:
skossach twoich swieta boza ro:
dziczielko Ps. Panie wysluchay
modlytwe moie

Modlitwy

Bogoslawioney
panny mariey
proszimy mily
panie. aby nas wspomo-
gla modlitwa. a lud ten
ktory ya slussnymi obcho
dzi chwali. by byl iey
swietymy prozbamy obro-
nion ku swietemu duchu

Niechay przy nas
zawdzi bedzie
mily panie moc
ducha swietego ktoru
sercza nasse oczistzi. y od

wssytkich przeczywnosci
ostrzeze

Ku swietemu Janowi

Racz dacz mily
panie aby wy:
sokosc slowa
twego ktore nam swiety
Jan Ewangelista przepowie
dzial. dostoyniesmy mogli
porozumiecz y prawdziwie
wyznawacz

Ku wssitkym swiethym

Swieczi wssytczi
y wybrani twoi

panie od ciebie nam nie
chay vprossa odpusstzenie
grzechow y dussna czysto
te. abychmy mogli przidz
ku ich odpoczywaniu. R
Przez krysta pana nassego
amen. Bogoslawmiz
panu. Chwala bogu

Antifona

Slyczna zstalas szie y
luba wroskossach twoich
swieta bogarodzicze, wi
dziali czie czorki syon
a nabogoslawienssa ro

Zpowiadaly a krolewny
oblicze twoie chwalily.
badz ze nassa pamietni
cza myla pani a spraw
nam z synem twoim z
mirzenie a bysmy mieli
iego y stoba na roskoss
y na wieczne widzenie
Vers. Krasa twoia y czu
dnosczia twoia. Pogladay sscze
snie. postepny a krolny
Modlitwa
Boze ktorys naslod
ssa matke syna

twego wielebna dziewi
te maria nad wssytko ry
terstwo niebieskiego dvo
ru nievymowna tzia
powyssyl a wewssytkith
potrzebath y vtiskoth
nassyth laskawa pomo
tznite y potziessytzielke
postawil. Racz datz pro
simy tzie aby ktorzi sie
z iey pamiatki wesele
my iey ze modlitwami
wspomozeni y tu nazie
mi y nawieki wniebie

bylybysmy poczieſſeni
przez tegoz kryſta pana
naſſego Amen

Na mieſpor

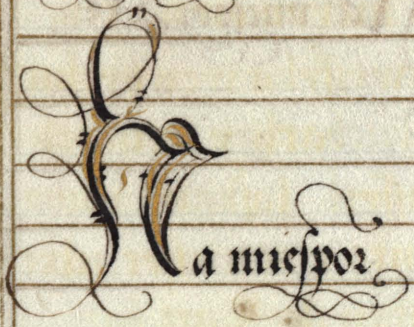

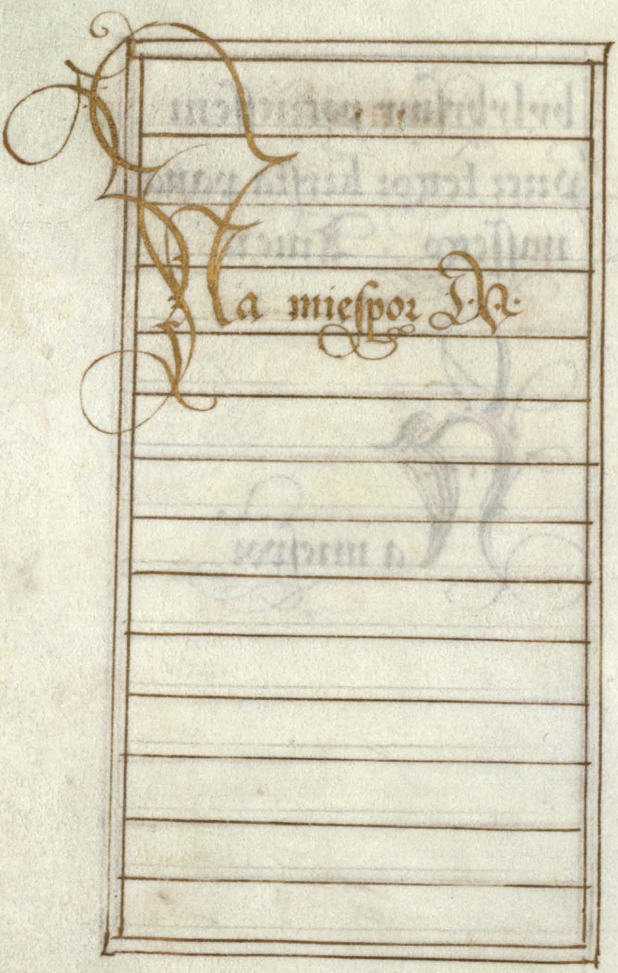
La miespor D.

Na mieſpor

Zdrowas maria

Boze na pomocz
moie wezrzi
panie ku
wſpomoze
niu moie v
poſpieſs Chwala oy
czu. y ſynu. y duchu ſwie
temu iako byla na poczat
ku y ninie y zawzdi y na
wiek wiekom Amen

Maria dziewicze

Psalm

Rzekł pan panu
memu: siedz na
prawiczi moiey
Az poloze nie
przyiaciele twoie podno
skiem nog twoich
Rozge moczi twoiey
wypusci pan z syon: pa
nuy wposrodku nieprzyia
cziol twoich
Stoba poczathek w
dzien moczi twoiey wya
suosczi swietich z zywota

przed lucyferem porodziłez
tzie

Przisiągł pan a niebe
dzie zalował tego. ty ies
kapłanem nawieki pod
luk rzadu Melchisedech

Pan naprawytzi twey
polamał wdzien gniewu
swego krole

Bedzie sadził myedzi ro:
dzaymy napełni vpadi:
zabiie głowy naziemy
mnoich

Sstrumienia na drodze

bedzie pil. a dla tego pod
niesie glowe

Chwala oycu y synu

Psalm

Chwalcie dzie
ci pana chwal
cie imie pan
skie

Bancz imie panskie
bogoslawione. od dzisie
dnia az nawieki

Od slonca wzchodu az
do zachodu. chwalebne
imie panskie

Row wyssony nad wssit
ky ludzi pan. y nad nebio
sa chwala iego

Kto taki iako pan bog
nasz ktory na wysokosti
mieszka. a na ponizone pa
trzi na nebie y na ziemi

Zbudzaiancz odzie:
mie nedznego. a zgnoi
podnossancz vbogiego

Aby go posadzil z xia:
zety. z xiazety ludu swe
go

Ktory trzyni nieplodna

wdomu matke z ſynow
ſie weſelitz
Chwala ortzu y ſinu

Pſalm

Weſelem ſie
wtym rzo
mi rzerzono
do domu pan
ſkiego poydziemy
Stoiare biły nogy na
ſſe na paloroth twoith
Jerzſalem
Jeruſalem ktoze ſie by
dnie iako miaſto ktoze

pozywanie pospolne

Abowiem tam wstapi
ly pokolenia pokolenia
panskie. swiadectwo Is
raelowo ku wyznawa
niu imienia panskiego

Tamotiem siedzieli stol
kowie na sadzie. stolkowie
nad domem Dawidowym

Prostzie tzo ku pokoio
wi iest Jerusalem. a obfi
tostz na wiezach twoich

Dla bratziey moiey y
bliznich moich. mowilem

pokoy o tobie

Dla domu pana boga na
ssego: ssukalem dobra tobie
Chwala oycu y synu
y duchu swietemu: iako
byla napoczatku y ninie
y zawzdi y nawieki wie
kom Amen Psalm

Iestli pan nie
zbuduie domu.
prozno zobya
ktorzi gi budu
ia

Estli pan niebandzie

strzegl miasta: darme czu
ie ktori go strzeze

Prosnocz iest wam
przed swiatem wstacz
wstanczie kyedi posiedzi:
czie: ktorzi poziwaczie chle:
ba bolesczi

Kiedi da mylosnikom
swoim sen: oto dziedzictwo
pana syna zaplata owocz
ziwota

Iako strzaly wreku mo
cznego: tako synowie wy
bityth

Bogoslawiony maz
ktory napelnil zadza swo
ie znich. nie posroma sie
gdy bedzie mowil nieprzi
iaczielom swoim wbro
nie

Chwala oyczu y sinu

Psalm

Chwal Jeru
salem pana
chwal boga
twego syon

Abowiem wmocznil
zamky wrot twoich. bo

Poslawil synom twoim
wtobie

Ktory polozyl granitze twoie pokoiem a tlustostia zboza nasytza tie

Ktory wypusstia wymowe swoie ziemi. barzo pretko byeszi mowa iego

Ktory dawa snieg iako welne. a mgle iako popiol sieie,

Pusstza krysstal swoy iako kawaltze przed oblytzym zimna iego y

kto ſtzirpi

Vypuſtzi ſlowo ſwoie
a roſtopi ie: dmuthnie duth
ietto a poplina wody

Ktory wziawia ſlowo
ſwoie Jacobowi: ſprawie-
dliwoſtz y ſady ſwoie Jſra-
elowi

Nie vtzynil tako wſſel
kiemu rodzoiowi: a ſadow
ſwoith nieobiawi im

Chwala oytzu y ſinu y
duthu ſwiatemu

Maria dziewitze weselsie za
wzdy izes byla dostoyna nossitz
stworzitziela nieba y ziemie a
iz stwego zywota dalas swia:
tu zbawitziela

Bogoslawiona ie
stes dziewitze ma
ria. ktoras pana
noszila stworzitziela wie:
kow porodzilas onego kto:
ry tzie stworzil y na wiekys
ostala dziewitza Chwa:
la bogu

Kristowa panno Namileyssa
wssytkich cznot ssafarko. racz
dacz nedznim wspomozenie.
Wspomoz pani ktobie vstavycz
nie uolaiace ℣ Bowiez
mesmy czieskosczia grzechow
obcziazeni. przeto czie naswie
czia pokornie prosimy. Wspo
moz pany ℟ Chwala oy
czu y synu y duchu swiate
mu Wspomoz hymna

SDkowas gwiaz
do morska. chwa
lebna matko bo

Za y zawzdy panno sstzesna
vlytzko niebieska

Vzielas potziessenie przez
gabrielowo posdrowienie.
ratz nas wpokoyn postawitz
imie Jewino przemienitz

Rozwiez zwiazanith.
przekowy. slepym ratzi datz
wzrok nowy to tzo iest.
zle oddalitz. wssego dobre
go vzitzitz

Matka szie nam dziss v
kazi tego nam panno v
zmierzi ktory stal szie sy

nem twoim dla zbawienia
wssytkym grzessnim
Vzycz czystego zywota
otworz sze nam rayskie wro
ta. bysmy Jesusa vzrzeli
a sniego wesele mieli
Bancz chwala oyczu
wyecznemu synu iego ie
dynemu czescz slawa du
chu swietemu bogu wtroy
czi iedynemu. Amen
Krasa twoia y czudno
sczia twoia wzgladay sstze
snie y krolny Antifona

Swieta maria Pyenie
bogoslawioney panny ma
riey

Wielbi dusso
moia pana
mego
Iradowal
sie duch moy
wbodze zbawycielu moim
Abowiem wezrzal na
pokore sluzebnice swey:
o toz bogoslawiona mie rze
ka dla tego wssytczi ro
dzaiowie

Iz my vczynil wiele
ktory moczni iest. a swiete
imie iego
A milosierdzie iego od
pokolenia do pokolenia: bo-
iaczim sie iego
Vczinil mocz wramie-
nin swoim: rosprossyl pyssne
vmyslem serczą swego
Slozil moczarze zstolcza
a powyssyl pokorne
Lacznia cze napelnil
dobrem: a bogaczie opustil
prozne

Przyial Jzraela dzietie
swoie wspomionawssy na
mylosierdzie swoie

Chwala oytzu y synu
y duchu swietemu. Jako
byla na potzatku y nynie
y zawzdy y na wiek wieko
amen

Antifona

Swieta Maria wspomoz
nedzne potwirdzi boiazne
wtol platzliwe modl sie za
lud. przitzin sie za duchow
nymi. proz za nabozna pletz
zenska. niethay potznya

Wssytczi twoie wspomoze
nie ktorzi kolwiek obcho
dza pamiatke twoie. Pa
nie wysluchay modlitwe
moie. Modlitwy

Racz nam dacz mi
ly panie. abysmy
sie wyecznie z du
ssnego y cielesnego zdro
wia weselili. a przez przi
czyne bogoslawioney dzie
wycze mariey od mniey
ssych smetkow bylibysmy
wybawyeni. a do niebies

kiey radostzi wprowadzeni

Ku swiętemu duchu

BOze ienzes serca
wiernych du
cha swietego
oswietzenim nautzil day
nam abysmy przez tegoz
ducha prawde porosumie
li a iego laskawim na
wiedzenim zawzdy byli
potziessem

Ku swietemu Janowi

TWoy Zbor prosi
my mily panie

laskawie ratz oswietzitz
aby wielebnego Jana ewa
gelisti obvasnioni nauka
mi mogl by do wyetznyth
radostzi przydz

Ratz datz pro
simy tzie mily
panie aby wsit
tzi swietzi twoi zawzdy sie
za naz modlili a gdy sie
beda modlitz ratz ye nami
lostziwssy panie boze oytze
wysluthatz Przez krystu

sa pana nassego Amen

Bogoslawmyz panu

Badz chwala bogu

Antifona

Weselsie boga rodzitze nie
pokalona dziewite wesel
sie izes od aniola pozdrovie
nie przyiela weselsie izes
porodzila wietzney swia
tlostzi iasnostz Weselsie
matko weselsie krolewno
tysz sama dziewite nieporv
szona tziebie chwali wssit
ko stworzenie rodzito swia

tlostzi. bantz sze za nami
prosimy tie wietzna do
pana Jezusa pomotznitza
Vers Modl sie za nami
swieta bogza rodzite abys
my byli dostoyni Jezuso-
wey obietnite

Modlitwa

Boze ktorys
thwalebna dzie
witze maria
wpotzetzin y
wporodzenin zathowaw
ssy dziewitztwo iey dwoia

kim weselim wweselil a
ktori tez iey wesela zmar
twi wstanim y na nebo
wstampienim syna twe
go pomnozil Karz darz
prosimy tie aby do onego
niewymownego wesela
gdzie ona wzieta stoba sie
wesely wnebie y zadnie
iey zaslugam y przyrzy
mienim zasluzilibysmy
przez Przez krysta pana
nasszego amen

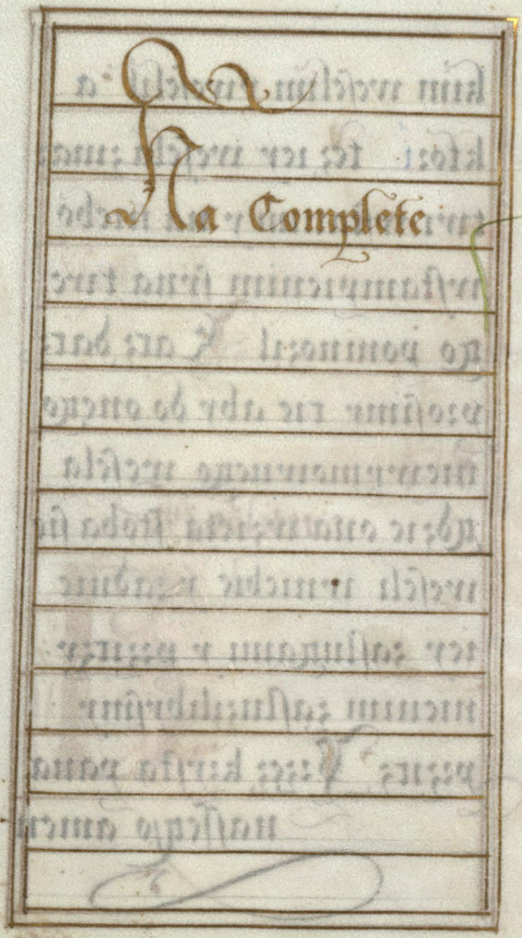
Ha Complete

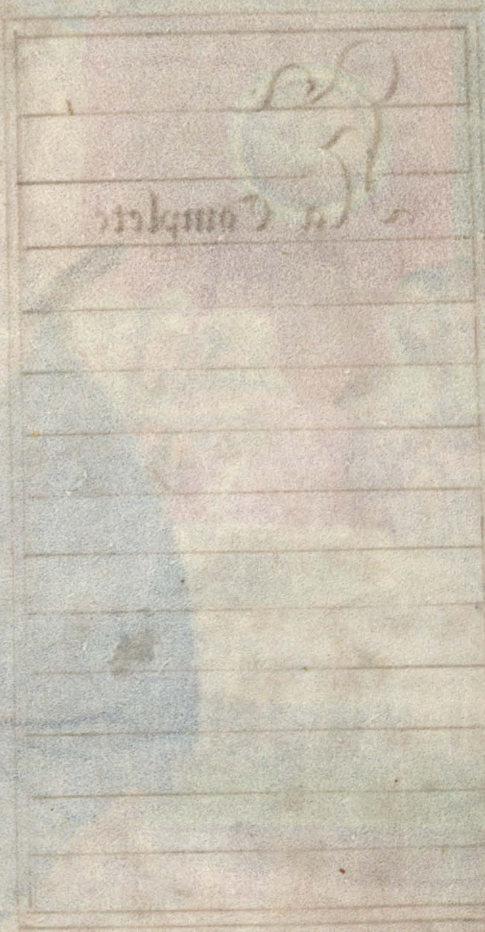

Na Complete

Zdrowas Maria mylostzi
pelna

NAwroti nas
boze zbawitie
lu nass a odvro:
tzi gniew
swoy od nas BOze na
pomotz moie wezrzi pa
nie ku wspomozeniu me
mu pospiesz Chwala
oytzu y sinu y duthu swie
temu Jako byla na potzat
ku y ninie y zawzdy y na

wiek wiekom Amen

Ana Zroskozsnym

Psalm

PAnie czemu
rozmnozeni
sa ktorzy mie
smuta. mno
dzy powstaia na przeciw
mnie

Mnodzy mowia dussy
moiey. niemasz zbawie
nia iey wbodze iey

Ales ty panie przyiem
ta moy. chwala moia. y

powyssaiantz glowe mo
Glosem moim ku ie
panum volal: y wysluthal
mie zgori swietey swoiey
Iam drzemal y zasna
lem y powstalem: abowie
pan przyal mie
Nie bede sie bal tysia
tzow ludu obstepuiatith
mie: powstan panie a zbaw
mie panie boze moy
Abowiemes ty pobil:
wssytky przetziwiaiate
sie mnie bez przitziny: ze

by grzessnyth pokrussy
les

Panskietz iest zbawie
nie: a na lud twoy bogo
slawienie iego

Chwala oytzu y synu
y duthu swietemu

Psalm

Iakoz dlugo pa
nie zapomniz
mie dokontza: ia
koz dlugo odwro
tziss oblitze swoie odemnie

Iako dlugo bede pokla

dal rady wdussy moiey: bo
lestz wsertzu moiem przez
dzien

Iako dlugo bedzie pod
niesion niepryiatziel moy
nademna: weyrzi a wyslu
thay mie panie boze moy

O swietz otzi moie byth
nygdi niezasnal wsmier
tzi aby niekiedy nierzekl
niepryiatiel moy przemo
glem na przetziw iemu

Ktorzy mie smuta beda
sie radowatz iestly bede po

russon. alem ya w milo
sierdziu twoim dufal R
Bedzie sie radowatz ser:
te moie wzbawicielu two
im: bede spiewal panu
ktory mi dobra dal y bede
wielbil imieniu pana na
wissego R
Chwala oyczu y synu
y duchu swietemu R

Psalm

Podnioslem oczi
moie na gory.
skad by mi przi

slo wspomozenie

Wspomozenie moie od
pana. ktory vtzinil niebo
y ziemie

Nie da wporussenie no
gi twoiey. a ni bedzie spal
ktory tzie strzeze

Kto szie niewdrzemie
any vsnie ktory strzeze
Izraela

Pan strzeze tiebie pan
obrona twoia. na reke
prawa twoie

Przez dzien slonte tie

niespali ani miesiatz prez
notz

Pan strzeze tiebie od
wssytkiego zlego: niethay
strzeze dusse twoiey
pan

Pan niethay strzeze wtho
du twego y withodu twego
od dzisiadnia az na wiek
wiekom

Chwala oytzu y synu

To Psalm.

Oninie bogoslaw
tzie panu wssyt

tzi sludzi pansstzi

Ktorzi stoitie wdomu
panskim y napalototh
domu boga nassego

Vnotzath podnostzie
rete wasse ku swietym: a
bogoslawtzie panu

Niethay tobie bogosla
wi pan z syon: ktory vtzi
nil niebo y ziemie

Chwala oytzu y synu
Antifona Zroskosnim
Radowanim pamiatke
wielebney dziewitze ob-

chodzimy aby ona przitzini
la sie za nami do pana Jezu
krysta Capitulum

Vjele tzorek krolew
skich zebraly bo
gactwa. ty sama
rodzitielka boza przewyssy
las wssytki: Bandz bogu
chwala Hymna

Stala vlitzka o
tworzona duche
swietym napel
niona przez ktora sam krol
przechodzil panienstwu

nitz niezasskodzil

Rodzay nawyssey swiatlo
stzi wyssedl zdziewitzyth
wnatrznosti oblubienietz
odkupitiel: swego zboru o
bronitiel

Szest matky swey ra
dostz wietzna nadzieia
wierzatyth pewna przez
swe tiesskie vtirpienie ro
zwiazal nasse wiezienie

Maria matko milosti
y matko wssytkiey lutosti
od nieprzyatiol nas strzezy

Na w godzine smierti przyi
mi

Maria panno nad pāna
mi ratziss sie modlitz za
nami. by nam syna vsmie
rzyla grzethom odpust vpro
sila

Chwala tobie krolewi
tze narodzoney stzney dzie
wite zoytem spolu zdu
them swietym wietznie
y na wieki wiekow amē

Gluthay tzorko a
widz y naklon vtha swe

go Bocz pozandal krol kra
sy twoiey Ant Tielbiniy
tie boza rodzite dziewitzo

Psalm

Nynie opustz slu
ge twego panie
podlug slowa
twego wpokoiu
Bocz widzialy oczy mo
ie. zbawienie twoie
Ktoresz vczynil przed o
blicznostia wssytkich lu
dzi
Swiatlostz ku obiawie

niu poganow y chwaly lu
du Izraelskiego
Chwala oyczu y synu
Nu. Wielbimy cie boza
rodzice dziewiczo bo sie scie
bie narodzil krystus racz
zbawicz wssytki ktorzi czie
chwala Kyrieleyzon
Krysteleyzon Kyrieeleyon
Potym mow Pacziercz
Niedopusczay nas w po
kussenie ale nas zbaw od
zlego amen Slowo cia
lem stalo sie y bedzie mie

skalo wnas ℣ Racz dacz
abyth cie chwalil dziewice
naswietssa Day mi mocz
przeczyw nieprzyiacielom
twoim ℣ Slicznа stalas
sie y przyiemna wrossko
ssach twoich swieta boga
rodzice ℣ Po porodzeniu
dziewicza niepokalona zo
stala Boza matko racz sie
przicziniсz za nami ℣
Niechay czuia wssytci tvo
ie wspomozenie, ktorzikol
wie obchodza pamiatke

twoie ℣ Modl sie za na
mi swieta boza rodzice, Aby
smy sie stali godni obietnicz
krystusowich ℣ Panie racz
wysluchacz modlitwe moie
A wolanie moie ktobie nie
chay pryidzie Modlitwa

Grzechom slug
twoich prosimy
mily panie racz
bycz milosciw
a iz tobie vczynki nassimi
Niemozemy bycz lubi day
abysmy przicznienim pan

ny Mariey matki syna
twego byli zbawieni

Ku Swiete duchu

Boze ktorys Aposto
lom twoim swiete
go ducha dal. racz
tez nasse modlitwy wyslu
chacz a ktorymes dal wiare
racz tez dacz y pokoy

Ku Swiente Janow

Boze ien baczyss iz
zlosci nasse zewssad
nas vdraczaia racz
dacz aby wielebnego Jana

modlitwa y chwalebne przi
czinienie nas obronilo

Ku wssytkim Swietim

Swietzi wssytczi
twogi prossimy
mily panie nas
na wsselkiem miesczu nie
chay wspomagaia. a gdy ich
zasługi wspominamy bysmy
tez ich pomocz poznali.
Przez krystusa pana nasse
go Amen
Bogoslawmyz panu Gadz
chwala bogu

Badz pozdrowiona krolo
wa milosierdzia zywocie
slodkosti y nadzieio nassa
bandz pozdrowiona. ktobie
wolamy wygnani synowie
Jewini ktobie wzdychamy
lkaiantz y placzantz wty
zlez padolie a dla tego oredo
wnitzko nassa ony twoie
milosierne otzi knam navro
tzi a Jezusa bogoslawione
go owotz zywota twego
nam potym wygnaniu v
kuzy. O laskawa o milosti

wa o slodka dziewice Maria
Modl sie za nami bogoslavio
na Maria Modlitwa
Wszechmogaci ·
wieczny boze
ktorys chwa
lebney dziewice mariey cia
lo y dusshe z zradzenia du
cha swietego zgotowal
yz by sie stalo dostoynym
miesskanim syna twego pa
na nassego Jesu krysta racz
nam dacz yz my ktorzi sie
z yey wspamietania wese

cymy Abyśmy iey przytzi
nienim od nastawayantih
sskod od wyetzney y nagley
smiertzi byli wybawienie
Przez krystusa pana nasse
go Amen
A dusse wssytkyith wier
nyth przez nawisse milo
sierdzie pana nassego Iezu
krysta niethay maia od
potzynienie wietzne Am
Nas z synem swoim ratz
bogoslawitz dziwitze Ma
ria Modlitwa

Day pokoy mily panie cza:
ssow nassich abowiem nie
iest ktori by val czil za nas
iedno ty boze nass

Randz pokoy wmoczi two:
iey a obfitoscz na wieszach
twoich

Modlitwa

Boze od ktorego
swiete zadze y pra
we rady y spra:
wiedliwe sa vczi:
ki day slugam twoim on
pokoy ktorego swiat nie
moze dacz. aby sercza nasse

przikazaniu twemu byly
poddani a odiawssi wssitek
strach nieprzyiacielski, cza:
sy nasse w wtoiey obronie
niechay beda spokoyne
Przez krystuza pana na:
ssego Amen

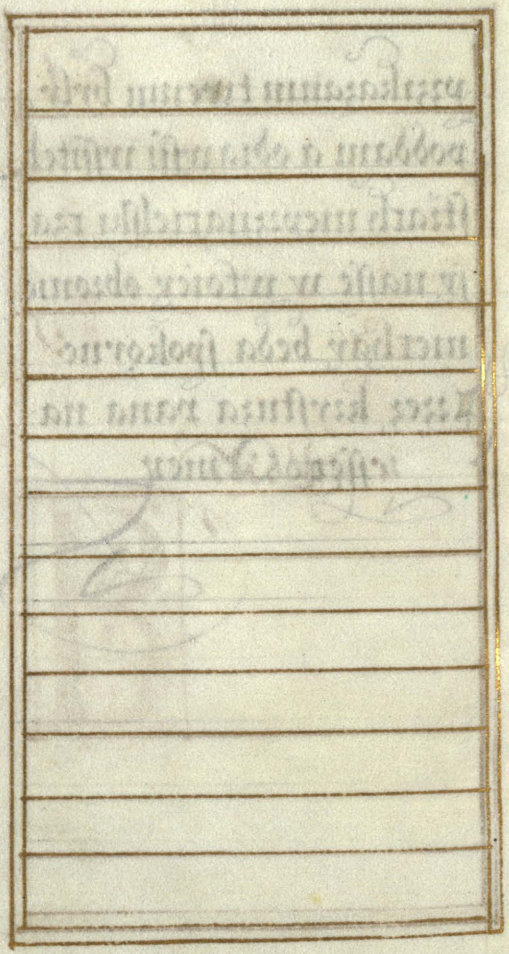

W
W

Modlitwa ku Swie
mtemu Jozeczechowi

O Naswietssy
Vbyciesse
Krystow mu
czeniku, bi
skupie y patronie nass las
kawy. ktory wssytkim lu
dziom ciebie wsmutkoch
wziwaiaczim, vkazniess swo
ie milosierdzie a wssitki przez
boza lasku wybawiasz y
wspomagasz. przetosz my
ly a laskawy pociessycielu

swieti Woyciesse toz milo
sierdzie mnie grzessnemu
ratz vkazatz a wspomotz
mie v nalaskawssego pa
na boga mego. ktorego ia
nudny czesto obrazal grze
chy moimi niezliczonymi
abych dla twey naslodssey
przyczyny zasluzyl od wssit
kich grzechow moich bicz
wybawion a ratz zywota
mego odtychmiast wczy
stosczi strzedz. abych wczy
stosczi y wlasczę bozey az

do kontza trwal a z twey
sie pomotzi radowal a poty
zywotzie do niebieskiego sie
krolestwa dostal Ana
Przes zaslugi swietego
Woytiecha Kriste nas
wysluchay a iego wdzieczny
my prosbami nam zawzdy
pomagay bo chwala y czia
vkoronowales gi nad dzia
ly rak twoich Przetoz pro:
simy aby ten wielebny bi
skup twoie nam laske v:
prosil a ty dobrodzieystwa

pozadane aby nam dal.
Przez tegoz krystusa pana
nassego. Amen

Modlitwa ku
Swietemu Miko
laiowi

SCTE
NICOLAE
PRO
NOBIS

Swiety Mi
kolaiu bi
skupie wie:
lebny wtwo
ich swie:
tich zaslugach pana bo
ga chwalim ien ciebie v
wielbil przed oblicznoscia
angelska y ludska godzien
esz takiey czci y takiey chwa
ly. Przez twego sierca milo
sierna lutosc ktoras nad
blisnimi potrzebniaczimi v
kazal gdys sstzodrym zlota

obdarzenim vbogiego sāsia:
da od vbostwa y trzy iego
dziewki od sromoty wyba:
wil. Przez to milosierdzie pro
ssetie vprosz mi abith od
wsselkiey wielkiey potrzeby
y od sromoty dussney y tze:
sney byl wybawion. O do
stoyny swiety Mikolain ien
zes trzy mlodzientze na stie
tie zkazane od smierti wy
bawil. prosse tie wybaw
mie od dussney smierti. aby
mie niewinnego przed sa

dem bozym postawil Rze:
glarze tonate znawalnosti
morskiey iakoz wyrwal, ta
kiez wyrwy mnie spotopu
grzethow moith y od wssyt
kith zlostzi przisslyth ni
nieyssyth y bytz maiatyth
abyth twoia pomotza v
ssedl pomsty mnie powin:
ney. a wtim ziwotie swimi
prozbami od wsselkiego smet
ku y sskody vthoway y od
wssytkyth nieprzyiatziol
dussnyth y tzielesnyth Botz

ia moczno wierze yz twy
mi prozbami moge bycz
vchowan Nieraczisz odrzy
czacz niedostoynych prozb
moich ale mie vstawicz
nie wspomagay bocz wto
bie dufa dussa moia Ogar
nelycz mnie zewssand klo
poti y vczisky rozmaite kto
re ty mozes odemnie odpe
dzicz a wssytki przeczywno
sczi wpocziessenie miracz
obroczicz przetoz czi sie
twoiey obronie y twoiey :-

swietey pomocy poleczam
aby mie wswa opiekr wzial
y tak rzadzil iakobich sie
stoba wkrolestwie niebies:
kim weselicz zasluzyl przez
Krystusa pana nassego A
men

Modlitwa ku Swiete
Ikzimu

Swiety Irzi
ryczerzu y
boiarzmie
kristusow,
tys moczna reka twoia z

wytrzezyl Paleſtyne Rodzay
twoy byl ſlachetny vrzinek
twoy waletzni a wyaza no
zantza przez wypuſtzenie
twey wlotzne przez ſmoko
wo ziamienie zyla dziewka
krolewſka a tak wmne troy
re ſwietey zmiaſta Gyleny
zuanki twey wiele tyſiatz
vwiezzilo Kiaze okutne a
ſſalone Daryanem przezy
wane twoie rialo drapatz
kaſal Jadem rie dwa razy
poil y w nozatym olowie

myl meka tiezka to byla.
Ale meky twey vmnieyssyl
Krystus kiedy tie nawiedzil
zamknionego wtiemniti.
Ten pan yz nas zgrzethow
wyrwie a do nieba ksobie
przyimie ratz sie modlitz za
nami Kyrius Modl sie za na
mi bogoslawiony metzeni
ku Jrzy iz by nieprzyiatie
le widome y niewidomi by
liby przetiw nam mdli-

Modlitwa

Boze wssechmogati
dla ktoregoz obrony
wiary bogoslawio
ny Ikzy ryterz waletzny y
mutzenik niezwitiezony bo
iniantz az do smiertzi pod
ial glowne skazanie Cie
bie naboznie prosimy yzby
wgodzine smierti Nassey
Znedze swiata tego mogly
bythmy przydz do krolestwa
wietznego Przez krysta
pana nassego Amen.

STA ANNA METTERCIA

Modlitwa ku Swiętey Annie

Wssechmogatzi y milosierny boze ktory nie zadass smierti ale pokuty grzessnych. Ciebie pokornie prosimy. aby niedopustil nam grzessnym dla tiezkich nassych grzechow poginatz: bo tiesmy twoie stworzenie

Za ktorez ty smiertz podial
na krzyzu. Ale przez przi:
tzinienie a zaslugi nawie
lebnieyssey dziewitze mat:
ki twoiey Mariey Y przez
zaslugi y pomotzi swie:
tych Joachima y Anny
rodzitzow iey. y swietego
Jozefa meza iey. opieku:
na twego. y swietych Ma
riey Jacobowey. y mariey
Salome siostr iey y inych
krewnych y przirodzonich
iey y wssytkich swietich

y aniolow twoich Racz
nam dacz przedluzenie zy
wota abyśmy mogli ·
przydz ku prawey poku
czie. a wniey trwacz az
do skonania zywota nasse
go Amen

Ku Swientey
Annie A.

SRowas Ma
ria milosci pel
na: pan stoba·
twoia laska nie
thay bedzie semna bogo
slawionas ty miedzy nie
wiastami y bogoslawiona
badz swieta Anna matka
twoia z ktorey przez poka
lenia y bez grzechu wysslas
dziewice Maria a z ciebie
narodzil sie Jesus Cristus·
syn boga zywego Amen

Modlitwa ku Swietey

Annie

ANno matko
matki bozey
nie racz gar
dzicz prozby
moiey. za mną sie raczi przi
czynicz tobiecz iest to
latwie vczinicz NOsiss
matke z synem bozym tocz
nadzieia wssytkim grzess
nym. O slachetne pokole
nie. z niegocz nam plynie
zbawienie Nigdycz po
dobno niebedzie. by zginie

li nudzni ludzi poki beda
ktobie wolacz a twoiey po
moci zedacz. Abowiem
ty mass taką mocz iz nā
mozesz zawzdy pomocz prez
Maria wnuka swego vczi
nicz nam laskawego. B
Stisiaczow Niewiast wi
brana przed wieki iesczie
przezrzana. by matuchna
tey mogla bycz z ktorey
sie bog chcial narodzicz.
W tobie skarby zachowa
no. ktorey swiatu inz roz

dano z twego ziwota swie
tego wyssla matz boga na
ssego A iakoz mam po:
tempion bytz. iednotz byth
thtial wiernie zluzytz v:
tzyn sze mie dostoynego.
przyimi mie ksobie grzes:
snego A Nielitz sa ni:
zey tiebie masz wielka
motz we wssem niebie
siedzantz wedla dziewki
swoiey milostziwey pan:
ny Mariey Prosiz iey
by mie przyiela. a stoba

sie przitzinila do Jesusa
milego bo go matzie po
wolnego A by moy ro
zum oswietzil wsertzu
swą laską roznietzil tznot
napelnil y madrosti yz byth
niezadal marnosti N A
pirwey iz byth zstaly byl
swey przetziwniki zwy
tiezyl. tialo mgle dyabla
thitrego prosznostz swiata
falssywego A byth nitze
go niezadal tzego by mi
bog nieprzikazal. byth

opustil wssitki zlosti mno
zil sie wiego milosti MC
go ducha znudzonego gdy
wynidze ztiala swego ratz
przyantz wswoie obrone po
staw gi na stronu prawa
Postaw gi myedzi dobri
mi. by niebil sadzon ze zly
mi. nieday dyablu wiele
mowitz. thtial tzi by mi
rad zaskodzitz PAnno
ktobie wolamy. mey pomo
tzi niemamy. strach tzi nas
sudu bozego wspomoz nas

Mocza swoia iuz vpadlich
wieles wspomogla ludzi
grzessnych nikt ciebie pro
zno niewziwal. ktoby la
ski nieotrzimal Otrzy
may my ocz tu zadam tak
cie prossancz barzo wzdy
cham vpros tu rzadne mie
sskanie. potym wniebie
krolowanie Bycz poko
ia od poganow. turkow. mo
skwy y Tatarow. a bysmy
sie polepssyli ciebie przespie
cznie chwalili Amen

Modlitwa ku Swiętey Annie.

SDrowas Maria
laski pelna. pan
stoba bogoslavio
nas thi miedzi:
niewiastami y bogoslawio
na iest swieta Anna mat
ka twoia. z ktorey krom.
zmazi y grzechu posslo cia
lo twoie dziewicze y bogo:
slawion owocz ziwota twe
go Jezus Cristus krzizo:
wany BOgoslawion badz

ty panie Jesu kriste synu
boga zywego. ktory zlacze
nim Joachima z Anna. wy:
brales sobie matku A prze:
to dla modlitw swietry An
ny y dziewki iey naczyst.
ssey panny mariey matki
bozey. smiluy sie nademna
grzessnym. a racz mie wy:
bawicz od nagley smierczi
y od wsselkiey sromoty swiecz
kiey. y od vpadu czielesnego
y dussnego Amen

S. BARBARA
INRI

Modlitwa Kuchnowitby Jannie Barbarzyn

VEselsie Barbaro bogo slawiona barzo wieltze nauczona anielskim rozmawianim. VEselsie wdzieczna krystowi. bo tieg rowna krzitielowi wzywota sprawowanin. Veselsie yz tie nawiedzil ranna krystus y vzdrowil tiebie wlasnym dot

knienim Veselsie bos
Zasluzyla to otrzimatz
tzoz prosila obdarzenia bo
zego Veselsie gdisz podnie
siona inz naniebo y vtzio
na metzenitza korona
Vssytki nas thwala
te tiebie ratzis wientz
wtiagnantz. ku sobie. po
ziwota skonanin. Amen

modlitwa

O Mily panie bo:
ze prosimy tie
vkazy nam swy

laſki miloſciedzie ktoreſz nad
ſwieta dziewicza y metze
nicza twoia Barbara mi
loſtiwie zarzil rkazacz a
byſmy iey zaſlugami wie
lebnymi nagle niepomar
li ale przedniem y godzi
ne ſkonania naſſego twe
go naſwierſſego trala y
kuvie poſilenie y ſwietego
oleia pomazanie byſmy
zbawienie przyieli A
przez yey przyczinienie
byſmy byli od wſſitkich

nieprzyiatiol nassych obro
nienie y do twey chwali
przewiedzenie Przez kry
stusa pana nassego amē

Modlitwa ku
Swietry pannie
Tatharzinie

KATHERIN

Skrolewskiego
rodzaiu swie
ta mutzeni·
tzo katharzino wybrana
kristowa dziewitzo. R
MNie swoimi prozbami
onemu poletzay ien tie
oblubienita wdzietzna so:
bie wibral Twa ma:
dra odpowiedzia medrtzes
przegadala a zbladzenia
tiemnego na niebo wsa:
dzala Ratz ma glupostz
oswietzitz abyth boga

poznal ze wssego sercza me
go onego milowal Cola
ostro sprawione swas pro
zba skrussyla a tym mno
stwo poganow ku bogu na
wrocziła Setrziz moie
przekowy zwyczaiu sko:
dnego a nauczi mie dzia
lacz czo iest nalepssego
Gdys nascietie wiedzo
na wssytkos otrzymala
oczes kolwiek swoiego
milego Jesusa pozadala
Dayze panno mila

mnie gdi bede vmieracz
abych grzessny zawzdy
mogl twa meke pamietacz
Mleko zakrew plynelo
z czystego ciala twego
przesto rzes nie miala nicz
wsobie grubego Na go
rze cie Syna pogrzebli swie
czi Aniolowie gdzie cie
dzisz nawiedzaia nabozni
krolowie

Modlitwa

O Mily wssechmo
gaci boze niewy
mowego milosierdzia twe
go pokornie prosimy. iz
iako oley ktory zczlon
kow bogoslawioney dzie
wice y maczenice twoiey
Katarziny plynancz nie
mocznych ciala vzdravia
tako tez iey modlitwa swie
ta wssitky nieprawosci
od nas niechay oddali y
niemoczi odpedzi y od wsse
go zlego ostrzeze a do kro

lestwa Niebieskiego sstze:
snie przewiedzie Przez kry:
stusa pana nassego amen

Modlitwa ku pietnastie
Swiethym pomocznikom

SWiata wsse
go stworzitie
lu. y grzessnich
odkupitielu
Iesu nassmi
lostiwy zmocy dyabla beze
tnego. kozdegoz wyrwal
grzessnego

DAlez tez nam wspo:

mozenie przez swych swie
tych przitzinienie. gdy sie
modla za nami

Vkozdey nassey zley
przigodzie tak wniemoczi
iak y wsskodzie. strzezess
nas ich prozbami

A Nad ine sa wybrani
ktorzi cziesko mordowani
krew swoie rozlewaiantz.

Swey zywoti potempi
li a wbolesciach stali by
li twoy zakon potwier
dzaiantz

Trzi Pantaleon Blazey
Wit Krystofor Wielki
Dziwysz Erasmus Eu
stachi Cyriak Idzi Acha
cius Sebastian snimi
swieta Catharzina Mar
gorzata y Barbara abo
wiemesz im obieczal kto
rzikolwiek by ich wziwa
li na pomocz vdraczony iz
by niezadal prozno ale by
wssitko otrzimal y byl wti
poczieſſoni

A przetoz cie pilno prosse

Ratziſz mie dziſz wyſlu
thatz Prez zaſluge ſwie
tith twoith. milyth pomo
tznikow moith otz tie pro
ſſe to my day Napirwey
zgladz moie wini naprar
we mnie zwytzay iny
izbyth ſie mogl wſtrzi
mawatz Sluth y tzuy
noſtz. ſerte otzi zawzdy
mietz na dobrey pyetzi
a y iezyk powſtiegatz.
Nas tez wy mogi rzetz
niti proſſe ſtoytie przi:

mnie wssytci abych nagle
nie zginal A po sadzie po
spolitim gdy zaplate dadza
wssytkym bych ya thez
czescz zwami wzial: Am

AD BIBL.
UNIVERS.
MONAC.

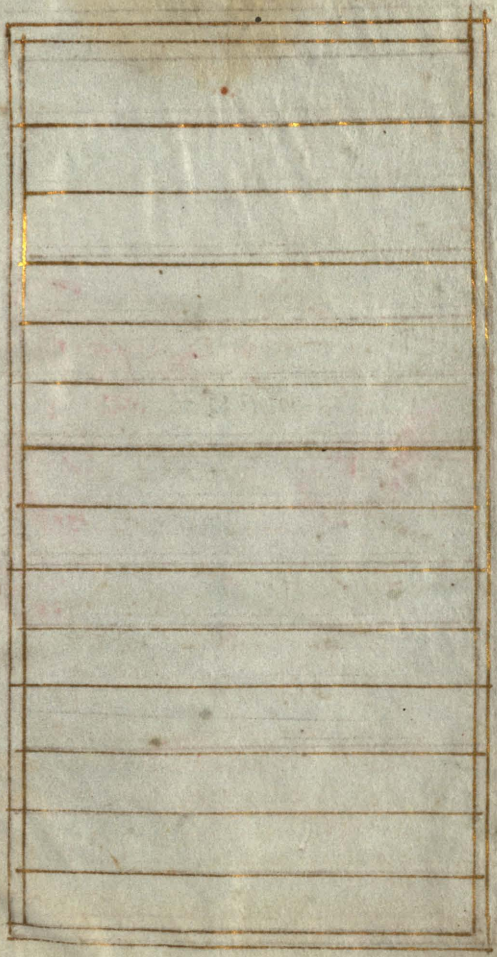

Sigismundi Regis Poloniae
lingua Poloniae liber sive ritus
precatorius.

Eigentum der Univ.-Bibl.
München

Aus der Orban'schen Sammlung
am 6 VII. 1888 dem k. National-
Museum als Leihgabe extradiert

36
73