

4316

*Freunde und Förderer
der Ludwig-Maximilians-Universität
in München*

gründeten im Jahre 1922 unsere Gesellschaft, um in den Notzeiten nach dem ersten Weltkrieg ihrer Universität durch finanzielle Unterstützung zu helfen. Ein glänzendes Beispiel eines traditionsbewußten Bürgertums. Eine Million Reichsmark erbrachten wir bis 1945. Seit der Währungsreform 1948 erhielt die Universität zur Linderung der jetzigen, unvergleichlich größeren Notlage von uns über DM 1 500 000,—.

Jeder Student, der die Not der Universität sieht und darunter leidet, wird seiner alma mater helfen wollen.

Er kann das

1. durch Werbung eines Freundes unserer Universität als Mitglied der Universitätsgesellschaft,
2. durch eigenen Beitritt, sobald seine wirtschaftliche Lage dies erlaubt.

Der Beitrag beträgt mindestens DM 10,— im Jahr; er ist steuerlich abzugsfähig.

Weitere Auskünfte erteilt die Geschäftsstelle in München 23, Königinstraße 107.

*Münchener Universitäts-Gesellschaft
Der Vorstand*

Die Zukunft eines jeden Volkes liegt in seiner Jugend!

L 100 2.661.8878 (WS. 1963/64)
LUDWIG-MAXIMILIANS-UNIVERSITÄT
MÜNCHEN

L IV

PERSONEN- UND
VORLESUNGSVERZEICHNIS

FÜR DAS

WINTERSEMESTER 1963/64

MÜNCHEN 1963

Die Universität München ist Mitglied folgender Organisationen und Vereinigungen:

1. Association Internationale des Universités
2. Ständige Konferenz der Rektoren und Vizekanzler der Europäischen Universitäten
3. Westdeutsche Rektorenkonferenz



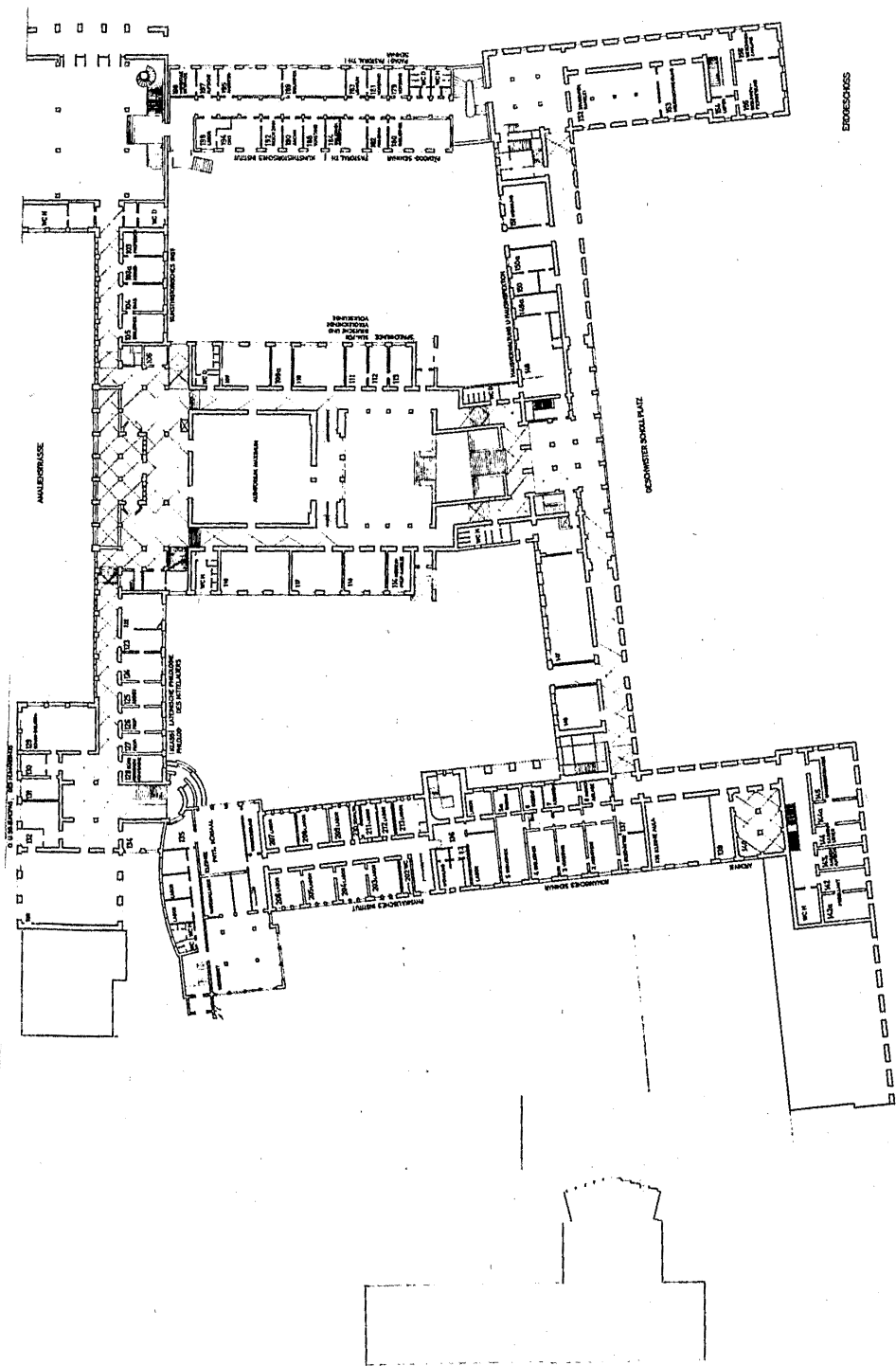

ENTRANCES

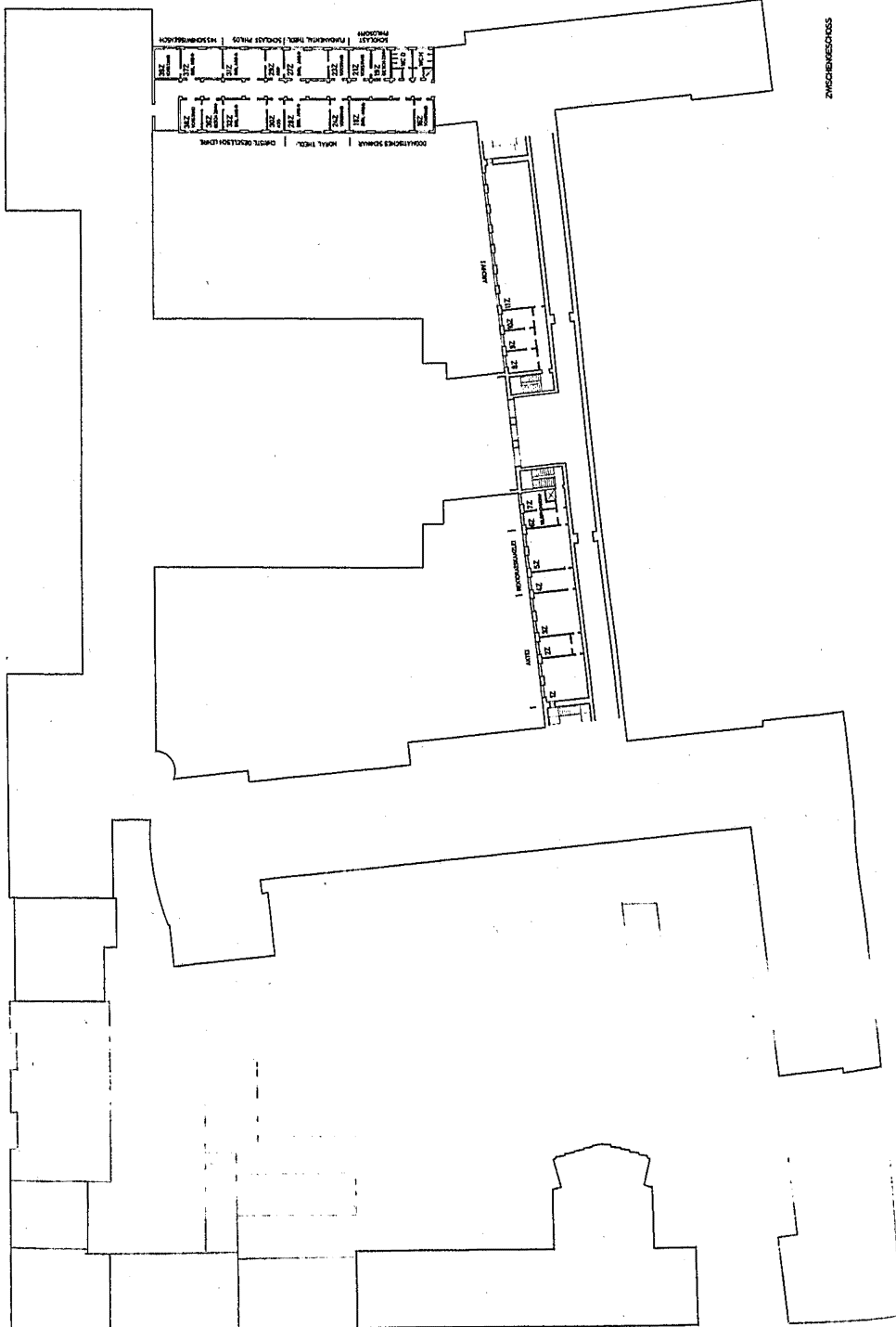

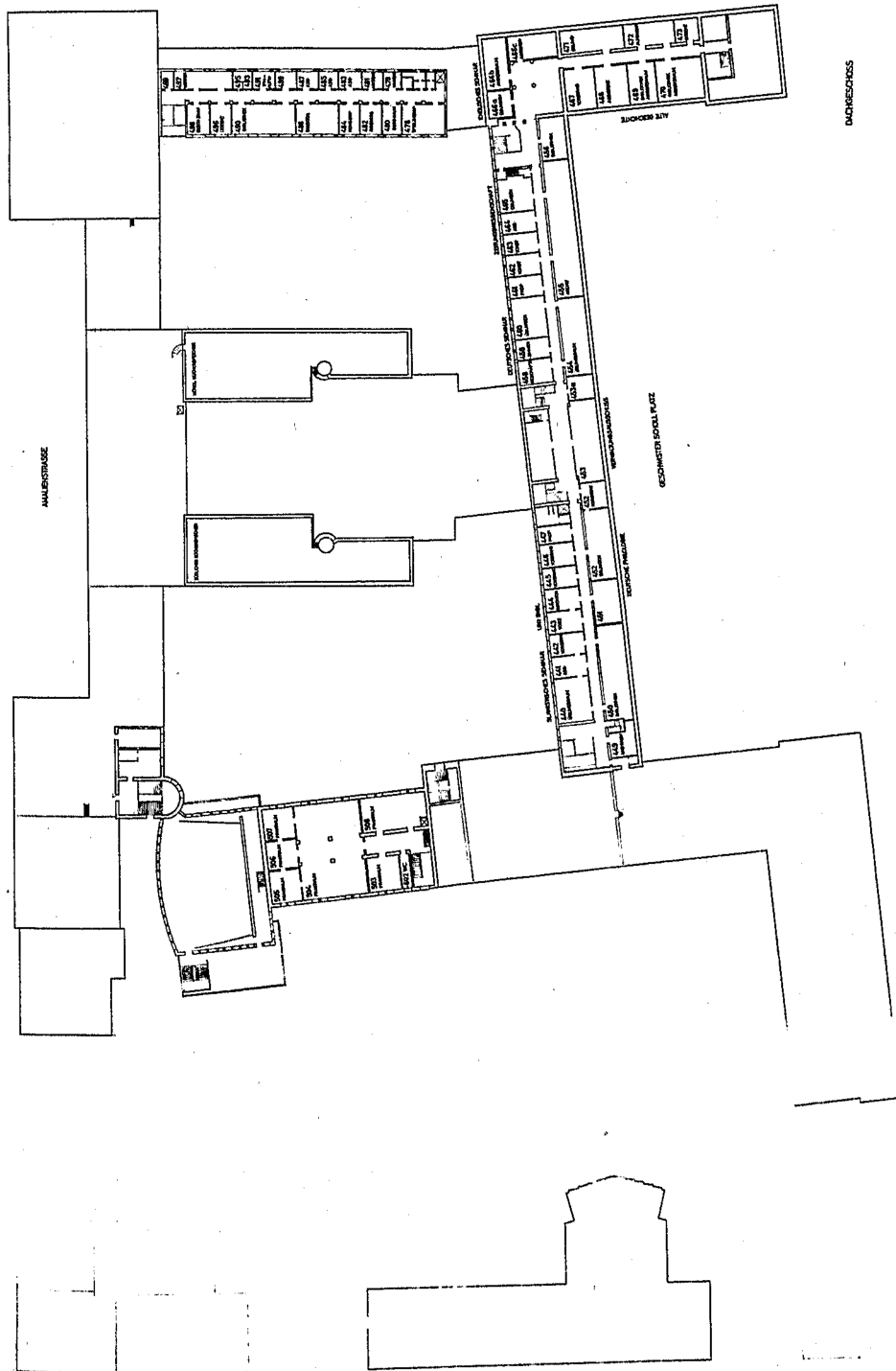

ARCHITECTS

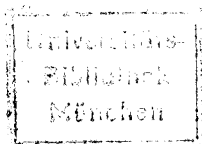

Aus der Geschichte der Fakultäten

Grundlegungen

Das alljährliche Stiftungsfest der Ludwig-Maximilians-Universität ist mehr, als bloß ein „übliches Gedenken an die Gründung und feierliche Einweihung unserer Alma Mater zu Ingolstadt am 26. Juni 1472“. Das vertraute Bild des Einzugs der Professoren in die Aula — in der altherkömmlichen Reihenfolge der Fakultäten, mit den seit König Ludwig I. eingeführten farbigen Talaren, an der Spitze der Rektor, begleitet von zwei Szepter tragenden Pedellen — repräsentiert ein Stück Geschichte der Hohen Schule; und sinnfällig tritt dabei ihr nunmehr seit fast fünf Jahrhunderten im Kern bewahrter innerer Aufbau in Erscheinung.

Unsere Universität vertritt mit ihrer korporativen Verfassung, weitgehenden Selbstverwaltung und der seit dem 19. Jahrhundert kennzeichnenden Symbiose von Lehre und Forschung den spezifisch deutschen Universitäts-Typ, welcher zwischen dem englischen (vom Staat völlig unabhängige Körperschaft mit College-System) und dem französischen (der Staat allein schafft und besetzt die Lehrstühle und bestimmt den Lehrplan) steht.

Das Prinzip der Selbstverwaltung ist auch im Innern durchgebildet: Der jährlich (vor 1701 meist halbjährlich) gewählte *rector magnificus* ist gewissermaßen das *caput* der weitgehend autonomen *universitas magistrorum et scholarium*, d. h. Repräsentant der Gesamtuniversität nach außen hin, *primus inter pares* nach innen. Ebenso sind die einzelnen Fakultäten — wenn auch nicht im rechtlichen Sinn — Körperschaften, die unter Leitung des von den planmäßigen Fakultätsmitgliedern jährlich gewählten Dekans — *vir spectabilis* — ihre internen Angelegenheiten wie Berufungsvorschläge, Studienplan, Promotionsordnung usw. selbständig regeln, wo nötig mit Unterstützung von Rektor und Senat.

Dieser Aufbau unserer Alma Mater, — deren Wissenschafts- und Lehrbetrieb von sieben gleichberechtigten Fakultäten getragen wird, — ist das Ergebnis einer jahrhundertelangen Entwicklung. In Organisation und Tätigkeit jeder Fakultät lebt eine alte Tradition fort, die über die historischen Stationen der Universität — Landshut (1802—1826), Ingolstadt (1472—1802) — zurückführt bis ins 12. Jahrhundert: zur Geburtsstunde der abendländischen Universität überhaupt. Freilich hat die Gestalt der Hochschule und ihrer Fakultäten eine mannigfache Fortbildung und Entfaltung durchgemacht, die hier nur in groben Zügen skizziert werden kann.



Das Ur- und Vorbild der Ingolstädter Universität — wie fast aller im Laufe des 14.—17. Jahrhunderts nördlich der Alpen erstandenen Hohen Schulen — ist bekanntlich die Ende des 12. Jahrhunderts entstandene Pariser Universität (später Sorbonne genannt nach dem Gründer des älteren Pariser Studentenkollegiums). Hochburg der scholastischen Theologie und Philosophie; aber auch Medizin und Jurisprudenz waren von Anfang an dort vertreten.

Die Gliederung der Studierenden erfolgte zunächst nach Landsmannschaften oder Provinzen — *nationes* — und zwar in der Regel nach vier. Mit dem systematischen Ausbau des Unterrichtsbetriebes setzte sich indes schon im 13. Jahrhundert daneben mählich ein anderes Ordnungsprinzip, nämlich nach den vertretenen Wissenschaftszweigen, durch. Ursprünglich nur als Einteilung für die *magistri* und *doctores* angewandt, gewann diese Gliederung nach *facultates* im späteren Mittelalter mehr und mehr an Bedeutung, während die nach *nationes* zurücktrat, um schließlich ganz zu verschwinden.

Das Wort *facultas* war anfangs nichts anderes als ein Synonym der für „Wissenschaft“ üblichen Bezeichnungen *ars*, *doctrina*, *scientia*. Der Begriffsinhalt erweiterte und präziserte sich dann auf das engere *collegium* einer Wissenschaft, die *communitas facultatis*, zu deren Wesen es gehörte, akademische Grade verleihen zu können. Dabei mußten an einer Universität nicht unbedingt alle Fakultäten, — d. h. Theologie, Jurisprudenz, Medizin und die Artes — vertreten sein; kannte man doch *studia generalia* mit nur zwei oder drei Fakultäten, wenngleich — vor allem von den späteren deutschen Universitäten (seit der Gründung von Prag 1348, Wien 1365, Heidelberg 1386) — angestrebt wurde, alle vier Hauptfakultäten zu besitzen. Zeitweise wurde auch die Trennung der juristischen Fakultät nach kanonischem und römischem Recht erwogen. Übrigens schwankt ja noch heute die Zahl der an den einzelnen Universitäten vertretenen Fakultäten: so hat z. B. Freiburg im Breisgau 5, Tübingen 6 Fakultäten.

Die im Lehrstoff wie auch nach Lehrer- und Studentenzahl zweifellos umfangreichste Fakultät war in den ersten Jahrhunderten die der Artisten, da sie die unerläßliche „Vorhalle“ bildete, welche alle Studierenden absolvieren mußten; d. h. die Beherrschung der *artes liberales*, insbesondere aber der aus dem „ganzen Aristoteles“ entwickelten dialektischen Methode, galt als Voraussetzung für die Erwerbung eines akademischen Grades an einer der sogenannten „höheren“ Fakultäten, den *facultates maiores* oder *superiores*. (Erst seit 1752 war z. B. an unserer Universität das philosophische Magisterium für den medizinischen Doktor nicht mehr erforderlich.) So bedeutete es keineswegs eine Geringschätzung, wenn die Artisten in der Rangordnung als die letzten standen und häufig auch als *inferiores* bezeichnet wurden; denn hinsichtlich des Lehrgebietes war die Artistenfakultät von jeher die Fakultät mit der größten wissenschaftlichen Ausdehnungsmöglichkeit und Beweglichkeit; nicht wenig bedeutende Persönlichkeiten des Mittelalters bezeichneten die *artes liberales* als die wahre *scientia*.

Daher war es kein Zufall, daß gerade die artistischen Fakultäten in Deutschland zu Mittelpunkten der großen geistigen Auseinandersetzungen seit Humanismus und Reformation und damit zu den ersten Trägern der Entwicklung wurden.



Unsere Hohe Schule zu Ingolstadt wurde nach dem Vorbild der Wiener Universität mit den vier Hauptfakultäten gegründet. Schon bald nach der Eröffnung traten die Fakultäts-Consilien zusammen, um ihre jeweiligen Statuten zu beschließen, durch welche der Lehrplan, die Studienlänge, Prüfungen und alles damit Zusammenhängende (wie Promotionszeremoniell, Gebühren, Festessen, Kleiderordnung etc.) geregelt wurden. Auch über die von der Fakultät einzuhaltenden vorlesungsfreien Tage, insbesondere am Jahresfest des Fakultätspatrons, enthielten die Statuten Bestimmungen. So war z. B. der Schutzheilige der Theologen der Evangelist Johannes, seit 1622 dann Thomas von Aquin; der Juristen Ivo v. Chartres, der Mediziner die heiligen Cosmas und Damian, und schließlich der Artisten die heilige Katharina (diese soll einst 50 heidnische Philosophen, die ihr Kaiser Maxentius gegenüberstellte, widerlegt haben, weswegen sie schon in

Paris als Patronin der Artisten gegolten hat); seit 1622 trat an ihre Stelle Franz Xaverius. Jede Fakultät besaß ihre eigene Matrikel, ihr Siegel und ihre Kasse, zuweilen auch ein Fakultätszepter. Nebenbei: das heute noch erhaltene, 1953 restaurierte „Universitäts“-Szepter ist das einstige der Artisten, welches nach Zerstörung des alten Szepters von 1495 nach dem 30jährigen Kriege neu angefertigt worden ist.

Den artistischen Statuten war noch ein Bursenstatut beigegeben, da die Bursen und Konvikte — zumindest bis ins 16. Jahrhundert — grundsätzlich der Artistenfakultät unterstanden; das 1494 von Herzog Georg d. Reichen für 11 arme Theologie-Studenten gestiftete *Georgianum* wurde erst 1593 von der Philosophischen Fakultät gelöst und in die unmittelbare Obhut des Senats gegeben.

An die Artistenfakultät knüpften sich übrigens auch die Anfänge der *Universitätsbibliothek*: bereits ein Beschluß vom 9. Juli 1480 spricht von der Einrichtung einer *libraria*, für welche 1482 dann ein eigenes Statut über gewissenhafte Benutzung und die zu erhebenden Taxen erlassen, 1484 ein Bibliothekar (Magister Egkental) bestellt und 1485 ein erster Bücherkatalog angelegt wurde. 1771 wurde schließlich die Verwaltung der Bibliothek allen Fakultäten anheimgegeben, die sich in der Leitung abwechselten.

Es würde zu weit führen, die spannungsreiche Geschichte der Fakultäten nun im Einzelnen zu schildern. Die uns erhaltenen, in relativ kurzen Abständen immer wieder revidierten und erweiterten jeweiligen Fakultäts-Statuten gewähren einen interessanten Einblick in den Studienbetrieb, insbesondere in die Entwicklung der verschiedenen Disziplinen, die Lehrgegenstände und -Methoden, welche sich freilich noch bis ins 18. Jahrhundert fast ausschließlich auf das scholastische Lehrgebäude stützten: wie bei den Artisten die Dialektik, so herrschte bei den Juristen die Glosse, bei den Medizinern die arabische Aristoteles-Tradition vor. Dadurch zeigten übrigens die Artisten- und die Medizinische Fakultät zunächst eine enge Verwandtschaft, wofür nicht zuletzt auch die Tatsache spricht, daß zahlreiche Professoren von der einen in die andere Fakultät übertraten.

Trotz des genau vorgeschriebenen, fast starren Unterrichtssystems spiegeln aber gerade die Ingolstädter Lehrpläne und Matrikeln in hervorragender Weise die Anliegen und Fortschritte der allgemeinen geistigen Bemühungen wider. Geschah schon die Gründung der Hohen Schule — privilegiert durch den gelehrten Papst Pius II. (Enea Silvio Piccolomini) — im Zeichen des Humanismus, so führten hier bald Köpfe wie Conrad Celtis (seit 1492) oder Erhard Windsberger (Arzt und erster bestallter Poet) ein neues Bildungsideal herauf, das seinen Höhepunkt freilich dann mit Celtis' Tätigkeit in Wien erleben sollte. Immerhin aber bleibt mit Ingolstadt das Erwachen des Studiums der hebräischen Sprache verbunden: seit 1473 schon wirkte hier als erster Hebraist Petrus Schwarz oder Niger, 1505 Johannes Böschenstein und 1520 Johann Reuchlin. Im Zusammenhang des Aufschwunges der mathematischen und astronomischen Fächer — vertreten durch Johann Engel (erster Inhaber des 1492 geschaffenen Lehrstuhls für Mathematik und Astronomie), Johann Stabius, dann Peter und Philipp Apian — rückte auch die griechische Sprache zu einem Hauptfach empor unter Johann Peurle (1515). Und die geschichtlichen Studien fanden schon eine erste Heimstätte durch den Prinzenerzieher und bayerischen Historiographen Johann Turmair, genannt Aventinus (seit 1507).

Vollzog sich die Entwicklung in den ersten Jahrzehnten also vornehmlich in der Artistenfakultät, so übernahm mit der Reformation die Theologische Fakultät vorübergehend die Führung, indem sie mit dem Eintritt Johann Maiers aus Eck (1510), — des ersten deutschen Theologen, der sich in öffentlicher Disputation Luther stellte, — zu abendländischer Bedeutung aufstieg und Ingolstadt zur vornehmsten Rivalin von Wittenberg machte. Als nach Ecks Tod (1543) die Jesuiten an die Universität berufen wurden (1549), erhielt der Charakter

Ingolstadts als Hochburg der katholischen Reformation für zwei Jahrhunderte seine entscheidende Prägung. Galt doch seine Universität hinfort nicht nur als hervorragende Bildungsstätte der Theologen Deutschlands, sondern insbesondere auch als Erziehungsanstalt der deutschen Fürstengeneration, welcher im Zeitalter des Grundsatzes *cuius regio eius religio* keine geringe Bedeutung zukam; in Ingolstadt studierten u. a. der junge Herzog Maximilian I. und Erzherzog Ferdinand v. Österreich, der spätere Kaiser, welcher 1594 als Dank ein Trinkgeschirr in Gestalt eines goldenen Schiffes stiftete; heute noch steht dieses bei akademischen Feiern vor dem Rednerpult.

Rückte die Theologische Fakultät während dieser Periode naturgemäß stark in den Blickpunkt, — nicht zuletzt durch das in manchem Betracht auch anregende Ringen zwischen der Universität und dem Jesuitenorden um das gegenseitige Unterordnungsverhältnis, — so lag doch der eigentliche Schwerpunkt noch immer auf der Artistenfakultät. Übrigens tauchte 1539 zum erstenmal der Begriff *magister philosophia* statt *artium* auf; und seit 1562 erscheint die Philosophische Fakultät den anderen Fakultäten gleichgeordnet. Hier spielte sich nicht nur der oft erbitterte Wissenschaftsstreit zwischen den *antiqui* und *moderni* ab, sondern die Fakultät erfuhr eine fortschreitende Erweiterung, indem sie sich allmählich von der Alleinherrschaft der Dialektik ab mehr den Einzeldisziplinen zuwandte und zur Philosophischen Fakultät im heutigen Sinne wurde. Seit Ende des 16. Jahrhunderts setzt mit der völligen Übertragung der Fakultät an den Jesuitenorden (1588) auch eine neue Unterrichtsmethode ein: die seit dem Humanismus eingebürgerten Fächer wie Rhetorik, Poesie und Humanität werden nun großenteils in die vorbereitenden Gymnasien verwiesen. Mit der *ratio studiorum* von 1599 beginnt ja bekanntlich allgemein eine neue Epoche des Erziehungswesens, — auch für Ingolstadts Philosophische und Theologische Fakultät.

Der Aufschwung der Wissenschaften ist gekennzeichnet durch Namen wie Jacob Gretser (Philologe), J. B. Cysat (Mathematiker) oder Christoph Scheiner (der durch seine Auseinandersetzung mit Galilei bekannt gewordene Astronom, welcher 1611 auf dem Turm der Hl. Kreuzkirche eine behelfsmäßige Sternwarte zur Beobachtung der Sonnenflecken einrichtete). 1625 wurde auch erstmalig ein Lehrer für neuere (romanische) Sprachen angestellt, der zugleich die *ars saltatoria* unterrichtete. Die körperlichen Fähigkeiten fanden vor allem nach dem 30jährigen Krieg eine besondere Pflege, nicht zuletzt, um die adeligen Studierenden an der Universität zu halten; so erfolgte z. B. 1690 die Gründung einer Universitäts-Reitschule.

Indes, auch das Ansehen der Juristischen Fakultät stieg im 16./17. Jahrhundert, vor allem seitdem 1576 ein „Schöppenstuhl“ an der Fakultät errichtet und 1586 mit dem Lehrstuhl für Straf- und Lehenrecht eine fünfte Professur (neben dem Codicisten, Pandektisten und den 2 Institutionisten) geschaffen worden ist. 1623 wurden der Juristischen Fakultät zudem die kaiserlichen Comitiva verliehen (d. i. das Recht, Notare und Tabellionen zu ernennen und zu revestieren, uneheliche Kinder und Bastarde zu legitimieren, die Würde des poeta laureatus zu verleihen, das Wappenrecht zu erteilen usw.). Wenngleich auch in der Juristischen Fakultät, wie in allen Fakultäten, der 30jährige Krieg ein Sinken der Studentenzahlen und schlechte Lehrverhältnisse zur Folge hatte (1634/35 blieb die Universität überhaupt geschlossen), so bereitete sich doch hier — eingeleitet durch eine Blütezeit der Rechtsgutachten — langsam die Umwandlung der alten scholastischen Glossen-Tradition zur Ausbildung einer systematisch-dogmatischen Methode der Kompen-

Die Medizinische Fakultät wandte sich seit dem 17. Jahrhundert immer stärker der experimentell-praktischen Seite zu, um damit der Gestalt der modernen medizinischen Fakultät den Weg zu bahnen. Schon 1507 wurde unter

Bezugnahme auf Tübingen (gegr. 1477) erstmalig auf die Wichtigkeit der Pflege von Chirurgie und Anatomie hingewiesen; das erste gedruckte Vorlesungsverzeichnis von 1571 spricht von Vivisektionen. Seit Mitte des 16. Jahrhunderts wurden Krankenbesuche und gesundheitspolizeiliche Maßnahmen gefordert. 1641 bereits fanden die ersten öffentlichen Leichensektionen statt. 1661 wurde die Anatomie zu einem ordentlichen Unterrichtsfach erhoben(unter Franz Ignaz Thiermair). Auch auf regelmäßige Vorlesungen über Botanik und Chemie sowie auf Anlage eines Spitals und einer medizinischen Bücherei wird seit 1700 schärfer gedrängt, bis schließlich 1723 ein Botanischer Garten und ein Anatomisches Institut mit chemischen und physikalischen Laboratorien, 1760 dann ein eigenes Pharmazeutisch-Chemisches Laboratorium erbaut wurden.

Das 18. Jahrhundert führte in allen Fakultäten einen tiefgreifenden Umschwung im Zeichen der rationalistisch-empirischen Forschung herauf; neben der Förderung der naturwissenschaftlich-mathematischen Disziplinen (z. B. 1753 neues Physikalisches Kabinett, 1767 Errichtung einer neuen Sternwarte durch J. Rhomberg), fanden nun die historischen und philologischen Studien Eingang in die Hohe Schule, — nicht nur in der Philosophischen und Theologischen Fakultät, die zudem im Zusammenhang der Aufhebung des Jesuitenordens 1773 eine Umbildung erfuhren. Der Gründung eines Lehrstuhls für allgemeine Geschichte 1726 folgte 1788 die Errichtung eines Lehrstuhls für lateinische Philologie, der im Zusammenhang mit dem Niedergang der lateinischen Sprache notwendig geworden war. 1733 war mit der Erwerbung der berühmten Sammlung des Ferdinand Orban durch die Philosophische Fakultät auch der Grund für ein polyhistorisches Museum gelegt.

In der Theologischen Fakultät traten mit dem Studienplan von 1774 zu den älteren Fächern der Dogmatik, Moraltheologie und Exegese nun eine Art enzyklopädischer Einleitung, orientalische Sprachen, Pastoraltheologie, Predigtlehre und insbesondere Kirchengeschichte. Hatte doch der mittelalterlichen Theologie „das historische Auge gefehlt“, um mit Ignaz Döllinger zu sprechen.

Vor allem aber die Juristische Fakultät erhielt eine erhöhte Bedeutung seit dem Reformwerk Johann Adams v. Ickstatt: 1746 als Professor für öffentliches Recht und Natur- und Völkerrecht nach Ingolstadt berufen, begann er im Anschluß an das rationalistische System seines Marburger Lehrers Christian Wolff den juristischen Lehrplan methodisch von Grund auf umzugestalten und um zahlreiche, besonders historische Fächer zu bereichern; die Statuten von 1774 kennen bereits einen Lehrstuhl für Rechtsgeschichte, welcher später einen so glänzenden Vertreter in Karl v. Savigny (1808—10 in Landshut) finden sollte. Erwähnt sei nur, daß jetzt für die Erwerbung des Lizentiaten- und Doktorgrades der Juristischen Fakultät außer der Prüfung auch eine Dissertation im Umfang von mindestens drei Bogen verlangt wurde. Nach Ickstatts Tod (1776) führte eine eigens aufgestellte, von allen Fakultäten beschickte Kommission seine Pläne weiter durch. 1799 wurde ein eigenes Cameral-Institut ins Leben gerufen, — die spätere Staatswirtschaftliche Fakultät, mit welcher seit 1833 auch das Studium der Fortwissenschaften verbunden war.



Nur einige Tatsachen der Grundlegung und ersten Ausgestaltung der Fakultäten und Disziplinen unserer Alma Mater konnten hier angeführt werden. Mit den Studienordnungen von 1774, 1784 und 1799 waren die Weichen gestellt für eine neue Epoche unserer Universitäts-Geschichte, — die Blütezeit in Landshut und München, — welche einer gesonderten Behandlung vorbehalten sei.

Jedenfalls: die Geschichte der Ludwig-Maximilians-Universität im 19./20. Jahrhundert ist — entsprechend den allgemeinen geistigen Bestrebungen — gekennzeichnet von einer zunehmenden Spezialisierung der Wissenszweige, ständigem Fächerzuwachs, von der Berufung namhafter Forscher sowie der steigenden Zahl der Studierenden. Mit dem Bau großer Kliniken, mit der Schaffung von Lehrstühlen, Instituten, Seminaren, die für Deutschland zum Teil einzigartig sind, mit der Trennung der Philosophischen Fakultät zunächst in zwei Sektionen unter einem Dekan (1865) und schließlich in eine Philosophische und Naturwissenschaftliche Fakultät (1937), sowie mit der Angliederung der Münchener Tierärztlichen Hochschule an die Universität als Tierärztliche Fakultät (Dezember 1913) erhielt die Hohe Schule vollends ihre gegenwärtige Gestalt.

Wenn wir heute, eigentlich schon seit einer Generation, nun wieder an einem Wendepunkt des akademischen Lebens zu stehen scheinen, so ist das letztlich begründet in der erwachenden Sorge um die Einheit und das Zusammenklingen aller Disziplinen, welche durch ein allzu unbekümmertes Spezialistentum leicht gefährdet werden kann. Der in der Universitäts-Geschichte sich immer wiederholende Ruf nach Reform ist kein beunruhigendes Anzeichen, sondern ein Dokument dafür, daß die Hohen Schulen dem Geiste verpflichtet sind, dessen Kennzeichen in der Symbiose von Tradition und Fortschritt, — in der schöpferischen Unruhe liegt.

Prof. Dr. Johannes Spörl

INHALT

Lagepläne der Universität	
Aus der Geschichte der Fakultäten	1— 6
Inhalt	7, 8
Einschreibungs- und Feriendaten	8
Erklärung der Zeichen und Abkürzungen	9
Vorbemerkungen (Mitteilungen für die Studenten)	9— 11
 A. Ehrenbürger und Ehrensensatoren der Universität	 12— 13
B. Akademische Organe und Stellen:	
Rektor, Prorektor, Akademischer Senat, Verwaltungsausschuß, Fakultäten	13— 15
Disziplinar-Ausschuß	15
Stipendienreferent, Stipendien-Ausschuß	15
Vertrauensdozenten in den Fakultäten für die Stipendiaten	16
Wirtschaftsrat	16
Universitäts-Archiv, Universitäts-Bibliothek und Bibliothekskommission	16
Universitäts-Forstverwaltung	16
Gebührenerlaß-Ausschuß	16
Studienstiftung des Deutschen Volkes	17
Deutsche Forschungsgemeinschaft	17
Senatskommission für das Auslands- und Ausländerstudium	17
Senatskommission für Probleme der Ostforschung	17— 18
Syndikus, Rektorat, Kanzlei	18— 19
Universitäts-Bauamt	19
C. Hochschulkuratorium für Studentenwohnheime	19
D. Studentische Selbstverwaltung	19— 22
E. Hochschuleseelsorge	22— 23
F. Collegium musicum	24
G. Leibesübungen	24— 25
H. Studentenwerk München	25— 28
I. Akademische Auslandsstelle	28— 30
K. Deutschkurse für Ausländer	30
L. Pädagogische Hochschulen der Universität München	30
Verwaltung der Tierärztlichen Kliniken und Institute	126
 Lehrkörper	
I. Theologische Fakultät	31— 33
II. Juristische Fakultät	34— 37
III. Staatswirtschaftliche Fakultät	38— 44
IV. Medizinische Fakultät	45— 64
V. Tierärztliche Fakultät	65— 68
VI. Philosophische Fakultät	69— 89
VII. Naturwissenschaftliche Fakultät	90—101

Wissenschaftliche Anstalten

I. Bibliothek, Medizinische Lesehalle	102
II. a) der Theologischen Fakultät	102, 103
b) der Juristischen Fakultät	104, 105
c) der Staatswirtschaftlichen Fakultät	106—110
d) der Medizinischen Fakultät	111—126
e) der Tierärztlichen Fakultät	126—129
f) der Philosophischen Fakultät	129—134
g) der Naturwissenschaftlichen Fakultät	135—142

Vorlesungen

I. Allgemeine Vorlesungen — Studium universale	143—148
II. a) der Theologischen Fakultät	149—152
b) der Juristischen Fakultät	153—157
c) der Staatswirtschaftlichen Fakultät	158—171
d) der Medizinischen Fakultät	172—204
e) der Tierärztlichen Fakultät	205—211
f) der Philosophischen Fakultät	212—254
g) der Naturwissenschaftlichen Fakultät	255—280
Kurzschrift	280
III. Leibesübungen	281, 282
Prüfungsämter und Prüfungsausschüsse	283, 284
Übersicht der Studierenden	285—289
Alphabetisches Verzeichnis des Lehrkörpers und der Assistenten	ab 290

Zur Beachtung!

Termin der Voranmeldung für das Medizinstudium

(für Sommersemester vom 1. Februar bis 1. März;

für Wintersemester vom 1. August bis 15. September)

Beginn der Einschreibung:	Mittwoch, den 16. Oktober 1963
Ende der Einschreibung:	Dienstag, den 5. November 1963
Beginn der Vorlesungen:	Mittwoch, den 6. November 1963
Feierliche Verpflichtung der Studienanfänger:	Montag, den 11. November 1963 um 12 Uhr c. t. in der Gr. Aula
Beginn der Weihnachtsferien:	Samstag, den 21. Dezember 1963
Ende der Weihnachtsferien:	Montag, den 6. Januar 1964
Ende der Vorlesungen:	Freitag, den 28. Februar 1964

Nach dem 5. November ist eine Neuaufnahme und Kartenerneuerung auch in Härtefällen (ärztliche Zeugnisse und dergl.) nicht mehr möglich.

Erklärung der Zeichen und Abkürzungen:

Beim Lehrkörper:

- * vor dem Namen: von der Pflicht zu lesen entbunden (entpflichtet).
- ** vor dem Namen: im Ruhestand.
- () 1. nach dem Namen: Datum der Ernennung zum Professor bzw. Privatdozenten;
2. nach der Anschrift: Rufnummer.

Bei den Vorlesungen:

- S. = Sondervorlesungen, — Übungen. — Veranstaltungen (Privatissime).
 - u. = unentgeltlich (gratis).
 - ö. = öffentlich (publice). Die öffentlichen Vorlesungen sind unentgeltlich.
- Für die nicht besonders bezeichneten Vorlesungen muß Hörgeld nach dem Regelsatz entrichtet werden (Privatvorlesungen).

Bei den Instituten:

Die wissenschaftlichen Anstalten des Staates, die nicht unmittelbar zur Universität gehören, sind durch *, die der Universität angegliederten Stiftungsanstalten sind durch ** bezeichnet.

Vorbemerkungen:

Fernsprechanschlüsse der Universität:

Die Dienststellen, Institute und Seminare im Universitätsgebäude sind über die Sammelnummer 22 86 61 erreichbar.

Vorlesungen:

Die Vorlesungen des Wintersemesters 1963/64 beginnen am 6. 11. 63 und enden am 28. 2. 64.

Fristen:

Einschreibung	16. 10. mit 5. 11. 1963
Belegen	4. 11. mit 15. 11. 1963
Abgabe der Hörgelderlaßgesuche	6. 11. mit 8. 11. 1963
Anmeldung zur Hörgeldprüfung	7. 1. mit 9. 1. 1964
Hörgeldprüfungen	3. 2. mit 14. 2. 1964
Kartenerneuerung (Rückmeldung)	
für Sommersemester 1964	19. 2. mit 28. 2. 1964
	und 15. 4. mit 30. 4. 1964

Nachbelegen

(nur wer schon Vorlesungen belegt hat)
Vorlage der Studienbücher mit Gebühren-
blatt zum Anbringen des Freivermerks für
Staatsstipendiaten, Angehörige der Stu-
dienstiftung des Deutschen Volkes und
rassisch, religiös und politisch Verfolgte

10. 2. mit 14. 2. 1964

6. 11. mit 15. 11. 1963

Erforderliche Zeugnisse:

Bei der Anmeldung zur Aufnahme ist vorzulegen: a) Original-
Vorbildungsnachweis (Reifezeugnis), b) frühere Hochschulabgangs-
zeugnisse (Exmatrikel), c) ein Führungszeugnis bei nicht unmittel-
barem Übertritt von einer höheren Lehranstalt zur Universität,
d) drei Lichtbilder (in Paßbildgröße), e) amtlicher Nachweis über die
Staatsangehörigkeit; als solcher genügt Reisepaß oder Personalaus-
weis, aber nicht der polizeiliche Ab- oder Anmeldeschein, f) die Ge-
burtsurkunde.

Die vollständigen Originalvorbildungsnachweise sind
unbedingt vorzulegen, da sonst eine Immatrikulation als ordentlicher
Studierender nicht möglich ist.

Hörgeldbefreiung:

Die Bestimmungen über Hörgelderlaß werden zu Beginn des Seme-
sters durch Anschlag am Schwarzen Brett bekanntgegeben.

Gebührenerlaß wird nur gewährt, wenn der Bewerber bedürftig und
würdig ist und Hörgeldprüfungen oder seinem Studium entsprechende
Vorprüfungen abgelegt hat bzw. nach dem Honnefer Modell gefördert
wird.

Der Gebührenerlaß bezieht sich nur auf das laufende Semester. Er
kann nur bis zum Abschluß eines normalen Studiums, das heißt höch-
stens bis zum letzten der in der Prüfungsordnung usw. als Mindest-
zahl vorgesehenen Semester, gewährt werden. Studierenden, die be-
reits ein abgeschlossenes Hochschulstudium
hinter sich haben, kann grundsätzlich kein Ge-
bührenerlaß gewährt werden. Ein bewilligter Gebühren-
erlaß erstreckt sich grundsätzlich nicht auf die Gebühren, die durch
das Nachbelegen entstehen.

Nähere Auskünfte über die Hörgeldbefreiung erteilt die Kanzlei I
(Zimmer 152). Vorgesdruckte Erlaßanträge sind bei der Verkaufsstelle
UNI-Bedarf, Amalienstraße 69, zu erhalten.

Stipendien:

Alles in Stipendienangelegenheiten Wissens- und Beachtenswerte (Fristen, Bewerbungsbestimmungen, Prüfungstermine usw.) wird durch Anschlag am Schwarzen Brett bekanntgegeben; Auskünfte erteilt die Kanzlei I (Zimmer 152).

Alle Kurszeugnisse, die als eine Ergänzung des Sprachunterrichts der Höheren Lehranstalten zu gelten haben, kommen weder für die Stipendien- noch für die Hörgeldprüfung in Betracht.

Belegen von Arbeitsplätzen:

Zwecks Belegung eines Arbeitsplatzes wollen sich Studierende der Pharmazie und Lebensmittelchemie an das Institut für Pharmazie und Lebensmittelchemie (Sophienstraße 10) wenden.

Die Immatrikulation schließt nicht das Recht auf einen Arbeitsplatz in den Übungen und Seminaren ein, bei denen im Vorlesungsverzeichnis eine Teilnehmerbegrenzung angegeben ist. Bei der großen Zahl der Studierenden gibt es vorläufig in einigen Fachrichtungen Raumschwierigkeiten, so daß eine Gewähr für einen Hörsaalplatz nicht gegeben ist.

Doppelstudium im Rahmen der Medizinischen Fakultät

Die Medizinische Fakultät der Ludwig-Maximilians-Universität München erkennt nicht die grundsätzliche Hörfreiheit eines Studenten. Bei der bekannten und notwendigen Intensität des Medizinstudiums ist jedoch ein zweites Studium neben der Medizin nur auf Kosten einer ausreichenden ärztlichen Ausbildung möglich. Die Medizinische Fakultät sieht sich daher nicht in der Lage, einem dem Medizinstudium parallel laufenden zweiten Studium zuzustimmen.

Testate:

An der Universität München besteht kein Testatzwang.

Die Studierenden werden gebeten, Änderungen, die sich in Vorlesungsankündigungen nach Erscheinen des Vorlesungsverzeichnisses noch ergeben, den Anschlägen an den Schwarzen Brettern zu entnehmen.

A. Ehrenbürger und Ehrensensoren der Universität

Albrecht, S. K. H. Herzog von Bayern

Baur Friedrich, Dr. med. h. c., Großkaufmann, Burgkunstadt/Ofr.

Bleeker Bernhard, Bildhauer, o. Prof. an der Akademie der Bildenden Künste, München 27, Haushoferstraße 3/0

Böhme Otto, Dr., Direktor der Farbenfabriken Bayer, Leverkusen

Boehringer Ernst, Dr. phil., Dr. med. h. c., Fabrikant, Ingelheim a. Rh.

Ehard Hans, Dr. jur., Ministerpräsident a. D., Staatsminister der Justiz, Grünwald bei München, Schilcherweg 4 a

Esch Wilhelm, Mitinhaber und Kaufm. Leiter der Esch-Werke K. G., Duisburg

Grasman Max, Dr., München 27, Am Priel 3

Heger Robert, Prof., Staatskapellmeister, München 22, Widemayerstraße 46, Ehrenbürger

Heuss Theodor, Professor, Dr. oec. publ., Alt-Bundespräsident, Stuttgart, Feuerbachweg 46

Kade Max, Dr. h. c., 100 Church Street, New York 7, N. Y. — U.S.A.

Kärcher F. W., Dr. jur., Direktor der Bayerischen Hypotheken- und Wechselbank, München 2, Kardinal-Faulhaber-Straße 10

Kaess Franz Joseph, Dr., Direktor der Süddeutschen Kalkstickstoff-Werke, 8223 Trostberg, Traunsteinerstraße 9

Kastl Ludwig, Dr., Geh.-Rat, München 23, Karl-Theodor-Str. 18/I

Knappertsbusch Hans, Generalmusikdirektor, Professor, München, Maria-Theresia-Straße 27

Kollmann Theodor, Dr. med. e. h., Ministerialrat des Reichsfinanzministeriums i. R., München 38, Romanstraße 94/I lks.

Meuschel Walther, Direktor der Münchener Rückversicherungsgesellschaft, München 23, Königinstraße 107

Pellengahr Ludwig, Ministerialdirektor, 507 Bergisch-Gladbach, An der Engelsfuhr 33

Regli C. S., Dr. jur., Dr. phil., Generalkonsul a. D., Zug/Schweiz, Artherstraße 5

Springer Ferdinand, Dr. Dr. h. c., Verleger, Heidelberg,
Neuenheimer Landstraße 28—30

Steiger Werner, Lehrer, St. Gallen/Schweiz, Gessnerstraße 20

Wacker Wolfgang, Dr., Inzell-Schwarzberg a. d. Alpenstraße,
Haus-Nr. 8 $\frac{1}{2}$

Weydenhammer Rudolf, Dr., Generaldirektor, Starnberg a. See,
Spatzenhof, Possenhofener Straße, Tel. 27 51

Woermann Emil, Dr. rer. nat., o. Professor der Universität
Göttingen, Göttingen, Nikolausberger Weg 11

B. Akademische Organe und Stellen

Rektor (der 705. seit Bestehen der Universität)

Prof. Dr. med. Gerhard Weber

Prorektor:

Prof. Dr. phil. nat. Julius Speer

Akademischer Senat:

Prof. Dr. med. Gerhard Weber

Prof. Dr. phil. nat. Julius Speer

Prof. Dr. oec. publ. Fritz Backmund

Prof. Dr. theol. Michael Schmaus

Prof. Dr. theol. Heinrich Fries

Prof. Dr. jur., Dr. phil. h. c. Wolfgang Kunkel

Prof. Dr. jur. Siegfried Grundmann

Prof. Dr. oec. publ. Ernst Rohmeder

Prof. Dr. rer. pol. Horst Jecht

Prof. Dr. med. Rudolf Bachmann

Prof. Dr. med. Alexander Herrmann

Prof. Dr. med. vet. Ludwig Kotter

Prof. Dr. med. vet. Walther Baier

Prof. Dr. phil. Hugo Kuhn

Prof. Dr. phil. Horst Hammitzsch

Prof. Dr. rer. nat. Hermann Merxmüller

Prof. Dr. phil. Karl Stein

Priv.-Doz. Dr. med. Dietrich Vogt

Prof. Dr. rer. nat. Bernward Stuke

} als Vertreter der
Nichtordinarien

Wolfgang Knies als Vertreter der wiss. Assistenten

Ernst Lindpaintner, Regierungsrat, als Vertreter der
Beamtenschaft

2 Vertreter der Studentenschaft:

stud. phil. Karl Möckl

stud. jur. Peter Hübner

Syndikus Dr. jur. Bruno Kadner, Regierungsdirektor

Verwaltungsausschuß:

Vorsitzender: Der Rektor

Mitglieder: Prof. Dr. oec. publ. Fritz Backmund

Prof. Dr. phil. Johannes Spörl

Prof. Dr. jur. Hans Spanner

Prof. Dr. phil. Karl Bosl

Prof. Dr. theol. Dr. phil. Walter Dürig

Fakultäten:

Theologische Fakultät:

Dekan: Prof. Dr. theol. Michael Schmaus

Prodekan: Prof. Dr. theol. Heinrich Fries

Kanzlei: Universität, Zimmer Nr. 242, F 22 86 61, Nebenst. 416

Geschäftszeit: Mo. mit Fr. 8.30–12.00

Juristische Fakultät:

Dekan: Prof. Dr. jur., Dr. phil. h. c. Wolfgang Kunkel

Prodekan: Prof. Dr. jur. Siegfried Grundmann

Kanzlei: Universität, Zimmer Nr. 232, F 22 86 61, Nebenst. 326

Geschäftszeit: Di. mit Fr. 9.00–11.30

Staatswirtschaftliche Fakultät:

Dekan: Prof. Dr. oec. publ. Ernst Rohmeder

Prodekan: Prof. Dr. rer. pol. Horst Jecht

Kanzlei: Universität, Zimmer 232, F 22 86 61, Nebenst. 326

Geschäftszeit: Di. mit Fr. 9–12

Medizinische Fakultät:

Dekan: Prof. Dr. med. Rudolf Bachmann

Prodekan: Prof. Dr. med. Alexander Herrmann

Kanzlei: Poliklinik, Pettenkoferstr. 8 a, Zimmer 154, F 59 55 09

Sprechzeit: Nur Mo. und Do. 9–12 (nachm. kein Parteiverkehr)

Sprechzeit des Dekans wird im Dekanat bekannt gegeben.

Tierärztliche Fakultät:

Dekan: Prof. Dr. med. vet. Ludwig Kotter

Prodekan: Prof. Dr. med. vet. Konrad Ullrich

Kanzlei: München 22, Veterinärstr. 13, F 22 86 61, Nebenst. 512

Geschäftszeit: Mo. mit Fr. 9-12

Philosophische Fakultät:

Dekan: Prof. Dr. phil. Hugo Kuhn

Prodekan: Prof. Dr. phil. Horst Hammitzsch

Kanzlei: Universität, Zimmer 230, F 22 86 61, Nebenst. 331

Geschäftszeit: Di. mit Fr. 9-12

Naturwissenschaftliche Fakultät:

Dekan: Prof. Dr. rer. nat. Hermann Merxmüller

Prodekan: Prof. Dr. phil. Karl Stein

Kanzlei: Universität, Zimmer 234, F 22 86 61, Nebenst. 328

Geschäftszeit: Mo. mit Fr. 9-12

Disziplinar-Ausschuß:

Vorsitzender: Der Rektor

Beisitzer: Prof. Dr. Reinhart Maurach

1. Stellvertreter: Prof. Dr. Karl Engisch

2. Stellvertreter: Prof. Dr. Rudolf Pohle

Prof. Dr. Kurt Kolle

1. Stellvertreter: Prof. Dr. Willi Laatsch

2. Stellvertreter: Prof. Dr. Wolfgang Laves

Prof. Dr. Joachim Werner

1. Stellvertreter: Prof. Dr. Richard Dehm

2. Stellvertreter: Prof. Dr. Audomar Scheuermann

2 Vertreter der Studentenschaft

Vertreter der Anklage: Der Syndikus

Schriftführer: Verwaltungsdirektor Spörl

Stipendienreferent:

Prof. Dr. Wilhelm Wissmann

Stipendien-Ausschuß:

Der Gebührenerlaß-Ausschuß ist gleichzeitig auch „Stipendien-Ausschuß“.

Vertrauensdozenten in den Fakultäten für die Stipendiaten:

Theol. Fak.: Prof. Dr. Dr. Klaus Mörsdorf

Jur. Fak.: Prof. Dr. Wolfgang Kunkel

Staatsw. Fak.: Prof. Dr. E. Francis

Med. Fak.: Prof. Dr. Erwin Hiller

Tierärztl. Fak.: Prof. Dr. Hans Sedlmeier

Phil. Fak.: Prof. Dr. Wilhelm Wissmann

Naturw. Fak.: Prof. Dr. Robert Klement

Wirtschaftsrat:

Prof. Dr. Hermann Krause

Prof. Dr. Robert Nieschlag

Dr. Eugen Hintermann

cand. phil. Gundolf Seidenspinner

stud. theol. Lars Koch

Universitäts-Archiv:

Prof. Dr. Johannes Spörl, Vorstand

Priv.-Doz. Dr. Laetitia Boehm

Universitäts-Bibliothek:

Siehe Wissenschaftliche Anstalten I

Bibliothekskommission:

Vorsitzender: Der Rektor

Universitäts-Forstverwaltung:

Betriebsleitung: Prof. Dr. Hubert Frhr. v. Pechmann

Gebührenerlaß-Ausschuß:

Vorsitzender: Prof. Dr. Wilhelm Wissmann

Beisitzer: Theol. Fak.: Prof. Dr. Heinrich Fries

Jur. Fak.: Prof. Dr. Herbert Petschow

Staatsw. Fak.: Prof. Dr. Robert Nieschlag

Med. Fak.: Prof. Dr. Titus v. Lanz

Tierärztl. Fak.: Prof. Dr. Hans Sedlmeier

Naturw. Fak.: Prof. Dr. Robert Klement

dazu je ein Studentenvertreter

Studienstiftung des Deutschen Volkes:

Vertrauensdozenten: Prof. Dr. Fritz Wölcken (mit der Federführung beauftragt; Sprechstunde: Di. 10-11, Universitäts-Hauptgebäude Zi. 302)
Prof. Dr. Rudolf Baehr
Priv.-Doz. Dr. Hans Jürgen Bandmann
Dr. Hans Bock
Dr. Klaus Bosse
Dr. Klaus Briegleb
Prof. Dr. Murad Ferid
Prof. Dr. Friedrich Georg Friedmann
Prof. Dr. Hans Fromm
Prof. Dr. Hans Maier
Prof. Dr. Hans-Dieter Pache
Prof. Dr. Gerhard Ruhenstroth-Bauer
Prof. Dr. Gerhard Weber

Deutsche Forschungsgemeinschaft:

Vertrauensdozent: Prof. Dr. Anton Spitaler

Senatskommission für das Auslands- und Ausländerstudium:

Vorsitzender: Prof. Dr. Friedrich G. Friedmann
Geschäftsführer: Priv.-Doz. Dr. phil. Robert Werner
Geschäftsstelle: Ludwigstraße 28, Zimmer 225, Tel. 22 86 61/280.
Geschäftsstunden: Montag-Freitag 9-12 Uhr
Mitglieder: Prof. Dr. Walther Baier
Prof. Dr. Friedrich Berber
Prof. Dr. Murad Ferid
Prof. Dr. Emerich Francis
Prof. Dr. Heinrich Fries
Prof. Dr. Franz Kollmann
Prof. Dr. Georg Maria Schwab
Prof. Dr. Hans Sckommodau
Prof. Dr. Erich Thiel
Priv.-Doz. Dr. Walter Trummert
Prof. Dr. Gerhard Weber
Prof. Dr. Fritz Wölcken
Priv.-Doz. Dr. Josef Schütz

Senatskommission für Probleme der Ostforschung:

Vorsitzender: Prof. Dr. Erwin Koschmieder

Mitglieder: Prof. Dr. Franz Babinger
Prof. Dr. Franz Dölger
Prof. Dr. Reinhart Maurach
Prof. Dr. Alois Schmaus
Prof. Dr. Georg Stadtmüller
Prof. Dr. Erich Thiel
Prof. Dr. Adolf Wilhelm Ziegler

Syndikus: Universität, Zimmer 248 (Nebenstelle 415)

Kadner Bruno, Dr. jur., Regierungsdirektor

Der persönliche Referent des Rektors: Universität, Zimmer 235
(Nebenstelle 409)

Scholz Georg, Regierungsrat

Rektorat: Universität, Zimmer 212 (Nebenstelle 413)

Spörl Alfred, Verwaltungsdirektor

Studentenkanzlei: Universität, Zimmer 152 (Nebenstelle 337)

Singer Josef, Regierungsinspektor

Gebührenfestsetzungsstelle: Universität, Zimmer 155 (Nebenst. 347)

Inauer Alfred, Regierungsinspektor

Aktei: Universität, Zimmer 228 (Nebenstelle 335)

Werner Friedrich, Regierungshauptsekretär

Pedellamt: Universität, Zimmer 142 (Nebenstelle 333)

Hausinspektion: Universität, Zimmer 150, 150 a (Nebenstelle 314)

Lange Bernhard, Regierungsoberinspektor

Hausverwaltung: Universität, Zimmer 149 (Nebenstelle 311 u. 313)

Verwaltungsausschuß: (Kanzlei)

Universitätsgebäude, Zimmer 244a (Nebenstelle 410)

Lindpaintner Ernst, Regierungsrat

Kassenaufsichtsbeamter I, Universitätskasse:

Simpig Paul, Regierungsamtman

Kassenaufsichtsbeamter II, Lessingstraße 2 (53 02 05, Nebenstelle 5)

Zinser Albert, Regierungsamtman

Universitätskasse: Universität, Zimmer 144 (Nebenstelle 342)

Kassenleiter: Rath Johann, Regierungsoberamtman

Zentrale Lohnstelle: Schellingstraße 3/I (Nebenstelle 305)

Wagner Josef, Regierungsoberinspektor

Gebührenzahlstelle: Universität, Zimmer 156 (Nebenstelle 345)

Amtskasse der Klinischen Univ.-Anstalten: Lessingstraße 2,
F 53 02 05 (Nebenstelle 6)

Kassenleiter: Angermeier Hans, Regierungsamtmann

Universitäts-Bauamt:

München 22, Ludwigstraße 18, F 22 86 11

(Dem Bayerischen Staatsministerium des Innern unterstellt).

Amtsvorstand: Rothenfußer Gerhard, Reg.-Baudirektor

C. Hochschulkuratorium für Studentenwohnheime

Vorsitz: Prof. Dr. Gerhard Weber, Rektor der Universität

Prof. Dr. Franz Patat, Rektor der Technischen Hochschule

Geschäftsführender Vorsitzender:

Prof. Dr. Georg Pfligersdorffer (Univ.)

Stellvertreter: Prof. Dr. Georg Aumann (T.H.)

Mitglieder: Dr. Hans-Jochen Vogel, Oberbürgermeister der
'Landeshauptstadt München

Prof. Dr. Egon Wiberg (Univ.)

Prof. Dr.-Ing. Franz Kollmann (Univ.)

Dr. Eugen Hintermann (Studentenwerk)

P. Georg Waldmann SJ (kath. Hochschuleseelsorge)

Studentenpfarrer Georg Lanzensiel

(ev. Studentenseelsorge)

Vertreter des AStA Univ.

Vertreter des AStA T. H.

D. Studentische Selbstverwaltung

Nach § 2 ihrer Satzung ist die Studentenschaft ein Teilverband der Universität und nimmt nach Maßgabe der Universitätssatzung an deren Selbstverwaltung teil. Ihre eigenen Angelegenheiten regelt die Studentenschaft selbständig. Sie setzt zu diesem Zweck die Studentische Selbstverwaltung ein.

1. Die Studentische Selbstverwaltung hat folgende Aufgaben:

- a) Teilnahme an der Selbstverwaltung der Universität durch Vertretung der Studentenschaft im Senat, im Disziplinarausschuß, in der Senatskommission für das Auslandsstudium und in weiteren ständigen und nichtständigen Ausschüssen und Kommissionen.

- b) Die Betreuung der Studenten in sozialer Hinsicht, die Förderung der staatspolitischen Bildung, die Pflege des geistigen und geselligen Lebens zur Förderung der akademischen Gemeinschaft, die Pflege der Beziehungen zwischen ausländischen und deutschen Studierenden, die Pflege der Leibesübungen, die Pflege der Beziehungen zu anderen Hochschulen des In- und Auslandes sowie die Mitarbeit im Verband Deutscher Studentenschaften (VD).
- c) Die Vertretung der Studentenschaft im Vorstand des Studentenwerks München e. V., im Vorstand der Akademischen Auslandsstelle München e. V. und in weiteren Organisationen.
- d) Die Wahrnehmung der studentischen Belange in der Öffentlichkeit durch Vertretung der Studentenschaft gegenüber den staatlichen und städtischen Behörden, durch Pflege der Kontakte zu den Organen der Wirtschaft und der Industrie und deren Verbänden und durch die Unterrichtung von Presse, Funk und Fernsehen über die Anliegen der Studenten.

2. Die Organe der Studentischen Selbstverwaltung sind der Konvent, der Allgemeine Studentenausschuß (AStA), der Ältestenrat, der Schlichtungsausschuß, die Fakultäts- und Fachschaftsvertretungen.

- a) Der Konvent ist das beschlußfassende Organ der Studentenschaft. Die 51 Mitglieder des Konvents werden von der Studentenschaft fakultätsweise für 2 Semester gewählt. In jedem Semester wird die Hälfte der Konventsmitglieder durch Neuwahl ersetzt.

Der Konvent gibt die allgemeinen Richtlinien für die Arbeit der Studentischen Selbstverwaltung und ist mindestens alle 3 Wochen während des Semesters einzuberufen. Die Sitzungen sind öffentlich.

- b) Der Allgemeine Studentenausschuß (AStA) ist das vollziehende Organ der Studentischen Selbstverwaltung. Er wird vom Konvent gewählt und setzt sich zusammen aus dem Vorstand und 6 Referenten. Der 1. Vorsitzende vertritt die Studentenschaft nach innen und außen. Er leitet die Tätigkeit des AStA nach Maßgabe der Konventsbeschlüsse und ist dem Konvent für die Tätigkeit des AStA und der einzelnen Referenten verantwortlich. Der AStA tritt während des Semesters wöchentlich zusammen; die Sitzungen sind nicht öffentlich, Konventsmitglieder haben Zutritt.

- c) Der Ältestenrat berät den AStA, insbesondere um die Kontinuität innerhalb der Studentischen Selbstverwaltung zu wahren. Ihm sollen Studenten angehören, die sich um die Studentische Selbstverwaltung besonders verdient gemacht haben. Sie sind vom Konvent mit $\frac{3}{4}$ -Mehrheit zu wählen.
- d) Der Schlichtungsausschuß entscheidet über Streitigkeiten zwischen einzelnen Studenten sowie zwischen Studenten und Organen der Studentischen Selbstverwaltung. Er tritt weiter als Ehrengericht zusammen, wenn ein Student durch sein Verhalten das Ansehen der Universität oder der Studentenschaft verletzt hat. Der Schlichtungsausschuß besteht aus einem vom Senat der Universität bestellten Mitglied des Lehrkörpers als Vorsitzendem und je einem studentischen Vertreter der Fakultäten als Beisitzer. Die studentischen Mitglieder werden vom Konvent mit einfacher Mehrheit gewählt. Mit ihrer Wahl scheiden sie aus jedem anderen Amt der Studentischen Selbstverwaltung aus.
- e) Die Fakultätssprecher ordnen alle Angelegenheiten, welche die Studenten ihrer Fakultät betreffen. Zugleich koordinieren sie die Tätigkeit der Fachschaftssprecher und unterstützen sie in ihrer Arbeit. Die Fakultätssprecher werden von den Konventsmitgliedern ihrer Fakultät aus deren Mitte mit einfacher Mehrheit gewählt. Die 7 Fakultätssprecher wählen aus ihrer Mitte den Fakultätsbeisitzer, der im AStA Rede- und Antragsrecht hat. Das gleiche gilt für den Sportreferenten, der von den Obleuten der einzelnen Sparten gewählt wird.

Allgemeiner Studentenausschuß (AStA):

1. Vorsitzender:	Karl Moeckl, cand. phil.
2. Vorsitzender:	Peter Hübner, stud. jur.
Finanzreferent:	Rainer Koehne, stud. oec. publ.
Auslandsreferent:	Reinhard Heydenreuter, stud. jur.
Gesamtd. Referent:	Julius Rohm, stud. rer. pol.
Hochschulreferentin:	Maria Kroll, stud. jur.
Kulturreferentin:	Else Kießling, stud. phil.
Pressereferent:	Jürgen Brickmann, cand. rer. nat.
Sozialreferent:	Gerhard Martens, stud. phil.
Sportreferent:	Hans Dieter Jacob, cand. jur.

Konventspräsidium:

1. Sprecher: Guido Albrecht, cand. phil.
Stellvertreter: Henner Giedke, stud. med.
Schriftführerin: Isolde Seitz, stud. med.
Stellvertreter: Arnold Poschmann, stud. phil.

Ältestenrat:

1. Vorsitzender: Eckhart Avenarius, cand. jur.

Schlichtungsausschuß:

Vorsitzender: Priv.-Doz. Amtsgerichtsrat
Dr. Karl Firsching

Fakultätssprecher:

Theologische Fak.: Josef Grotz
Juristische Fak.: Jens M. Priester
Staatsw. Fak.: Klaus Beuter
Medizinische Fak.: N. N.
Tiermed. Fak.: Gottfried Knecht
Philosoph Fak.: Guido Albrecht
Naturw. Fak.: Sigrid Hagen
Fakultätsbeisitzer: N. N.

Die Räume der Studentischen Selbstverwaltung befinden sich im Seminargebäude, Haus des Rechts, Ludwigstraße 28 und in der Ludwigstraße 33/IV. Telefon 33 33 81.

Öffnungszeiten: Montag-Freitag, 9-13 Uhr; in den Semesterferien 10-12 Uhr.

Die Sprechstunden der AStA-Mitglieder und Fakultätssprecher werden gesondert bekanntgegeben.

E. Hochschuleseelsorge

1. Katholische:

Zentrale: Newman-Haus, Kaulbachstr. 29/I, Tel. 29 20 81

Sekretariat: Sprechstunden: tägl. 9-12.30 und 17-19 Uhr (außer Sa.)

Seelsorger:

P. Georg Waldmann SJ, Kaulbachstr. 29/I, Newman-Haus,
Tel. 29 20 81

Sprechstunden: Mo. 11-12.30 Uhr, Mo. Di. Do. 17-19 Uhr
sonst nach Vereinbarung

Beichtgelegenheit: Fr. 17-19 Uhr St. Ludwig
Sa. 15-20 Uhr St. Michael

P. Dr. Moritz Steinheimer OFM, St. Anna, St. Anna-Straße 19,
Tel. 22 16 20

Sprechstunden: Di. 17–19 Uhr

Beichtgelegenheit: Sa. 17.30–19 Uhr Klosterkirche St. Anna

P. Peter Gerhards SVD, Studentenpfarrer für afro-asiatische
Studenten, Johannes-Kolleg,
Hiltenspergerstraße 84, Tel. 53 17 22

Sprechstunden: Mo. Mi. Do. 10–12, 15–18, Sa. 10–12
und nach Vereinbarung

Beichtgelegenheit: vor und nach jedem Gottesdienst

P. Theo Schmidkonz SJ, Kaulbachstr. 31/I, Tel. 22 70 97

Sprechstunden: Di. Mi. Do. Fr. 17–19 und nach Vereinbarung

Beichtgelegenheit: Di. 11–12.15 St. Ludwig u. nach Vereinbarung

2. Evangelische:

a) Studentenpfarrer Georg Lanzentiel

Sekretariat: Arcisstraße 31 (Haus der Studentengemeinde)

F 55 06 89

Wohnung: München 13, Elisabethstraße 29/0 (37 22 17)

Sprechstunde: Mo. 16.30–18.30 Uhr, Fr. 16.30–18.30 Uhr,

sonst nach Vereinbarung

Näheres an den Schwarzen Brettern der Studentengemeinde (in der
Universität: Eingang Amalienstraße und Eingang Geschwister-Scholl-
Platz).

b) Studentenpfarrer Johannes Hiller

Sekretariat: Steinickeweg 4 (Oek. Studentenwohnheim),

F 55 08 06

Wohnung: München 13, Arcisstraße 35/II (55 39 89)

Sprechstunden: wie oben und nach Vereinbarung

c) Studentenpfarrer Günter Hegele

Sekretariat: Birkerstraße 22 (Presseverband), F 6 89 21/58

Wohnung: München 2, Loristraße 1/I (55 70 33)

Sprechstunden: wie oben und nach Vereinbarung

d) Studentenpfarrer für ausländische Studenten:

Studentenpfarrer Odeh Suardi/Indonesien

Sekretariat: Steinickeweg 4 (Oek. Studentenwohnheim),

F 55 08 06

Wohnung: München 2, Augustenstraße 47/I

Sprechstunden: wie oben und nach Vereinbarung

F. Collegium musicum

Collegium musicum vocale: Leitung Prof. Wilhelm Gebhardt,
München 23, Mannheimer Straße 10 (F 33 26 68),
Mo. und Do. 19–21, Hs. 315

Orchester der Münchener Hochschulen
(Akademischer Orchester-Verband München)

Leitung: Hans Stadlmair, München 55, Walliserstraße 118
Proben: Di. 19.30–22 Uhr, Technische Hochschule, Raum 503
(Theresianum)

G. Leibesübungen

1. Hochschuleinstitut für Leibesübungen:

München 23, Ungererstraße 216, F 36 62 36

Dr. phil. Richard Michalk e, Oberstudienrat, Dipl.-Turn- und Sport-
lehrer, München 13, Hohenstaufenstraße 4

Brunner Georg, Oberstudienrat, München 23, Ruemannstr. 17/III,
Tel. 33 56 83

Zech Heinrich, Studienprofessor, München 27, Beblostraße 22/II

Bohus Julius, Studienprofessor, München 13, Görresstraße 7

Lansche Gerhard, Dipl.-Turn- und Sportlehrer, Unterhaching,
Säulenstraße 3, Tel. 47 25 97

2. Bayerische Sportakademie:

Grünwald bei München, Ebertstraße 1, Tel. 47 66 88

Dr. Otto Vogt, Direktor, München 13, Neureutherstraße 32/IV,
Tel. 47 66 88

Bufler Elisabeth, Studienrätin, München-Germering, Parsbergstr. 1
Dietrich Irmgard, Studienprofessorin, Fürstenfeldbruck,
Rosenstraße 13

Dittmann Renate, Grünwald, Ebertstraße 1

Giehl Josef, Studienrat, München, Bruggspergerstraße 13/II,
Tel. 43 49 67

Kayser Alex, Diplom-Sportlehrer, Grünwald, Oberhachinger
Weg 29, Tel. 47 12 78

Dr. Kochner Gustav, Oberstudienrat, München 9,
Grünwalderstraße 33/IV

Kromholz Gertrud, Studienrätin, München,
Conrad Celtisstr. 35/III

Noll Hannelore, Studienrätin, Neu-Grünwald,
Südliche Münchner Straße 46 a

Opitz Ruth, staatl. gepr. Gymnastiklehrerin, Grünwald,
Schlehdornstraße 7
Ortner Rudolf, Architekt und Baurat, München, Trogerstraße 38,
Tel. 44 13 89
Rampf Heribert, Studienrat, Freising, Lankesbergstraße 4
Rethfeldt Siegfried, Diplom-Sportlehrer, Grünwald,
Sudelfeldstraße 2, Tel. 47 17 59
Rosenhauer August, Oberstudienrat, München 15,
Augsburger Straße 6, Tel. 55 51 69
Söll Hans, Diplom-Sportlehrer, Grünwald, Fritz-Kneidl-Straße 8
Straub Robert, Oberstudienrat, München 23, Sickingerstraße 10
v. Unold Irmgard, Oberstudienrätin, München 25,
Danklstraße 37, Tel. 76 18 26
Vorhammer Richard, München, Winzererstraße 29/III
Dr. Winter Hedwig, Oberstudienrätin, München,
Hörwarthstraße 31/III, Tel. 35 57 17
Zintl Fritz, Studienrat, München 23, Sickingerstraße 10

H. Studentenwerk München

Dem Studentenwerk München, München 22, Veterinärstraße 1 (Geschäftsführer Dr. Eugen Hintermann), Telefon 33 86 21, ist die Wahrnehmung der wirtschaftlichen, gesundheitlichen und kulturellen Anliegen der Studierenden der Münchner Hochschulen übertragen. Es ist eine Anstalt des öffentlichen Rechts. Seine wichtigsten Aufgabengebiete sind:

Betrieb der Mensen und Erfrischungsräume.

Errichtung und Verwaltung von Wohnheimen:

Studentinnenheime: Kaulbachstraße 49 mit 92 Wohnplätzen und
Adelheidstraße 13 mit 103 Wohnplätzen.

Studentenheime: Wohnheim Türkenstraße 58 mit 104 Wohnplätzen;

4 Wohnheime am Biederstein mit 238 Wohnplätzen;

3 Wohnheime an der Agnesstraße mit 270 Wohnplätzen;

In der Studentenstadt an der Ungererstraße:

Internationales Studentenheim „Max-Kade-Haus“
mit 200 Wohnplätzen;

Studentenheim Grasmeierstraße 41b
mit 96 Wohnplätzen;

Studentinnenheim Grasmeierstraße 33b
mit 96 Wohnplätzen;

Voraussichtlich wird im WS 1963/64 der zweite Bauabschnitt mit 270 Wohnplätzen für Studenten und 140 Wohnplätzen für Studentinnen beziehbar.

Aufnahmeanträge für die Heime bei der „Auskunft“ des Fritz-Beck-Studentenhauses; Abgabe in der Wohnheimverwaltung, ebenda, Zimmer 8. Die Bewerbung ist erst nach der Immatrikulation an der Universität München möglich.

Entgegennahme der Anträge auf allgemeine Studienförderung und Auszahlung der Beihilfen. Hierfür von der Universität beauftragte Verwaltungsstelle. Mitwirkung in den Förderungsausschüssen. Antragsannahme und Auszahlung bei langfristigen Examensdarlehen der Darlehenskasse Bayerischer Studentenwerke und Studentenhilfen. Annahme und Bearbeitung der Anträge an die „Studentenhilfe München e. V.“.

Annahme, Prüfung und Buchung von Heilkostenrechnungen in Zusammenarbeit mit der Bayer. Versicherungskammer als Trägerin der Hochschul-Kranken- und Unfallversicherung.

Gesundheitsförderung durch Zuschüsse zu hohen Heilkosten oder zu Erholungsaufenthalten.

Psychotherapeutische Beratungsstelle. (Kostenlose Beratung bei seelischen Konflikten und Störungen durch Dr. med. Dr. phil. Hans Bachmann). Sprechstunden: Mittwoch 9-12 Uhr, Türkenstraße 58, Rgb.

Pflichtuntersuchung der 1., 5. und 9. Semester (Röntgen-Reihenuntersuchung) und internistische Untersuchung (nur bei 1. Semester), zu der die Studierenden einzeln eingeladen werden.

Vermittlung von Arbeitsplätzen (in Verbindung mit dem Arbeitsamt) für Werkstudenten durch die Studentische Arbeitsvermittlung und von Kurzaufträgen durch den Studentenschnelldienst.

Kostenlose Vermittlung von Privatzimmern durch die Studentische Zimmervermittlung.

Die Studentenbücherei (Fritz-Beck-Studentenhaus, Bestand z. Zt. rd. 40 000 Bände) leiht an Studierende alle eingeführten Lehrbücher, ferner Bildungs- und schöne Literatur aus. Dort stehen auch ein Lesesaal mit einer Bildungsbibliothek, rd. 100 Zeitungen und rd. 80 Zeitschriften zur Verfügung, ferner ein Studiensaal mit einer Handbibliothek.

Leihstunden der Studentenbücherei Montag bis Freitag 10-15 Uhr, mittwochs auch 17-19 Uhr, während des Semesters samstags 10-12.30 Uhr. Lese- und Studiensaal sind durchgehend von 9-21 Uhr geöffnet. Herausgabe von Lehrmitteln, Studienführern und Skripten durch den Lehrmitteldienst. Der Verkauf von Formularen wurde der Firma UNI-Bedarf, Amalienstraße 69, übertragen.

Während des Semesters finden wöchentlich mehrere kostenlose Schallplattenabende im Studentenhaus statt. Ferner werden kostenlose oder stark verbilligte Sprachkurse in Verbindung mit den ausländischen Kulturinstituten durchgeführt.

Studentische Rechtsberatung: Unentgeltliche Beratung in Rechtsfällen innerhalb des Studienbereiches. Sprechstunden im Studentenhaus, Veterinärstraße 1, Zimmer Nr. 224

Sprechzeiten: Dienstag 11-13 Uhr, Freitag 14.30-17 Uhr.

Dem Vorstand des Studentenwerkes gehören an:

Dr. Ludwig Mellinger als Vorsitzender und Präsident des Beirats;

Prof. Dr. Guido Fischer (Universität);

Prof. Dr. Friedrich Asselmeyer (Techn. Hochschule);

can. jur. Peter Gantzer, Studentenvertreter Univ.;

stud. masch. Jürgen Dohme, Studentenvertreter T.H.

Geschäftsführer: Dr. Eugen Hintermann, Hohenschäftlarn, Benediktstraße 10.

Akademische Studienberatung:

Oberstudienrat Dr. Carl Hoffmann.

Unentgeltliche Beratung in allen Fragen der Studien- und Berufswahl, Auskunft über Studien- und Prüfungsordnungen usw.

Sprechstunden: Montag und Freitag von 14.30-16.30 Uhr;

Mittwoch von 10-12 Uhr im Studentenhaus, Veterinärstraße 1.

Akademische Berufsberatung:

Dr. A. Ehrenreich (Arbeitsamt München).

Sprechstunden: Dienstag und Donnerstag von 14-16.30 Uhr im Studentenwerk, Veterinärstraße 1.

Studentenhilfe München e.V.:

München 22, Veterinärstraße 1

Vorstand: Dr. Max Grasmann, Vorsitzender

Prof. Dr. Walther Gerlach;

Theodor Momm, Fabrikant in Kaufbeuren;

Hermann Enzensberger, Vorstandsmitglied
der Bayerischen Elektrizitätswerke, München;
Dr. Herbert Berg, Geschäftsführer der
Wacker-Chemie GmbH;
Dr. Ludwig Mellinger, Vorsitzender des
Aufsichtsrates der Bayer. Vereinsbank, München;
Dr. Eugen Hintermann, Geschäftsführer des
Studentenwerkes München.

Geschäftsführer: Dr. Eugen Hintermann.

I. Akademische Auslandsstelle e.V.

Der Akademischen Auslandsstelle e. V. obliegt insbesondere
die Förderung der Auslandsbeziehungen der Münchner Hoch-
schulen,
der Studentenschaften und des Studentenwerks,
die Betreuung der zum Studium in München weilenden ausländischen Studierenden,
Vermittlung von Plätzen bei internationalen Arbeits- und
Ferienlagern,
Vermittlung von Praktikantenstellen für deutsche Studenten im
Ausland (AIESEC für Studenten der Wirtschaftswissenschaften;
IAESTE für Studenten des Maschinenbaues, Physik, Chemie,
Forstwissenschaft, Geologie, Jura),
die Durchführung internationaler Veranstaltungen, insbesondere
Ferienkurse, Arbeitslager, Skilager,
Vorbereitung und Durchführung von Studienreisen und Exkursionen für deutsche und ausländische Studenten im In- und Ausland.

Die Akademische Auslandsstelle München e. V. ist federführend im
Örtlichen Ausschuß für die Betreuung ausländischer Studierenden
in der Bundesrepublik Deutschland.

Dem Vorstand der Akademischen Auslandsstelle München e. V. gehören im Wintersemester 1963/64 an:

Ehrenvorsitzender: Prof. Dr. med. vet. Walther Baier

1. Vorsitzender: Prof. Dr.-Ing. Franz Kollmann (Univ.)

2. Vorsitzender: cand. ing. Hermann Wagner (T. H.)

1. Beisitzer: Prof. Dr.-Ing. Heinrich Netz (T. H.)

2. Beisitzer: stud. jur. Reinhard Heydenreuther (Univ.)

Schatzmeister: Dr. Eugen Hintermann (Studentenwerk)

- Geschäftsführer:** Hermann Huber
Geschäftsstelle: München 22, Prof.-Huber-Platz 2 (F. 36 48 21/22)
Sprechzeiten: Montag mit Freitag 9.00–12.30 Uhr
 Samstag keine Sprechstunden.
- Betreuungsstelle:** München 13, Internationales Studentenfoyer
 Adelheidstr. 15/II, Tel. 36 48 21 und 37 78 55
- Betreuer:** Hans Gliwitzky
 Montag mit Freitag 10–12 Uhr
 Persönliche Beratung, allgemeine Auskünfte und solche in Hochschulangelegenheiten für die Philosophische und Theologische Fakultät.
 Durchführung von Studienfahrten in Deutschland und ins Ausland, Betriebsbesichtigungen, internationale Kontaktveranstaltungen, Sportveranstaltungen, Betreuung von Reisegruppen.
- Betreuer:** Dr. Kurt Hiller
Sprechzeiten: Montag–Donnerstag, 11.00–13.00 Uhr (und nach Vereinbarung)
 Persönliche Beratung, allgemeine Auskünfte und solche in Hochschulangelegenheiten für die Medizinische und Tiermedizinische Fakultät), Medizinhochschule, Akademie der bildenden Künste, Betreuung bei Besuch von Professoren und Delegationen, Planung und Leitung der Abholaktion, Durchführung von Einführungskursen.
- Betreuer:** Dipl.-Volkswirt Edmund Moser
Sprechzeiten: Dienstag–Donnerstag, 9.00–12.00 Uhr (und nach Vereinbarung)
 Persönliche Beratung, allgemeine Auskünfte und solche in Hochschulangelegenheiten für die Staatswirtschaftliche, Juristische und Naturwissenschaftliche Fakultät, Vermittlung von Familienkontakten, Schlichtung von Streitfällen, Hilfe bei der Einschreibung an der Universität.

Studienberatung:

Für die Studienberatung in den einzelnen Fakultäten stehen für ausländische Studenten besondere Beratungsdozenten zur Verfügung.

Name der Dozenten, Ort und Zeit der Sprechstunde sind den „Informationen für ausländische Studenten“ zu entnehmen, die bei der Akademischen Auslandsstelle München e. V. aufliegen.

**Internationales Studenten-Foyer,
Adelheidstraße 15:**

Treffpunkt der ausländischen und deutschen Studierenden.

Die Club- und Aufenthaltsräume sind geöffnet:

Montag mit Samstag 8-22 Uhr

Sonntag 12-22 Uhr

Internationaler Studentenclub München e. V.

Geschäftsstelle: München 13, Adelheidstraße 15

(Tel. 37 32 12)

Sprechstunden: täglich 13-16 Uhr, außer Samstag.

K. Deutschkurse für Ausländer

Leitung: Kommission Münchner Hochschulen unter dem Vorsitz des geschäftsführenden Vorstandes des Deutschen Seminars der Universität München.

Die „Deutschkurse für Ausländer“ geben den ausländischen Studierenden der Münchner Hochschulen die Möglichkeit, ihre Deutschkenntnisse auch während ihres Fachstudiums zu erweitern und zu vertiefen. Es werden auch Anfängerkurse durchgeführt. Weiterhin sind die „Deutschkurse für Ausländer“ mit der Durchführung der Deutschprüfung für ausländische Studienbewerber an der Universität München beauftragt.

Die „Allgemeinen Sprachkurse“ laufen das ganze Jahr hindurch; außerdem wird alljährlich ein besonderer „Sommerkurs“ veranstaltet.

Leiter der Kurse: Jürgen Eggert.

Geschäftszimmer und Hörsäle: München, Adelheidstr. 13-15 im Hof.

Telefon: 37 26 42

Bürostunden: täglich (außer samstags) von 15-17 Uhr.

Post-Anschrift: „Deutschkurse für Ausländer“, München 13,
Adelheidstraße 13.

L. Pädagogische Hochschulen der Universität München

Pädagogische Hochschule Augsburg der Universität München,
Augsburg 10, Schillstraße 100, Tel. 37 06 31

Pädagogische Hochschule München-Pasing der Universität
München, München-Pasing, Am Stadtpark 20, Tel. 8 36 40

Pädagogische Hochschule Regensburg der Universität München,
Regensburg, Salzburger Gasse 1, Tel. 2 33 61

Jede der institutionell selbständigen Hochschulen gibt ein eigenes Vorlesungsverzeichnis heraus, das den Lehrkörper, die Vorlesungen und die Studentenzahlen enthält.

LEHRKÖRPER

Theologische Fakultät

Ordentliche öffentliche Professoren:

Schmaus Michael (10. 5. 33), Dr. theol., für Dogmatik, Vorstand des Seminars für Dogmatik, Vorstand des Grabmann-Instituts zur Erforschung der mittelalterlichen Theologie und Philosophie, Prälat, Dekan. Gauting, Junkersstraße 5 (86 28 00).

* **Söhngen Gottlieb** (13. 9. 37), Dr. theol., Dr. phil., für Fundamentaltheologie und theologische Propädeutik — liest nicht —. M 13, Görresstraße 2/III (37 75 10).

* **Schmid Josef** (1. 12. 45), Dr. theol., Dr. theol. h. c., für neutestamentliche Exegese und biblische Hermeneutik — liest nicht —. M 19, Franz-Marc-Straße 12/I (6 33 42).

Egenter Richard (1. 12. 45), Dr. theol., Dr. phil., für Moraltheologie, Vorstand des Seminars für Moraltheologie. Stockdorf vor München, Kreuzweg 21 (89 93 78).

* **Pascher Joseph** (1. 1. 46), Dr. theol., Dr. phil., für Liturgiewissenschaft u. Pastoraltheologie. M 22, Professor-Huber-Pl. 1 (29 31 70).

Mörsdorf Klaus (1. 1. 46), Dr. theol., Dr. jur., für Kirchenrecht, Vorstand des Seminars für Kirchenrecht, Vorstand des Kanonistischen Institutes. Gauting, Junkersstraße 3 (86 10 25).

Kampmann Theoderich (15. 1. 46), Dr. phil., für Pädagogik, Katechetik und Homiletik, Vorstand des Seminars für Pädagogik, Katechetik und Homiletik. M 2, Rindermarkt 1 (24 08 16).

Ziegler Adolf Wilhelm (1. 3. 48), Dr. theol., für Kirchengeschichte des Altertums und Patrologie, Vorstand des Seminars für Alte Kirchengeschichte und Patrologie. M 22, Widenmayerstraße 2/III (22 20 76).

Kuss Otto (1. 8. 48), Dr. theol., für neutestamentliche Exegese und biblische Hermeneutik, Vorstand des Seminars für Neutestamentliche Exegese. M 13, Elisabethstraße 71 (37 14 54).

Hamp Vinzenz (20. 1. 50), Dr. theol., für alttestamentliche Einleitung und Exegese und für die biblisch-orientalischen Sprachen, Vorstand des Seminars für Alttestamentliche Exegese. M 23, Karl-Theodor-Straße 47/I (36 17 70).

Keilbach Wilhelm (12. 9. 50), Dr. theol., Dr. phil., für systematische scholastische Philosophie und theologische Propädeutik, Vorstand des Seminars für systematische scholastische Philosophie, M 13, Hiltenspergerstraße 107/I (37 44 95).

Fries Heinrich (1. 12. 50), Dr. theol., für Fundamentaltheologie, Vorstand des Seminars für Fundamentaltheologie, Prodekan. M 15, Bavariaring 15 (53 24 44).

Tüchle Hermann (27. 12. 50), Dr. theol., für Kirchengeschichte des Mittelalters und der Neuzeit, Vorstand des Seminars für Mittlere und Neuere Kirchengeschichte, Gröbenzell, Ascherbachstraße 12 (0 81 42 / 96 44).

Weinzierl Karl (8. 5. 52), Dr. theol., Dr. jur. utr., für kirchliche Rechtsgeschichte, stellvertretender Vorstand des Kanonistischen Instituts. M 9, Harlaching, Kornblumenweg 35 (49 67 66).

Dürig Walter (16. 3. 55), Dr. theol., Dr. phil., für Liturgiewissenschaft und Pastoraltheologie, Vorstand des Seminars für Liturgiewissenschaft und Pastoraltheologie, Direktor des Herzoglichen Georgianums. M 22, Professor-Huber-Platz 1 (22 63 93).

Scheuermann Audomar (1. 12. 56), Dr. theol., für kanonisches Prozeß- und Strafrecht, stellvertretender Vorstand des Kanonistischen Instituts. M 2, Viktualienmarkt 1 (29 10 00).

Schwaiger Georg (12. 12. 62), Dr. theol., für Kirchliche Geschichte, Kunstgeschichte und Archäologie Bayerns, Vorstand des Seminars für Kirchliche Geschichte, Kunstgeschichte und Archäologie Bayerns. M 15, Pettenkoferstraße 28/III, Rgb. (53 20 96).

Dettloff Werner Rainer (29. 4. 63), Dr. theol., für Geschichte des christlichen Glaubens seit dem Ausgang der Väterzeit, Mitvorstand des Grabmann-Instituts zur Erforschung der mittelalterlichen Theologie und Philosophie. M 2, Richard-Wagner-Straße 19 (37 93 47).

Mit der Wahrnehmung einer oö. Professur betraut:

Giers Joachim (1. 8. 55), Dr. theol., für christliche Soziallehre und Allg. Religionssoziologie, Vorstand des Seminars für Christl. Soziallehre u. Allg. Religionssoziologie. M 22, Professor-Huber-Platz 1 (22 63 93).

Planmäßiger außerordentlicher Professor:

Brechter Suso O.S.B. (1. 9. 52), Dr. phil., für Missionswissenschaft, Vorstand des Seminars für Missionswissenschaft. Erzabt von St. Ottilien. St. Ottilien/Obb. (Geltendorf 218).

Außerplanmäßiger Professor:

* **Hofmeister Philipp O.S.B.** (30. 5. 49), Dr. theol., apl. Professor für kanonisches Prozeß- und Strafrecht — liest nicht —. Abtei Neresheim/Württemberg.

Honorarprofessor:

Lang Hugo O.S.B. (4. 4. 46), Dr. theol., für Enzyklopädie der Theologie, Abt von St. Bonifaz — liest nicht —. M 2, St. Bonifaz, Karlstraße 34 (55 47 90).

Privatdozenten:

Lange Rudolf (25. 11. 62), Dr. theol., für Christl. Soziallehre und Allg. Religionssoziologie. M 8, Preysingstraße 83 (44 88 20).

Otto Stephan (25. 11. 62), Dr. theol., für Dogmatik. M 23, Rheinstr. 1 (34 22 82).

Strigl Richard A. (26. 11. 62), Dr. jur. can., für Kirchenrecht. M 8, Preysingstraße 21 (44 05 66).

Lehrbeauftragte:

Hafner Johannes (3. 5. 56), Dr. phil., Prof. für Kirchenmusik an der Staatl. Hochschule für Musik. M 2, Frauenplatz 12/IV (22 49 59).

Ecker Roman (29. 10. 59), Dr. theol., für hebräische Grammatik und Literatur. München-Solln, Warnbergstraße 1 (79 44 10).

Dambeck Franz (9. 5. 60), Dr. phil., Hon.-Prof. (Oberkonservator), für Geschichte d. christl. Kunst. M 22, Christophstr. 1/III (22 44 54).

Pöhlein Hubert (12. 6. 61), Dr. theol., Oberstudienrat, für katech. prakt. Übungen. M 49, Forstenrieder Allee 224 (79 46 73).

Stockmeier Peter (26. 9. 62), Dr. theol., für Kirchengeschichte und Patrologie des christl. Ostens, a. o. Prof. an der Pädagogischen Hochschule München-Pasing. M 2, Sendlinger Straße 63 (24 21 55).

Juristische Fakultät

Ordentliche öffentliche Professoren:

- * **Kaufmann Erich** (13. 1. 13), Dr. jur., Dr. phil. h. c., für öffentliches Recht, insbes. Völkerrecht und Rechtsphilosophie — liest nicht —. Heidelberg, Schweizerweg 1.
- * **Rosenberg Leo** (1. 7. 16), Dr. jur., Dr. oec. publ. h. c., für Zivilprozeßrecht u. Bürgerliches Recht — liest nicht —. München-Harlaching, Gabriel-Max-Straße 26 (43 53 79).
- * **Apelt Willibald** (1. 10. 20), Dr. jur., für öffentliches Recht, insb. Staats- und Verwaltungsrecht, Geh. Regierungsrat — liest nicht —. Gräfelfing bei München, Freihamer Straße 32 (89 61 71).
- * **Hueck Alfred** (1. 4. 25), Dr. jur., Dr. oec. e. h., für Bürgerliches Recht, Handelsrecht, Arbeitsrecht und Wirtschaftsrecht. M 27, Mauerkircherstraße 78 (48 13 69).
- * **Heckel Johannes** (1. 4. 28), Dr. theol. h. c., Dr. jur., für öffentliches Recht, insb. Kirchenrecht, deutsches Staats- und Verwaltungsrecht — liest nicht —. 74 Tübingen, Charlottenstraße 26 (0 71 22/28 57).
- Kunkel Wolfgang** (1. 4. 28), Dr. jur., Dr. phil. h. c., für Römisches und Bürgerliches Recht, Vorstand des Leopold-Wenger-Instituts für antike Rechtsgeschichte und Papyrusforschung, Dekan. M-Pasing, Avenariusplatz 4 (88 55 82).
- Ulmer Eugen** (1. 10. 29), Dr. jur., für Deutsches, Ausländisches und Internationales Privatrecht, Handelsrecht und Urheberrecht, Vorstand des Instituts für Rechtsvergleichung sowie des Instituts für Ausländisches und Internationales Patent-, Urheber- und Markenrecht. M 23, Dreschstraße 17 (33 49 37).
- Larenz Karl** (28. 10. 33), Dr. jur., für Bürgerl. Recht, Zivilprozeßrecht und Rechtsphilosophie, Vorstand des Juristischen Seminars und des Instituts für Erneuerung des Bürgerlichen Rechts. Gröbenzell bei München, Waxensteinstraße 1 (0 81 42 / 96 24).
- Engisch Karl** (1. 4. 34), Dr. jur., Dr. med. h. c., für Strafrecht, Strafprozeßrecht und Rechtsphilosophie, Vorstand des Instituts für Rechtsphilosophie. M 27, Montgelasstraße 17/IV (48 66 92).

- Krause Hermann** (8. 7. 36), Dr. jur., für deutsche Rechtsgeschichte, deutsches Privatrecht und deutsches Bürgerliches Recht, Vorstand des Instituts für bayerische und deutsche Rechtsgeschichte. M 9, Geiseltageistgasse 74 (43 51 43).
- Dietz Rolf** (5. 4. 37), Dr. jur., Dr. rer. pol. h. c., für Arbeitsrecht, Bürgerliches Recht, Handels- und Wirtschaftsrecht, Vorstand der Institute für Handels- und Industrierecht und für Arbeits- und Wirtschaftsrecht. Lochham bei München, Friedenstr. 7 (85 15 86).
- Maunz Theodor** (1. 8. 37), Staatsminister für Unterricht und Kultus, Dr. jur., für öffentliches Recht, insb. deutsches und bayerisches Staats- und Verwaltungsrecht, Vorstand des Instituts für Politik und öffentliches Recht. Gräfelting bei München, Hartnagelstr. 3 (85 16 30).
- Berber Friedrich** (30. 4. 40), Dr. jur., für öffentliches Recht, insb. Völkerrecht und Rechtsphilosophie, Vorstand des Instituts für Völkerrecht, Rechts- und Staatsphilosophie. Tegernsee, Neureuthstraße 71 (0 80 22 / 46 53).
- Maurach Reinhart** (1. 1. 41), Dr. jur., für Straf- und Strafprozeßrecht sowie für osteuropäisches Recht, Vorstand des Instituts für Strafrechtswissenschaften und Jugendrecht. M-Solln, Sulenstraße 5 (79 51 82).
- Bockelmann Paul** (1. 10. 42), Dr. jur., für Strafrecht und Strafprozeßrecht unter besonderer Berücksichtigung der Kriminologie, Vorstand des Instituts für Kriminologie sowie des Instituts für Strafrechtswissenschaften und Jugendrecht. M 23, Feilitzschstr. 22 (36 43 97).
- Pohle Rudolf** (11. 4. 47), Dr. jur., für Zivilprozeßrecht, Bürgerliches Recht und freiwillige Gerichtsbarkeit, Vorstand des Juristischen Seminars und des Instituts für Erneuerung des Bürgerl. Rechts, M 22, Veterinärstraße 2 (29 37 10).
- Spanner Hans** (22. 2. 51), Dr. jur., für öffentliches Recht, insb. öffentl. Wirtschafts- und Steuerrecht, Vorstand des Instituts für öffentliches Wirtschafts- und Steuerrecht und des Instituts für Politik und öffentliches Recht. M 9, Candidstraße 24 (49 05 73).
- Ferid Murad** (20. 7. 56), Dr. jur., für internationales Privatrecht, rechtsvergleichendes Privatrecht und Bürgerliches Recht, Vorstand des Instituts für Rechtsvergleichung. M-Pasing, Marschnerstraße 23 (88 60 96).

* **Loewenstein Karl** (20. 10. 56), Dr. jur., für Politische Wissenschaften und Rechtspolitik — liest nicht —. Amherst College, 43 Sunset Avenue, Amherst, Massachusetts, USA.

* **Jerusalem Franz W.**, Dr. jur., für öffentliches Recht, insb. Recht der Europäischen Organisationen. M 27, Flemingstraße 58 (48 18 95).

Grundmann Siegfried (1. 11. 59), Dr. jur., für öffentliches Recht, insb. Kirchenrecht sowie Staats- und Verwaltungsrecht, Vorstand des Instituts für Kirchenrecht und kirchl. Rechtsgeschichte sowie des Instituts für Politik und öffentl. Recht, Prodekan. Gröbenzell bei München, Puchheimer Straße 30 (0 81 42 / 95 39).

Petschow Herbert (1. 11. 59), Dr. jur., für antike Rechtsgeschichte. Vorstand des Leopold-Wenger-Instituts. München 9, Mailänder Straße 8 (86 17 19).

Gerner Erich (17. 1. 63), Dr. jur., für Römisches und antikes Recht und Bürgerliches Recht, Vorstand des Leopold-Wenger-Instituts. M 27, Herzogparkstraße 1/III (48 17 74).

Honorarprofessoren:

Hoegner Wilhelm (13. 8. 46), Dr. jur., Ministerpräsident a. D., für bayerisches Verfassungsrecht. M 9, Am Blumengarten 11.

Lieberich Heinz (19. 8. 55), Dr. jur., Generaldirektor der Staatlichen Archive, für bayer. Rechtsgeschichte. M 13, Adalbertstraße 44/IV (33 62 20).

Außerplanmäßiger Professor:

** **Düll Rudolf** (23. 9. 43), Dr. jur., o. Prof. a. D. der deutschen Universität Prag, für Römisches Recht, Bürgerliches Recht und Zivilprozeßrecht — liest nicht —. M 13, Hohenzollernstraße 114/III.

Privatdozenten:

Zippelius Reinhold (10. 8. 61), Dr. jur., Oberregierungsrat, für Rechtsphilosophie, Staats- und Verwaltungsrecht sowie Kirchenrecht. M 13, Franz-Josef-Str. 21 (Fakultätsvertreter der Nichtordinarien).

Henrich Dieter (21. 8. 62), Dr. jur., für Bürgerl. Recht, Rechtsvergleichung und Internationales Privatrecht. M 19, Canalettostr. 23.

Graue Eugen Dietrich (24. 8. 62), Dr. jur., Dr. phil., LL. M., für Bürgerl. Recht, Rechtsvergleichung und Internationales Privatrecht. M 13, Bauerstraße 37 (37 32 73).

Firsching Karl (28. 2. 63), Dr. jur., Amtsgerichtsrat, f. Bürgerl. Recht, Internationales Privatrecht und Freiwillige Gerichtsbarkeit, M, Balticusstraße 3 (88 72 80).

Lehrbeauftragte Professoren und Dozenten anderer Hochschulen und Fakultäten:

Bühler Ottmar, Dr. jur., em. o. Prof. Köln, für Steuerrecht. M 27, Kufsteiner Platz 2 (48 20 12).

Latte Kurt, Dr. phil., Dr. jur. h. c., em. o. Prof. Göttingen, für antike Rechtsgeschichte. Tutzing/Obb., Hauptstraße 4.

Merzbacher Friedrich, Dr. jur., Dr. phil., o. Prof. Innsbruck, für Verfassungsgeschichte. Innsbruck, Reithmannstraße 20 (95 56 23).

Lehrbeauftragte:

Busse Rudolf, Dr. jur., Senatspräsident i. R., für gewerblichen Rechtsschutz. M 8, Maria-Theresia-Straße 14 (44 42 82).

Degenhart Max, Dr. jur., Oberlandesgerichtsrat, für Zivil- u. Zivilverfahrensrecht. M 55, Windeckstr. 41 (74 67 50).

Ostler Fritz, Dr. jur., Rechtsanwalt, Präsident des Bayer. Anwaltsverbandes, für Anwaltsrecht. M 2, Ottostr. 11-12/II (59 19 24).

Staatswirtschaftliche Fakultät

Ordentliche öffentliche Professoren:

- * **Fabricius Ludwig** (1. 10. 13), Dr. oec. publ., Dr. silvic. h. c., für forstliche Erzeugungslehre, Geh. Regierungsrat — liest nicht —, M 27, Pienzenauer Straße 40 (48 06 95).
- * **Dieterich Victor** (1. 4. 21), Dr. rer. pol., Dr. forest. h. c., für Forstwirtschaftspolitik, forstliche Betriebswirtschaftslehre, Forstverwaltungslehre, Forstgeschichte — liest nicht —, Stuttgart-Vaihingen, Im Steinengarten 35/I, (Tel. Stuttgart 78 95 59).
- * **Vanselow Karl** (1. 1. 24), Dr. rer. pol., Dr. phil., Dr. rer. nat. h. c., für biologische Ertragslehre und Forsteinrichtung — liest nicht —, M-Pasing, Am Knie 32 (88 50 76).
- * **Krauss Gustav** (1. 11. 25), Dr. oec. publ., Dr. forest. h. c., für forstliche Bodenkunde und Standortslehre — liest nicht —, M 23, Kaulbachstraße 96/0 links.
- * **Rubner Konrad** (1. 4. 28), Dr. oec. publ., Dr. rer. nat. h. c., für Waldbau und Forstbenutzung — liest nicht —, M 22, Steinsdorfstraße 18/V (29 37 88).
- Huber Bruno** (1. 4. 34), Dr. phil., Dr. rer. nat. techn. h. c., für Anatomie, Physiologie und Pathologie der Pflanzen. M 22, Königinstraße 69/II (33 85 28).
- Zwölfer Wilhelm** (1. 1. 37), Dr. rer. nat., für angewandte Zoologie. M 13, Amalienstraße 52, Gge/II (22 86 61 / 8 65).
- Köstler Josef Nikolaus** (13. 7. 38), Dr. phil., Dr. oec. publ., Dr. rer. nat. techn. h. c., für Waldbau und Forsteinrichtung. M 13, Amalienstraße 52/II (22 86 61 / 8 60).
- Jecht Horst** (25. 8. 38), Dr. rer. pol., für Nationalökonomie u. Finanzwissenschaft, Prodekan. Gauting, Junkersstraße 9 (86 22 30).
- Preiser Erich** (1. 11. 38), Dr. rer. pol., für Wirtschafts- und Sozialwissenschaften. Gauting, Tassilostraße 26 (86 21 42).
- Speer Julius** (1. 10. 42), Dr. phil. nat., für Forstpolitik und Forstliche Betriebswirtschaftslehre, Prorektor. M 19, Fraasstr. 19 (57 05 03).
- Hintner Otto** (1. 5. 43), Dr. phil., für Betriebswirtschaftslehre. Prien am Chiemsee, Boschenhofstraße 2 (0 80 51 / 608; 22 86 61 / 234).
- Lütge Friedrich** (1. 8. 43), Dr. rer. pol., Dr. phil., für Sozial- und Wirtschaftsgeschichte. Gräfelfing bei München, Rottenbucher Str. 39 (85 21 32).

- Voegelin Eric** (1. 7. 46), Dr. rer. pol., für Politische Wissenschaft — beurlaubt —. M 13, Josephsplatz 5/IV (37 69 64).
- Pfister Bernhard** (1. 1. 48), Dr. rer. pol., für Nationalökonomie und Finanzwissenschaft. Icking, Egartsteig 6 (Tel. Ebenhausen 52 04).
- Laatsch Willi** (1. 2. 48), Dr. sc. nat., für Bodenkunde. M 23, Aachener Straße 7/IV.
- von Pechmann Hubert Frhr.** (1. 7. 48), Dr. oec. publ., für biologische Holzkunde und Forstnutzung. Tegernsee, Münchener Straße 12 (48 82).
- Kollmann Franz** (1. 8. 49), Dr.-Ing., für Holztechnologie, Institut: M 13, Winzererstraße 45 (37 56 72), privat: M 27, Isolde-Kurz-Straße 24 (48 17 20).
- Assmann Ernst** (1. 5. 51), Dr. phil. nat., für Forstliche Ertragskunde. Miesbach, Waldecker Steig 4 (272).
- Raupach Hans** (23. 7. 52), Dr. jur., für Wirtschaft und Gesellschaft Osteuropas. M 19, Groffstraße 20 (57 41 91).
- Mahr Werner** (1. 11. 52), Dr. oec. publ., für Volkswirtschaftslehre, unter besond. Berücksichtigung der Versicherungswissenschaft.
- Kellerer Hans** (1. 4. 53), Dr.-Ing., für Statistik und ihre Anwendungen in den Wirtschafts- und Sozialwissenschaften. M 22, Ludwigstraße 28/I (22 86 61, Nebenstelle 232), privat: Neugrünwald bei München, Portenlängerstraße 25 (47 17 14).
- Möller Hans** (4. 12. 53), Dr. rer. pol., für Volkswirtschaftslehre unter besonderer Berücksichtigung der internationalen Wirtschaftsbeziehungen. M 22, Ludwigstraße 28/II (22 86 61, Nebenstelle 445), privat: M 13, Karl-Theodor-Straße 102/I (37 76 19).
- Francis Emerich** (1. 9. 54), Dr. phil., für Soziologie. M 2, Theresienstraße 3—5/V (22 86 61, Nebenstelle 441).
- Scherpf Peter** (4. 5. 55), Dr. oec. publ., für Betriebswirtschaftslehre, M 23, Clemensstraße 8/III (33 31 24).
- Beckmann Liesel** (9. 2. 56), Dr. rer. pol., für Betriebswirtschaftslehre. M 23, Danziger Straße 13 (36 03 85).
- Heinen Edmund** (1. 10. 57), Dr. rer. oec., für Betriebswirtschaftslehre. M 45, Rosmarinstraße 7 (36 61 37).
- Nieschlag Robert** (1. 11. 57), Dr. rer. pol., für Betriebswirtschaftslehre, Gauting, Tassilostraße 14 (86 22 09).
- Thiel Erich** (24. 9. 58), Dr. phil., für Wirtschaftsgeographie. M 15, St.-Pauls-Platz 9 (53 24 00).

Rohmeder Ernst (29. 2. 60), Dr. oec. publ., für Saatgut, Genetik und Züchtung der Waldbäume, Dekan. M 13, Amalienstr. 52 (22 86 61, Nebenstelle 829).

Backmund Fritz (29. 2. 60), Dr. oec. publ., für Forstvermessung und Walderschließung. M 27, Richard-Strauß-Straße 111/I r. (48 56 55).

Dörschel Alfons (1. 9. 61), Dr. phil., für Wirtschafts- und Sozialpädagogik. Seeshaupt/Starnberger See, Pettenkoferallee 24, Postfach 11 (0 81 59 / 698).

Gross Hermann (2. 10. 62), Dr. rer. pol., für Wirtschaft und Gesellschaft Südosteuropas. Gauting, Sonnwendstraße 8.

Maier Hans (11. 12. 62), Dr. phil., für Politische Wissenschaft. M 15, Kobellstraße 8/III (53 51 50).

Planmäßiger außerordentlicher Professor:

Fischer Guido (16. 4. 48), Dr. rer. pol., für Betriebswirtschaftslehre. M-Allach, Rehsteig 6 (54 23 68).

Honorarprofessoren:

Burgdörfer Friedrich (28. 6. 37), Dr. oec. publ., Präsident a. D. des Bayer. Statistischen Landesamtes, für Statistik. M 23, Wilhelmstraße 21 (36 21 51).

Erhard Ludwig (7. 11. 47), Dr. rer. pol., Dr.-Ing. e. h., Dr. oec. h. c., Bundeswirtschaftsminister, für Wirtschaftspolitik. Bonn.

Löhlein Roland (30. 5. 51), Dr. jur., für Bürgerliches Recht für Wirtschaftswissenschaftler. Planegg vor München, Ruffiniallee 7 (München 6 05 29).

Springer Ulrich (22. 4. 55), Dr.-Ing. habil., für Humuslehre, stellvertr. Direktor der Bayerischen Landesanstalt für Pflanzenbau und Pflanzenschutz. M 23, Herzogstraße 11/I.

Förster Karl (25. 3. 59), Dr. jur., ehem. Prof. an der Bergakademie Freiberg, für Verkehrswissenschaft. M 23, Victor-Scheffel-Str. 4 (33 61 77).

Langelütke Johannes (1. 4. 59), Dr. rer. pol., für Fragen der Konjunktur- und Wirtschaftsforschung. Ifo-Institut für Wirtschaftsforschung. M 27, Poschingerstraße 5.

Weber Egbert (3. 8. 62), Dr. phil., für Sozialphilosophie. M 23, Klementinenstraße 14 (29 63 59).

Außerplanmäßige Professoren:

- v. Martin Alfred** (15. 3. 48), Dr. jur., Dr. phil., Dr. oec. publ. h. c., für Soziologie — liest nicht —. M 23, Heimstättenstraße 8.
- Ernst Fritz** (12. 7. 52), Dr. oec. publ., Oberregierungsforstrat, für Forstwissenschaften. Anzing bei München.
- Rodenstock Rudolf** (14. 5. 56), Dr. rer. pol., für Betriebswirtschaftslehre. M, Isartalstraße 39—43, privat: M 19, Romanstraße 32.
- Kraus Otto** (21. 9. 57), Dr. oec. publ., für Volkswirtschaftslehre. M 13, Schraudolphstraße 13 b.
- Gruber Uta** (11. 6. 63), Dr. rer. pol., für Volkswirtschaftslehre. M 9, Schönnenstraße 5.

Privatdozenten:

- Voelcker Adolf** (6. 2. 41), Dr. rer. pol., für Volkswirtschaftslehre. M 9, Naupliastraße 50/II r. (43 57 34).
- Walterspiel Georg** (19. 10. 56), Dr. rer. pol., für Betriebswirtschaftslehre. M 2, Maximilianstraße 17 (22 88 21).
- Magin Robert** (10. 2. 58), Dr. oec. publ., für Forstwissenschaft. Forstamt Benediktbeuern.
- Plochmann Richard** (12. 3. 58), Dr. oec. publ., Forstmeister, für Forstwissenschaft. Forstamt Reit i. Winkl.
- Schmucker Helga** (11. 4. 58), Dr. oec. publ., Regierungsrätin, für Statistik. M 42, Byecherstraße 8.
- Attenberger Josef** (9. 2. 59), Dr. oec. publ., Oberforstmeister, für Forstwissenschaft. Sachsenried, Forstamt.
- Wehrmann Jürgen** (25. 3. 59), Dr. agr., Oberkonservator, für Bodenkunde und Pflanzenernährung. Gräfelting bei München, Sudetenstraße 20 c (85 17 52).
- Zöttl Heinz** (1. 5. 60), Dr. rer. nat., für Bodenkunde und Pflanzenernährung. M 13, Zentnerstraße 30 (37 89 01).
- Schwenke Wolfgang** (6. 2. 61), Dr. phil., für angewandte Zoologie. M 9, Forgenseestraße 11.
- Mayer Johannes** (24. 10. 61), Dr. oec. publ., Forstmeister, für Forstliche Vegetationskunde. M 13, Adalbertstraße 54.
- Schmidt Helmut** (24. 5. 62), Dr. oec. publ., Oberforstmeister, für Forstwissenschaft. Teisendorf, Forstamt.
- Lampert Heinz** (6. 9. 62), Dr. rer. pol., für Volkswirtschaftslehre. M 23, Rümmanstraße 37/II (36 13 85).
- Oberhauser Alois** (6. 9. 62), Dr. rer. pol., für Volkswirtschaftslehre, insbesondere Finanzwissenschaft. M 13, Schellingstraße 141.

Mauersberg Hans (13. 12. 62), Dr. phil., für Sozial- und Wirtschaftsgeschichte. Inzmühlen, Krs. Harburg.

Lehrbeauftragte:

Anderson Oskar, Dr. oec. publ., ao. Prof. an der Universität Mannheim, für Wirtschaftsstatistik. Mannheim-Sandhofen, Ziegelgasse 57 (5 67 58).

Arps Ludwig, Dr., für Vertragsversicherung. M 23, Königinstr. 28. Private Anschrift: Gräfelting, Wessobrunner Str. 14 (85 12 51).

Barbarino Otto, Dr. oec. publ., Ministerialdirektor, für Haushaltswesen und Finanzausgleich. M 22, Ludwigstraße 2.

Caprano Eugen, Oberstudiendirektor, für Finanzmathematik. M 27, Richard-Strauß-Straße 125/III.

Engl Liselotte, Dr. phil., für Handelsspanisch. M 25, Sappelstraße 32 (76 39 06).

Fosberry John, für Handelsenglisch. M 22, Reitmorstr. 53 (29 28 37).

Fratz Emil, Dr. oec., für Marktforschung und Marktbeobachtung. M 27, Mauerkircher Straße 23.

Geiser Hanns, Dipl.-Kfm., Oberstudienrat, für Finanzmathematik. M 12, Lautensackstraße 1/II (1 75 24).

Geissler Richard, für Handelsfranzösisch. M 2, Blumenstraße 30 (24 04 63).

Giehl Rudolf, Reg.-Rat i. Bayer. Statistischen Landes-Amt, für Programmierung elektronischer Datenverarbeitungsanlagen. M 25, Spitzweg-Straße 6.

Goepfert Robert, Oberstudienrat, Dipl.-Kfm., für Buchhaltung. Deisenhofen, am Dölling 22.

Guthsmuths Willi, Dr. rer. pol., Staatssekretär, für Betriebswirtschaftspolitik. Grünwald, Schilcherweg 2.

Haussleiter Otto, Dr. rer. pol., Ministerialrat i. R., für Verwaltungssoziologie. M 55, Gondrellplatz 1, Appartement 435 (10 04 35).

Henle Wilhelm, Dr. jur., Präsident der Staatl. Lotterieverwaltung in Bayern, für Finanzverfassung der Bundesrepublik. M 22, Lerchenfeldstraße 8 (29 20 79).

Henze Otto, Dr. oec. publ., Oberforstmeister, für forstlichen Vogel- und Fledermausschutz. M 22, Amalienstraße 52.

Ipsen Gunther, Dr. phil., Professor, für Sozialgeschichte unter besonderer Berücksichtigung der Bevölkerungsfragen. 813 Starnberg-Angerweide, Riedeseestraße 39 c (0 81 51 / 68 06).

- Jung Josef**, Dr. rer. nat., Regierungsrat, für Pathologie der Forstpflanzen. Neufinsing 329 bei Erding.
- Koch Volkmar**, Studienprofessor, Dipl.-Hdl., für Wirtschafts- und Sozialpädagogische Übungen. M 8, Richard-Strauß-Straße 27 (44 82 71).
- Koula Helmut**, Dr. oec. publ, für Revisions- und Treuhandwesen. M 2, Loristraße 9 (55 76 14).
- Krause Martha**, Dr. rer. pol., Studienprofessorin, für Familiensoziologie. M 27, Kufsteiner Straße 8 (48 29 40).
- Lammel Ernst**, Dr. rer. nat., ao. Professor an der TH München, für Mathematik für Stud. d. Forstwissenschaft. Gauting bei München, Waldpromenade 57.
- Laub Klaus**, Dr. oec. publ., für Betriebswirtschaftslehre des Handwerks. M 61, Rominterstraße 2 (59 41 32).
- Laufer Heinz**, Dr. iur. utr., wiss. Assistent, für Einführung in die Politische Wissenschaft. M 9, Schweigerstraße 4/IV (29 13 16).
- Lerner Franz**, Dr. phil., für Wirtschaftsgeschichte unter besonderer Berücksichtigung der Handwerks- u. Gewerbegeichte. Frankfurt a. M., Schwindstraße 17.
- Madl Walter**, Dr. rer. nat., für Chemie für Forstwirte. München 8, Kreillerstraße 18 (40 14 15).
- Marquardt Wilhelm**, Dr. phil., stellvertretendes Vorstandsmitglied und Leiter der Studienstelle für Entwicklungsfragen im IFO-Institut für Wirtschaftsforschung. München 27, Eifnerstraße 93 (48 60 52).
- Maunz Theodor**, Staatsminister für Unterricht und Kultus, Dr. jur., o. Prof. in der Jur. Fakultät, für Staats- und Verwaltungsrecht für Wirtschaftswissenschaftler. Gräfelfing bei München, Hartnagelstraße 3 (85 16 30).
- Meinhold Wilhelm**, Dr. phil., Dr. rer. pol., o. Professor für Volkswirtschaftslehre an der Techn. Hochschule München, für Agrarpolitik. M-Solln, Weltstraße 1.
- Morgenroth Kurt**, Dr. rer. pol., Regierungsdirektor im Bayer. Staatsministerium für Wirtschaft und Verkehr, München, Prinzregentenstraße 28 (22 83 21), für Fremdenverkehrswirtschaft und Fremdenverkehrspolitik. Privat: (8011) Baldham, Heinrich-Marschner-Straße 2 (0 81 06 / 86 45).

- Müller-Lutz Heinz Leo**, Dr. rer. pol., für ausgewählte Gebiete der Betriebswirtschaftslehre von Versicherungsunternehmen. M-Gauting, Pippinstraße 12 (86 22 31).
- Neuwirth Gertrud**, Dr. rer. pol., Ph. D., für ausgewählte Probleme der empirischen Sozialforschung. M 23, Siegfriedstraße 8 a.
- Perschl Georg**, Dipl.-Hdl., Oberschulrat, für Schulverwaltung. M 22, Maximilianstraße 39 (22 83 51).
- Rauch Konstantin**, Dr. rer. nat., Oberstudienrat, für Wirtschaftsrechnen. M 2, Albrechtstraße 7 (74 18 41).
- Rusch Edmund**, Obergeringenieur, für neuzeitl. statistische Methoden in Fertigungsbetrieben. M 9, Chiemgaustraße 98/II.
- Schneider Georg**, Dr. jur., Dipl.-Kfm., für die Automation in der Verwaltung der öffentl. und privaten Wirtschaft. M 8, Richard-Strauss-Straße 28 (22 45 53).
- Schneider Gerda**, Dr. oec. publ., für statistische Methodenlehre. M 23, Giselastraße 8 (33 88 03).
- Spiethoff Bodo**, Dr. rer. pol., Direktor, für Sparkassenwesen. M 2, Briennerstraße 24 (29 00 81).
- Strecker Heinrich**, Dr. rer. nat., o. Prof. für Statistik an der Universität Tübingen, für Sondergebiete der Statistik. Tübingen, Institut für Wirtschafts- und Sozialstatistik.
- Urbanczyk Paul**, Dr. rer. pol., Dipl.-Kfm., Dipl.-Hdl., Oberstudienrat, für Buchhaltung. M-Obermenzing, Feichtofstraße 170 (8 11 24).
- Weddigen Walter**, Dr. rer. pol., Dr. jur., o. Prof. für Volkswirtschaftslehre und Sozialpolitik an der Universität Erlangen-Nürnberg, für Gewerbepolitik. Nürnberg, Stielerstraße 7.
- Winckelmann Johannes F.**, Dr. jur., Vorstandsmitglied der Landeszentralbank v. Hessen a. D., für Soziologie. Schleching 104¹/7 (287).
- Wulsten Axel-Rainer**, Dr. oec. publ., für Statistik für Psychologen. M 27, Hompeschstraße 6 (48 27 58).

Gäste der Fakultät:

- Dubin Robert**, Ph. D., Professor of Sociology, University of Oregon USA. M 2, Theresienstraße 3—5/V.
- Hueck Kurt**, Dr. phil., o. Prof. em., für Wälder Südamerikas. Lochham bei München, Beethovenstraße 2 (87 56 74).
- Newman K. E.**, Dr. Dr., Professor für Politische Wissenschaft an der Universität Köln. M 2, Theresienstraße 3—5/V.
- Weidenhammer Robert M.**, Ph. D., Professor of Finance, University of Pittburgh, Pa., München-Solln, Großhesseloherstr. 1 (79 64 18).

Medizinische Fakultät

Ordentliche öffentliche Professoren:

- * **Eymer Heinrich** (1. 6. 24), Dr. med., für Frauenheilkunde und Geburtshilfe — liest nicht —. M 13, Hohenstaufenstr. 10/II (33 04 29).
- * **Stepp Wilhelm** (1. 8. 24), Dr. med., Dr. med. h. c., für Innere Medizin — liest nicht —. M 27, Bülowstraße 27 (48 11 92).
- * **Hohmann Georg** (1. 9. 30), Dr. med., Dr. med. h. c., Dr. med. vet. h. c., Dr. rer. nat. h. c., für Orthopädie — liest nicht —. 8221 Bergen, Oberbayern, Grieserstraße 20 (0 86 62 / 82 05).
- * **Frey Emil Karl** (22. 12. 30), Dr. med., Dr. rer. nat. h. c., für Chirurgie — liest nicht —. M 27, Arberstraße 16 (48 07 46).
- * **Wagner Richard** (13. 5. 31), Dr. med., Dr. med. h. c., für Physiologie, k. Direktor des Physiologischen Instituts. M 27, Lamontstr. 3/I li. (44 54 73).
- * **Braun Hugo** (1933), Dr. med., für Hygiene und Bakteriologie — liest nicht —. M 27, Möhlstraße 41 b. Malyoth (48 09 35).
- Butenandt Adolf** (1933), Dr. phil., Dr. med. h. c., Dr. med. vet. h. c., Dr. rer. nat. h. c., Dr. phil. h. c., Dr. Sci. h. c., Dr. med. h. c., für Physiolog. Chemie, Präsident d. Max-Planck-Ges., Dir. d. Max-Planck-Inst. für Biochemie. M 15, Goethestraße 31 (59 42 61) und d. Physiologisch-Chem. Instituts. M 15, Goethestr. 33 (59 43 21). Priv.-Anschr.: M-Obermenzing, Marsopstraße 5 (88 54 90) — beurlaubt —.
- Büngeler Walter** (Dez. 1934), Dr. med., für Allgemeine Pathologie und Patholog. Anatomie, Direktor des Patholog. Instituts. M 19, Schlagintweitstraße 15 (6 48 35).
- Rohrschneider Wilhelm** (1. 3. 37), Dr. med., für Augenheilkunde, Direktor der Univ.-Augenklinik. M 15, Mathildenstr. 8 (55 32'21). Priv.-Anschr.: Baierbrunn/Isartal, Kreuzwiesenstraße (79 13 18).
- * **Wassermann Friedrich** (1. 8. 37), Dr. med., Dr. med. h. c., Dr. phil. nat. h. c., für Anatomie — liest nicht —. 733 S. Cornell Avenue, Villa Park (Illinois), USA.
- Wiskott Alfred** (1. 1. 38), Dr. med., für Kinderheilkunde, Direktor der Univ.-Kinderklinik im Dr. v. Hauner'schen Kinderspital. M 15, Platenstraße 1/0 (7 05 24).

- Herrmann Alexander** (1. 1. 39), Dr. med., für Hals-, Nasen-, Ohrenkrankheiten, Direktor der Univ.-Hals-Nasen-Ohrenklinik und -Poliklinik, Prodekan. M 15, Pettenkoferstraße 4a (55 06 63/64) und Pettenkoferstraße 8 a (55 84 71). Priv.-Ansch.: M 25, Ohlstädter Straße 38 (74 25 43).
- Bodechtel Gustav** (21. 6. 40), Dr. med., Dr. phil., für Innere Medizin, Direktor der II. Medizinischen Klinik. M 19, Furtwänglerstraße 14 (6 12 32).
- * **Romeis Benno** (1. 1. 44), Dr. med., für Anatomie — liest nicht —. M 15, Pettenkoferstraße 11 (53 45 05).
- Bickenbach Werner** (26. 10. 44), Dr. med., für Geburtshilfe und Gynäkologie, Direktor der I. Universitäts-Frauenklinik und Hebammenschule. M 15, Maistraße 11 (53 07 69).
- Marchionini Alfred** (15. 5. 45), Dr. med., für Haut- und Geschlechtskrankheiten, Direktor der Dermatologischen Klinik und -Poliklinik. M 15, Frauenlobstraße 11 (2 40 00 34 81).
- * **Forst August Wilhelm** (1. 6. 46), Dr. med., Dr. phil., für Pharmakologie, Toxikologie und Chemotherapie. M 27, Schönbergstraße 12 (48 02 91).
- Eyer Hermann** (1. 8. 46), Dr. phil. nat., Dr. med., für Hygiene und med. Mikrobiologie, Direktor des Max v. Pettenkofer-Inst. für Hygiene und med. Mikrobiologie. M 15, Pettenkoferstraße 9 a (55 48 21). Priv.-Ansch.: M 9, Gabriel-Max-Straße 14 (43 52 84).
- Laves Wolfgang** (1. 3. 47), Dr. med., Prof. h. c., für Gerichtliche Medizin und Versicherungsmedizin, Direktor des Instituts für Gerichtliche und Vers.-Medizin der Universität, Frauenlobstr. 7 (55 48 30). Priv.-Ansch.: M 15, Frauenlobstraße 11/0 (55 38 87).
- von Lanz Titus** (15. 6. 47), Dr. med., für Anatomie, Direktor der Anatomischen Anstalt und des Anatomischen Instituts. M-Obermenzing, Feichthofstraße 161 (8 16 98).
- Weber Gerhard** (15. 12. 47), Dr. med., für Pädiatrische Poliklinik, Direktor der Pädiatrischen Poliklinik, Rektor. M 23, Klementinenstraße 14 (33 21 10).
- Kiese Manfred** (1. 8. 50), Dr. med., für Pharmakologie, Toxikologie und Chemotherapie, Direktor des Pharmakologischen Instituts. M 15, Nußbaumstraße 26—28 (53 60 34 u. 53 21 22). Priv.-Ansch.: M 27, Cuvilliesstraße 21/III (48 64 35).

- Zenker Rudolf** (1. 4. 51), Dr. med., Dr. med. h. c., für Chirurgie, Direktor d. Chirurg. Univ.-Klinik. M 15, Nußbaumstr. 20 (55 83 01). Privat-Anschr.: M 9, Hauensteinstraße 14 (49 31 00).
- Bachmann Rudolf** (24. 7. 52), Dr. med., für Anatomie, Direktor des Instituts für Histologie und experimentelle Biologie, Dekan. M 23, Osterwaldstraße 59/VI.
- Heiss Josef** (1. 8. 52), Dr. med., Dr. med. dent., für Zahnheilkunde, Direktor der Klinik für Zahn-, Mund- und Kieferkrankheiten. M 22, Rosenbuschstraße 5/I.
- Schwiegk Herbert** (11. 9. 52), Dr. med., für Innere Medizin, Direktor der I. Medizinischen Klinik, M 9, Hermine-Bland-Str. 4 (43 51 04).
- Kolle Kurt** (1. 12. 52), Dr. med., für Psychiatrie und Neurologie, Direktor der Nervenkl. der Universität. M 15, Nußbaumstraße 7 (55 53 45). Priv.-Anschr.: M 15, Goethestraße 55 (53 49 18).
- Lange Max** (1. 10. 54), Dr. med., für Orthopädie, Direktor der Orthopädischen Klinik und -Poliklinik. M 9, Harlachinger Straße 12 (49 31 21). Priv.-Anschr.: M-Solln, Knotestraße 10.
- von Braunbehrens Hans** (1. 12. 54), Dr. med., für Physikalische Therapie und Röntgenologie, Direktor d. Instituts und der Poliklinik für Physikalische Therapie und Röntgenologie (Riederinstitut) und Vorstand der med. und klimatolog. Abt. des Balneologischen Instituts b. d. Universität München. M 2, Herzog-Wilhelm-Str. 25 (22 48 27).
- Leibbrand Werner** (17. 12. 58), Dr. med., für Geschichte der Medizin, Direktor des Instituts f. Geschichte der Medizin. M 13, Nordendstraße 2 (Tel. Inst.: 53 22 96, priv.: 29 49 82).
- * **Bronner Hans** (14. 1. 59), Dr. med., für Spezielle Chirurgie. M 27, Opitzstraße 20 (48 30 56) — liest nicht —.
- Fikentscher Richard** (14. 1. 59), Dr. med., für Geburtshilfe und Gynäkologie, Direktor der II. Univ.-Frauenklinik. M 15, Lindwurmstraße 2 a (55 81 17).
- Seitz Walter** (15. 1. 59), Dr. med., für Medizinische Poliklinik, Direktor der Univ.-Poliklinik und der Med. Poliklinik. M 15, Pettenkoferstraße 8 a (55 84 71).
- Hug Otto** () Dr. med., für Strahlenbiologie, Direktor des Strahlenbiologischen Instituts der Universität München. M 15, Bavaria-ring 19 (53 03 49).

Planmäßige außerordentliche Professoren:

- Schug-Kösters Maria** (26. 4. 48), Dr. med., Dr. med. dent., für Zahnheilkunde, Vorstand der kons. Abteilung der Zahnklinik. M-Pasing, Floßmannstraße 24 (8 03 45).
- van Thiel Hans** (26. 10. 51), Dr. med. dent., für Zahnheilkunde, Vorstand der Prothetischen Abteilung der Klinik für Zahn-, Mund- und Kieferkrankheiten. Stockdorf bei München, Kobellstraße 5 1/2.
- Ascher Felix** (12. 1. 54), Dr. med. dent. habil., für Zahnheilkunde, Vorstand der kieferorthop. Abt. der Zahnklinik. M 15, Goethestr. 70 (53 41 26). Priv.-Ansch.: M 27, Thomas-Mann-Allee 2 (48 11 05).
- Schimert Gustav** (1. 5. 57), Dr. med., für Prophylaxe der Kreislaufkrankheiten, Vorstand des Instituts für Prophylaxe der Kreislaufkrankheiten bei der Universität München. M 15, Pettenkoferstraße 9 (55 22 52).
- May Ferdinand** (16. 4. 58), Dr. med., für Urologie, Chefarzt des Urologischen Krankenhauses München. M 15, Thalkirchner Straße 48 (55 83 41); privat: M 27, Pienzenauerstraße 125 (48 13 55).
- Oberniedermayr Anton** (16. 5. 59), Dr. med., für Kinderchirurgie, Vorstand der Chirurg. und Orthopäd. Abteilung der Univ.-Kinderklinik. M 15, Lindwurmstr. 4 (55 41 45). Priv.-Ansch.: Starnberg, Almeidaeweg 27.
- Werle Eugen** (14. 5. 59), Dr. med., Dr. phil., für Klinische Chemie, Vorstand d. Instituts für Klinische Chemie an der Chirurg. Klinik. M 15, Nußbaumstr. 20 (55 83 01). Priv.-Ansch.: M-Oberföhring, Rümelinstraße 6 (48 10 00).
- Holle Fritz** (1. 4. 61), Dr. med., für Spezielle Chirurgie, Direktor der Chirurg. Univ.-Poliklinik. M 9, Hermine-Bland-Straße 9 (43 51 82).
- Miller Fritz** (12. 5. 61), Dr. med., für Elektronenmikroskopische Pathohistologie, Leiter der Elektronenmikroskopischen Abteilung am Patholog. Institut. M 15, Thalkirchner Straße 36 (59 42 08).

Honorarprofessoren:

- Groth Alfred** (11. 12. 46), Dr. med., für Hygiene — liest nicht —. M-Borstei, Löfftzstraße 5/III (6 23 78).
- Lampé Arno Eduard** (8. 7. 47), Dr. med., für Innere Medizin — liest nicht —. M 22, Widenmayerstraße 23/II (29 53 53).
- Bragard Karl** (9. 2. 49), Dr. med., für Orthopädie — liest nicht —. M 9, Hochleite 21 a (49 76 66).

- von Seemen Hans** (22. 11. 49), Dr. med., für Chirurgie (fr. ord. Prof. d. Univ. Greifswald) — liest nicht —. M 2, Ottostraße 6/VI, 1. Aufg. (55 24 01).
- Fetzer Hans** (19. 2. 49), Dr. med., für Röntgenologie. M 19, Notburgastraße 10 (57 01 11).
- Baumgärtel Traugott** (15. 6. 51), Dr. phil., Dr. med., für Innere Medizin — liest nicht —. Gräfelting b. München, Tassilostr. 8 (85 12 31).
- Scheicher Alois** (4. 12. 52), Dr. med., für Chirurgie — liest nicht —. M 19, Rondell Neuwittelsbach 5 (57 13 63).
- Zipf Karl** (13. 3. 53), Dr. med., Dr. med. vet. h. c., für Pharmakologie und Toxikologie, mit Lehrauftrag für Arbeitsmedizin und Berufskrankheiten (ord. Professor in der Tierärztl. Fak.). M 27, Maria-Theresia-Straße 28 (48 20 65).
- Höcker Heinrich** (25. 1. 54), Dr. med., für Haut- und Geschlechtskrankheiten. M-Geiseltasteig, Robert-Koch-Straße 17 (47 64 34).
- Henning Otto** (31. 3. 53), Dr. med., für klinische und praktische Urologie. Augsburg, Frölichstraße 14 (46 92).
- Lentrodt Kurt W.** (20. 4. 55), Dr. med., Dr. med. dent., für Zahnheilkunde (Facharzt für Zahn-, Mund- und Kieferkrankheiten). M 9, Seybothstraße 40 (43 55 00).
- Peters Gerd** (12. 9. 62), Dr. med., für Psychiatrie und Neurologie, Direktor a. d. Dtsch. Forschungsanstalt für Psychiatrie (Max-Planck-Institut). M 23, Kraepelinstraße 2 (33 80 22).

Außerplanmäßige Professoren:

- Marcus Harry** (28. 11. 15), Dr. med., für Anatomie und Entwicklungsgeschichte — liest nicht —. M-Pasing, August-Exter-Straße 36.
- Kämmerer Hugo** (5. 8. 16), Dr. med., für Innere Medizin, ehem. Chefarzt der Inneren Abtlg. des Nymphenburger Krankenhauses — liest nicht —. M 19, Hundingstraße 6 (6 28 47).
- Kielleuthner Ludwig** (13. 1. 19), Dr. med., für Urologie — liest nicht —. M 22, Ludwigstraße 11 (2 12 08).
- Koelsch Franz** (21. 8. 24), Dr. med., für Arbeitsmedizin, Ministerialrat i. R. — liest nicht —. Erlangen, Badstraße 19 (31 95).
- Scholz Willibald** (5. 8. 30), Dr. med., Dr. med. h. c., für Psychiatrie und Neurologie, Wissenschaftliches Mitglied der Deutschen Forschungsanstalt für Psychiatrie (Max-Planck-Institut) — liest nicht —. M 23, Kraepelinstraße 2 (33 80 21); (priv. 33 01 52).

- Wymer Immo** (22. 10. 30), Dr. med., für Chirurgie — liest nicht —.
M 15, Bavariaring 17 (55 23 75).
- Schleußing Hans** (20. 10. 32), Dr. med., für Allgemeine Pathologie und Pathologische Anatomie, Vorstand der Prosektur der Kreiskrankenhäuser M-Pasing und M-Perlach. M-Pasing, Engelbertstraße 16 (83 11 21). Priv.-Anschr.: M-Obermenzing, Pflegerstr. 36 (57 25 21).
- Lydtin Kurt** (20. 9. 33), Dr. med., für Innere Medizin — liest nicht —.
M 19, Romanstraße 16a (6 13 92).
- Luxenburger Hans** (11. 6. 34), Dr. med., für Psychiatrie, mit Lehrauftrag über Heilpädagogik (Das schwer erziehbare Kind). M 27, Geibelstraße 17/I (45 81 19).
- Brakemann Otto** (21. 12. 34), Dr. med., für Frauenheilkunde und Geburtshilfe — liest nicht —. M 2, Residenzstraße 16 (2 71 85).
- Baur Hanns** (30. 8. 35), Dr. med., für Innere Medizin — beurlaubt —.
M 8, Trogerstraße 17 (44 81 78).
- Stumpf Pleikart** (20. 4. 36), Dr. med., für Röntgenologie und Physikalische Therapie — liest nicht —. M 2, Linprunstr. 23 (55 42 08).
- Singer Ludwig** (4. 9. 36), Dr. med., für Pathologische Anatomie — liest nicht —. M 23, Isoldenstraße 22 (36 46 40).
- Rech Walter** (19. 11. 36), Dr. med., für Geburtshilfe und Gynäkologie — liest nicht —. M 15, Frauenlobstraße 22 (53 47 02).
- Fick Wilhelm** (20. 4. 37), Dr. med., für Chirurgie, Chefarzt d. Chirurg. Klinik Dr. Krecke. M 19, Hubertusstr. 1 (57 22 31 und 57 33 79).
- Weltz Georg August** (8. 4. 43), Dr. med., für Röntgen-Physiologie, Röntgenfacharzt — liest nicht —. Icking/Isartal, Wenzberg 3 (Ebenhausen 52 29).
- Diehl Friedrich** (15. 9. 43), Dr. med., für Innere Medizin, Chefarzt der Inneren Abtlg. und ärztl. Direktor der Krankenanstalt Rotes Kreuz. M 19, Nymphenburger Str. 163 (6 59 71). Priv.-Anschr.: M 19, Rondell Neuwittelsbach 6 (57 32 34).
- Lob Alfons** (1. 6. 44), Dr. med., für Röntgenologie und Chirurgie, Chefarzt des Berufsgenossenschaftl. Unfallkrankenhauses. 811 Murnau/Obb. (9101—03).
- Wallraff Josef** (1. 4. 47), Dr. med., für Anatomie, Konservator am Institut für Histologie und experimentelle Biologie, a. o. Prof. z. Wv. M 15, Pettenkoferstraße 11 (55 40 84).

- Maurer Georg** (13. 9. 48), Dr. med., für Chirurgie, Ärztl. Dir. d. Städt. Krankenhauses München r. d. Isar und Chefarzt der Chirurgischen Abtlg. M 8, Ismaninger Straße 22 (44 98 11).
- Burkhardt Ludwig** (4. 3. 49), Dr. med., für Allgemeine Pathologie und Pathologische Anatomie, Chefarzt des Pathologischen Instituts d. Städt. Krankenhauses rechts der Isar. M 8, Ismaninger Straße 22 (44 98 11).
- Landes Georg** (27. 3. 49), Dr. med., für Innere Medizin, Chefarzt der Med. Abteilung des Stadtkrankenhauses in Landshut/Bay.
- Aschoff Jürgen** (30. 5. 49), Dr. med., für Physiologie. Direktor des Max Planck-Instituts für Verhaltensphysiologie, Erling-Andechs, (Herrsching 80 66).
- Dirr Karl** (27. 6. 49), Dr. med., Dr.-Ing., für Klinische und Physiologische Chemie — liest nicht —. Lochham b. München, Ahornstr. 16 (85 15 94).
- Anton Günther** (11. 7. 49), Dr. med., für Innere Medizin — beurteilt —. M 19, Renatastraße 50 (6 04 15).
- Bauer Jakob** (12. 11. 49), Dr. med., für Innere Medizin, ärztl. Direktor des Städt. Krankenhauses München-Schwabing und Chefarzt der Med. Abtlg. M 23, Künigundenstraße 41 (33 36 18).
- Bannwarth Alfred** (27. 1. 50), Dr. med., für Psychiatrie und Neurologie, Chefarzt der Neurolog. Abtlg. des Städt. Krankenhauses München r. d. Isar. M 8, Ismaninger Straße 22 (44 98 11). Privat-Anschrift: M 23, Mottlstraße 11 (36 10 01).
- Herrlich Albert** (8. 3. 50), Dr. med., für Innere Medizin und Tropenmedizin, Landesimpfamt, Vorstand des Inst. für Infektions- und Tropenmedizin, Am Neudeck 1, Mariahilfplatz (22 18 17). Privat-Anschrift: M 19, Zamboninistraße 19 (57 07 57).
- Struppler Victor** (3. 7. 50), Dr. med., für Chirurgie, Oberarzt d. Chirurgischen Poliklinik. M 23, Bonner Platz 1/VI (33 40 50).
- Niemer Helmut** (3. 7. 50), Dr.-Ing., Dr. med., für Physiologische Chemie. M 23, Kaiserplatz 4/II (33 90 44) (Universitätsdozent).
- Hilber Hermann** (10. 8. 50), Dr. med., für Kinderheilkunde, Chefarzt des Kinderkrankenhauses München-Schwabing. M 27, Normanntenplatz 14.
- Schäfer Walther** (14. 8. 50), Dr. med., für Bakteriologie und Hygiene, Nürnberg, Flurstraße 17 (Hygienisches Institut).

- Köbcke Heinz** (30. 11. 50), Dr. med., für Neurologie und Psychiatrie,
— liest nicht —. M 15, Nußbaumstraße 7 (55 53 45).
- Lang Herbert** (17. 5. 51), Dr. med., für Chirurgie, Chefarzt d. Chirurg.
Abtlg. des Rotkreuzkrankenhauses I. M 38, Fafnerstr. 35 (57 36 92).
- Bauer Otmar** (4. 12. 51), Dr. med., für Frauenheilkunde und Geburts-
hilfe, Chefarzt der geburtshilf. gynäk. Abtlg. des Krkhs. rechts
der Isar. Priv.-Anschr.: Grünwald bei München, Schilcherweg 3
(47 61 69).
- Wetterer Erik** (28. 2. 52), Dr. med., für Physiologie, Konservator am
Physiologischen Institut. M 15, Pettenkoferstraße 12 (55 34 87).
- Hiller Erwin** (28. 6. 52), Dr. med., für Innere Medizin, Chefarzt der
Intern. Abtlg. des Krankenhauses der Barmherzigen Brüder. M,
Nachtigallstraße 21 (57 07 28).
- Mikorey Max** (30. 6. 52), Dr. med., für Psychiatrie, Neurologie und
med. Psychologie, Oberarzt der Universitäts-Nervenlinik. M 15,
Nußbaumstraße 7 (55 53 45—47).
- Gloggenießner Werner** (3. 11. 52), Dr. med., für Allgemeine Patho-
logie und Pathologische Anatomie, Leiter der Prosektur an den
Rotkreuzkrankenanstalten. M 19, Nymphenburger Straße 163
(6 66 52 und 6 59 71); Priv.-Anschr.: M 27, Ismaninger Str. 102/4
(48 21 54).
- Heckmann Karl** (8. 12. 52), Dr. med., für Röntgenologie. Praxis: M 13,
Habsburgerplatz 1 (36 27 37). Privat-Anschrift: M-Obermenzing,
Fasanenstraße 18 (6 14 91).
- Meyer Walter Constantin** (8. 8. 53), Dr. med., für Innere Medizin,
Med. Inst. d. Arbeitskreises f. Prophylakt. Medizin. M, Hiltens-
pergerstraße 8 (37 95 10). Privat-Anschrift: M 19, Maria-Ward-
Straße 42 (57 16 21) — beurlaubt —.
- Kreßner Alfred** (26. 1. 54), Dr. med., für Hals-, Nasen- und Ohren-
heilkunde. M 2, Wittelsbacherplatz 1/II (Arco-Palais) (29 71 55).
Chefarzt der Hals-Nasen-Ohrenabteilung am Städt. Krankenhaus
r. d. Isar. M 8, Ismaninger Straße 22 (44 98 11). Privatwohnung:
M-Solln, Grünbauerstraße 46 (79 52 55).
- Steigerwaldt Felix** (23. 10. 54), Dr. med., Dr. phil., für Innere Medi-
zin. M 23, Berliner Straße 1 (33 59 13).
- v. Werz Robert** (5. 8. 55), Dr. med., für Pharmakologie (Universitäts-
dozent). M 13, Heßstraße 77 (55 53 03 und 55 15 46).

- Walser Erwin** (1. 2. 56), Dr. med., für Augenheilkunde. M 2, Theatinerstraße 23 (am Odeonsplatz) (22 62 31).
- Bernbeck Rupprecht** (10. 4. 56), Dr. med., Dr. phil., Dr. rer. nat., für Orthopädie, Chefarzt der Orthop. Abtlg. d. Allg. Krankenhauses Hamburg-Barmbek u. Landesarzt f. Körperbehinderte der Freien und Hansestadt Hamburg, — beurlaubt —.
- Bergstermann Heinrich** (11. 7. 56), Dr. med. habil., für Innere Medizin, Chefarzt der Inneren Abtlg. des Städt. Krankenhauses M-Oberförhing. M 58, Friedenspromenade 10 (45 56 40).
- Ries Julius** (13. 7. 56), Dr. med., für Frauenkrankheiten und Geburtshilfe, Konservator der Strahlenabteilung d. I. Univ.-Frauenklinik. M 25, Penzberger Straße 21 (74 23 92).
- Remky Hans** (4. 1. 57), Dr. med., für Augenheilkunde, Oberarzt der Universitäts-Augenklinik. M 15, Mathildenstraße 8 (55 32 21).
- Begemann Herbert** (13. 3. 57), Dr. med., für Innere Medizin, Chefarzt der I. Med. Abt. d. Städt. Krankenhauses M-Schwabing, Kölner Platz 1 (3 65 11).
- Götz Hans** (21. 3. 57), Dr. med., für Dermatologie und Venerologie, Chefarzt der Hautklinik der Städt. Krankenanstalten in Essen/Ruhr — beurlaubt —.
- Zickgraf Hermann** (21. 5. 57), Dr. med., für Innere Medizin, Inn. Abt. Rotkreuzkrankenhaus I, M 19, Nymphenburgerstraße 163 (6 59 71). Privatanschrift: M 27, Merzstraße 8 (48 12 05).
- Stuhlfauth Konrad** (9. 7. 57), Dr. med., für Innere Medizin, Oberarzt der Med. Poliklinik. M 9, Geiseltageistgasse 16 (49 53 48).
- Kaess Max** (30. 7. 57), Dr. med., für Psychiatrie und Neurologie, Oberarzt der Univers.-Nervenklinik. M 15, Nußbaumstraße 7 (55 53 45).
- Schuck Josef** (13. 9. 57), Dr. med., für Geburtshilfe und Frauenheilkunde, Chefarzt der geb.-gynäk. Abtlg. des Rotkreuzkrankenhauses I. Private Anschrift: M 15, Beethovenstr. 10/0 (53 22 65).
- Pöschl Max** (21. 9. 57), Dr. med., für Röntgenologie und Strahlenheilkunde, mit Lehrauftrag für Sportmedizin, Oberarzt der Röntgen-Abtlg. der Chirurg. Klinik. M 15, Nußbaumstraße 20 (55 83 01).
- Droese Werner** (22. 1. 58), Dr. med., für Kinderheilkunde. Forschungs-Laborat. d. Univ.-Kinderklinik (Universitätsdozent). M 9, Albanistraße 5/VI (29 20 06).

- Ruhenstroth-Bauer Gerhard** (21. 5. 58), Dr. med., Dr. rer. nat., für Experimentelle Medizin, wiss. Abteilungsleiter am Max-Planck-Institut für Biochemie (59 42 61). Gräfelfing b. München, Spitzbergerstraße 11 (89 63 90).
- Decker Kurt** (22. 5. 58), Dr. med., für Psychiatrie und Neurologie, wiss. Oberassistent der Univ.-Nervenlinik. M 15, Nußbaumstraße 7 (55 53 45).
- Ley Hans** (6. 6. 58), Dr. med., für Innere Medizin, Dir. und Chefarzt der Inneren Abtlg. des Städt. Krankenhauses in Saarlouis — beurlaubt —.
- Wieland Otto** (8. 7. 58), Dr. med., für Innere Medizin, Konservator an der II. Med. Klinik, 8135 Söcking b. Starnberg, Alpenstraße 11 (46 15).
- Pache Hans Dietrich** (5. 12. 58), Dr. med., für Kinderheilkunde, Oberarzt der Univ.-Kinderklinik. M 22, Von-der-Tann-Straße 5/III (29 82 44).
- Dziallas Paul** (15. 12. 58), Dr. med., für Anatomie (Universitätsdozent). M 56, Emdenstraße 27.
- Stich Walther** (8. 1. 59), Dr. med., für Innere Medizin, wiss. Oberassistent der I. Med. Klinik. M 15, Ziemssenstraße 1 (55 82 71).
- Dietrich Heinz** (9. 2. 59), Dr. med., für Psychiatrie und Neurologie, wissenschaftlicher Oberassistent der Univ.-Nervenlinik. M 55, Schachblumenweg 11 a (1 42 92).
- Matussek Paul** (23. 3. 59), Dr. med. et phil., für Neurologie und Psychiatrie, wiss. Oberassistent des Klinisch. Inst. d. Dtsch. Forsch.-Anstalt für Psychiatrie (Max-Planck-Institut). M 23, Montsalvatstraße 19 (34 20 22); Privat: M-Aubing, Gotzmannstr. 25 (87 63 16).
- Döring Gerhard** (30. 7. 59), Dr. med., für Frauenheilkunde und Geburtshilfe, Oberarzt der I. Frauenklinik. M 15, Maistraße 10/IV (53 44 25).
- Hartenbach Walter** (5. 8. 59), Dr. med., für Chirurgie, Oberarzt der Chirurg. Klinik. M-Solln, Plattlingerstr. 22 b (79 42 72).
- Tauber Karl** (6. 8. 59), Dr. med., für Chirurgie, ärztl. Leiter d. Maria-Theresia-Klinik. M 15, Bavariaring 46 (76 33 22). Privatwohnung: M 25, Tölzer Straße 29/IV (7 14 30).

- Schneider Ulrich** (10. 2. 60), Dr. med., für Physikalische Therapie und Röntgenologie, ärztl. Dir. der BRK-Rheumakliniken Bad Abbach/Donau. Priv.-Anschrift: M 13, Georgenstraße 15/II (33 59 35).
- Karlson Peter** (6. 7. 60), Dr. rer. nat., für Biochemie, Konservator am Physiolog. chem. Inst. (m. d. komiss. Vertretung d. Lehrstuhls für Physiolog. Chemie und der Leitung des Instituts beauftragt). M 15, Bavariaring 12 (53 59 63).
- von Nida Siegfried** (10. 8. 60), Dr. med., für Chirurgie, Chefarzt der Chiurg. Abtlg. des Städt. Krankenhauses Kaiserslautern.
- Schink Wilhelm** (10. 8. 60), Dr. med., für Chirurgie, m. d. Vertretung d. II. Ordinariates f. Chirurgie an der Univ. Köln beauftragt. M 19, Leonrodstraße 20 (6 46 62) — beurlaubt —.
- Schirren Carl Georg** (12. 8. 60), Dr. med., für Dermatologie und Venerologie, Oberarzt der Dermatolog. Klinik. München-Solln, Fiedlerstraße 5 (79 66 55).
- Dontenwill Walter** (6. 12. 60), Dr. med., für Allg. Pathologie und Pathologische Anatomie (Universitätsdozent). M 38, Nibelungenstraße 11 (6 69 33).
- Breitner Josef** (6. 12. 60), Dr. med., für Frauenheilkunde und Geburtshilfe, Chefarzt d. Mütterheims. M 19, Taxisstraße 3 (6 43 45).
- Hellbrügge Theodor** (7. 12. 60), Dr. med., für Kinderheilkunde (Universitätsdozent). M 8, Lucile-Grahn-Straße 39/III (45 12 54).
- Schrader Adolf** (15. 12. 60), Dr. med., für Innere Medizin, Chefarzt der II. Medizinischen Abtlg. d. Städt. Krankenhauses. M-Harlaching, Sanatoriumsplatz 2 (43 45 21).
- Michel Dietrich** (30. 12. 60), Dr. med., für Innere Medizin, wiss. Assist. d. I. Med. Klinik. M-Obermenzing, Lindpaintnerstraße 12.
- Zöllner Nepomuk** (30. 12. 60), Dr. med., für Innere Medizin, wiss. Oberassistent der Med. Poliklinik. M 9, Harthausen Straße 71 a (43 50 54).
- Forell Max-Michael** (10. 1. 61), Dr. med., für Innere Medizin, wiss. Ober-Assist. d. II. Med. Klinik. M 27, Böhmerwaldpl. 6 (48 07 00).
- Stoeber Elisabeth** (6. 2. 61), Dr. med., für Kinderheilkunde. Garmisch-Partenkirchen, Chefärztin der Kinderklinik und Heilstätte der Inneren Mission, Pitzaustraße 8. Priv.-Anschrift: Hindenburgstraße 35 (Garmisch F. 33 32).
- Merté Hanns-Jürgen** (6. 2. 61), Dr. med., für Augenheilkunde, Chefarzt der Augenabt. d. Städt. Krankenhauses r. d. Isar, M 8, Ismaningerstraße 22 (44 98 11).

- Ungerecht Kurt** (14. 2. 61), Dr. med., für Hals-Nasen-Ohrenheilkunde, wiss. Oberassistent d. HNO-Klinik. M-Pasing, Perlschneiderstraße 24 (8 20 70).
- Marx Rudolf** (24. 3. 61), Dr. med., für Innere Medizin, Leiter des Laborat. f. Blutgerinnungsforschung der I. Med. Klinik (Universitätsdozent). M 23, Osterwaldstraße 16 (33 36 59).
- Reiter Melchior** (5. 4. 61), Dr. med., für Pharmakologie und Toxikologie, Konservator am Pharmakol. Inst. Prien/Chiemsee, Max-Haushofer-Straße 2 (0 80 51 / 6 65).
- Röckl Helmut** (12. 4. 61). Dr. med., für Dermatologie und Venerologie, städt. Oberarzt d. Dermatolog. Klinik, Mü., Dall'Armistr. 24/0 (57 18 96).
- Kapal Ewald** (28. 6. 61), Dr. med., für Physiologie (Universitätsdozent). M 27, Gotthelfstr. 49 (48 47 17).
- Mayet Anton** (28. 6. 61), Dr. med., für Anatomie, Konservator am Anatom. Inst., M-Untermenzing, Stahlstraße 30.
- Stochdorph Otto** (23. 8. 61), Dr. med., für Neuropathologie (Universitätsdozent). 8135 Söcking b. Starnberg, Wankstraße 10 (Starnberg 34 39).
- Nowy Herbert** (22. 12. 61), Dr. med., für Innere Medizin, wiss. Oberassistent der Med. Poliklinik, M 9, Kornblumenweg 16 (49 68 20).
- Stieve Friedrich-Ernst** (15. 3. 62), Dr. med., für Innere Medizin, wiss. Oberassistent am Inst. u. d. Poliklinik f. Physikal. Therapie und Röntgenologie, M 25, Lindenschmittstraße 45/I (7 09 19).
- Goossens Nico** (20. 3. 62), Dr. med., für Innere Medizin, wiss. Mitarbeiter a. d. Medizin. Poliklinik, M 23, Simmernstr. 11 (33 32 14).
- Borelli Siegfried** (6. 6. 62), Dr. med., Dr. phil., für Dermatologie und Venerologie (Universitätsdozent). Dermatologische Klinik, M 15, Thalkirchner Str. 48/V (24 00 01 und 77 43 43).
- Martius Gerhard** (17. 7. 62), Dr. med., für Geburtshilfe und Gynäkologie, wiss. Oberassistent der I. Univ. Frauenklinik, M 15, Maistraße 11 (53 07 69).
- Waidl Ernst** (30. 7. 62), Dr. med., für Geburtshilfe und Frauenheilkunde, Oberarzt der II. Frauenklinik, M 15, Lindwurmstraße 2 a (55 81 17).
- Nasemann Theodor** (30. 8. 62), Dr. med., für Dermatologie und Venerologie, wiss. Oberassistent der Dermatolog. Klinik, Gauting bei München, Luisenstraße 8 (86 20 65).

- Küchle Hans Joachim** (4. 12. 62), Dr. med., für Augenheilkunde, wiss. Oberassistent der Augenklinik, M 61, Denningerstr. 177 (48 41 88).
- Eder Max** (14. 12. 62), Dr. med., für Allg. Pathologie u. Pathologische Anatomie, Konservator am Patholog. Institut, M 23, Giselastr. 31 (33 10 24).
- Brachmann Franz** (18. 12. 62), Dr. med., Dr. med. dent., für Zahnheilkunde, wiss. Oberassistent an der Klinik für Zahn-, Mund- und Kieferkrankheiten. M 27, Lamontstraße 8/III (44 08 92).
- Spann Wolfgang** (27. 12. 62), Dr. med., für Gerichtliche und Versicherungsmedizin, wiss. Assistent am Inst. f. Gerichtliche- und Versicherungs-Medizin, M 19, Volkartstraße 84/7 (55 48 30).
- Eymer Karl Peter** (2. 1. 63), Dr. med., für Innere Medizin, Oberarzt der II. Med. Klinik. M 13, Hohenstaufenstraße 10/I (33 99 95).
- Struppler Albrecht** (25. 2. 63), Dr. med., für Neurologie und Neurophysiologie, Oberarzt der Neurolog. Abtlg. des Städt. Krankenhauses r. d. Isar, Feldafing, Maffeistr. 105 (0 81 57 / 3 40).
- Lang Johannes** (18. 3. 63), Dr. med., für Anatomie, Konservator am Anatom. Institut, M 39, Leienfelsstraße 26.
- Pirner Friedrich Georg** (26. 3. 63), Dr. med., für Chirurgie, wiss. Oberassistent der Chir. Poliklinik, M 27, Schumannstr. 9/IV (44 19 38).
- Dingler Emmi Christa** (26. 3. 63), Dr. med., für Anatomie, wiss. Assistentin am Anatom. Institut, M 9, Candidstraße 22/VII.
- Wetzstein Rudolf** (5. 4. 63), Dr. med., für Anatomie (Universitätsdozent). M 15, Kapuzinerstraße 20 (7 18 39).

Privatdozenten:

- Grobig Hermann Ernst** (7. 5. 41), Dr. med., für Psychiatrie u. Neurologie, Facharzt für Nervenkrankheiten in Ravensburg, Karlstr. 12 (21 32).
- Knierer Wolfgang** (24. 6. 44), Dr. med., für Haut- und Geschlechtskrankheiten. M 23, Ohmstraße 5/0 (33 35 11).
- Romberg Ernst Heinrich** (25. 3. 47), Dr. med., für Innere Medizin, Oberarzt. M 27, Soldnerweg 2 (48 21 02).
- Braun Hans** (11. 6. 48), Dr. med., für Innere Medizin, M 13, Winzererstraße 49 a (29 33 05).
- Kanz Ewald** (12. 4. 49), Dr. med., für Hygiene und Bakteriologie, Leiter des Inst. f. Hygienisch-Bakt. Arbeitsverfahren. M 9, Bergstraße 15 (49 83 20); Privatanschrift: M 9, Candidstr. 18 (49 10 50).

- Link Karl** (8. 2. 50), Dr. med., für Pathologische Anatomie, Obermedizinalrat, Staatl. und gemeindliche Unfallversicherung in Bayern. M 2, Barerstraße 24 (2 54 65) — Prosektur des Nervenkrankenhauses Haar bei München (4 65 21). Privatanschrift: M 23, Mannheimer Straße 12 (36 40 33).
- Graeber Helmut** (13. 1. 51), Dr. med., für Innere Medizin. M 9, Rabenkopfstraße 15 (49 43 58).
- Baumer Ludwig** (25. 6. 51), Dr. med., für Neurologie und Psychiatrie, Ob.-Med.-Rat, Dir. der Städt. Nervenkl. in Bamberg, Postfach Nr. 3060 (Telefon Bamberg 61 17 / 61 18).
- Giuliani Karl** (2. 2. 52), Dr. med., für Orthopädie, Chefarzt der Hofrat Friedrich Hessing'schen Orthopäd. Anstalt, Göggingen b. Augsburg.
- Voss Heinz-Jürgen** (2. 8. 52), Dr. med., für Augenheilkunde, Fürth, Nürnberger Straße 16.
- Mattick Friedrich** (12. 8. 52), Dr. med., für Anatomie. M 15, Kaiser-Ludwig-Platz 1/II (53 20 01).
- Athanasiou Demetre J.** (13. 8. 52), Dr. med., für Innere Medizin, Assistent der II. Medizin, Klinik. M 8, Prinzregentenstraße 83/II (44 14 00).
- Ekert Friedrich** (6. 9. 52), Dr. med., für Röntgenologie und Physikalische Therapie, Chefarzt der Strahlen- und Physikal.-therap. Abteilung des Städt. Krankenhauses rechts der Isar. M 8, Ismaninger Straße 22 (44 98 11). Privatanschrift: M 5, Wittelsbacherstraße 6/II (29 51 50).
- Halbach Hans** (2. 6. 53), Dr. med., Dr.-Ing., für Pharmakologie — beurlaubt —. Weltgesundheitsorganisation Genf.
- Lutz Josef** (7. 5. 53), Dr. med., für Chirurgie, Chefarzt des Kinderkrankenhauses an der Lachnerstraße. M-Solln, Großhesseloher Straße 4 (79 48 78).
- Lang Werner** (17. 7. 54), Dr. med., für Innere Medizin, wiss. Oberassistent an der I. Medizinischen Klinik. M 27, Cuvilliesstr. 25 (48 31 34).
- Schedel Franz** (29. 7. 54), Dr. med., für Chirurgie, Chefarzt und ärztl. Direktor des Städt. Krankenhauses Passau, Bischof-Pilgrim-Str. 1 (62 14).
- Trummert Walter** (1. 4. 55), Dr. med., für Innere Medizin. M 9, Wunderhornstraße 8 (47 66 34).

- Stampfl Benno** (30. 4. 55), Dr. med., für Allgemeine Pathologie und Pathologische Anatomie, Oberarzt am Patholog. Institut d. Städt. Krankenhauses M-Schwabing. M 13, Clemensstraße 66.
- v. Berlin Susanne** (27. 7. 55), Dr. med., für Kinderheilkunde, wiss. Oberassistentin der Universitäts-Kinderklinik. M-Solln, Pappe-ritzstraße 5 (79 43 32).
- Meinicke Kurt** (10. 8. 55), Dr. med., für Dermatologie und Venerologie. Grünwald, Eichleitenstraße 25 (47 14 92).
- Vogt Dietrich** (13. 2. 56), Dr. med., für Kinderheilkunde, mit Lehr-auftrag für Gesundheitslehre und Schulhygiene, Oberarzt der Pädiatrischen Poliklinik. M 19, Arnulfstraße 297 (57 38 08).
- Kugel Erich** (7. 7. 56), Dr. med., für Chirurgie, Thoraxchirurg der Chirurg. Abteilung des Städt. Krankenhauses rechts der Isar. M 8, Ismaninger Straße 22 (44 98 11).
- Burger Hans** (29. 8. 56), Dr. med., für Geburtshilfe und Gynäkologie, Chefarzt der Frauenklinik Eßlingen.
- Frick Ewald** (12. 9. 56), Dr. med., für Neurologie und Psychiatrie, wiss. Assistent der Univ.-Nervenklinik. M 23, Tristanstraße 13/II (34 31 85).
- Jungwirth Johann** (1. 2. 57), Dr. med., für Gerichtl. und Versiche-rungsmedizin, wiss. Assistent am Institut f. Gerichtl. und Ver-sicherungsmedizin. M 15, Sendlinger-Tor-Platz 8 (55 23 38).
- Pabst Hans Werner** (4. 4. 57), Dr. med., für physikal. Medizin, wiss. Oberassistent am Inst. und der Poliklinik für physikal. Therapie und Röntgenologie. M 9, Rabenkopfstr. 36.
- Felix Wolfgang** (4. 4. 57), Dr. med., für Pharmakologie und Toxi-kologie, wiss. Assistent am Pharmakolog. Inst. M-Allach, Dyroff-straße 12 c.
- Loebell Georg** (10. 4. 57), Dr. med., für Hals-Nasen-Ohrenheilkunde, Oberarzt an der Hals-Nasen-Ohrenklinik. M 25, Waxenstein-straße 29.
- Blömer Hans** (24. 7. 57), Dr. med., für Innere Medizin, Chefarzt der I. Med. Abtlg. d. Städt. Krankenhauses r. d. Isar, M 8, Ismaninger Straße 22 (44 98 11); privat: M 23, Ruemannstraße 23 (36 31 36).
- Linzenmeier Götz** (30. 7. 57), Dr. med., für Medizin. Mikrobiologie, Oberarzt am Max v. Pettenkofer-Inst. f. Hygiene u. Med. Mikro-biologie. M 15, Pettenkoferstraße 9a (55 48 21); Privatanschrift: M 9, Eduard-Schmid-Straße 7 (29 18 13).

- Wrbra Heinrich** (27. 9. 57), Dr. med., Dr. rer. nat., für Experimentelle Medizin, wiss. Assistent am Pathol. Institut. M 23, Germaniastraße 27 (33 88 40).
- Hess Johann** (22. 2. 58), Dr. med., für Innere Medizin, wiss. Assistent der Med. Poliklinik, M-Obermenzing, Thaddäus-Eck-Straße 3 (8 12 75).
- Löblich Hans-Joachim** (22. 2. 58), Dr. med., für Pathologische Anatomie, wiss. Assistent am Patholog. Institut. M 13, Barerstraße 88 (37 74 40).
- Wagner Hans** (3. 4. 58), Dr. med., für Geburtshilfe und Gynäkologie, 8032 Gräfelfing bei München, Wendelsteinstraße 12.
- Jatzkewitz Horst** (11. 4. 58), Dr.-Ing., für Physiolog. Chemie, Leiter der Biochem. Abtlg. der Deutsch. Forsch.-Anstalt für Psychiatrie (Max-Planck-Institut). M 23, Kraepelinstraße 2; Privatanschrift: M 27, Oberföhringerstraße 161 a (48 71 26).
- Buchborn Eberhard** (24. 4. 58), Dr. med., für Innere Medizin, wiss. Oberassistent der I. Med. Klinik. M 9, Hertlingstraße 1 (43 26 03).
- Semm Kurt** (17. 7. 58), Dr. med., für Gynäkologie und Geburtshilfe, wiss. Oberassistent der II. Univ.-Frauenklinik. M-Solln, Melchiorstraße 35 (79 43 40).
- Grill Werner** (22. 7. 58), Dr. med., für Chirurgie, Oberarzt d. Chirurg. Klinik. M 15, Nußbaumstraße 16/II (59 17 00).
- Beer Rüdiger** (22. 7. 58), Dr. med., für Anästhesiologie, Oberarzt an der Chirurg. Klinik. M-Pasing, Veldenerstraße 5 (1 91 11).
- Kaiser Rudolf** (31. 3. 58), Dr. med., für Geburtshilfe und Gynäkologie, wiss. Oberassistent der I. Frauenklinik. Grünwald b. München, Am Fischerwinkel 17.
- Karnbaum Sebastian** (29. 1. 59), Dr. med., Dr. phil., für Chirurgie, Oberarzt der Chirurg. Klinik. M 23, Osterwaldstr. 115.
- Herz Albert** (25. 2. 59), Dr. med., für Pharmakologie und Toxikologie, wiss. Assistent, Deutsche Forschungsanstalt für Psychiatrie (Max-Planck-Institut). M 23, Kraepelinstraße 2. Privat: M-Pasing, Joseph-Haas-Weg 28.
- Knečević Mirko** (15. 7. 59), Dr. med., für Allgemeine und Pathologische Anatomie, Primärarzt am Patholog. Institut des Allgemeinen Krankenhauses und Dozent der Medizinischen Fakultät Zagreb/Jugoslawien, Mosa, Pijade 34/II.
- Netzer Clemens Otto** (1. 9. 59), Dr. med., für Chirurgie, wiss. Assistent der Chirurg. Poliklinik. M 8, Ismaninger Straße 66.

- Brendel Walter** (9. 11. 59), Dr. med., für Physiologie, Oberarzt an der Chirurgischen Klinik. M 27, Richard-Strauß-Straße 83 (48 59 11).
- Viernstein Karl** (1. 12. 59), Dr. med., für Orthopädie, Oberarzt bei der Orthopädischen Klinik. Grünwald bei München. Dr.-Max-Straße 72.
- Dietrich Konrad** (16. 12. 59), Dr. med., Dr. med. dent., für Chirurgie, wiss. Assistent der Chirurg. Poliklinik. M 12, Agnes-Bernauer-Straße 45 (1 34 40).
- Arnholdt Friedrich** (1. 1. 60), Dr. med., für Urologie, ärztl. Direktor der Urologischen Klinik der Stadt Stuttgart, Arzenbergstraße 45.
- Georgii Axel** (16. 1. 60), Dr. med., für Allgemeine Pathologie und Pathologische Anatomie, wiss. Assistent am Pathologischen Institut. M 9, Am Bergsteig 6 (49 24 92).
- Schmiedt Egbert** (16. 1. 60), Dr. med., für Chirurgie u. Urologie, wiss. Oberassistent der Chirurgischen Klinik. M 55, Kurparkstraße 51 (1 68 42).
- Bandmann Hans-Jürgen** (16. 2. 60), Dr. med., für Dermatologie und Venerologie, wiss. Assistent der Dermatolog. Klinik. M-Obermenzing, „Am Durchblick“, Friedrich-Rein-Weg 1 (88 79 03).
- Goetz Otmar** (1. 3. 60), Dr. med., für Kinderheilkunde, wiss. Assistent der Univ. Kinderklinik. Icking/Isartal, Fuchsbühl 17.
- Ketterl Werner** (16. 4. 60), Dr. med. dent., Dr. med., für Zahnheilkunde, wiss. Oberassistent der Konservierenden Abtlg. der Zahnklinik. M 9, Balanstraße 308.
- Krone Heinrich Adolf** (2. 9. 60), Dr. med., für Geburtshilfe und Frauenheilkunde, Direktor der Staatl. Frauenklinik und Hebammenschule, 86 Bamberg, Markusplatz 3.
- Riecker Gerhard** (6. 9. 60), Dr. med., für Innere Medizin, wiss. Oberassistent der I. Med. Klinik. M 9, Lindenstraße 32 (43 53 66).
- Schwarz Kurt** (6. 2. 61), Dr. med., für Innere Medizin, wiss. Assistent der II. Med. Klinik. M 27, Buschingstraße 43 (48 36 40).
- Schmidt Walter** (22. 2. 61), Dr. med., für Anatomie, wiss. Oberassistent am Inst. f. Histologie und experim. Biologie. M 25, Martin-Behaimstraße 3 (76 31 37).
- Knedel Maximilian** (21. 3. 61), Dr. med., für Innere Medizin, wiss. Assistent der I. Med. Klinik. 8022 Grünwald b. München, Frundsbergerstraße 6 (47 32 44).

- Borchers Hans** (24. 3. 61), Dr. med., für Innere Medizin, wiss. Assistent der II. Med. Klinik. M 59, Birkhahnweg 20.
- Glogowski Georg** (24. 3. 61), Dr. med., für Orthopädie, wiss. Oberassistent der Orthopäd. Klinik. M-Harlaching, Harlachinger Str. 12 (49 58 61).
- Meyer Erich** (12. 5. 61), Dr. med., für Physiologische Chemie, wiss. Assistent am Physiologisch-chemischen Institut, M-Neugrünwald, Portenlängerstraße 21.
- Parchwitz Karl-Heinz** (7. 7. 61), Dr. med., für Röntgenologie und Strahlenheilkunde, Oberarzt a. d. Poliklinik. M 15, Pettenkoferstraße 8 a (55 84 71).
- Hamelmann Horst** (4. 8. 61), Dr. med., für Chirurgie, wiss. Oberassistent der Chirurg. Klinik. M 55, Einseleweg 7.
- Klinner Werner** (18. 8. 61), Dr. med., für Chirurgie, wiss. Ober-Assist. der Chirurg. Klinik. M 15, Mathildenstraße 1/III (59 17 34).
- Göb Albert** (31. 8. 61), Dr. med., für Orthopädie, Oberarzt der Orthopäd. Poliklinik. M 15, Pettenkoferstraße 8a (55 84 71).
- Knauff Hans-Georg** (4. 9. 61), Dr. med., für Innere Medizin, wiss. Assistent der II. Med. Klinik. Pullach, Beethovenstr. 21 (79 00 55).
- Frey Kurt-Walter** (18. 1. 62), Dr. med., für Röntgenologie und Strahlenheilkunde, wiss. Oberassistent am Inst. u. d. Poliklinik für Physikal. Therapie und Röntgenologie. M 13, Agnesstraße 53/II.
- Hipp Erwin** (18. 1. 62), Dr. med., für Orthopädie, wiss. Assistent a. d. Orthop. Klinik M-Harlaching, Gräfelting b. Mchn., Geigerstraße 22 (8 94 81).
- Boette Gerhard** (21. 2. 62), Dr. med., für Hals-Nasen-Ohrenheilkunde, wiss. Ob.-Assistent a. d. Hals-Nasen-Ohrenklinik. M 15, Mathildenstraße 5.
- Leibbrand-Wettley Annemarie** (30. 3. 62), Dr. med., für Geschichte der Medizin, wiss. Assistentin am Inst. f. Geschichte der Medizin. M 13, Nordendstraße 2/IV (29 49 82).
- Borst Hans-Georg** (16. 4. 62), Dr. med., für Chirurgie, wiss. Assistent a. d. Chirurgischen Klinik. M 27, Donaustraße 22 (48 08 60).
- Lippert Herbert** (18. 5. 62), Dr. med., Dr. phil., für Anatomie, wiss. Assistent am Anatom. Institut. Olching b. München, Neufeldstr. 63 (0 81 42 / 6 17).
- Güttich Helmut** (19. 6. 62), Dr. med., f. Hals-Nasen-Ohrenheilkunde, wiss. Assistent d. HNO-Klinik. Gauting, Frühlingstraße 22 c.

- Rutenfranz Joseph** (3. 9. 62), Dr. med., Dr. phil., für Kinderheilkunde, wiss. Assistent an der Kinderpoliklinik. M 27, Widderstraße 6.
- Stehr Klemens** (3. 9. 62), Dr. med., für Kinderheilkunde, wiss. Assistent a. d. Kinderpoliklinik. M-Solln, Herterichstraße 29.
- Karl Johann Josef** (3. 9. 62), Dr. med., für Innere Medizin, wiss. Assistent a. d. I. Med. Klinik. M-Pasing, Berrschestraße 7.
- Sachse Hans Ernst** (3. 9. 62), Dr. med., für Urologie, Oberarzt am Städt. Urologischen Krankenhaus München. M 61, Gnesenerstr. 19.
- Rueff Fritz Ludwig** (8. 11. 62), Dr. med., für Chirurgie, wiss. Assistent der Chirurg. Univ.-Klinik. M 15, Nußbaumstraße 20.
- Gastpar Helmuth** (8. 11. 62), Dr. med., für Hals-Nasen-Ohrenheilkunde, wiss. Assistent der HNO-Klinik. M 15, Pettenkoferstr. 8a.
- Kugler Johann** (13. 12. 62), Dr. med., für Klinische Neuro-Physiologie, wiss. Assistent an der Univ. Nervenkl. 8035 Gauting, Schrimpfstraße 34.
- Hofschneider Peter Hans** (13. 12. 62), Dr. med., Dr. phil., für Physiologische Chemie, Assistent am Max-Planck-Institut für Biochemie. M 15, Bavariaring 12.
- Zimmer Fritz** (10. 1. 63), Dr. med., für Frauenheilkunde und Geburtshilfe, wiss. Assistent an der I. Frauenklinik, M-Solln, Ludwig-Werder-Weg 17.
- Rudolph Werner** (10. 1. 63), Dr. med., für Innere Medizin, wiss. Assistent an der II. Med. Klinik, M 9, Meranerstr. 2.
- Fruhmann Günter** (10. 1. 63), Dr. med., für Innere Medizin, wiss. Assistent an der II. Med. Klinik, M 13, Franz Josef-Straße 43/V.
- Schreiner Lorenz** (28. 2. 63), Dr. med., für Hals-Nasen-Ohrenheilkunde, wiss. Assistent an der HNO-Klinik, M 8, Ariboweg 25.
- Knorr Dietrich** (28. 2. 63), Dr. med., für Kinderheilkunde, wiss. Assistent a. d. Univ.-Kinderklinik, M-Obermenzing, Schrämelstr. 141.
- Biermann Gerd** (11. 6. 63), Dr. med., für Psychosomatik des Kindes, wiss. Assistent an der Kinderpoliklinik, M 9, Rabenkopfstraße 6.
- Hager Hermann** (11. 6. 63), Dr. rer. nat., Dr. med., für Neurobiologie, Leiter der Abteilung für Elektronenmikroskopie an der Deutsch. Forschungsanstalt für Psychiatrie, (Max Planck-Institut), M 23, Kraepelinstraße 2.
- Mehnert Hellmut** (11. 6. 63), Dr. med., für Innere Medizin, wiss. Assistent an der Med. Poliklinik, M 55, Vingerstraße 45.

Kurz Hermann (4. 7. 63), Dr. med., für Pharmakologie und Toxikologie, wiss. Assistent am Pharmakol. Institut, M 54, Seydlitzplatz 10/III.

Lange Gerhard (4. 7. 63), Dr. med., für Pharmakologie und Toxikologie, wiss. Assistent am Pharmakol. Institut, M 27, Flemingstraße 20.

Creuzfeldt Otto (4. 7. 63), Dr. med., für Klinische Neurophysiologie, Leiter der Neurophysiolog. Abteilung d. Dtsch. Forsch.-Anstalt f. Psychiatrie, M 23, Kraepelinstraße 2 (33 80 21).

Lehrbeauftragte:

Bunde Erich, Dr. phil. nat., Dipl.-Physiker, für Physikalische Grundlagen in Röntgenologie und Strahlenheilkunde, Konservator am Institut und Poliklinik für Physikal. Therapie u. Röntgenologie. M 15, Ziemssenstraße 1 (55 82 71).

v. Diringshofen Heinz, Dr. med., für Luft- und Raumfahrtmedizin, apl. Prof. d. Univ. Frankfurt, Vorsitzender d. Vorstandes d. Dtsch. Gesellschaft für Luft- und Raumfahrtmedizin e. V. M 13, Silberstraße 6.

Dirnagl Karl, Dipl.-Physiker, für Physikalische Grundlagen der Physikalischen Medizin einschl. Balneologie und Klimatologie, Oberkonservator am Balneolog. Institut b. d. Univ. München, Med. und Klimatolog. Abtlg. M 15, Ziemssenstraße 1 (55 82 71).

Künzler Friedrich, Dr. med., f. Krankmassagen, Lehrarzt b. d. Staatl. Schule für mediz. Bademeister am Institut und Poliklinik für Physikalische Therapie und Röntgenologie. M 15, Ziemssenstr. 1 (55 82 71). M 27, Amberger Straße 2 (48 20 73).

Lederer Eugen, Dr. med. habil., für Arbeitsmedizin, Ministerialrat im Bayer. Staatsministerium für Arbeit und Soziale Fürsorge. M 13, Winzererstraße 9 (55 84 21); Privatanschrift: M 13, Adelheidstraße 33 (37 24 41).

Saller Karl (17. 12. 48), Dr. phil. (rer. nat.), Dr. med., Dr. phil. h. c., o. Professor für Anthropologie in der Naturwiss. Fakultät, Vorstand des Instituts für Anthropologie und Humangenetik. M 2, Richard-Wagner-Straße 10/1 (52 15 28); Privatanschrift: Großhesselohe b. München, Kastanienallee 9 (79 52 36).

Ulbrecht Gerhard, Dr. med., für Muskelphysiologie und verwandte Gebiete, Oberstabsarzt i. d. Sanitätsschule d. Bundeswehr, wiss. Mitarbeiter am Physiolog. Institut, M 15, Pettenkoferstraße 12 (55 34 87); privat: Unterpaffenhofen, Föhrenweg 13 (87 11 78).

Tierärztliche Fakultät

Ordentliche öffentliche Professoren:

- * **Zorn Wilhelm** (1. 4. 20), Dr. phil., Dr. med. vet. h. c., für Tierzucht, früher o. Prof. der Universität Breslau. M 23, Leopoldstraße 104/II (33 11 65).
- * **Nörr Johannes** (17. 1. 27), Dr. med. vet., Dr. med. vet. h. c., für spezielle Pathologie und Therapie, Gerichtliche Tiermedizin. M 23, Brangänenstraße 4 (33 18 00).
- * **Westhues Melchior** (1. 4. 31), Dr. med. vet., Dr. med. vet. h. c., für Chirurgie und Augenheilkunde, komm. Vorstand der Chirurg. Tierklinik und des Instituts für Huf- und Klauenkunde. M 23, Schwedenstraße 52 (33 56 14).
- * **Zipf Karl** (1. 4. 34), Dr. med., Dr. med. vet. h. c., für Pharmakologie, Toxikologie u. Pharmazie, komm. Vorstand d. Instituts f. Pharmakologie, Toxikologie und Pharmazie, komm. Vorstand der Verwaltung der Tierärztlichen Kliniken und Institute. M 27, Maria-Theresia-Straße 28 (48 20 65).
- * **Stoß Anton** (22. 11. 34), Dr. med. vet., für Anatomie, Histologie und Entwicklungsgeschichte. M 23, Keferstraße 17 (33 12 88).
- * **Rolle Michael** (1. 4. 39), Dr. med. vet., für Hygiene, Seuchenlehre, Mikrobiologie. M 8, Steinhauser Straße 25/I (44 56 65).
- Ullrich Konrad** (1. 10. 46), Dr. med. vet., für innere Tierkrankheiten, Vorstand der Medizinischen Tierklinik, Prodekan. M 58, Deikestraße 42 (42 17 98).
- Brüggemann Johannes** (1. 1. 48), Dr. med. vet., Dr. rer. nat., für Physiologie, physiologische Chemie und Ernährungsphysiologie, Vorstand des Instituts für Physiologie u. Ernährung der Tiere. M 22, Veterinärstraße 13 (22 86 61 / 5 51).
- Baier Walther** (1. 9. 48), Dr. med. vet., für Geburtshilfe, Gynäkologie und für Behandlung von Außenfällen sowie Zuchtschäden und Aufzuchtkrankheiten, Vorstand der Gynäkologischen und Ambulatorischen Tierklinik. M 22, Königinstraße 12 (33 13 85).
- Sedlmeier Hans** (13. 5. 52), Dr. med. vet., für allgemeine Pathologie und pathologische Anatomie. Vorstand des Instituts für Tierpathologie. M 13, Karl-Theodor-Straße 106/III (37 43 04).

Grau Hugo (24. 1. 53), Dr. med. vet., für Anatomie, Histologie und Entwicklungsgeschichte, Vorstand des Instituts für Tieranatomie. M 13, Tengstraße 20 (37 37 81, Apparat 109).

Liebmann Hans (1. 7. 54), Dr. phil., für Zoologie, Parasitologie und Hydrobiologie, Vorstand des Zoologisch-Parasitologischen Instituts, Vorstand der Bayerischen Biologischen Versuchsanstalt (Demoli-Hofer-Institut) und der Teichwirtschaftlichen Abteilung in Wielenbach bei Weilheim. M 27, Mauerkircherstraße 30/II (48 15 90).

Bauer Heinrich (23. 2. 56), Dr. med. vet., Dr. phil., für Tierzucht, Vorstand des Instituts für Tierzucht, Vererbungs- und Konstitutionsforschung und Leiter des Lehr- und Versuchsgutes Schleißheim. M 22, Veterinärstraße 13 (22 86 61 / 5 49).

Kotter Ludwig (26. 9. 60), Dr. med. vet., für Nahrungsmittelkunde, Vorstand des Instituts für Nahrungsmittelkunde, Dekan. M 23, Ansprengerstraße 4/III (33 15 00).

Mayr Anton (16. 4. 63), Dr. med. vet., für Mikrobiologie und Seuchenlehre, Vorstand des Instituts für Mikrobiologie und Infektionskrankheiten der Tiere. M 23, Heidelberger Platz 4 (33 50 26).

Planmäßige außerordentliche Professoren:

- * **Abelein Richard** (1. 11. 35), Dr. med. vet., für Geburtshilfe, für die Behandlung von Außenfällen sowie für Zuchtschäden und Aufzuchtkrankheiten. M 23, Staufenbergstraße 7/III r. (37 03 31).
- * **Jöchle Hans** (14. 8. 39), Dr. med. vet., für Hufkrankheiten, Theorie des Hufbeschlags und Beschrirungslehre. M 19, Dachauer Str. 144 (6 60 19).

Honorarprofessoren:

- Mennel Eugen** (1. 6. 48), Dr. med. vet., für Hufkrankheiten, Theorie des Hufbeschlags und der Beschrirungslehre, Landwirtschaftsrat a. D. — liest nicht —, Berg bei Starnberg, Seestraße 23^{1/2}.
- Schellner Hans** (10. 12. 56), Dr. med. vet. habil., für Tierseuchenlehre, Direktor der Bayer. Landesanstalt für Tierseuchenbekämpfung in Schleißheim. Schleißheim bei München, Eichenstraße 20 (32 16 26).

Dürrwaechter Ludwig (6. 8. 59), Dr., Ministerialdirektor im Bayer. Staatsministerium für Ernährung, Landwirtschaft und Forsten, für Tierzucht. M 15, Haydnstraße 11 (55 81 08).

Außerplanmäßige Professoren:

Kalich Johann (8. 8. 61), Dr. med. vet., für Hygiene, Seuchenlehre und Bakteriologie. M 13, Türkenstraße 81/II Rgb. (29 64 76)
(Fakultätsvertreter der Nichtordinarien).

Drepper Kraft (11. 1. 63), Dr. agr., Dr. med. vet., für Physiologie und Tierernährung. M 23, Nikolaistraße 15/0 (33 72 12).

Dahme Erwin (18. 3. 63), Dr. med. vet., für Allgemeine Pathologie, Pathologische Anatomie und Histologie, M 9, Lohstraße 65/I (49 62 71).

Leidl Werner (24. 5. 63), Dr. med. vet., für Geburtshilfe, Gynäkologie sowie Zuchtschäden und Aufzuchtkrankheiten. M 22, Königinstraße 12 (22 86 61 / 6 16).

Privatdozenten:

Boessneck Joachim (12. 9. 57), Dr. med. vet., für Anatomie, Histologie und Embryologie. M 13, Griegstraße 9 a.

Tiews Jürgen (27. 9. 57), Dr. agr., Dr. med. vet., für Physiologie, physiologische Chemie und Ernährungsphysiologie. M 27, Beblostr. 9 (48 35 34).

Walter Peter (10. 2. 58), Dr. med. vet., für Anatomie, Histologie und Embryologie. M 9, Geiseltalstraße 97 (49 28 59).

Kraft Helmut (31. 8. 58), Dr. med. vet., für Innere Tiermedizin, M 19, Postillonstraße 2 (6 73 42).

Karg Heinrich (21. 1. 59), Dr. med. vet., für Physiologie, physiologische Chemie und Ernährungsphysiologie. M 22, Osterwaldstraße 53.

Schließer Theodor (4. 1. 61), Dr. med. vet., für Mikrobiologie und Seuchenlehre. Baldham bei München, Hochrißstraße 7 (Zorneding 0 81 06 / 85 62).

Weiß Eugen (8. 2. 61), Dr. med. vet., für Allgemeine Pathologie, Pathologische Anatomie und Histologie. M 23, Ruemannstraße 29 (36 30 25).

Dellmann Horst-Dieter (31. 1. 62), Dr. med. vet., für Anatomie, Histologie und Embryologie. M 19, Leonrodstr. 66/VII (6 03 13).

Schmid Albrecht (3. 9. 62), Dr. med. vet., für Pharmakologie und Toxikologie. M 25, Gotzingerstraße 25 (76 30 70).

Terplan Gerhard (3. 9. 62), Dr. med. vet., für Nahrungsmittelkunde, einschl. Schlacht tier- und Fleischuntersuchung sowie Milchkunde. M 23, Speyerer Straße 10 (34 17 09).

Merkenschlager Michael (3. 9. 62), Dr. med. vet., für Physiologie, Physiologische Chemie und Ernährungsphysiologie. M 23, Speyerer Straße 10 (33 47 58).

Lehrbeauftragte:

Dennler Edgar, Dr. med. vet., Direktor des städt. Veterinärwesens, für Schlachthofbetriebslehre. M 49, Forstenrieder Allee 266.

Forstner Max Joachim, Dr. med. vet., Assistent am Zoologisch-Parasitologischen Institut, für Wild- und Zootiere und deren parasitäre Erkrankungen. M 9, Stadelheimer Straße 25.

Hörhammer Ludwig, Dr. phil., für Botanik und Pharmakognosie, o. Prof. für Pharmakognosie in der Naturw. Fak., Vorstand des Instituts für Pharmazeutische Arzneimittellehre. M-Obermenzing, Fasanenstraße 19 (57 09 62).

Krauss Walter, Dr. phil., apl. Prof. an der Naturw. Fakultät, für physik.-chem. Grundlagen der Physiologie einschl. der naturw. Grundlagen der Methodik im Physiologischen und Klinischen Laboratorium (s. Naturw. Fak.).

v. Obernberg Hubert, Dr. med. vet., für Pharmazeutischen Kurs, Oberkonservator am Institut für Pharmakologie, Toxikologie und Pharmazie der Tierärztlichen Fakultät. Gräfelting, Tassilostraße 1.

Poppe H. H., Dr. med. vet., Landestierarzt, Oberveterinärarzt, für Trop. Veterinärmedizin. Bremen, Scharnhorststraße 150.

Rintelen Paul, Dr. agr. habil., Dr. phil., o. Prof. für Wirtschaftslehre des Landbaues, Direktor des Instituts für Wirtschaftslehre des Landbaues und d. Staatsgutes Weißenstephan. Freising-Weißenstephan 1 (Tel. Freising 4 82).

Philosophische Fakultät

Ordentliche öffentliche Professoren:

- * **Jantzen Hans** (1. 10. 16), Dr. phil., für mittlere und neuere Kunstgeschichte — liest nicht —. Freiburg i. Br., Rosenau 2.
- * **Schnabel Franz** (1. 10. 22), Dr. phil., Dr.-Ing. e. h., Dr. oec. publ. h. c., für Geschichte — liest nicht —. M 38, Stuberstr. 25 (57 19 93).
Guardini Romano (1. 5. 23), Dr. theol., Dr. phil. h. c., für christliche Weltanschauung und Religionsphilosophie — liest nicht —. M 27, Merzstraße 2 (48 04 68).
- * **Pfeiffer Rudolf** (1. 10. 23), Dr. phil., für klassische Philologie. M 13, Hiltenspergerstraße 21/0 (37 21 85).
- * **Haenisch Erich** (1. 10. 25), Dr. phil., für ostasiatische Kultur- und Sprachwissenschaft — liest nicht —. Stuttgart-Schönberg, Birkheckenstraße 92.
- * **Klingner Friedrich** (1. 10. 25), Dr. phil., für klassische Philologie. M 13, Josephsplatz 5/II (37 12 77).
- * **Rohlf's Gerhard** (30. 4. 26), Dr. phil., Dr. phil. h. c., für romanische Philologie — liest nicht —. Tübingen-Hirschau, Hirschhalde 2.
- * **Lehmann Paul** (29. 12. 26), Dr. phil., für lateinische Philologie des Mittelalters — liest nicht —. M 19, Gaßnerstraße 16 (57 00 37).
- * **v. Müller Karl Alexander** (1. 7. 28), Dr. phil., für mittlere und neuere Geschichte sowie bayerische Landesgeschichte — liest nicht —. Rottach-Egern, Fürstenstraße 10.
- * **Babinger Franz** (1. 1. 30), Dr. phil., für Geschichte und Kultur des Nahen Orients sowie Turkologie. M 19, Dachauer Straße 140 c.
- * **Dölger Franz** (1. 4. 31), Dr. phil., Dr. phil. h. c., für mittel- und neu-griechische Philologie — liest nicht —. M 13, Agnesstraße 38/II (37 22 36).
- * **Rosenfeld Hans-Friedrich** (1. 7. 32), Dr. phil., für germanische Philologie. M-Solln, Sollner Straße 22/I (79 64 35).
- * **Rheinfelder Hans** (16. 5. 33), Dr. phil., für romanische Philologie. M.-Obermenzing, Pflegerstraße 28 (57 27 16).
- Sedlmayr Hans** (30. 9. 36), Dr. phil., für mittlere und neuere Kunstgeschichte, Vorstand des Kunsthistorischen Seminars. M 22, Widenmayerstraße 46/II.

- * **Dempf Alois** (1. 9. 37), Dr. phil., für Philosophie. M 27, Felix-Dahn-Straße 2 a (48 24 08).
- Lersch Philipp** (1. 10. 37), Dr. phil., für Psychologie und Philosophie, Vorstand des Psychologischen Instituts. M 23, Dreschstraße 5 (33 50 13).
- Kuhn Helmut** (1. 11. 37), Dr. phil., für Philosophie, Vorstand des Philosophischen Seminars I (zweite Abteilung). M 8, Maria-Theresia-Straße 7 (44 90 56).
- v. **Fritz Kurt** (1. 7. 38), Dr. phil., für klassische Philologie, Vorstand des Seminars für Klassische Philologie. M 22, Veterinärstraße 2 (29 73 22).
- Koschmieder Erwin** (1. 5. 39), Dr. phil., für slavische und baltische Philologie, Vorstand des Seminars für Slavische und Baltische Philologie. Vaterstetten, Beethovenstraße 42 (46 74 92).
- Baumann Hermann** (1. 11. 39), Dr. phil., für Völkerkunde, Vorstand des Instituts für Völkerkunde. M 8, Prinzregentenstraße 144 (44 12 25).
- Schenk von Stauffenberg Alexander Graf** (1. 8. 41), Dr. phil., für alte Geschichte, Vorstand des Seminars für Alte Geschichte. M 13, Rambergstraße 8/IV.
- * **Borcherdt Hans Heinrich** (15. 6. 43), Dr. phil., für neuere deutsche Literaturgeschichte. M-Solln, Josef-Schwarz-Weg 11 (79 42 40).
- Clemen Wolfgang** (1. 8. 43), Dr. phil., für englische Philologie, Vorstand des Seminars für Englische Philologie — liest nicht —. Endorf/Obb. (0 80 53/3 26) und M 2, Theresienstr. 60/VI (22 18 31).
- Egermann Franz** (1. 9. 43), Dr. phil., für klassische Philologie, Vorstand des Seminars für Klassische Philologie. M 27, Kufsteiner Platz 4.
- Hammitzsch Horst** (1. 5. 44), Dr. phil., für Japanologie, Vorstand des Seminars für Japanologie, Prodekan. Unterpfaffenhofen, Feldstraße 7.
- * **Wenzl Aloys** (16. 3. 46), Dr. phil., für Philosophie. M 23, Bonner Straße 24/II (33 04 92).

- * **Spindler Max** (16. 5. 46), Dr. phil., für mittlere und neuere Geschichte sowie bayerische Geschichte — liest nicht —. M 27, Menzelstr. 1.
- Müller Max** (1. 10. 46), Dr. phil., für Philosophie, Vorstand des Philosophischen Seminars I (erste Abteilung). M 2, Theresienstr. 21/V (22 69 20).
- Wissmann Wilhelm** (24. 1. 47), Dr. phil., für allgemeine und indogermanische Sprachwissenschaft, Vorstand des Sprachwissenschaftlichen Seminars. M 13, Schellingstraße 10/V (29 36 07).
- Spörl Johannes** (1. 5. 47), Dr. phil., für Geschichte, Vorstand des Historischen Seminars, Abteilung Mittelalterliche Geschichte. M 23, Kaiserstraße 59/III (33 44 27).
- Kunisch Hermann** (1. 11. 47), Dr. phil., für neuere deutsche Literaturgeschichte, Vorstand des Seminars für Deutsche Philologie I, Neuere Abteilung; Vorstand des Instituts für Theatergeschichte. M 19, Nürnberger Straße 63 (6 77 34).
- Spitaler Anton** (5. 8. 48), Dr. phil., für semitische Philologie, Vorstand des Seminars für Semitistik, Vorderasiatische Altertumskunde und Islamwissenschaft. M 22, Veterinärstr. 2/III links (22 00 22).
- Hoffmann Helmut** (22. 10. 48), Dr. phil., für Indologie und Iranistik, Vorstand des Seminars für Indologie und Iranistik. Seminar für Indologie und Iranistik. M, Museumsinsel 1.
- Grassi Ernesto** (16. 11. 48), Dr. phil., für Philosophie des Humanismus. M 22, Königinstraße 1 (22 12 73).
- * **Schneider Friedrich** (5. 11. 49), Dr. phil., für Pädagogik. M 13, Josephsplatz 5 (37 23 55).
- Werner Joachim** (5. 11. 49), Dr. phil., für Vor- und Frühgeschichte, Vorstand des Instituts für Vor- und Frühgeschichte. M 22, Königinstraße 69/IV (36 34 12).
- * **Keilhacker Martin** (9. 3. 52), Dr. phil., für Pädagogik und Psychologie, Vorstand des Pädagogischen Seminars. M 55, Wilhelm Weitlingstraße 25.
- Franke Herbert** (29. 3. 52), Dr. phil., Dr. jur., für ostasiatische Kultur- und Sprachwissenschaft, Vorstand des Seminars für Ostasiatische Kultur- und Sprachwissenschaft. (8031) Stockdorf, Kreuzweg 30 (89 99 85).

- * **Basler Otto** (9. 4. 52), Dr. phil., für deutsche Philologie und Volkskunde, Honorarprofessor an der Phil. Fakultät der Univ. Freiburg/Br. — liest nicht —. Zell-Riedle bei Offenburg/Baden.
- Bischoff Bernhard** (7. 4. 53), Dr. phil., D. litt. h. c., für lateinische Philologie des Mittelalters, Vorstand des Seminars für Lateinische Philologie des Mittelalters. Planegg, Ruffini-Allee 27 (89 66 31).
- Bosl Karl** (19. 9. 53), Dr. phil., für bayerische Landesgeschichte, Vorstand des Historischen Seminars, Abteilung Bayerische Geschichte, Vorstand des Instituts für Bayerische Geschichte. M 15, Goethestraße 66/I.
- Kuhn Hugo** (24. 4. 54), Dr. phil., für deutsche Philologie, Vorstand des Seminars für Deutsche Philologie II, Ältere Abteilung, Dekan. M 22, Veterinärstraße 2 (29 34 54).
- Homann-Wedeking Ernst** (1. 9. 54), Dr. phil., für klassische Archäologie, Vorstand des Archäologischen Seminars. M 2, Meiserstr. 10.
- Georgiades Thrasybulos** (30. 6. 55), Dr. phil., für Musikwissenschaft, Vorstand des Musikwissenschaftlichen Seminars. M 2, Theatinerstraße 35/VI (29 54 41).
- * **Stolberg-Wernigerode Otto Graf zu** (14. 12. 55), Dr. phil., für europäische Geschichte mit besonderer Berücksichtigung Westeuropas — liest nicht —. M 9, Aurbacherstraße 1/IV (45 17 56).
- Britzelmayr Wilhelm** (9. 7. 56), Dr. oec. publ., für Logik und Grundlagenforschung. M 13, Blütenstraße 3/II.
- Sckommodau Hans** (30. 7. 56), Dr. phil., für romanische Philologie, Vorstand des Seminars für Romanische Philologie. M 13, Abtstraße 15.
- Schmaus Alois** (30. 8. 57), Dr. phil., für slavische Philologie, Mitvorstand des Seminars für Slavische und Baltische Philologie. M 13, Görresstraße 2/II (37 53 82).
- Müller Hans Wolfgang** (1. 4. 58), Dr. phil., für Ägyptologie, Vorstand des Seminars für Ägyptologie; Direktor der Ägyptischen Staatssammlung. M 13, Herzogstraße 115/III (37 57 50).
- Stegmüller Wolfgang** (15. 12. 58), Dr. rer. pol., Dr. phil., für Philosophie, Vorstand des Philosophischen Seminars II. M 23, Viktor-Scheffel-Straße 15.

- Stadtmüller Georg** (10. 3. 59), Dr. phil., für Geschichte Osteuropas und Südosteuropas, Vorstand des Seminars für Geschichte Osteuropas und Südosteuropas. M 23, Kaulbachstr. 93/II (36 12 77).
- Acht Peter** (14. 3. 59), Dr. phil., für geschichtliche Hilfswissenschaften, Vorstand des Seminars für Geschichtliche Hilfswissenschaften. M 2, Prinz-Ludwig-Straße 16/III (29 71 11).
- Betz Werner** (1. 4. 59), Dr. phil., für deutsche Philologie, Vorstand des Seminars für Deutsche Philologie I, Ältere Abteilung. M 13, Winzererstraße 29/VIII (37 82 24).
- Kißling Hans Joachim** (16. 7. 59), Dr. phil., für Geschichte und Kultur des Nahen Orients sowie für Turkologie, Vorstand des Instituts für Geschichte und Kultur des Nahen Orients sowie für Turkologie. M 13, Elisabethstraße 71 (37 20 85).
- Hanika Josef** (24. 7. 59), Dr. phil., für Volkskunde, Vorstand des Seminars für deutsche und vergleichende Volkskunde. M 13, Brunnerstraße 27 (37 87 92).
- Beck Hans Georg** (1. 1. 60), Dr. theol., für Byzantinistik und neugriechische Philologie, Vorstand des Instituts für Byzantinistik und Neugriechische Philologie. M 42, Willibaldstraße 8 d (1 49 08).
- Friedmann Friedrich Georg** (1. 9. 60), Dr. phil., für nordamerikanische Kulturgeschichte, Vorstand des Amerika-Instituts. M 23, Nikolaiplatz 6 (33 21 44).
- Wölcken Fritz** (6. 7. 61), Dr. phil., für englische Philologie, Mitvorstand des Seminars für Englische Philologie. M 23, Germaniastraße 37/II (36 46 86).
- Bergius Rudolf** (18. 3. 63), Dr. phil., für Psychologie. M 9, Fasangartenstraße 157.
- Roeggele Otto B.** (1. 4. 63), Dr. phil., Dr. med., für Zeitungswissenschaft, Vorstand des Instituts für Zeitungswissenschaft. M 19, Nymphenburger Straße 169.
- Fromm Hans** (5. 4. 63), Dr. phil., für deutsche Philologie sowie Finnougristik, Vorstand des Seminars für Deutsche Philologie II, Ältere Abteilung. Unterföhring, Bahnhofstraße 14.

Planmäßige außerordentliche Professoren:

- * **Kehrer Hugo** (1. 10. 35), Dr. phil., für Kunstgeschichte — liest nicht —. M 13, Agnesstraße 12/III links (37 12 80).
- * **Weifert Ladislaus Michael** (5. 2. 43), Dr. phil., für deutsche Phonetik und Mundartkunde. M 23, Wilhelmstraße 3/I r. (33 96 04).
- * **Steinberger Ludwig** (16. 7. 47), Dr. phil., für Namenforschung (Bayern und Nachbarländer). M 8, Rosenheimer Str. 126, Zi. 114 (44 29 61 oder 44 29 62).
- * **Braun Hanns** (1. 8. 54), Dr. phil., für Zeitungswissenschaft. Geiseltasteig b. München, Robert-Koch-Straße 11 (47 63 07).
- Müller-Seidel Walter** (1. 4. 60), Dr. phil., für neuere deutsche Literaturgeschichte, Vorstand des Seminars für Deutsche Philologie II, Neuere Abteilung. M 27, Eisensteinstraße 6 (48 15 72).
- Kabell Aage** (1. 9. 60), Dr. phil., für Nordische Philologie und Germanische Altertumskunde, Vorstand des Seminars für Nordische Philologie und Germanische Altertumskunde. M 22, Widenmayerstraße 38 (29 94 31).
- Pfligersdorffer Georg** (1. 11. 60), Dr. phil., für klassische Philologie. M 13, Josephiplatz 5/III.
- Lieb Norbert** (1. 3. 63), Dr. phil., für Kunstgeschichte unter besonderer Berücksichtigung der Kunstgeschichte Bayerns. Augsburg, Neidhartstraße 10.

Honorarprofessoren:

- v. der Leyen Friedrich** (1. 4. 20), Dr. phil., o. em. Professor der Universität Köln, für Volkssage und Volksdichtung — liest nicht —. Kirchseeon vor München, Spanleite 41 (F. Zorneding 560).
- Riezler Walter** (16. 4. 46), Dr. phil., für neuere Musikgeschichte — liest nicht —. Holzen-Ebenhausen, Isartal (0 81 78 / 6 63).
- Diepolder Hans** (22. 6. 46), Dr. phil., Direktor der Antikensammlungen, für Archäologie — liest nicht —. M 22, Königinstraße 1.
- Stepun Fedor** (2. 10. 46), Dr. phil., früher ao. Professor der Technischen Hochschule Dresden, für russische Geistesgeschichte — liest nicht —. M 13, Ainmillerstraße 30 (3 99 19).
- Uhde-Bernays Hermann** (2. 10. 46), Dr. phil., für neuere deutsche Literaturgeschichte — liest nicht —. Starnberg, Perchastraße 11.

- Kriss Rudolf** (23. 9. 47), Dr. phil., für Volkskunde — liest nicht —. Berchtesgaden, Schließfach 16.
- Ruf Paul** (4. 3. 48), Dr. phil., für Bibliothekswesen — liest nicht —. Krailling, Post Planegg bei München, Hans-Sachs-Straße 20.
- Anwander Anton** (19. 8. 48), Dr. theol., für vergleichende Religionsgeschichte und Religionswissenschaft — liest nicht —. Bad Aibling, Pensionsheim.
- Huth Albert** (27. 8. 48), Dr. phil., für angewandte Psychologie. Gräfelfing, Haberlstraße 8 (85 11 07).
- Baethgen Friedrich** (23. 11. 48), Dr. phil., Dr. phil. h. c., Präsident der Monumenta Germaniae Historica i. R., für mittelalterliche Geschichte — liest nicht —. M 19, Aiblinger Straße 3.
- Hösl Ignaz** (31. 1. 49), Dr. phil., Staatsarchivdirektor i. R., für Archivwissenschaft — liest nicht —. M 13, Tengstraße 27/IV.
- Heydenreich Ludwig Heinrich** (27. 1. 50), Dr. phil., Direktor des Zentralinstituts für Kunstgeschichte in München, für Kunstgeschichte. M 2, Barer Straße 11/III 2. G. H.
- Rupprecht Karl** (3. 4. 50), Dr. phil., Oberstudiendirektor a. D., für klassische Philologie. M-Pasing, Paosostraße 3 (88 63 42).
- Bernhart Joseph** (27. 3. 52), Dr. theol., Dr. phil., für mittelalterliche Geistesgeschichte — liest nicht —. Türkheim/Bayern.
- Metzger Arnold** (28. 6. 52), Dr. phil., für Philosophie. M 27, Lamontstraße 24 (48 31 94).
- Conrad-Martius Hedwig** (18. 3. 55), Dr. phil., für Naturphilosophie. Starnberg/Obb., Flurstraße 3 (0 81 51 / 32 24).
- Müller Theodor** (12. 8. 55), Dr. phil., Direktor des Bayerischen Nationalmuseums, für mittlere und neuere Kunstgeschichte — liest nicht —. M 9, Hermine-Blande-Straße 5.
- Pokorny Julius** (13. 9. 55), Dr. phil., Dr. jur., Dr. litt. celt. h. c., für keltische Philologie. Zürich 2, Bleicherweg 15/IV.
- Puchner Karl** (25. 4. 57), Dr. phil., Direktor d. Staatl. Archive Bayerns, für Ortsnamenforschung und Siedlungsgeschichte Bayerns. M 2, Arcisstraße 12.
- Grundmann Herbert** (28. 12. 59), Dr. phil., Präsident der Monumenta Germaniae Historica, für mittelalterliche Geschichte. M 27, Kolbergerstraße 11 (48 57 87).

Kauffmann Hans Eberhard (18. 3. 60), Dr. phil., für Völkerkunde Südostasiens. M 23, Leopoldstraße 52 (33 58 97).

Hofmarksrichter Karl (30. 5. 60), Dr. phil., Direktor des Instituts für gehör- und sprachgeschädigte Kinder in Straubing und des Studienseminars für Taubstummlehrer in München, für Psychologie der Sprache und der Sprachstörungen. Straubing, Regensburger Straße 35.

Kunkel Otto (17. 2. 61), Dr. phil., Direktor i. R. der Prähistorischen Staatssammlung, für Vor- und Frühgeschichte. M 22, Rosenbuschstraße 5 (29 74 40).

Lehmann-Brockhaus Otto (13. 7. 61), für Quellenkunde der Kunstgeschichte — liest nicht —, Bibliotheca Hertziana (Max-Planck-Gesellschaft). 28, Via Gregoriana, Rom.

Gebhard Torsten (21. 9. 62), Dr. phil., Landeskonservator, für Volkskunde. M 8, Richard-Strauß-Straße 28/I (44 58 40).

Lullies Reinhard (19. 11. 62), Dr. phil., Oberkustos bei den Staatlichen Kunstsammlungen in Kassel, für Klassische Archäologie. 35 Kassel, Brüder-Grimm-Platz 5.

Gäste der Fakultät:

Bonheim Helmut, Ph. D., Professor of English, University of California, Santa Barbara, für englische Literaturgeschichte. Englisches Seminar der Universität.

Galmés de Fuentes Alvaro, Prof. Dr., o. Prof. für spanische Literatur an der Universität La Laguna, Direktor des Spanischen Kulturinstituts, für spanische Literatur. Spanisches Kulturinstitut, M 2, Residenzstraße 1.

Bojko-Blochyn Jurij, Prof. Dr., Gastprofessor für slavische Philologie. M, Ayingerstraße 19/II.

Carter Albert Howard, Ph. D., Prof. of English Lit., St. Petersburg Presb. College, St. Petersburg, Florida. Amerika-Institut. M, Professor-Huber-Platz 2.

Heiler Friedrich, Dr. theol., Dr. phil., D. D., o. em. Professor für vergleichende Religionsgeschichte und Religionsphilosophie an der Universität Marburg/Lahn. M 19, Klugstraße 59.

Söderlind Johannes, Dr. phil., Professor für englische Philologie. M 13, Heßstraße 50/III (59 53 38).

von Mandach André, Privatdozent, für romanische Philologie an der Universität Neuenburg. M 27, Pienzenauerstraße 54.

Neurohr Jean, Prof. Dr., Direktor des Italienischen Kulturinstituts. bachstraße 13 (22 76 75).

Romussi Benito, Prof. Dr., Direktor des Italienischen Kulturinstituts. M 15, Hermann-Schmid-Straße 8 (76 45 63).

Außerplanmäßige Professoren:

**** Dombart Theodor** (22. 8. 27), Dr.-Ing., für Geschichte der Baukunst im Alten Orient und in der Antike — liest nicht —. M 23, Leopoldstraße 114.

Rubenbauer Hans (29. 1. 33), Dr. phil., Studienprofessor, für klassische Philologie — liest nicht —. M 13, Türkenstraße 63/II.

Ubbelohde-Doering Heinrich (1. 6. 37), Dr. phil., für Völkerkunde — beurlaubt —. Gossfelden bei Marburg, Haus Ubbelohde.

Schilling Kurt (28. 3. 38), Dr. phil., für Philosophie. M 45, Zehetmeierstraße 2/0 (36 61 38).

Englert Ludwig (1. 3. 44), Dr. med., Dr. phil., o. Prof. für Pädagogik an der Pädagog. Hochschule Augsburg der Universität München, für Pädagogik. M 22, Widenmayerstraße 9.

Vetter August (18. 10. 46), Dr. phil., für Psychologie. Ammerland/Starnberger See, Kleiberweg 20.

Seifert Friedrich (17. 2. 49), Dr. phil., für Psychologie — liest nicht —. M 19, Pickelstraße 11/I (6 74 29).

Gross Werner (20. 1. 50), Dr. phil., für mittlere und neuere Kunstgeschichte. Gräfelting bei München, Scharnitzer Str. 48 (85 24 79).

Varga Ritter von Kibéd und Makfalva Alexander (13. 7. 51), Dr. phil., früher aplm. a.o. Prof. der Philosophie an der Universität Budapest, jetzt planmäßiger o. Prof. für Philosophie an der Pädagogischen Hochschule der Universität München, für Philosophie. M 13, Tengstraße 28 (37 16 33).

Leist Fritz (17. 3. 52), Dr. phil., für Philosophie und Religionsphilosophie. M-Waldtrudering, Dualastraße 2 (46 82 22).

Konrad Andreas (4. 12. 53), Dr. phil., für Philosophie. M 22, Reitmorstraße 26.

Rall Hans (5. 10. 54), Dr. phil., Oberregierungsarchivrat, Vorstand des Geh. Hausarchivs, für mittlere und neuere Geschichte sowie bayerische Geschichte. M 27, Gebelestraße 23/I r.

- Strauß Ernst** (15. 12. 54), Dr. phil., für Kunstgeschichte. Starnberg, Maximilianstraße 14/III (Starnberg 34 20).
- Lauth Reinhard** (1. 4. 55), Dr. phil., Dr. med., für allgemeine Philosophie. M 19, Ferdinand-Maria-Straße 10.
- Stippel Fritz** (8. 8. 55), Dr. phil., o. Prof. an der Pädagogischen Hochschule der Universität München, für Pädagogik. M-Obermenzing, Packenreiterstraße 17 (88 50 58).
- Lauffer Siegfried** (24. 10. 55), Dr. phil., für alte Geschichte. M 22, Emil-Riedel-Straße 4/II (29 41 09) (Hochschulverbandsvertreter der Nichtordinarien).
- Otto Walter** (22. 8. 56), Dr. phil., für Kunstgeschichte. M 23, Schwedenstraße 55 (36 24 51).
- Rosenfeld Hellmut** (13. 2. 57), Dr. phil., Oberbibliotheksrat, für deutsche Philologie. M 23, Gedonstraße 10/I.
- Motekat Helmut** (6. 9. 57), Dr. phil., für neuere deutsche Literaturgeschichte. M 13, Adelheidstraße 10 (37 54 26).
- Fischer Hugo** (4. 10. 57), Dr. phil., früher pl. a.o. Professor der Universität Leipzig, für Philosophie. 8115 Ohlstadt bei Murnau, Nr. 84 (Alter Streidelhof).
- Treu Max** (17. 7. 58), Dr. phil., für klassische Philologie. M 13, Elisabethstraße 75/I (37 84 65) (Fakultätsvertreter der Nichtordinarien).
- Oertel Robert** (17. 11. 58), Dr. phil., für Kunstgeschichte. Stockdorf, Ganghoferstraße 2 (89 90 51).
- Weithase Irmgard** (16. 2. 59), Dr. phil., Konservator, früher pl. a. o. Professor der Universität Jena, für Phonetik und neuere deutsche Literaturgeschichte. Geschäftsführende Leitung des Instituts für Sprechkunde. M 13, Winzererstraße 31/V (37 87 21).
- Bachmann Erich** (25. 2. 59), Dr. phil., für Kunstgeschichte. M-Obermenzing, Pagodenburgstraße 12.
- Joannou Perikles-Petros** (25. 2. 59), Dr. phil., für mittel- und neugriechische Philologie. Ottobrunn, Rosenheimer Landstr. 82 (47 97 95).
- Bielefeld Erwin** (1. 5. 60), Dr. phil., früher o. Prof. der Universität Greifswald, für klassische Archäologie. Wessling-Oberpfaffenhofen, Haus 53 (5 00).
- Wessel Klaus** (1. 5. 60), Lic. theol., Dr. phil., früher pl. a. o. Professor der Universität Greifswald, für frühchristliche und byzantinische Kunstgeschichte. Gauting, Hubertusstraße 4/I.

Behling Lottlisa (1. 5. 60), Dr. phil., früher pl. a. o. Professor der Universität Jena mit Wahrnehmung des Lehrstuhls für Kunstgeschichte, für mittlere und neuere Kunstgeschichte. M 61, Steinsdorfstraße 21/III.

Baehr Rudolf (1. 12. 60), Dr. phil., für romanische Philologie. M 8, Schneckenburger Straße 35/III (45 04 03) (Fakultätsvertreter der Nichtordinarien).

Neuhäusler Anton (7. 8. 61), Dr. phil., planm. a. o. Professor für Philosophie an der Pädagogischen Hochschule der Universität München, für Philosophie. M 23, Ungererstraße 18/III.

Messerer Wilhelm (31. 7. 62), Dr. phil., für Kunstgeschichte. Gräfelinger, Rottenbucher Straße 3a (85 13 12).

Privatdozenten:

Carstens Dorothee (18. 7. 52), Dr. phil., für romanische Philologie. Icking, Ulrichstraße 59 (0 81 78 / 270).

Lückert Heinz-Rolf (23. 5. 57), Dr. phil., o. Professor an der Pädagog. Hochschule der Universität München, für Psychologie. M-Pasing, Cervantesstraße 6 (88 71 28).

Müller-Karpe Hermann (28. 3. 58), Dr. phil., für Vor- und Frühgeschichte. M 22, St.-Anna-Straße 17.

Kammenhuber Annelies (31. 3. 58), Dr. phil., für indogermanische Sprachen des Alten Orients. M 8, Niggerstraße 1 (45 24 49).

Zellinger Eduard (15. 10. 58), Dr. phil., o. Prof. an der Pädagog. Hochschule der Universität München, für Philosophie und Psychologie. M 55, Zirler Straße 6.

Hubala Erich (29. 1. 59), Dr. phil., für Kunstgeschichte. M 27, Beblostraße 2 (48 34 49).

Strohschneider-Kohrs Ingrid (25. 2. 59), Dr. phil., für neuere deutsche Literaturgeschichte. Frankfurt/Main, Letzter Hasenpfad 61.

Boehm Laetitia (10. 4. 59), Dr. phil., für mittlere und neuere Geschichte. M 13, Isabellastraße 28/III (37 39 66).

Wasem Erich (27. 4. 59), Dr. phil., a. o. Professor für Pädagogik, Vorstand der Pädagogischen Hochschule der Universität München, für Pädagogik. M-Lochhausen, Gündinger Straße 6 (87 64 40).

Reiffenstein Ingo (30. 4. 59), Dr. phil., für deutsche Philologie. M 22, Reitmorstraße 54/II (29 77 18).

Rassem Mohammed (30. 10. 59), Dr. phil., für allgemeine Kulturlehre. M 13, Blütenstraße 10 (29 81 10). 8211 Rimsting (Tel. 0 80 54 / 4 85).

- Schubert Friedrich Hermann** (17. 2. 60), Dr. phil., für mittlere und neuere Geschichte. M 22, Herzog-Rudolf-Straße 24 (22 57 23).
- Kerschensteiner Jula** (23. 2. 60), Dr. phil., für klassische Philologie. M 13, Griegstraße 13/I.
- Karlinger Felix** (28. 8. 60), Dr. phil., für Volkskunde. M 22, Knöbelstraße 16/I.
- Werner Robert** (29. 9. 60), Dr. phil., für alte Geschichte. Gauting, Kr. Starnberg, Danziger Straße 10 (München 86 18 84).
- Schütz Joseph** (1. 3. 61), Dr. phil., für slavische Philologie. M 9, Schönstraße 72 d (49 01 81) (Fakultätsvertreter der Nichtordinarien).
- Edzard Dietz Otto** (24. 3. 61), Dr. phil., für Assyriologie. M 19, Siegrunestraße 3 (57 11 46).
- Ludwig Walther** (11. 4. 61), Dr. phil., für klassische Philologie. M 9, Kiefernstraße 1 (43 37 98).
- Moritz Berta** (3. 5. 61), Dr. phil., für engl. Philologie. Nürnberg, Alberichstraße 6 (48 66 36) und M 13, Adalbertstraße 36.
- Fischer Hermann** (4. 5. 61), Dr. phil., für engl. Philologie — liest nicht —. M 13, Heßstraße 50/III (59 53 38).
- Lazarowicz Klaus** (30. 8. 61), Dr. phil., für neuere deutsche Literaturgeschichte. Steinebach am Wörthsee, Etterschlager Straße 43/I.
- Abfalß Julius** (6. 10. 61), Dr. phil., für Philologie des christlichen Orients. M 8, Burggrafenstraße 5/III (40 05 41).
- Kramer Karl-Sigismund** (13. 10. 61), Dr. phil., für Volkskunde. M 13, Gentzstraße 5/IV (37 53 38).
- Zerries Otto** (27. 10. 61), Dr. phil., für Völkerkunde. M 2, Hilblestraße 12 (6 90 89).
- Brunnhölzl Franz** (30. 10. 61), Dr. phil., für lateinische Philologie des Mittelalters. M 27, Ismaninger Straße 106 (48 68 65).
- Westendorf Wolkhart** (21. 3. 62), Dr. phil., für Ägyptologie. Ottenbrunn bei München, Mozartstraße 87a (47 96 61).
- Heitger Marian** (23. 5. 62), Dr. phil., a.o. Professor für Pädagogik, Vorstand der Pädagogischen Hochschule Bamberg der Universität Würzburg. M 13, Schleißheimer Straße 198 (37 97 12).
- Reindel Kurt** (24. 5. 62), Dr. phil., für mittlere Geschichte und bayerische Landesgeschichte. M 27, Oberförhringer Str. 165 (48 67 17).
- Prijs Leo** (1. 6. 62), Dr. phil., für Judaistik. M 15, Ringseisstraße 12 (53 46 45).

- Ohly Dieter** (11. 7. 62), Dr. phil., Direktor der Staatl. Antikensammlungen München, für klassische Archäologie. M 22, Königinstr. 1.
- Käsbauer Max** (7. 9. 62), Dr. phil., für Philosophie, Logik und Grundlagenforschung. M 13, Heßstraße 51/V.
- Ploß Emil Ernst** (7. 9. 62), Dr. phil., Studienprofessor, für deutsche Philologie. M 13, Clemensstraße 79/I.
- Vajda Ladislaus** (7. 9. 62), Dr. phil., für Völkerkunde. M 2, Hilblestraße 6.
- Bühler Winfried** (7. 9. 62), Dr. phil., für klassische Philologie. M 13, Stauffenbergstraße 7/VIII (37 01 09).
- Schiefele Hans** (10. 1. 63), Dr. phil., für pädagogische Psychologie — liest nicht —. M 56, Ramoltstraße 47.
- Weber Erich** (10. 1. 63), Dr. phil., für Pädagogik — liest nicht —. Bayreuth, Schillingstraße 18.
- Neubauer Helmut** (9. 5. 63), Dr. phil., für Geschichte Osteuropas und Südosteuropas. M 58, Josephsburgstraße 159 (42 20 26).
- Walter Hans** (1963), Dr. phil., für klassische Archäologie. M 2, Meiserstraße 10.

Lehrbeauftragte Professoren anderer Universitäten:

- Aufhauser Johann B.**, Dr. theol., Dr. phil., em. pl. a. o. Prof. der Universität Würzburg, für Religionsgeschichte mit besonderer Berücksichtigung Ostasiens — liest nicht —. M 2, Ottostraße 6/V (59 24 84).
- Glum Friedrich**, Dr. sc. pol., Dr. jur., Dr. med. h. c., früher apl. a. o. Professor der Universität Berlin, für Staatskunde und Politik. M 19, Südliche Auffahrtsallee 24 (6 34 56).
- Lehmann F. Rudolf**, Dr. phil., früher aplm. Prof. für Völkerkunde und Religionswissenschaft a. d. Univ. Leipzig, zuletzt Prof. und Vorstand der Abteilung Völkerkunde a. d. Univ. Potchefstroom, S.-Afrika, f. Europäisierungsvorgänge bei Eingeborenenvölkern. M 19, Taxisstraße 17/I.
- Schücking Levin Ludwig**, Dr. phil., em. o. Professor der Universität Erlangen, für Anglistik. Farchant/Obb., Schulstraße 20.
- Schulze-Sölde Walther**, Dr. phil., Dr. jur., früher o. Prof. der Universität Innsbruck, für Metaphysik. 8013 Haar bei München, Waldluststraße (46 80 83).

Lektoren:

- Baldauf Lucia**, Lic. phil., für Litauisch. Grafing, Adalbert-Stifter-Straße 14 (0 80 81 / 549).
- Bourke John**, Dr. phil., für Übungen in englischer Sprache und Literatur und für Englandkunde. M 23, Germaniastr. 3/IV (36 15 82).
- Braun Margareta**, Dr. phil., für Einführungskurse in die englische Sprache und Literatur. M 13, Moosacher Straße 47/I.
- Davis John F.**, M. A., für Einführungskurse in die englische Sprache und Literatur. Englisch Seminar der Universität München.
- Engl Liselotte**, Dr. phil., für Spanisch. M 25, Sappelstr. 32 (76 39 06).
- Eguigaray Bohigas Francisco**, für Spanisch. M 13, Agnesstraße 56 a.
- de Freitas G.**, für Brasilianisch. M 22, Kaulbachstraße 31a (22 80 22).
- Grosse Jan Piotr**, Dr. phil., für Polnisch. Feldafing, Bergstraße 6 (0 81 57 / 82 21).
- Haralampieff Kyrill**, Dr. phil., für Bulgarisch. M 12, Bergmannstraße Nr. 33/IV (53 30 25).
- Harding B. R.**, M. A., für Einführungskurse in die englische Sprache und Literatur. Englisch Seminar der Universität München.
- Howarth Richard**, B. A. Hon., für Einführungskurse in die englische Sprache und Literatur. Englisch Seminar der Universität München.
- Launay Jean**, für Französisch. M 22, Hohenzollernstr. 15 (36 40 80).
- Margetts John**, für englische Sprachübungen. Englisch Seminar der Universität München.
- Moroni Paola**, Dr. phil., für Italienisch. Seminar für Romanische Philologie der Universität München.
- Nakonetschna Hanna**, Dr. phil., für Ukrainisch. M 27, Kufsteiner Platz 1/310 (48 37 26).
- Pinto Novais José Martins**, für Portugiesisch. M 22, Adalbertstraße 30/IV.
- Pribić Nikola**, Dr. phil., für Serbisch. M 9, Schönstraße 72 a.
- Theisen Josef**, Dr. phil., für Französisch. Schondorf/Ammersee (Landheim F. 218).
- Truffaut Louis**, für Französisch. M, Agilolfingerstraße 26 (49 94 69).
- Turczynski Emanuel**, Dr. phil., Dipl. sc. pol., für Rumänisch. M 9, Fasangartenstraße 132 (43 45 78).

- Vaisse Pierre**, für Französisch. M 22, Kaulbachstraße 35 (22 00 53).
Wedel Erwin, Dr. phil., für Russisch. M 9, Schönstraße 72 d (49 93 06).
Wolf-Rottkay W. H., Dr. phil., für Isländisch und Neuskandinavisch.
 M 23, Kaiserplatz 2 (33 50 35).

Lehrbeauftragte:

- Adamczyk Alexander**, Dr. phil., für Russisch. M 13, Friedrichstr. 21/I.
Bachmann Heinrich, Stud.-Professor, für lateinische Stilübungen.
 Höhenkirchen bei München, Schwabelstraße 9.
Bauer Hermann, Dr. phil., für Quellenkunde der Kunstgeschichte.
 Oberhaching bei München, Münchener Straße 23 a.
Bayer Karl, Dr. phil., Oberstudienrat, für lateinische Stilübungen.
 M 13, Luisenstraße 61a/II (55 47 16, 52 17 16).
Beck Heinrich, Dr. phil., für altwestnordische Sprach- und Literatur-
 geschichte. M 13, Neureutherstraße 1 (37 98 70).
Beckenbauer Alfons, Studienprofessor, für lateinische Stilübungen.
 83 Landshut, Carossaweg 4 (49 27).
v. Beckerath Jürgen, Dr. phil., wiss. Assistent des Ägyptologischen
 Seminars, für Ägyptologie. M 19, Landshuter Allee 150.
Bissinger Manfred, für griechische und lateinische Stilübungen. M 42,
 Hörkherstraße 1.
Bockholdt Rudolf, Dr. phil., für Musikwissenschaft. M 22, Kaulbach-
 straße 66 (33 25 11).
Braig Friedrich, Dr. phil., für deutsche Literatur- und Geistes-
 geschichte. M 23, Viktor-Scheffel-Straße 12/IV 1.
Briegleb Klaus, Dr. phil., für neuere deutsche Literaturgeschichte,
 Übungen zur Textkritik, Stilistik und Methodik. M 2, Horemans-
 straße 24/I (6 95 85).
Brogstetter Karl Otto, Dr. phil., für deutsche Sprache und Literatur des
 Mittelalters. M 23, Aachener Straße 2 (34 17 87).
Camaj Martin, Dr. phil., für Albanisch. M 9, Ludmillastraße 1/I.
Cornelius Friedrich, Dr. phil., für Grundfragen der Geschichte des
 Alten Orients. Greifenberg/Ammersee.
Curschmann Michael, für deutsche Sprache und Literatur des Mittel-
 alters. M 23, Mandlstraße 2 (36 48 38).
Dalfen Joachim, für griechische und lateinische Stilübungen. M 13,
 Arcisstraße 43/0 (59 31 76).

- Deinert Wilhelm**, Dr. phil., für neuere deutsche Literaturgeschichte, Übungen zur Textkritik, Stilistik und Methodik. M 23, Wilhelmstraße 18/IV (33 12 25).
- Deku Henry**, Dr. phil., für antike und scholastische Philosophie. M 23, Kaiserstraße 33/II.
- Eckardt André**, Dr. phil., für koreanische Sprache. Starnberg/See, Possenhofener Straße 33 (25 31).
- Edsperger Max**, Oberstudienrat, für griechische Stilübungen. M 15, Rückertstraße 6 (53 42 37).
- Enzensberger Christian**, Dr. phil., für englische literaturwissenschaftliche Übungen. M 27, Ismaningerstraße 86/II (48 54 13).
- Eppelsheimer Rudolf**, Dr. phil., für neuere deutsche Literaturgeschichte, Übungen zur Textkritik, Stilistik und Methodik. M 19, Volksgartenstraße 3/II (57 17 86).
- Ernst Wolfgang**, für Markt- und Meinungsforschung. Infratest GmbH. M, Landsberger Straße 338.
- Färber Hans**, Dr. phil., Oberstudiendirektor, für griechische Stilübungen. M 19, Klugstraße 92 (6 17 08).
- Faltner Max**, Dr. phil., Studienrat, für griechische Grundkurse. M 13, Schellingstraße 19/IV (29 53 87).
- Fingerle Anton**, Dr. phil., Stadtschulrat, für lateinische Stilübungen. M 45, Unter der Linde 12 (36 65 68).
- Fleischmann Rose-Marie**, Dr. phil., für Französisch. M, Nymphenburger Straße 22/V (55 40 74).
- Frank Alfons**, Dr. phil., Oberstudienrat, für lateinische Grundkurse. M 22, Bürkleinstraße 15/0 (22 46 98).
- Frühwald Wolfgang**, Dr. phil., für neuere deutsche Literaturgeschichte, Übungen zur Textkritik, Stilistik und Methodik. M 13, St. Blasien-Straße 9/VII.
- v. Gardner Johann**, für liturgischen Gesang der russisch-orthodoxen Kirche. M 2, Augustenstraße 16 (55 16 08).
- Gerhards Gonde**, Studienprofessorin, für englische Förderkurse, M-Obermünzing, Torriweg 4.
- Glier Ingeborg**, Dr. phil., für deutsche Sprache und Literatur des Mittelalters. M 22, Kaulbachstraße 28.
- Göllner Theodor**, Dr. phil., für Musikwissenschaft. M 13, Schraudolphstraße 12 (29 83 66).

- Göpfert Herbert**, Dr. phil., für Geschichte und Praxis des Verlagswesens. M 13, Blütenstraße 17/19, Rückgebäude (22 37 81).
- Grebin Vivian**, für englische Sprachübungen. M 23, Franz-Joseph-Straße 20 (33 80 86).
- Grimm Gerhard**, Dr. phil., für Einführung in die Geschichte Südosteuropas. M 59, Waldschulstraße 13.
- Habicht Werner**, Dr. phil., für Übungen zur englischen Sprache und Literatur. M 8, Skellstraße 4/II (44 89 36).
- Haensch Günther**, Dr. phil., für Französisch, Katalanisch und Spanisch, M, Frickestraße 29 (57 23 89).
- Hahn Gerhard**, Dr. phil., für deutsche Sprache und Literatur des Mittelalters. M 25, Friedrich-Hebbel-Straße 25.
- Happ Erich**, Studienrat, für lateinische Grundkurse. M 13, Ruemannstraße 29 (36 44 95).
- Haselhorst Kurt**, für Musikwissenschaft. M 23, Beichstr. 8, (34 22 22).
- Haug Walter**, Dr. phil., für deutsche Sprache und Literatur des Mittelalters, M-Obermenzing, Paganinistraße 23 (8 19 22).
- Heinelt Gottfried**, Dr. phil., für psychologische Diagnostik. M 13, Tengstraße 32/II (36 52 28).
- Heller Georg**, Dr. phil., für ungarische Sprache und Literatur. M 19, Arnulfstraße 146 (6 77 72).
- Hötzl Franz**, Studienprofessor, für griechische Grundkurse. M 13, Ainmillerstraße 24/IV (33 60 49).
- Hofmann Annelies**, Dr. phil., für deutsche Sprache und Literatur des Mittelalters. M 22, Ottingenstraße 8 a (29 41 33).
- Jäger Gerhard**, für griechische Stilübungen. M 19, Wilderich-Lang-Straße 14/III.
- Jahn Wolfgang**, Dr. phil., für neuere deutsche Literaturgeschichte, Übungen zur Textkritik, Stilistik und Methodik. M 9, Ludmillastraße 19 (49 52 40).
- Joerger Konrad**, Dr. phil., für Psychol. Diagnostik. 8135 Söcking, Erlenweg.
- Kaletsch Hans**, Dr. phil., für Einführung in die Alte Geschichte. M 23, Ohmstraße 3/III (33 53 12).
- Kassian Alexander**, Dipl.-Psych., für Klinische Psychologie. M 27, Sternwartstraße 21 (48 08 21).
- Kemper Ulrich**, für Thai. M 9, Athener Straße 6.

- Kluge Inge-Lore**, Dr. phil., für japanische Kanbun-Literatur. Dachau, Brunhildenstraße 1.
- Kohl Margaret**, M. A., B. Litt., für Einführungskurse in die englische Literatur. M 13, Götzstraße 1 (37 82 51).
- Kron Wolfgang**, Dr. phil., für neuere deutsche Literaturgeschichte, Übungen zur Textkritik, Stilistik und Methodik. M-Feldmoching, Richardstraße 4.
- Kunert Ilse**, Dr. phil., für Altkirchenslavisch. M 27, Buschingstr. 65 (48 43 46).
- Kutschera Franz**, Dr. phil., für formalisierte Logik. M 23, Gundelindenstraße 5.
- Leitner Anton**, für lateinische Stilübungen. 8031 Weßling, Obere Seefeldstraße 15.
- Lukasczyk Kurt**, Dr. phil., für Sozialpsychologie. M-Obermenzing, Feichthofstraße 165 (83 03 05).
- Maier Friedrich**, für griechische Stilübungen. M 22, Motorstraße Nr. 38/IV e.
- Marx Hermann**, Oberstudiendirektor i. R., für Französisch. M 19, Andréestraße 2/I.
- Mauk Marielies**, Dr. phil., für Geschichte und Kultur Südafrikas. M 22, St.-Anna-Platz 3/III.
- Mehl Dieter**, Dr. phil., für Übungen zur englischen Sprache und Literatur. Lochham bei München, Erlenstraße 10 (85 25 30).
- Mehringer Andreas**, Dr. phil., für Sozialpädagogik. M 19, Waisenhausstraße 20.
- Meier-Ewert Charity**, B. A., für englische altsprachliche Übungen. M 15, Reisingerstraße 15 (55 22 57).
- Metreweli Artschil**, für Georgisch. M 5, Reichenbachstraße 9/IV (29 54 46).
- Mohr Wolfgang**, Dipl.-Ing., für chinesische Zeitungsgeschichte und chinesische Zeitungs- und Umgangssprache. M 27, Buschingstr. Nr. 61/VI (48 22 41).
- Morgenstern Claus**, Studienprofessor, für Französisch. M 8, Steinhäuser Straße 27/II (45 18 52).
- Moser-Philtou Maria**, Dr. phil., für Neugriechisch. M 23, Karl-Theodor-Straße 33a/0 (36 23 86).
- Müller Gerhard**, für Französisch. M 27, Ismaninger Str. 75 (48 63 02).

- Müller-Bochat Eberhard**, Dr. phil., für Spanisch und Italienisch. M 23, Germaniastraße 15.
- Naumann Wolfram**, Dr. phil., für japanische Sprache. Unterpfaffenhofen, Fichtenstraße 25 d.
- Niedermayer Franz**, Dr. phil., Oberstudienrat, für hispanische Literatur- und Geistesgeschichte. M 2, Alfonsstraße 11 (6 83 74).
- Niggel Günter**, für neuere deutsche Literaturgeschichte, Übungen zur Textkritik, Stilistik und Methodik. M 19, Löfftzstraße 1.
- Ördes Ahmet**, für Türkische Sprache. M 13, Türkenstraße 68 a bei Schönemann.
- Osthoff Wolfgang**, Dr. phil., für Musikwissenschaft. M 13, Krumbacherstraße 4.
- Oswald Werner**, Dr. phil., für Französisch. M-Pasing, Paul-Hösch-Straße 5.
- Owen Leslie**, Leiter der engl. Abt. d. Dolmetscher-Instituts München, für englische Sprachübungen. M 2, Brienner Straße 14/III.
- Passow Wilfried**, für Theatergeschichte. M 22, Bruderstraße 1/IV.
- Pfaff Maurus O.S.B.**, Dr. phil., für Gregorianik. Erzabtei Beuron/Holzollern.
- Pfister Raimund**, Dr. phil., Oberstudienrat, für lateinische Stilübungen. M 19, Pötschnerstraße 8/I (6 51 16).
- Pichottka Ilse**, Dr. phil., für Kinder- und Jugendpsychologie. M 13, Rambergstraße 8/0 (33 24 54).
- Piel Friedrich**, Dr. phil., für Historische Technologie der Künste. M 23, Düsseldorfer Straße 7 (33 61 63).
- Pirayech Purandocht**, für Persische Sprache. M, Türkenstraße 58.
- Popinceanu Ion**, Dr. phil., Priv.-Doz., für Rumänisch. Erlangen, Hedenusstraße 17.
- Praeger Wulf**, für Französisch. M 2, Schleißheimer Straße 29/III.
- Pribič-Nonnenmacher Elisabeth**, Dr. phil., für Tschechisch. M 9, Schönstraße 72 a.
- Proebst Hermann**, für Praktischen Journalismus. M 2, Sendlingerstraße 80.
- Rein Kurt**, Dr. phil., für deutsche Sprache und Literatur des Mittelalters. M 9, Lohstraße 65 (22 82 71).
- Roellenbleck Georg**, für Französisch. M 15, Pettenkoferstraße 36.

- Scheibe Wolfgang**, Dr. phil., für Erwachsenenbildung. M 9, Schönstraße 72 (49 85 51).
- Schick Philippine**, für englische Sprachübungen. M 13, Adalbertstraße 36/II.
- Schier Kurt**, Dr. phil., Einführung in die Edda- und Saga-Lektüre. Deisenhofen bei München, Ringstraße 140.
- Schlötterer Reinhold**, Dr. phil., für Musikwissenschaft. M 13, Tengstraße 42 (36 40 03).
- Schmid Hans**, Dr. phil., für Musikwissenschaft. Emmering, Post Fürstenfeldbruck, Hauptstraße 23 (Fürstenfeldbruck 21 83).
- Schmidt Hans**, Dr. phil., für amerikanische Geschichte. M 2, Herzog-Wilhelm-Straße 25/IV.
- Schopf Alfred**, Dr. phil., Studienprofessor, für Einführungskurse in die englische Sprache. Hohenschäftlarn, Hangweg 6.
- Schottmann Hans Heinrich**, Dr. phil., für deutsche Sprache und Literatur des Mittelalters. M 25, Lenaustraße 12.
- Sebald Barbara**, B. A., für Einführungskurse in die englische Sprache und Literatur. M 8, St. Veit-Straße 32/I.
- Sleper Roswitha**, Dr. phil., Oberstudiendirektorin, für Englandkunde. M 23, Bonner Straße 24.
- Stanchina Peter**, Intendant, für Theatergeschichte (Regie). M 49, Pippingplatz 3 (79 67 35).
- Starkulla Heinz**, Dr. phil., für Zeitungsgeschichte. Holzkirchen, Auf der Höh 4 (6 50).
- Steiner Eliane**, licenciée ès lettres, für Französisch. M 27, Richard-Strauß-Straße 111 (48 47 29).
- Stuber Max**, Dipl.-Ing., Dr. phil., für Arbeitspsychologie und Statistik für Psychologen. M 19, Barellistraße 12.
- Tietze Franz**, Dr. phil., für lateinische Stilübungen. M 23, Herzogstraße 55 (34 19 85).
- Traimer Roswitha**, Dr. phil., für Musiktheorie. M 13, Tengstraße 42 (36 40 03).
- Trauzettel Rolf**, für Einführung in die chinesische Schriftsprache. M-Pasing, Am Knie 31.
- Tröger Walter**, Dr. phil., Dipl.-Psych., wiss. Assistent, für Einführung in die Erziehungswissenschaft. M 9, Agilolfinger-Platz 9.
- Ulich Eberhard**, Dr. phil., für Arbeits- und Betriebspsychologie. M 9, Grünwalder Straße 198 a (49 42 52).

- Ullmann Hans**, Dr. phil., Dipl.-Psych., für Psychol. Methodenlehre und Ausdruckspsychologie. M 8, Josef-Ritz-Weg 17.
- Völker Paul Gerhard**, für deutsche Sprache und Literatur des Mittelalters. Planegg bei München, Türkheimstraße 1.
- Voit Ludwig**, Dr. phil., Oberstudiendirektor, für lateinische Grundkurse. M 8, Prinzregentenstraße 72/III (44 29 74).
- Wachinger Burghart**, Dr. phil., für deutsche Sprache und Literatur des Mittelalters. M 2, Theresienstraße 60/II (29 28 83).
- Waeltner Ernst**, Dr. phil., für Musikwissenschaft. M 13, Görresstr. 22.
- Wagner Lutz**, Dr. phil., für Graphologie. M-Obermenzing, Kaskadenweg 12 (57 24 05).
- Wallenreiter Christian**, Intendant, für Rundfunkkunde. M 2, Rundfunkplatz 1.
- Weber Egbert**, Dr. phil., Honorarprofessor, für Sozialphilosophie und amerikanische Sozialgeschichte. M 23, Klementinenstraße 14.
- Weber Friederike**, Dr. phil., für deutsche Sprachen und Literatur des Mittelalters. M 23, Leopoldstraße 171 a (33 70 71).
- Weiß Wolfgang**, für Einführungskurse in die englische Sprache und Literatur. M 23, Rheinstraße 1/I (34 25 49).
- Wentzlauff-Eggebert Christian**, für Französisch. M-Obermenzing, Franz-Wüllner-Straße 4 (88 71 82).
- Wolf-Rottkay W. H.**, Dr. phil., für englische Wortkunde und Phonetik. M 23, Kaiserplatz 2/I (33 50 35).
- Würzbach Natascha**, für englische Sprachübungen. M 23, Unertlstraße 7 (37 23 71).
- Zahn Manfred**, Dr. phil., für Einführung in die Kritische Philosophie. Reichersbeuern, Propststraße 14.
- Zehetmeier Winfried**, Dr. phil., für Sprechkunde, Rhetorik und Vortragkunde. M 55, Sonnenblumenstraße 1.
- Zeller Alfred**, Studienprofessor, für griechische Grundkurse. M 13, Guddenstraße 18 (33 27 79).
- Zieris Franz**, Dr. phil., Dipl.-Psych., wiss. Assistent, für Einführung in die Erziehungswissenschaft. M-Pasing, Agnes-Bernauer-Str. 236 (88 75 48).
- Zimmermann Fritz**, Dr. phil., Archivdirektor, für Archivwissenschaft. M, Montsalvatstraße 11/0 (33 52 32).
- Zohari Irai**, für Persische Sprache. M 13, Türkenstraße 58.

Naturwissenschaftliche Fakultät

Ordentliche öffentliche Professoren:

- * **Tietze Heinrich** (1. 10. 13), Dr. phil., Geh. Regierungsrat, für Mathematik. M 23, Trautenwolfstraße 7/II.
- * **Perron Oskar** (1. 4. 14), Dr. phil., Dr. d. Naturw. eh. h., Dr. rer. nat. h. c., Geh. Regierungsrat, für Mathematik. M 27, Friedrich-Herschel-Straße 11.
- * **Wilkens Alexander** (1. 10. 16), Dr. phil., für Astronomie. M 27, Oberföringer Straße 10 (48 19 58).
- * **Frisch Karl Ritter von** (1. 10. 21), Dr. phil., Dr. phil. h. c., Dr. rer. nat. h. c., Dr. phil. h. c., Dr. phil. h. c., für Zoologie und vergl. Anatomie. M 9, Über der Klause 10 (49 29 38).
- * **König Robert** (15. 12. 21), Dr. phil., für Mathematik. M 13, Adelheidstraße 21/II.
- * **Stamm Johannes** (1. 8. 23), Dr. pharm., Dr. rer. nat. h. c., für Pharmakognosie und Pharmazie. M 59, Dar-es-Salaam-Str. 11 (46 82 27).
- * **Buchner Paul** (7. 8. 23), Dr. phil., Dr. med. h. c., Dr. sci. biol. h. c., für Zoologie, Porto d'Ischia (Napoli), Via S. Alessandro 15.
- * **Kraus Ernst** (1. 12. 24), Dr. phil., für Geologie. M-Obermenzing, Verdisträße 40 (57 26 57).
- * **Gerlach Walther** (1. 1. 25), Dr. rer. nat., Dr. rer. nat. h. c., Dr. med. h. c., für Experimentalphysik. M 13, Franz-Joseph-Straße 15/II (Gartenhaus) (36 05 42).
- * **Schoenberg Erich** (1. 10. 26), Dr. phil., für Astronomie. M 27, Sternwartstraße 23 (48 00 41). Rimsting am Chiemsee (Prien 527).
Brauner Leo (15. 10. 33), Dr. phil., für Botanik, Vorstand des Botanischen Instituts. M 19, Menzinger Straße 69 (57 40 33).
- * **Geiger Rudolf** (24. 11. 37), Dr. phil., für Meteorologie. M-Pasing, Perlschneiderstraße 18 (88 52 36).
Bamann Eugen (1. 10. 42), Dr. phil., für Pharmazeutische Chemie und Lebensmittelchemie, Vorstand des Instituts für Pharmazie und Lebensmittelchemie. M 19, Tizianstraße 129 (6 51 77).
Louis Herbert (1. 12. 43), Dr. phil., für Geographie, Vorstand des Geographischen Instituts. M 2, Luisenstraße 37/III (55 21 80).

- Maucher Albert** (4. 10. 47), Dr.-Ing., für allgemeine und angewandte Geologie und Mineralogie. Vorstand des Instituts für allgemeine und angewandte Geologie und Mineralogie. M 2, Luisenstraße 37 (55 41 94).
- Schmidt Robert** (20. 1. 48), Dr. phil., für Mathematik, M 2, Schützenstraße 10 (59 16 04).
- * **Reich Hermann** (1. 6. 48), Dr. phil. nat., für Geophysik. Göttingen, Schlözerweg 11.
- Saller Karl** (17. 12. 48), Dr. phil. (rer. nat.), Dr. med., Dr. phil. h. c., für Anthropologie und Humangenetik, Vorstand des Instituts für Anthropologie und Humangenetik. Großhesselohe bei München, Kastanienallee 9 (79 52 36).
- Menzer Georg** (28. 11. 49), Dr. phil., für Kristallographie und Mineralogie, Vorstand des Instituts für Kristallographie und Mineralogie. Gauting, Luitpoldstraße 12^{1/2} (86 16 22).
- Schwab Georg-Maria** (1. 3. 50), Dr. phil., Dr. rer. nat. h. c., für Physikalische Chemie, Vorstand des Physik.-Chem. Instituts. M 15, St.-Pauls-Platz 9/I (53 20 50).
- Dehm Richard** (17. 4. 50), Dr. phil., für Paläontologie und historische Geologie, Vorstand des Instituts für Paläontologie und historische Geologie, Direktor der Bayer. Staatssammlung für Paläontologie und historische Geologie. M 2, Luisenstr. 37/III (52 15 11).
- Bopp Fritz** (21. 12. 50), Dr. phil. nat., für theoretische Physik, Vorstand des Instituts für theoretische Physik. M 23, Sulzbacher Straße 3 (33 37 11).
- Kaestner Alfred** (1. 3. 51), Dr. phil., für Spezielle Zoologie. I. Direktor der wissenschaftlichen Sammlung des Bayer. Staates. M 9, Grünwalder Straße 225 b.
- Wiberg Egon** (10. 7. 51), Dr.-Ing., Dr. rer. nat. h. c., für Anorganische Chemie, Vorstand des Instituts für Anorganische Chemie (55 79 76). M 19, Tiepolostraße 1 (57 38 62).
- Rollwagen Walter** (22. 1. 52), Dr. phil., für Experimentalphysik, Vorstand des II. Physikalischen Instituts. M 23, Giselastraße 17/I (33 40 97).

- Huisgen Rolf** (8. 4. 52), Dr. rer. nat., für Organische Chemie, Vorstand des Instituts für Organische Chemie. M 22, Kaulbachstr. 10 (29 05 93).
- Autrum Hansjochem** (1. 11. 52), Dr. phil., für Zoologie und vergleichende Anatomie, Vorstand des Zoologischen Instituts. M 22, Veterinärstraße 7.
- Lynen Feodor** (23. 10. 53), Dr. phil., Dr. med. h. c., für Chemie, Vorstand des Instituts für Biochemie, Direktor des Max-Planck-Instituts für Zellchemie. Starnberg, Schießstättstraße 10 (0 81 51/20 86).
- Stein Karl** (1. 1. 55), Dr. phil., für Mathematik, Vorstand des Mathematischen Instituts, Prodekan. M 9, Ulmenstr. 14 (49 42 09).
- Richter Hans** (28. 3. 55), Dr. phil., für mathemat. Statistik und Wirtschaftsmathematik, Vorstand des Mathematischen Instituts. M 22, Lerchenfeldstraße 8/I (29 43 47).
- Möller Fritz** (22. 12. 55), Dr. phil. nat., für Meteorologie, Vorstand des Meteorologischen Instituts. M 13, Friedrichstraße 21/III (33 98 26).
- Faessler Alfred** (7. 9. 56), Dr. phil. nat., für Experimentalphysik, komm. Leiter des I. Physik. Instituts. M 19, Wilhelm-Düll-Str. 18 (6 60 76).
- Schober Herbert** (1. 1. 57), Dr. phil., Dr. med., für medizinische Optik, Vorstand des Instituts für Medizinische Optik. M 61, Rohlfstraße 3 (45 88 00).
- Angenheister Gustav** (16. 8. 57), Dr. rer. nat., für Geophysik, Vorstand des Instituts für Angewandte Geophysik, Direktor des Geophysikalischen Observatoriums (Fürstenfeldbruck). M 19, Sophie-Stehle-Straße 14 (57 20 47).
- Schlüter Arnulf** (8. 9. 58), Dr. rer. nat., für theoretische Physik. M 27, Effnerstraße 124 (48 64 88).
- Merxmüller Hermann** (11. 9. 58), Dr. rer. nat., für Systematische Botanik, Vorstand des Instituts für Systematische Botanik, Direktor der Botanischen Staatssammlung, Dekan. M 19, Menzinger Straße 67 (57 40 33).

Fischer Ernst Otto (16. 6. 59), Dr. rer. nat., für Anorganische Chemie, Abteilungsvorstand im Institut für Anorganische Chemie. M-Solln, Sohnckestraße 16 (79 46 23).

Hörhammer Ludwig (1. 2. 60), Dr. phil., für Pharmakognosie, Vorstand des Instituts für Pharmazeutische Arzneimittellehre. M-Obermenzing, Fasanenstraße 19 (57 09 62).

Wellmann Peter (1. 11. 61), Dr. rer. nat., für Astronomie, Vorstand der Universitäts-Sternwarte. M 27, Sternwartstraße 23 (48 00 41).

Heinz Erhard (30. 3. 62), Dr. rer. nat., für Angewandte Mathematik, Vorstand des Mathematischen Instituts. M 55, Waldgartenstraße 23/1 (74 38 98).

Koecher Max (1. 10. 62), Dr. rer. nat., für Mathematik, Vorstand des Mathematischen Instituts. M 13, Schellingstraße 2—8 (22 86 61, Nbst. 774).

Gast der Fakultät:

Butenandt Adolf (1933), Dr. phil., Dr. med. h. c., Dr. med. vet. h. c., Dr. rer. nat. h. c., D. phil. h. c., Dr. Sci. h. c., D. med. h. c., für Physiologische Chemie, Präsident der Max-Planck-Ges., Direktor des Physiologisch-chemischen Instituts der Medizinischen Fakultät, M 15, Goethestr. 33 (59 43 21), und des Max-Planck-Instituts für Biochemie, M 15, Goethestraße 31 (59 42 61) (s. Med. Fak.) —; M-Obermenzing, Marsopstraße 5 (88 54 90) — beurlaubt —.

Planmäßige außerordentliche Professoren:

* **Schmidt Erich** (1. 4. 23), Dr. phil., für Organische Chemie, M 22, Ludwigstraße 17 a/IV.

Klement Robert (1. 8. 42), Dr. phil., für Anorganische und Analytische Chemie. Fürstenfeldbruck, Fürstenfelder Straße 17/I (0 81 41 / 31 45).

Fischer Georg (2. 4. 48), Dr. phil., für Gesteinskunde, Vorstand des Instituts für Gesteinskunde. M 19, Bothmerstraße 12/I (6 30 71).

Koppe Heinz Walther (16. 9. 58), Dr. rer. nat., für theoretische Physik. M 27, Effnerstraße 13 (48 62 63).

Hafner Klaus (15. 5. 62), Dr. phil., für Organische Chemie. M 13, Ainmillerstraße 15 (34 32 02).

Hollmann Günther (15. 5. 62), Dr. rer. nat., für Physik der Atmosphäre, Vorstand des Instituts für Theoretische Meteorologie. M 49, Frühholzstraße 1 (79 70 94).

Kaudewitz Fritz (1. 3. 63), Dr. rer. nat., beauftragt mit der kommissarischen Wahrnehmung des Extraordinariats für Botanik, Leiter des Max-Planck-Instituts für vergleichende Erbbiologie und Erbpathologie in Berlin 33 (Dahlem), Ehrenbergstr. 26/28 (76 29 52).

Honorarprofessoren:

Schröder Joachim (3. 7. 47), Dr. phil., für Paläontologie und historische Geologie, Direktor der Staatssammlung für Paläontologie und historische Geologie i. R. Pullach b. München, Habenscha-denstraße 19.

Kölzer Joseph (18. 7. 47), Dr. phil., für Meteorologie. Herrsching, Keramische Straße 23 (Tel. Herrsching 530).

Fues Erwin (25. 8. 47), Dr. phil., für theoretische Physik. Stuttgart-N, Am Bismarckturm 58.

Franke Heinrich (30. 1. 51), Dr. phil., Dr. med. h. c., für Röntgenphysik. Erlangen, Burgbergstraße 36.

Welker Heinrich (9. 4. 54), Dr. phil., für Physik. Erlangen, Föhrenweg 5.

Kraus Otto (1. 4. 55), Dr. phil., für Mineralogie und für Naturschutz, Regierungsdirektor, Leiter der Landesstelle für Naturschutz beim Bayer. Staatsministerium des Innern, M 23, Ungererstraße 58/I.

Eppler Wilhelm Friedrich (13. 4. 55), Dr. rer. nat., für Mineralogie unter besonderer Berücksichtigung der Edelsteinkunde. Freyung v. W., Wiedes Carbidwerk.

Balke Siegfried (6. 7. 56), Dr.-Ing., für Chemiewirtschaft, M 22, Lerchenfeldstraße 9.

Graßmann Wolfgang (29. 11. 56), Dr. phil., für Organische Chemie und Biochemie, Direktor des Max-Planck-Instituts für Eiweiß- und Lederforschung, Schillerstraße 46 (59 52 67); privat: M 23, Jungwirthstraße 10 (33 24 93).

Lorenz Konrad (15. 7. 57), Dr. phil., Dr. med., für Zoologie, Seewiesen, Post Starnberg/Obb.

Biermann Ludwig (17. 1. 59), Dr. phil., für Astrophysik, Direktor des Instituts für Astrophysik am Max-Planck-Institut für Physik und Astrophysik. M 23, Rohmederstraße 12 (36 61 44).

Heisenberg Werner (17. 1. 59), Dr. phil., für theoretische Physik. Direktor des Instituts für Physik am Max-Planck-Institut für Physik und Astrophysik. M 23, Rheinlandstraße 1 (36 62 55).

Außerplanmäßige Professoren:

**** Böhm Friedrich** (3. 2. 20), Dr. phil., für Mathematik. M 23, Dietlindenstraße 11 (36 04 83).

**** Krieg Hans** (6. 8. 27), Dr. phil., Dr. med., für Zoologie, I. Direktor der wissenschaftlichen Sammlungen des Bayerischen Staates i. R. Waldram b. Wolfratshausen, Bungalow-Siedlung.

Bertho Alfred (6. 6. 32), Dr. phil. nat., für Chemie. M 23, Hollandstraße 13/I (33 54 67) (Fakultätsvertreter der Nichtordinarien).

Jacobs Werner (19. 3. 37), Dr. phil., für Zoologie, Konservator. M 58, Dorotheenstraße 15.

Vogel Kurt (23. 8. 40), Dr. phil., für Geschichte der Mathematik, Leiter der Abteilung für Geschichte des Mathematischen Instituts, komm. Vorstand des Seminars für Geschichte der Naturwissenschaften. M 23, Isoldenstraße 14 (33 56 13).

Klages Friedrich (15. 9. 41), Dr. phil., für Chemie. M 22, Schackstraße 5/V r. (36 10 03).

Fehn Hans (3. 7. 42), Dr. phil., für Geographie. M 45, Hortensienstraße 5 (36 62 49).

Dane Elisabeth (29. 9. 42), Dr. phil., für Chemie, Konservatorin. München-Gauting, Römerstraße 16 (86 17 49).

Neumaier Ferdinand (16. 12. 42), Dr. phil., für Geologie, Direktor bei den wissenschaftlichen Sammlungen. M 27, Friedrich-Herschel-Straße 11 (48 16 28).

Auer Hermann (19. 1. 43), Dr. phil. nat., für Physik. M 2, Sophienstraße 2 (55 21 72) (Fakultätsvertreter der Nichtordinarien).

Reichert Benno (6. 7. 43), Dr. phil., für Pharmazeutische Chemie und Lebensmittelchemie. M 8, Richard-Strauß-Straße 15 (44 87 74).

Fochler-Hauke Gustav (13. 6. 44), Dr. phil., für Geographie. M 13, Elisabethstraße 40/V.

- Souci S. Walter** (9. 7. 46), Dr. phil., für angewandte und Lebensmittelchemie, Direktor der Deutschen Forschungsanstalt für Lebensmittelchemie und Vorstand der Chemischen Abteilung des Balneologischen Instituts bei der Universität München. M 13, Habsburger Platz 3 (dienstl. 33 24 80 und 36 28 30, privat 36 19 69).
- Kahmann Hermann** (29. 5. 47), Dr. phil., für Zoologie. M 59, Waldschulstraße 42.
- Schütte Karl** (10. 5. 51), Dr. phil., für Astronomie, früher o. Professor an der Universität Wien (1. 10. 40). M-Obermenzing, Thuillestraße 31/I.
- Thies Heinrich** (2. 8. 51), Dr. rer. nat., für Pharmazie und Lebensmittelchemie, Abteilungsvorstand am Institut für Pharmazie und Lebensmittelchemie. Mü.-Obermenzing, Böhlastr. 22 (88 65 14).
- Wille Franz** (23. 11. 51), Dr. phil., für Chemie, Mü.-Obermenzing, Paganinistraße 32 (88 76 04).
- Springer Rudolf** (12. 1. 53), Dr. phil. nat., für Pharmazie und Lebensmittelchemie, Abteilungsvorstand am Institut für Pharmazie und Lebensmittelchemie. M 19, Hengelerstraße 7/I (6 65 11).
- Hüttel Rudolf** (9. 2. 53), Dr. phil. nat., für Chemie. Gräfelfing b. München, Hasenstraße 11 (85 18 77).
- Seebach Karl** (30. 9. 55), Dr. rer. nat., für Mathematik, Oberstud.-Rat. M 19, Walhallastraße 5 (57 37 22).
- Bukatsch Franz** (6. 6. 56), Dr. phil., für Botanik, Oberstudienrat. M 42, Salzburger Straße 4 (1 83 71).
- Dickel Gerhard** (31. 1. 57), Dr. rer. nat., für Physikalische Chemie, Konservator. Großhesselohe bei München, Karwendelstraße 15 (79 54 07).
- Krauss Walter** (12. 2. 57), Dr. phil., für Physikalische Chemie. M 27, Morgenrothstraße 15 (22 86 61, Nebenstelle 554).
- Barthelmeß Alfred** (11. 4. 57), Dr. phil., für Botanik. M 19, Prinzenstraße 83/II.
- Dannenberg Heinz** (22. 1. 58), Dr.-Ing. für Organische Chemie, stellvertretender Direktor des Max-Planck-Instituts für Biochemie. M 15, Goethestraße 29 (59 42 61).
- Schmeidler Felix** (10. 2. 58), Dr. rer. nat., für Astronomie, wiss. Assistent. M 22, Widenmayerstraße 23/IV.
- Schaefer Ingo** (12. 3. 58), Dr. rer. nat., für Geographie, Konservator. Gräfelfing bei München, Maria-Eich-Straße 120 (89 94 85).

- Buchner Hans** (27. 3. 58), Dr. phil., für Zoologie, Oberstudiendirektor. M 19, Löfftzstraße 3/II.
- Müller Hans Gerhard** (8. 1. 59), Dr. rer. nat., für Meteorologie, Oberreg.-Rat. Flugwissenschaftliche Forschungsanstalt, München, Flughafen München-Riem (47 01 56); Schleißheim, Haselsbergerstraße 219 d.
- Behringer Hans** (8. 7. 59), Dr. rer. nat., für Organische Chemie. M 27, Ismaninger Straße 73 (48 63 01).
- Fraunberger Friedrich** (18. 11. 59), Dr. rer. nat., für Physik, Konservator. M 13, Akademiestraße 11/IV (33 63 95).
- Ullmann Elsa** (13. 1. 61), Dr. rer. nat., für Pharmazeutische Technologie, Abteilungsvorstand am Institut für Pharmazie und Lebensmittelchemie, Konservatorin. M.-Solln, Sambergerstr. 6 (79 57 50).
- Stuke Bernward** (16. 1. 61), Dr. rer. nat., für Physikalische Chemie, Ebenhausen/Isartal, Hackerstraße 36 (Ebenhausen 868).
- Hofmann Gustav** (12. 6. 62), Dr. rer. nat., für Meteorologie, Observator. M 13, Luisenstraße 63a (55 21 57).
- Hagn Herbert** (1. 12. 62), Dr. rer. nat., für Geologie und Paläontologie. M 19, Mettinghstraße 4/I (6 66 58).
- v. Dehn Magdalena** (1. 12. 62), Dr. phil., für Zoologie. M 8, Steinhäuser Straße 21/0.
- Moser Heribert** (11. 3. 63), Dr. rer. nat., für Experimentalphysik, Studienprofessor. M 13, Rambergstraße 8 (33 95 43).
- Kranz Jakob** (5. 4. 63), Dr. rer. nat., für Experimentalphysik. M 13, St.-Blasien-Straße 7.

Privatdozenten:

- Hardtwig Erwin** (10. 3. 45), Dr. phil., für Geophysik. M 13, Friedrichstraße 17.
- Hellmich Walter** (10. 9. 51), Dr. phil., für Systematische Zoologie und Tiergeographie, Direktor bei den Wissenschaftlichen Sammlungen. M 19, Menzinger Straße 67 (57 02 60).
- Förtsch Otto**, (8. 5. 52), Dr. rer. nat., für Geophysik, Observator. Direktor bei den Wissenschaftlichen Anstalten. Fürstenfeldbruck, Puchermühlstraße 32.
- Kinder Ernst**, (7. 10. 52), Dr. phil., für Elektronenmikroskopie und Elektronik. M 8, Zaubzerstraße 60/0.

- Güttler Adalbert** (15. 7. 54), Dr. rer. nat., für Astrophysik, wiss. Assistent an der Sternwarte. M 27, Ebersberger Straße 22.
- Kallinich Günter** (20. 9. 55), Dr. rer. nat., für Pharmazie und Lebensmittelchemie, Konservator am Institut für Pharmazie und Lebensmittelchemie. M 13, Hohenzollernstraße 59/IV (37 39 93).
- Ziegelmayr Gerfried** (14. 10. 57), Dr. rer. nat. et med., für Anthropologie und Humangenetik, wiss. Assistent. M 42, Schladminger Straße 28 (1 67 08).
- Schneider Hans-Jochen** (18. 1. 58), Dr. rer. nat., für Geologie. M 13, Krumbacher Straße 4/0 (37 62 02).
- Wittig Franz Eberhard** (3. 7. 58), Dipl.-Ing., Dr. rer. nat., für Physikalische Chemie, wiss. Assistent. Mü.-Solln, Bestelmeyerstr. 10.
- Burkhardt Dietrich** (29. 7. 58), Dr. rer. nat., für Zoologie, Konservator, Deisenhofen, Innerer Stockweg 4 (47 43 03).
- Schriever Karl** (6. 10. 58), Dr. rer. nat., für Pharmazie, wiss. Oberassistent am Institut für Pharmazie und Lebensmittelchemie. M 42, Fürstenrieder Straße 143/IV (1 92 26).
- Schötz Franz** (4. 2. 59), Dr. rer. nat., für Botanik, Oberkonservator am Botanischen Garten. M 19, Menzinger Straße 71 (57 40 33).
- Schneider Dietrich** (25. 2. 59), Dr. rer. nat., für Zoologie, Leiter der Abteilung für vergleichende Nervenphysiologie an der Deutschen Forschungsanstalt für Psychiatrie (Max-Planck-Institut), M 23, Kraepelinstraße 2 (33 80 24); Mü.-Obermenzing, Michelspeckstraße 1 (88 78 02).
- Poelt Josef** (23. 3. 59), Dr. rer. nat., für Systematische Botanik, Oberkonservator bei der Botanischen Staatssammlung. M 9, Waidbrucker Straße 7.
- Trapmann Heinz** (16. 8. 59), Dr. rer. nat., für Pharmazie und Lebensmittelchemie. M 12, Ganghoferstraße 60/II.
- Block Joachim Hermann** (1. 1. 60), Dr. rer. nat., für Physikalische Chemie. 31, Av. Louis Clesse, Bruxelles/Belgien — z. Zt. beurlaubt.
- Noller Heinrich** (1. 1. 60), Dr. rer. nat., für Physikalische Chemie, wiss. Assistent am Institut für Physikalische Chemie. M 23, Clemensstraße 48/IV (Fakultätsvertreter der Nichtordinarien).
- Biekert Ernst** (17. 2. 60), Dr. rer. nat., für Chemie, Mitglied des Vorstandes der Knoll AG., Leitung der Forschung, Mannheim-Lindenhof, Belchenstraße 15.

- Lüst Reimar** (1. 3. 60), Dr. rer. nat., für theoret. Physik, Direktor des Instituts für Extraterrestrische Physik am Max-Planck-Institut für Physik und Astrophysik. M, Flemingstraße 53 (48 59 27).
- Ugi Ivar** (16. 3. 60), Dr. rer. nat., für Organische Chemie, wiss. Assistent am Institut für Organische Chemie. M 23, Karl-Theodor-Straße 70/0.
- Langer Helmut** (1. 5. 60), Dr. rer. nat., für Zoologie, wiss. Assistent, Maisach/Obb., Reschstraße 5/II (0 81 41 / 22 51).
- Wagner Hildebert** (29. 7. 60), Dr. rer. nat., für Pharmakognosie, wiss. Oberassistent, Abteilungsvorstand und Konservator am Institut für Pharmazeutische Arzneimittellehre. M 13, Barlachstraße 6 (33 75 73).
- Wilhelm Friedrich** (29. 7. 60), Dr. rer. nat., für Geographie, wiss. Oberassistent, M 19, Nederlinger Straße 33a (6 78 82).
- Schwarzfischer Friedrich** (30. 8. 60), Dr. med. et rer. nat., für Anthropologie und Humangenetik, wiss. Assistent. M 8, Richard-Strauß-Straße 19 (44 14 20).
- Renner Maximilian** (22. 12. 60), Dr. rer. nat., für Zoologie. M-Obermenzing, Rißheimerstraße 18 (88 51 53).
- Gottstein Klaus** (17. 1. 61), Dr. rer. nat., für Physik. Gräfelfing, Ettaler Straße 10 (85 14 80).
- Wienecke Rudolf** (1. 3. 61), Dr. rer. nat., für Physik. M 9, Kreuzdornweg 12.
- Mittelstaedt Peter** (12. 4. 61), Dr. rer. nat., für Physik. M, Vogelweideplatz 1 (45 08 09).
- Schönenberger Helmut** (30. 6. 61), Dr. rer. nat., für Pharmazie, wiss. Oberassistent am Institut für Pharmazie und Lebensmittelchemie. M 9, Forggenseestraße 50/I.
- Martensen Erich** (24. 10. 61), Dr. rer. nat., für Angewandte Mathematik. M 23, Germaniastraße 31 (33 74 65).
- Dürr Hans-Peter** (5. 3. 62), (Ph. D.), für Physik. M 23, Lenardstr. 25 (33 66 98).
- Hecker Erich** (30. 3. 62), Dr. rer. nat., für Organische Chemie und Biochemie, wiss. Abteilungsleiter am Max-Planck-Institut für Biochemie. M 15, Bavariaring 12.
- Nöth Heinrich** (23. 3. 62), Dr. rer. nat., für Anorganische Chemie, Abteilungsvorstand im Institut für Anorganische Chemie. M 25, Waakirchnerstraße 28 (76 67 96).

- Amberger Eberhard** (30. 5. 62), Dr. rer. nat., für Anorganische Chemie. M 13, Silcherstraße 15/III (31 77 97).
- Rau Werner** (12. 6. 62), Dr. rer. nat., für Botanik, Konservator am Botanischen Institut. M 19, Menzinger Straße 67 (57 40 33).
- Rieger Georg Johann** (11. 7. 62), Dr. rer. nat., für Mathematik. Ottobrunn, Dahlienstraße 24 (47 85 43).
- Hager Achim** (8. 11. 62), Dr. rer. nat., für Botanik. M 19, Menzinger Straße 67 (57 40 33).
- Fritz Heinz P.** (8. 11. 62), Dr. rer. nat., für Anorganische Chemie. M 9, Wilhelm-Kuhnert-Straße 9 (43 75 62).
- Schrauzer Gerhard N.** (8. 11. 62), Dr. rer. nat., für Anorganische Chemie. M 22, Pfarrstraße 7/0 (29 43 91).
- Kippenhahn Rudolf** (13. 12. 62), Dr. rer. nat., für Astronomie, Gruppenleiter am Max-Planck-Institut für Astrophysik. M 23, Rue-
mannstraße 35 (33 59 07).
- Dachs Hans** (13. 12. 62), Dr. rer. nat., für Kristallographie-Mineralogie. M, Lotzbeckstraße 10.
- Rüchardt Christoph** (7. 2. 63), Dr. rer. nat., für Organische Chemie. M 13, St.-Blasien-Straße 7/III (35 27 47).
- Kellerer Hans** (7. 2. 63), Dr. rer. nat., für Mathematik, Mü.-Grünwald, Portenlänger Straße 25 (47 17 14).
- Schwink Christoph** (7. 2. 63), Dr. rer. nat., für Physik, Mü. 23, Viktor-Scheffel-Straße 10 (34 31 12).
- Meister Hans Joachim** (4. 3. 63), Dr. rer. nat., für Physik, Mü. 13, Schraudolphstraße 13b/V (59 20 01).
- Stumpf Harald** (9. 5. 63), Dr. rer. nat., für Physik. Mü. 23, Lenardstraße 21.
- Seibert Paul** (11. 6. 63), Dr. rer. nat., für Geobotanik, Reg.-Rat an der Landesstelle für Gewässerkunde. M 61, Höslstr. 9 (48 18 38).
- Eibl-Eibesfeld Irenäus** (11. 6. 63), für Zoologie, Seewiesen b. Starnberg, Max-Planck-Institut.

Lehrbeauftragte:

- Bodechtel Johann**, Dr. rer. nat., für Fotogeologie, Assessor an der Bayer. Staatssammlung für allgemeine und angewandte Geologie. M 19, Klugstraße 33.
- Brödel Walter**, Dr. phil., für Mathematik, Bad Reichenhall, Ludwig-Thoma-Straße 18.

- Bürger Karl**, Dr. rer. nat., für Anorganische Chemie, Leiter des analytischen Laboratoriums des Werkes Gendorf der Farbwerke Hoechst AG., Burghausen, Marktlerstraße 33 (340).
- Groth Hans Günter**, Dr. rer. nat., für Astronomie, Observator der Universitäts-Sternwarte, M 23, Ebersberger Straße 22 (48 70 15).
- Härlen Hasso**, Dr. phil., für Lebensversicherungsmathematik. M 8, Maria-Theresia-Straße 3a (F. Wohnung: 44 25 20; Büro: Bayerische Rückversicherung: 33 36 27).
- Hofmann Walther**, Dr.-Ing., für geolog. Luftbilddauswertung, apl. Prof. für Photogrammetrie, Topographie und Kartographie. TH München (55 92 / 4 05). M-Solln, Heinrich-Vogl-Straße 7 (79 49 08).
- Jung Walter**, Dr. rer. nat., für Paläobotanik, Konservator. M 9, Lauensteinstraße 18.
- Karrer Hans**, Reg.-Direktor, für Pensions- und Sachversicherungsmathematik. M 8, Mühlbaurstraße 8/III lks.
- Kaudewitz Horst**, Dr. rer. nat., Studienprofessor für Didaktik audiovisueller Unterrichtsmittel in der Biologie. M 27, Stuntzstr. 45/0 (48 36 66).
- Lück Hans**, Dr. rer. nat., für ausgewählte Kapitel der Lebensmittelchemie. Wiss. Mitglied der Deutschen Forschungsanstalt für Lebensmittelchemie. M-Allach, Langerhansstr. 4 (dienstl. 36 28 30).
- Lux Hermann**, Dr.-Ing., ao. Prof. für Analytische Chemie der Techn. Hochschule München (55 92 / 3 31). Gräfelfing, Rottenbucherstr. 46 (85 12 88).
- Scherpf Peter**, Dr. oec. publ., für Betriebsstatistik und betriebliche Steuerlehre, o. Professor für Betriebswirtschaft an der Staatswirtschaftl. Fakultät. M 23, Clemensstraße 8/III (33 31 24).
- Schlemmer Ferdinand**, Dr. phil., für spezielle Pharmazie, früher o. Prof. für Pharmazie und Direktor des Pharmazeutischen Instituts der Universität Straßburg. M 27, Maria-Theresia-Str. 28 (48 20 65).
- Schöbe Waldemar**, Dr. sc. nat., für Versicherungsmathematik, Abteilungsdirektor. M 23, Hörwarthstraße 8/IV (Wohnung: 36 35 73, Büro Allianz: 36 50 / 4 24 durchw.).
- Weigel Friedrich**, Dr. rer. nat., für Radiochemie, wissenschaftlicher Assistent am Institut für Anorganische Chemie. M 19, Kemnatenstraße 39.
- Wüst Walter**, Dr. phil., für Allgemeine Ornithologie und Feldornithologie mit Exkursionen, Oberstudienrat. M 19, Hohenlohestraße 61 (6 33 32).

Wissenschaftliche Anstalten

I.

1. Bibliothek Universität (F. 22 86 61, Nebenstelle 431)
Direktor: Hackelsperger Max, Dr. phil., Bibliotheksdirektor
2. Mediz. Lesehalle der Universität, Beethovenplatz 1, (F. 53 22 17)
Hackelsperger Max, Dr. phil., Direktor der Universitätsbibliothek

II.

A. Der Theologischen Fakultät

Hauptgebäude der Universität, Geschwister-Scholl-Platz 1, F. 22 86 61.

1. Seminar für biblische Exegese, Abteilung Altes Testament
(Zi. 250, Nebenst. 323)
Prof. Dr. Vinzenz Hamp, Vorstand (s. Theol. Fak.)
Ecker Roman, Dr. theol., wissenschaftl. Assistent
2. Seminar für biblische Exegese, Abteilung Neues Testament
(Zi. 250, Nebenst. 323)
Prof. Dr. Otto Kuss, Vorstand (s. Theol. Fak.)
Schröger Friedrich, Verwalter einer wissenschaftl. Assistentenstelle
3. Seminar für Alte Kirchengeschichte und Patrologie
(Zi. 254, Nebenst. 318 und 320)
Prof. Dr. Adolf Wilhelm Ziegler, Vorstand (s. Theol. Fak.)
Gessel Wilhelm, Verwalter einer wissenschaftlichen Assistentenstelle
4. Seminar für Mittlere und Neuere Kirchengeschichte
(Zi. 252, Nebenst. 320)
Prof. Dr. Hermann Tüchle, Vorstand (s. Theol. Fak.)
Denzler Georg, Dr. theol., wiss. Assistent
5. Seminar für Kirchliche Geschichte, Kunstgeschichte und Archäologie Bayerns
Prof. Dr. Georg Schwaiger, Vorstand (s. Theol. Fak.)
Leidl August, Verwalter einer wissenschaftlichen Assistentenstelle
6. Missionswissenschaftliches Seminar (Nebenst. 471)
Prof. Dr. Suso Brechter, Vorstand (s. Theol. Fak.)
7. Seminar für Systematische scholastische Philosophie
(Nebenst. 467)
Prof. D. Dr. Wilhelm Keilbach, Vorstand (s. Theol. Fak.)

Jörges Wolfgang, Verwalter einer wissenschaftlichen Assistentenstelle

8. Fundamentaltheologisches Seminar (Nebenst. 469/70)
Prof. Dr. Heinrich Fries, Vorstand (s. Theol. Fak.)
Finsterhölzl Johann, Verwalter einer wissenschaftlichen Assistentenstelle
9. Dogmatisches Seminar (Nebenst. 472)
Prof. Dr. Michael Schmaus, Vorstand (s. Theol. Fak.)
Beck Irene, wissenschaftl. Assistentin
10. Moraltheologisches Seminar (Nebenst. 473/74)
Prof. D. Dr. Richard Egenter, Vorstand (s. Theol. Fak.)
Gründel Johannes, Dr. theol., wissenschaftl. Assistent
11. Seminar für Christliche Soziallehre und Allgemeine Religionssoziologie (Nebenst. 475/76)
Prof. Dr. Joachim Giers, Vorstand (s. Theol. Fak.)
Stegmann Josef, Dr. theol., wissenschaftl. Assistent
12. Kirchenrechtliches Seminar (Nebenst. 477/78)
Prof. D. Dr. Klaus Mörsdorf, Vorstand (s. Theol. Fak.)
Neumann Johannes, Dr. iur. can., wissenschaftl. Assistent
13. Seminar für Liturgiewissenschaft und Pastoraltheologie
Prof. D. Dr. Walter Dürig, Vorstand (s. Theol. Fak.)
Bartsch Elmar, Verwalter einer wissenschaftlichen Assistentenstelle
14. Seminar für Pädagogik, Katechetik und Homiletik
(Nebenst. 460 und 463)
Prof. Dr. Theoderich Kampmann, Vorstand (s. Theol. Fak.)
Betz Otto, Verwalter einer wissenschaftlichen Assistentenstelle
15. Kanonistisches Institut (Nebenst. 482-484)
Prof. D. Dr. Klaus Mörsdorf, Vorstand (s. Theol. Fak.)
Stellvertretende Vorstände:
Prof. D. Dr. Karl Weinzierl (s. Theol. Fak.)
Prof. Dr. Audomar Scheuermann (s. Theol. Fak.)
Schmitz Heribert, Dr. iur. can., wissenschaftl. Assistent
16. Grabmann-Institut zur Erforschung der mittelalterlichen Philosophie und Theologie (Nebenst. 479-481)
Prof. Dr. Michael Schmaus, Vorstand (s. Theol. Fak.)
Mitvorstand:
Prof. Dr. Werner Rainer Dettloff
Heinzmann Richard, Dr. theol., wissenschaftl. Assistent

B. Der Juristischen Fakultät

Neues Seminargebäude, Prof.-Huber-Platz 2, F. 22 86 61

1. Leopold-Wenger-Institut für antike Rechtsgeschichte und Papyrusforschung (Nebenst. 710)
Prof. Dr. Wolfgang K u n k e l , Vorstand (s. Jur. Fak.)
Prof. Dr. Herbert P e t s c h o w , Vorstand (s. Jur. Fak.)
Prof. Dr. Erich G e r n e r , Vorstand (s. Jur. Fak.)
2. Institut für bayerische und deutsche Rechtsgeschichte (Nebenst. 714)
Prof. Dr. Hermann K r a u s e , Vorstand (s. Jur. Fak.)
3. Juristisches Seminar (Nebenst. 728)
Prof. Dr. Karl L a r e n z , Vorstand (s. Jur. Fak.)
Prof. Dr. Rudolf P o h l e , Vorstand (s. Jur. Fak.)
4. Institut für Handels- und Industrierecht (Nebenst. 733)
Prof. Dr. Rolf D i e t z , Vorstand (s. Jur. Fak.)
5. Institut für Arbeits- und Wirtschaftsrecht (Nebenst. 733)
Prof. Dr. Rolf D i e t z , Vorstand (s. Jur. Fak.)
6. Institut für Strafrechtswissenschaften und Jugendrecht (Nebenst. 736)
Prof. Dr. Reinhart M a u r a c h , Vorstand (s. Jur. Fak.)
Prof. Dr. Paul B o c k e l m a n n , Vorstand (s. Jur. Fak.)
7. Institut für Politik und Öffentliches Recht (Nebenst. 725)
Prof. Dr. Theodor M a u n z , Vorstand (s. Jur. Fak.)
Prof. Dr. Siegfried G r u n d m a n n , Vorstand (s. Jur. Fak.)
Prof. Dr. Hans S p a n n e r , Vorstand (s. Jur. Fak.)
8. Institut für Öffentliches Wirtschafts- und Steuerrecht (Nebenst. 729)
Prof. Dr. Hans S p a n n e r , Vorstand (s. Jur. Fak.)
9. Institut für Kirchenrecht und kirchliche Rechtsgeschichte (Nebenst. 737)
Prof. Dr. Siegfried G r u n d m a n n , Vorstand (s. Jur. Fak.)
10. Institut für Völkerrecht, Rechts- und Staatsphilosophie (Nebenst. 742)
Prof. Dr. Friedrich B e r b e r , Vorstand (s. Jur. Fak.)
11. Institut für Rechtsphilosophie (Nebenst. 736)
Prof. Dr. Karl E n g i s c h , Vorstand (s. Jur. Fak.)
12. Institut für Rechtsvergleichung (Nebenst. 722)
Prof. Dr. Eugen U l m e r , Vorstand (s. Jur. Fak.)
Prof. Dr. Murad F e r i d , Vorstand (s. Jur. Fak.)

13. Institut für Erneuerung des Bürgerlichen Rechts (Nebenst. 728)
Prof. Dr. Karl Larenz, Vorstand (s. Jur. Fak.)
Prof. Dr. Rudolf Pohle, Vorstand (s. Jur. Fak.)
14. Institut für Ausländisches und Internationales Patent-, Urheber- und Markenrecht (Deutsches Patentamt), Zweibrückenstraße 12 (F. 22 88 11)
Prof. Dr. Eugen Ulmer, Vorstand (s. Jur. Fak.)
Dr. Friedrich Karl Beier, Wissenschaftl. Rat
15. Institut für Kriminologie (Nebenst. 782)
Prof. Dr. Paul Bockelmann, Vorstand (s. Jur. Fak.)

Im Dienste eines Assistenten werden an der Fakultät beschäftigt:

Diederich Behrend
Claus Wilhelm Canaris
Dr. Uwe Diederichsen
Dr. Hans-Ulrich Gallwas
Dr. Günter Grasmann
Dr. Helmut Günter
Dr. Roman Herzog
Dr. Hans Kiefner
Wolfgang Knies
Dr. Rudolf Kraßer
Dr. Detlef Krauß
Dieter Leipold
Dr. Christoph Link
Dr. Knut Nörr
Dr. Reinhard Richardi
Hans-Albert Rupprecht
Christian Schäfer
Dr. Walter Schick
Dr. Hans Schlosser
Dr. Friedrich-Christian Schroeder
Dr. Ekkehard Schumann
Dr. Dieter Simon
Dr. Hans Jürgen Sonnenberger
Dr. Gerhard Tröger
Wolfgang Weber
Uwe Wesel
Dr. Herbert Wiedemann
Dr. Sven Erik Wunner
Heinz Zipf

C. Der Staatswirtschaftlichen Fakultät

Seminargebäude, Ludwigstraße 28, F. 22 86 61

1. Staatswirtschaftliches Seminar (Zi. 111, Nebenst. 2 25)
Prof. Dr. Dr. Friedrich L ü t g e
Prof. Dr. Bernhard P f i s t e r
Prof. Dr. Erich P r e i s e r
Prof. Dr. Hans M ö l l e r
Prof. Dr. Horst J e c h t
Dr. Anton K o n r a d
Dr. Albert J e c k
Dr. Hans F e c h e r
} Vorstände (s. Staatsw. Fak.)
2. Volkswirtschaftliches Institut (Zi. 111, Nebenst. 2 25)
Prof. Dr. Dr. Friedrich L ü t g e
Prof. Dr. Bernhard P f i s t e r
Prof. Dr. Erich P r e i s e r
Prof. Dr. Hans M ö l l e r
Prof. Dr. Horst J e c h t
Dr. Horst W e s t p h a l
Dr. Eckart S c h r e m m e r
Dipl.-Volksw. Gerhard H u b e r
Dipl.-Volksw. Rosemarie K o e r p e r
Dipl.-Volkswirt Heinz S c h e l l e
} Vorstände (s. Staatsw. Fak.)
3. Institut für internationale Wirtschaftsbeziehungen
(Zi. 222, Nebenst. 446)
Prof. Dr. Hans M ö l l e r , Vorstand (s. Staatsw. Fak.)
Dipl.-Volksw. Hans Joachim H e i n e m a n n
Dipl.-Volksw. Franz H o l z h e u
4. Institut für Finanzwissenschaft (Ludwigstraße 28, Nebenst. 246)
Prof. Dr. Horst J e c h t , Vorstand (s. Staatsw. Fak.)
Dipl.-Volksw. Erdmute S o m m e r
5. Institut für Versicherungswirtschaft
(Ludwigstraße 33/III, Nebenst. 748)
Prof. Dr. Werner M a h r , Vorstand
Dipl.-Handelslehrer Hans Dieter F r i t z
Dipl.-Kfm. Götz v o n G o ß l e r
6. Institut für Sozial- und Wirtschaftsgeschichte
(Ludwigstraße 33/IV, Nebenst. 229)
Prof. Dr. Dr. Friedrich L ü t g e , Vorstand (s. Staatsw. Fak.)
Dr. Werner S c h l e i n k o f e r

7. Wirtschaftsgeographisches Institut
 (Ludwigstraße 28, Zi. 123, 124, 125, Nebenst. 230, 231, 268)
 Prof. Dr. Erich Thiel, Vorstand (s. Staatsw. Fak.)
 Dr. Rudolf Hellmeier (beurlaubt)
 Dr. Peter Waller

8. Seminar für Wirtschaft und Gesellschaft Ost-Europas
 (Akademiestraße 1/II, Nebenst. 249, 279)
 Prof. Dr. Hans Raupach, Vorstand (s. Staatsw. Fak.)
 Dipl.-Kfm. Dietmar Keese M. A.

9. Seminar für Wirtschaft und Gesellschaft Südosteuropas
 (Akademiestraße 1/III, Nebenstelle 217, 519)
 Prof. Dr. Hermann Gross, Vorstand (s. Staatsw. Fak.)
 Dr. Jens Meier

10. Soziologisches Institut (Theresienstraße 3—5, F. 22 86 61,
 Sekretariat: Nebenst. 4 42; Bibliothek: Nebenst. 2 41).
 Prof. Dr. Emerich Francis, Vorstand (Nebenst. 441)
 (s. Staatsw. Fak.)
 Dr. Johannes Winckelmann, Leiter des Max-Weber-Archivs
 (Nebenst. 251)
 Dr. M. R. Lepsius }
 Dr. Heinrich Treinen } Nebenst. 406
 Dr. J. J. Rohde (Nebenst. 200)

11. Institut für Politische Wissenschaften (Theresienstr. 3—5/IV+V,
 F. 22 86 61, Nebenstellen 454, 404, 443, 447)
 Prof. Dr. Eric Voegelin }
 Prof. Dr. Hans Maier } Vorstände (s. Staatsw. Fak.)
 Dr. jur. utr. Heinz Laufer (s. Staatsw. Fak.)
 Dr. phil. Peter Weber-Schäfer
 Dr. phil. Theo Stammen
 Arno Baruzzi, Verwalter einer wiss. Assistentenstelle

12. Institut für Statistik und ihre Anwendungen in den Wirtschafts-
 und Sozialwissenschaften (Ludwigstraße 28, Zi. 101, 102, 103, 104,
 104a, 105, Nebenstelle 233)
 Prof. Dr. Hans Kellerer, Vorstand (s. Staatsw. Fak.)
 Dr. Josef Bley Müller (z. Zt. beurlaubt)
 Dr. Axel-Rainer Wulsten
 Dipl.-Volksw. Walter Prieler
 Dipl.-Math. Horst Stenger
 Dipl.-Kfm. Werner Kolb

13. Betriebswirtschaftliches Institut (Ludwigstraße 28, F. 22 86 61)

Prof. Dr. Otto Hintner Prof. Dr. Edmund Heinen Prof. Dr. Robert Nieschlag Prof. Dr. Peter Scherpf Dr. Gisela Flaig	}	Vorstände (s. Staatsw. Fak.)
--	---	---------------------------------
14. Seminar für Bankwirtschaft (Nebenst. 238)

Prof. Dr. Otto Hintner, Leiter
 Dr. Gerhard Mann
 Dipl.-Kfm. Fritz Schrom
15. Seminar für Revisions- und Treuhandwesen (Nebenst. 238)

Prof. Dr. Otto Hintner, Leiter
 Dr. Anton Heigl
 Dipl.-Kfm. Dieter Benning
16. Seminar für betriebswirtschaftliche Steuerlehre (Nebenst. 267)

Prof. Dr. Peter Scherpf
 Dipl.-Kfm. Martin Hatz
 Dipl.-Kfm. Edgar Herzer
 Dipl.-Kfm. Wolfgang Lekies
17. Seminar für Handwerkswirtschaft (Nebenst. 239)

Prof. Dr. Liesel Beckmann
 Dr. Otto Adelberger
18. Seminar für Industrieforschung und betriebliches Rechnungswesen (Nebenst. 252)

Prof. Dr. Edmund Heinen, Vorstand
 Dr. Dietrich Börner
 Dipl.-Kfm. Heribert Meffert
 Dipl.-Kfm. Hans Düchting
19. Seminar für Absatzwirtschaft (Nebenst. 448)

Prof. Dr. Robert Nieschlag, Leiter
 Dipl.-Kfm. Günter Hampel
 Dipl.-Kfm. Wulf Hecker
20. Seminar für Werbung und Marktforschung (Nebenst. 448)

Prof. Dr. Robert Nieschlag, Leiter
 Dipl.-Kfm., Dipl.-Hdl. Werner Greul, Assessor
21. Seminar für betriebliche Sozialpraxis (Ludwigstraße 28, Nebenst. 243)

Prof. Dr. Guido Fischer, Vorstand (s. Staatsw. Fak.)
 Dr. Eduard Gaugler
 Dipl.-Kfm. Rolf Wunderer
22. Institut für Wirtschafts- und Sozialpädagogik (Akademiestraße 1/0, Nebenst. 262)

Prof. Dr. Alfons Dörschel, Vorstand (s. Staatsw. Fak.)
Dipl.-Hdl. Rudolf Schwartz, Stud.-Assessor
Dipl.-Hdl. Wolfgang Buth

23. Forstliche Forschungsanstalt, München, Amalienstraße 52
Obmann: Prof. Dr. E. Assmann (s. Staatsw. Fak.)
Geschäftsstelle für gemeinsame Angelegenheiten der nachstehend
unter 23.—34. aufgeführten Institute. (F. 22 86 61, Nebenst. 811)
Rauchenberger, Oberreg.-Forstrat, Geschäftsführer
Die Institute der Forstlichen Forschungsanstalt sind zu erreichen
über die Sammelnummer der Universität 22 86 61 und den ange-
gebenen Nebenstellen.
24. Meteorologisches Institut, Nebenst. 848, 852
Prof. Dr. Fritz Möller, Vorstand (s. Naturw. Fak.)
Dr. Albert Baumgartner, Oberkonservator
Lorenz Klemmer, Forstassessor
(verbunden mit dem Meteorologischen Institut der Naturw.
Fakultät, s. dort)
25. Institut für Bodenkunde und Standortlehre, Nebenstelle 815
Prof. Dr. Willi Laatsch, Vorstand (s. Staatsw. Fak.)
Dr. Jürgen Wehrmann, Oberkonservator, Priv.-Dozent
(s. Staatsw. Fak.)
Dr. Heinz Zöttl, Univ.-Dozent (s. Staatsw. Fak.)
Dr. Rudolf Hüser
Dr. Hans-Jürgen Dubber
Siegfried Emburger, Forstmeister
Dr. Walter Madl, wiss. Assistent
26. Forstbotanisches Institut, Nebenstelle 824
Prof. Dr. Bruno Huber, Vorstand (s. Staatsw. Fak.)
Dr. Johannes Mayer, Priv.-Dozent (s. Staatsw. Fak.)
Dr. Josef Jung, Regierungsrat
Dr. Werner Koch, wiss. Assistent
Wolfram Elling, Dipl.-Forstwirt
27. Institut für angewandte Zoologie, Nebenst. 865
Prof. Dr. Wilhelm Zwölfer, Vorstand (s. Staatsw. Fak.)
Dr. Wolfgang Schwenke, Priv.-Dozent (s. Staatsw. Fak.)
Dr. Max Postner
Dr. Otto Henze, Oberforstmeister
Oskar Steger, Forstmeister
Anton Krump, Priv.-Forstmeister
28. Institut für Forstpolitik und Forstliche Betriebswirtschaftslehre,
Nebenstelle 837

- Prof. Dr. Julius Speer, Vorstand (s. Staatsw. Fak.)
 Hans Walter Gebhardt, Forstmeister, wiss. Assistent
 Dr. Werner Kroth, Forstmeister, wiss. Assistent
29. Institut für Waldbau, Nebenstelle 860
 Prof. Dr. Dr. h. c. Josef Nikolaus Köstler, Vorstand
 (s. Staatsw. Fak.)
 Dr. Johannes Mayer, Priv.-Dozent (s. Staatsw. Fak.)
 Dr. Erich Maurer, Forstmeister, wiss. Assistent
 Dr. Hans Bibelriether, Forstassessor, wiss. Assistent
 N. N., wiss. Assistent
30. Institut für Holzkunde und Forstnutzung, Nebenst. 845
 Prof. Dr. Hubert Freiherr von Pechmann, Vorstand
 (s. Staatsw. Fak.)
 Albrecht Bernhart, Forstmeister, wiss. Assistent
31. Institut für Forstliche Ertragskunde, Nebenst. 820
 Prof. Dr. Ernst Assmann, Vorstand (s. Staatsw. Fak.)
 Reinhard Kennel, Forstmeister, wiss. Assistent
 Dr. Friedrich Franz, wiss. Assistent
 Anton Schmidt, Forstassessor, wiss. Assistent
32. Institut für Forstsamenkunde und Pflanzenzüchtung,
 (zugleich amtliche Samenprüfstelle) Nebenst. 830
 Prof. Dr. Ernst Rohmeder, Vorstand (s. Staatsw. Fak.)
 Alexander v. Schönborn, Forstmeister, wiss. Assistent
 Dr. Rudolf Dimpflmeier, Forstmeister, wiss. Assistent
 Eberhard Weber, Assessor, wiss. Assistent
33. Institut für Jagdkunde, Nebenstelle 842
 Prof. Dr. Fritz Ernst, Vorstand (s. Staatsw. Fak.)
34. Institut für Forstvermessung und Walderschließung,
 Nebenstelle 842
 Prof. Dr. Fritz Backmund, Vorstand (s. Staatsw. Fak.)
 Lorenz Sanktjohanser, Forstmeister, wiss. Assistent
35. Institut für Holzforschung und Holztechnik
 (Winzererstraße 45, F. 37 56 72)
 Prof. Dr. Franz Kollmann (s. Staatsw. Fak.)
 Dr. rer. nat. Eberhard Schmidt
 Dr. rer. nat. Adolf Schneider
 Dr. rer. nat. Reinwald Teichgräber
 Dr.-Ing. Max Kufner
 Dr. rer. nat. Dietrich Frengel
 Dipl.-Ing. Georg Böhner
 Dipl.-Ing. Horst Schneider
 Dipl.-Ing. Peter Topf

D. Der Medizinischen Fakultät

I. Theoretische Anstalten

1. Anatomische Anstalt (Pettenkofferstraße 11, F. 53 40 84)
Prof. Dr. Titus v. Lanz, Direktor (s. Med. Fak.)
2. Institut für Histologie und experimentelle Biologie (F. 53 42 69)
Prof. Dr. Rudolf Bachmann, Direktor (s. Med. Fak.)
Prof. Dr. Josef Wallraff, Konservator (s. Med. Fak.)
Prof. Dr. Rudolf Wetzstein, (s. Med. Fak.)
Schmidt Walter, Dr. med., wiss. Oberassistent (s. Med. Fak.)
Stanka Peter, Dr. med., wiss. Assistent
3. Anatomisches Institut (F. 53 44 54)
Prof. Dr. Titus von Lanz, Direktor (s. Med. Fak.)
Prof. Dr. Paul Dziallas (s. Med. Fak.)
Prof. Dr. Anton Mayet, Konservator (s. Med. Fak.)
Prof. Dr. Johannes Lang, Konservator (s. Med. Fak.)
Prof. Dr. Emmi-Chr. Dingler, wiss. Assistentin (s. Med. Fak.)
Lippert Herbert, Dr. med., Dr. phil., wiss. Assistent (s. Med. Fak.)
Neuhäuser Gerhard, Dr. med., wiss. Assistent
4. Physiologisches Institut (Pettenkofferstraße 12, F. 55 34 87)
Prof. Dr. Richard Wagner, komm. Direktor (s. Med. Fak.)
Prof. Dr. Erik Wetterer, Konservator (s. Med. Fak.)
Prof. Dr. Ewald Kapal (s. Med. Fak.)
Hertlein Eva, Dr. med., wiss. Assistentin
v. Bredow Christoph, Dr. med., wiss. Assistent
Reimann Reinhold, Dr. med., wiss. Assistent
Kolb Peter, Dr. med., wiss. Assistent
5. Physiologisch-chemisches Institut (Goethestr. 33, F. 59 43 21)
Prof. Dr. phil., Dr. med. h. c., Dr. med. vet. h. c., Dr. rer. nat. h. c., Dr. phil. h. c., Dr. Sci. h. c., Dr. med. h. c., Adolf Butenandt, Direktor (s. Med. Fak.) — beurlaubt —
Prof. Dr. rer. nat. Peter Karlson, Konservator, kommiss. Leiter des Institutes (s. Med. Fak.)
Prof. Dr.-Ing., Dr. med. Helmut Niemer (s. Med. Fak.)
Meyer Erich, Dr. med., wiss. Assistent (s. Med. Fak.)
6. Pathologisches Institut (Thalkirchner Str. 36, F. 55 52 65, 55 52 66)
Prof. Dr. Walter Büngeler, Direktor (s. Med. Fak.)

- Prof. Dr. Fritz Miller, Leiter der Elektronenmikroskopischen Abteilung (s. Med. Fak.) F. 59 42 08
 Prof. Dr. Walter Döntenwill (s. Med. Fak.)
 Prof. Dr. Max Eder, Konservator (s. Med. Fak.)
 Bayerle Hans, Dr. phil., Dr. med., Konservator
 Prof. Dr. med., Dr. rer. nat. Heinrich W r b a, wiss. Assistent (s. Med. Fak.)
 Löblich Hans, Dr. med., wiss. Assistent (s. Med. Fak.)
 Georgii Axel, Dr. med., wiss. Assistent (s. Med. Fak.)
 Schauer Alfred, Dr. med., wiss. Assistent
 Giessler Gerhard, Dr. med., wiss. Assistent
 Geipel Arnulf, Dr. med., wiss. Assistent
7. Pharmakologisches Institut (Nußbaumstraße 26—28, F. 53 60 34 und 53 21 22)
 Prof. Dr. Manfred Kiese, Direktor (s. Med. Fak.)
 Prof. Dr. Melchior Reiter, Konservator (s. Med. Fak.)
 Felix Wolfgang, Dr. med., wiss. Assistent (s. Med. Fak.)
 Kurz Hermann, Dr. med., wiss. Assistent (s. Med. Fak.)
 Lange Gerhard, Dr. med., wiss. Assistent (s. Med. Fak.)
 Renner Gerhard, Dr. rer. nat., wiss. Assistent
 Kampffmeyer Hermann, Dr. med., wiss. Assistent
 Rauscher Elli, Dr. rer. nat., wiss. Assistentin
8. Max v. Pettenkofer-Institut für Hygiene u. Med. Mikrobiologie (Pettenkoferstraße 9a, F. 55 48 21)
 Prof. Dr. phil. nat., Dr. med. Hermann Eyer, Direktor (s. Med. Fak.)
 Linzenmeier Götz, Dr. med., Oberarzt (s. Med. Fak.)
 Schierz Günther, Dr. med., wiss. Assistent
 Metz Hans, Dr. med., wiss. Assistent
 Röschen thaler Robert, Dr. rer. nat., wiss. Assistent
 Lerner Reinhold, Dr. med., wiss. Assistent
 Schäfer Erich, Dr. med., wiss. Assistent
 Bauernfeind Adolf, Dr. rer. nat., wiss. Assistent
 Vollbrechtshausen Renate, Dr. phil., wiss. Assistentin
9. Balneologisches Institut bei der Universität München, Medizinische und klimatologische Abteilung*) (Ziemssenstr. 1, F. 55 83 01)
 Prof. Dr. Hans v. Braunbehrens, Vorstand (s. Med. Fak.)
 Schnelle Kurt-Werner, Dr. med., Reg.-Obermedizinalrat
 Dirnagl Karl, Dipl.-Phys., Ober-Konservator (s. Med. Fak.)
 Drexel Heinrich, Dr. med., Assistent
 (Chem. Abteilung — s. Naturw. Fak.)

10. Strahlenbiologisches Institut der Universität München (Bavaria-
ring 19, F. 53 03 49)
Prof. Dr. Otto Hug, Direktor (s. Med. Fak.)
Gangloff Hans, Dr. med., wiss. Assistent
Esch Harald, Dr. med., wiss. Assistent
11. Institut für Gerichtliche und Versicherungs-Medizin (Frauenlob-
straße 7, F. 55 48 30)
Prof. Dr. Wolfgang Laves, Direktor (s. Med. Fak.)
Prof. Dr. Wolfgang Spann, wiss. Assistent (s. Med. Fak.)
Jungwirth Johann, Dr. med., wiss. Assistent (s. Med. Fak.)
Hirth Ludwig, Dr. med., wiss. Assistent
12. Institut für Geschichte der Medizin (Lessingstraße 2, F. 53 22 96)
Prof. Dr. Werner Leibbrand, Direktor (s. Med. Fak.)
Leibbrand-Wettley Annemarie, Dr. med., wiss.
Assistentin (s. Med. Fak.)
13. Medizinisch-klinisches Institut (Ziemssenstraße 1 a, F. 55 83 01)
Prof. Dr. Herbert Schwiegk, Direktor (s. Med. Fak.)
14. Institut für Infektions- und Tropenmedizin (Am Neudeck 1,
Mariahilfplatz, F. 22 18 17)
Prof. Dr. Albert Herrlich, Vorstand (s. Med. Fak.)
15. Institut für Prophylaxe der Kreislaufkrankheiten bei der Uni-
versität München (Pettenkoferstraße 9, F. 55 22 52)
Prof. Dr. Gustav Schimert, Vorstand (s. Med. Fak.)
Schimmeler Wilhelm, Dr. med., wiss. Rat
Schwalb Hans, Dr. med., wiss. Assistent
Eberl Josef, Dr. med., wiss. Assistent
16. Deutsche Forschungsanstalt für Psychiatrie, Max-Planck-Institut
(Kraepelinstraße 2, F. 33 80 21)
Prof. Dr. Gerd Peters, geschäftsführender Direktor
(s. Med. Fak.)
Hager Hermann, Dr. med., Dr. rer. nat., Forschungs-
gruppenleiter (s. Med. Fak.)
Blinzinger Karlheinz, Dr. med., wiss. Assistent
Ploog Detlev, Prof., Dr. med., Leiter der Abtlg. für Verhaltens-
forschung
Schneider Dietrich, Privatdozent, Dr. rer. nat., Leiter der
Abteilung für vergleichende Neurophysiologie
Jatzkewitz Horst, Privatdozent, Dr.-Ing., Leiter der
Biochemischen Abteilung (s. Med. Fak.)

Creutzfeld Otto, Dr. med., Leiter der Neurophysiologischen
 Abteilung (s. Med. Fak.)
 Unterharnscheidt Friedrich, Privatdozent, Dr. med.,
 wiss. Assistent
 Henn Rainer, Dr. med., Dipl.-Psychol., wiss. Assistent
 Kreutzberg Georg, Dr. med., wiss. Assistent
 Matussek Norbert, Dr. med., wiss. Assistent
 Zerin-Rüdin Edith, Dr. med., Abtlg. für Genealogie und
 Demographie
 Matussek Paul, Prof., Dr. med., Dr. phil. (s. Med. Fak.)
 Huth Werner, Dr. med., wiss. Assistent
 Neumann Charlotte, Dr. med., wiss. Assistentin
 Halbach Gerd, Dipl.-Psychol., wiss. Assistent
 Halbach Amrei, Dipl.-Psychol., wiss. Assistentin
 Vardy Mosche, Dipl.-Psychol., wiss. Assistent
 Liacopoulos Ilias, Dipl.-Psychol., wiss. Assistent
 Scholz Willibald, Prof. Dr. med., Dr. med. h. c., wissenschaftl.
 Mitglied (s. Med. Fak.)

II. Kliniken und Polikliniken

17. I. Medizinische Klinik (Ziemssenstraße 1 a, F. 55 83 01)
 - Prof. Dr. Herbert Schwegk, Direktor (s. Med. Fak.)
 - Prof. Dr. Rudolf Marx (s. Med. Fak.)
 - Prof. Dr. Walter Stich, Oberarzt (s. Med. Fak.)
 - Prof. Dr. Dietrich Michel, wiss. Assistent (s. Med. Fak.)
 - Lang Werner, Dr. med., wiss. Oberassistent (s. Med. Fak.)
 - Buchborn Eberhard, Dr. med., wiss. Oberassistent
(s. Med. Fak.)
 - Riecker Gerhard, Dr. med., wiss. Oberassistent (s. Med. Fak.)
 - Knedel Maximilian, Dr. med., wiss. Assistent (s. Med. Fak.)
 - Karl Josef, Dr. med., wiss. Assistent (s. Med. Fak.)
 - Karpati Alexander, Dr. med., Konservator
 - Karl Marie Luise, Dr. med., wiss. Assistentin
 - Koczorek Karlheinz, Dr. med., wiss. Assistent
 - Burkhardt Rolf, Dr. med., wiss. Assistent
 - Jahrmärker Hans, Dr. med., wiss. Assistent
 - Ehrhardt Hans, Dr. med., wiss. Assistent
 - Eisenburg Josef, Dr. med., wiss. Assistent
 - Göldel Ludwig, Dr. med., wiss. Assistent
 - Edel Heinz-Horst, Dr. med., wiss. Assistent
 - Amann Rudolf, Dr. med., wiss. Assistent

Heuer Karl, Dr. med., wiss. Assistent
 Jacubeit Martin, Dr. med., wiss. Assistent
 v. Bubnoff Manfred, Dr. med., wiss. Assistent
 Greß Eleonore, Dr. med., wiss. Assistentin
 Krimpmann Paula, Dr. med., wiss. Assistentin
 Zimmermann Winfried, Dr. med., wiss. Assistent
 Eigler Jochen, Dr. med., wiss. Assistent
 Gurniak Walter, Dr. med., wiss. Assistent
 Gurland Hans-Jürgen, Dr. med., wiss. Assistent
 Renner Eckehard, Dr. med., wiss. Assistent
 Gambihler Gerhard, Dr. med., wiss. Assistent
 Avenhaus Heinrich, Dr. med., wiss. Assistent
 Schmidt Sieglinde, Dr. med., wiss. Assistentin
 Döbelstein Hendrik, Dr. med., wiss. Assistent
 Fick Klaus, Dr. med., wiss. Assistent
 Altmeyer Bernd, Dr. med., wiss. Assistent

18. II. Medizinische Klinik (Ziemssenstraße 1, F. 55 83 01)
 Prof. Dr. med., Dr. phil., Gustav Bodechtel, Direktor
 (s. Med. Fak.)
 Prof. Dr. Otto Wieland, Konservator und Leiter des Laboratoriums (s. Med. Fak.)
 van de Weyer, Karl Heinrich, Dr. med., Konservator,
 Leiter der Röntgenabteilung
 Prof. Dr. Karl Peter Eymmer, Oberarzt (s. Med. Fak.)
 Prof. Dr. Max-Michael Forell, wiss. Oberassistent
 (s. Med. Fak.)
 Borchers Hans, Dr. med., wiss. Assistent (s. Med. Fak.)
 Schwarz Kurt, Dr. med., wiss. Assistent (s. Med. Fak.)
 Knauff Hans Georg, Dr. med., wiss. Assistent (s. Med. Fak.)
 Fruhmann Günther, Dr. med., wiss. Assistent (s. Med. Fak.)
 Rudolph Werner, Dr. med., wiss. Assistent (s. Med. Fak.)
 Puzik Adalbert, Dr. med., wiss. Assistent
 Moll Johann, Dr. med., wiss. Assistent
 v. Albert Hans-Henning, Dr. med., wiss. Assistent
 Baedeker Wolfgang, Dr. med., wiss. Assistent
 Kopetz Kurt, Dr. med., wiss. Assistent
 Reiners Barbara, Dr. med., wiss. Assistentin
 Kollmannsberger Annemarie, Dr. med., wiss. Assistentin
 Dobovicnik Willy, Dr. med., wiss. Assistent
 Mittelbach Franz, Dr. med., wiss. Assistent
 Henselmann Lothar, Dr. med., wiss. Assistent

- Vittali Eva, Dr. med., wiss. Assistentin
 Buhl Herbert, Dr. med., wiss. Assistent
 Dieterle Peter, Dr. med., wiss. Assistent
 Ebert Josef Roman, Dr. med., wiss. Assistent
 Hofmann Hubert, Dr. med., wiss. Assistent
 Dambacher Maximilian, Dr. med., wiss. Assistent
 Roth Eberhard, Dr. med., wiss. Assistent
 Bottermann Peter, Dr. med., wiss. Assistent
19. Institut und Poliklinik für Physikalische Therapie und Röntgenologie (Rieder-Institut) (Ziemssenstraße 1, F. 55 83 01)
 Prof. Dr. Hans v. Braunbehrens, Direktor (s. Med. Fak.)
 Bunde Erich, Dipl.-Physiker, Dr. phil. nat., Konservator (s. Med. Fak.)
 Prof. Dr. Friedrich-Ernst Stieve, Oberarzt (s. Med. Fak.)
 Pabst Hans-Werner, Dr. med., wiss. Oberassistent (s. Med. Fak.)
 Frey Kurt-Walter, Dr. med., wiss. Oberassistent (s. Med. Fak.)
 Zimmermann Hanns, Dr. med., wiss. Assistent
 Künzler Friedrich, Dr. med., Lehrarzt (s. Med. Fak.)
 Nummerger Josef, Dr. med., wiss. Assistent
 Schmidt Erwin, Dr. med., wiss. Assistent
 Strohm Christian, Dr. med., wiss. Assistent
 Berger Alfred, Dr. med., wiss. Assistent
 Steinhoff Harald, Dr. med., wiss. Assistent
 Kohlrausch Arnt, Dr. med., wiss. Assistent
 Klemm Johannes, Dr. med., wiss. Assistent
 Hör Gustav, Dr. med., wiss. Assistent
 Schmidt Wilhelm, Dr. med., wiss. Assistent
 Jürgens Ernst Günther, Dr. med., wiss. Assistent
 Schendel Sigrid, Dr. med., wiss. Assistentin
 Czempiel Heinz, Dipl.-Phys., wiss. Angest.
 Ibrom Hans Josef, Dr. med., wiss. Assistent
 Sonntag Albrecht, Dr. med., wiss. Assistent
 Reisinger Anton, Dr. med., wiss. Assistent
 Langhammer Heinz, Dr. med., wiss. Assistent
20. Poliklinik (Pettenkoferstraße 8 a, F. 55 84 71)
 Prof. Dr. Walter Seitz, Direktor (s. Med. Fak.)
21. Medizinische Poliklinik (Pettenkoferstraße 8 a, F. 55 84 71)
 Prof. Dr. Walter Seitz, Direktor (s. Med. Fak.)
 Prof. Dr. Konrad Stuhlfauth, Oberarzt (s. Med. Fak.)
 Prof. Dr. Herbert Nowy, wiss. Oberassistent (s. Med. Fak.)

Prof. Dr. Nepomuk Zöllner, wiss. Oberassistent (s. Med. Fak.)
 Hess Johann, Dr. med., wiss. Assistent (s. Med. Fak.)
 Mehnert Hellmut, Dr. med., wiss. Assistent (s. Med. Fak.)
 Kilian Hans, Dr. med., wiss. Assistent
 v. Brand Vera Frfr., Dr. med., Dr. phil., wiss. Assistentin
 v. Goedel Rudolph, Dr. med., wiss. Assistent
 Mathies Hartwig, Dr. med., wiss. Assistent
 Neff Viktor, Dr. med., wiss. Assistent
 Meier Josef, Dr. med., wiss. Assistent
 Frings Dieter, Dr. med., wiss. Assistent
 Walcher Albrecht, Dr. med., wiss. Assistent
 Stumpf Walter, Dr. med., wiss. Assistent
 Korfmaier Inga, Dr. med., wiss. Assistentin
 Weber Eduard, Dr. med., wiss. Assistent
 Binswanger Ludwig, Dr. med., wiss. Assistent
 Frost Hans, Dr. med., wiss. Assistent

22. Chirurgische Klinik (Nußbaumstraße 20, F. 55 83 01)
 Prof. Dr. med., Dr. med. h. c., Rudolf Zenker, Direktor
 (s. Med. Fak.)
 Prof. Dr. Dr. Eugen Werle, Vorstand d. Abteilung f. klinische
 Chemie (s. Med. Fak.)
 Prof. Dr. Max Pöschl, Oberarzt, Röntgenabtlg. (s. Med. Fak.)
 Prof. Dr. Walter Hartenbach, Oberarzt (s. Med. Fak.)
 Prof. Dr. Wilhelm Schink, Oberarzt (s. Med. Fak.)
 Grill Werner, Dr. med., Oberarzt (s. Med. Fak.)
 Beer Rüdiger, Dr. med., Oberarzt (s. Med. Fak.)
 Brendel Walter, Dr. med., Oberarzt (s. Med. Fak.)
 Karnbaum Sebastian, Dr. med., Dr. phil., Oberarzt
 (s. Med. Fak.)
 Schmiedt Egbert, Dr. med., wiss. Oberassistent (s. Med. Fak.)
 Hamelmann Horst, Dr. med., wiss. Oberassistent
 (s. Med. Fak.)
 Klinner Werner, Dr. med., wiss. Oberassistent (s. Med. Fak.)
 Borst Hans-Georg, Dr. med., wiss. Assistent (s. Med. Fak.)
 Rueff Fritz, Dr. med., wiss. Assistent (s. Med. Fak.)
 Schlicht Leo, Dr. med., wiss. Assistent (s. Med. Fak.)
 Enzenbach Robert, Dr. med., wiss. Assistent (s. Med. Fak.)
 Jakoby Walter, Dr. med., wiss. Assistent
 Mohr Uwe, Dr. med., wiss. Assistent
 Meyer Alfred, Dr. med., wiss. Assistent
 Ernst Helmut, Dr. med., wiss. Assistent

Schmidt Günther, Dr. med., wiss. Assistent
 Schaudig Alfred, Dr. med., wiss. Assistent
 Schmid-Mende Manfred, Dr. med., wiss. Assistent
 Kraemer Hans Jörg, Dr. med., wiss. Assistent
 Kollé Peter, Dr. med., wiss. Assistent
 May Harald, Dr. med., wiss. Assistent
 Parhofer Rudolf, Dr. med., wiss. Assistent
 Brüchle Hans, Dr. med., wiss. Assistent
 Harder Joachim, Dr. med., wiss. Assistent
 Eisenmann Rudolf, Dr. med., wiss. Assistent
 Pohlmeier Theodor, Dr. med., wiss. Assistent
 Loeschcke Georg, Dr. med., wiss. Assistent
 Glum Hildebrand, Dr. med., wiss. Assistent
 Thurmayer Rudolf, Dr. med., wiss. Assistent
 Hernandez-Richter José, Dr. med., wiss. Assistent
 Pichlmayr Ina, Dr. med., wiss. Assistentin
 Wallrapp Leo, Dr. med., wiss. Assistent
 Heiß Walter, Dr. med., wiss. Assistent
 Sebening Fritz, Dr. med., wiss. Assistent
 Trautschold Ivar, Dr. rer. nat., wiss. Assistent
 Pichlmayr Rudolf, Dr. med., wiss. Assistent
 Baldauf Heinrich, Dr. med., wiss. Assistent
 Hinrichsen Marlene, Dr. med., wiss. Assistentin
 Bohmert Heinrich, Dr. med., wiss. Assistent
 Vittali Horst-Peter, Dr. med., wiss. Assistent
 Tyl Alexander, Dr. med., wiss. Assistent
 Pichlmaier Heinz, Dr. med., wiss. Assistent
 Stark Leonhard, Dr. med., wiss. Assistent
 Zistl Friedrich, Dr. med., wiss. Assistent
 Becker Hans-Martin, Dr. med., wiss. Assistent
 Sixt Hans Hermann, Dr. med., wiss. Assistent
 Deubzer Wolfgang, Dr. med., wiss. Assistent
 Schievelbein Helmut, Dr. med., wiss. Assistent
 Borchers Arnulf, Dr. med., wiss. Assistent
 Hofmann Helmut, Dr. med., wiss. Assistent
 Hubbe Jürgen, Dr. med., wiss. Assistent
 Erpenbeck Raymund, Dr. med., wiss. Assistent
 Seidel Wolfgang, Dr. med., wiss. Assistent
 Eder Rudolf, Dr. med., wiss. Assistent
 Bonfig Peter, Dr. med., wiss. Assistent
 Boss Helga, Dr. med., wiss. Assistentin
 Breinl Helmar, Dr. med., wiss. Assistent

Grabiger Alois, Dr. med., wiss. Assistant
 Hochstrasser Karl, Dr. med., wiss. Assistant
 Krotzsch Heinz, Dr. med., wiss. Assistant
 Kruse Christa, Dr. med., wiss. Assistentin
 Chrometzka Monika, Dr. med., wiss. Assistentin
 Pannike Alfred, Dr. med., wiss. Assistant
 Hertel Helmut, Dr. med., wiss. Assistant
 Degan Soga Dubravka, Dr. med., wiss. Assistentin
 Fateh Moghadam Karla, Dr. med., wiss. Assistentin
 Genewein Robert, Dr. med., wiss. Assistant
 Kia-Noury Mortesa, Dr. med., wiss. Assistant
 Kovacicek Stjepan, Dr. med., wiss. Assistant
 Leibig Franz-Josef, Dr. med., wiss. Assistant
 v. Lepel Eleonore, Dr. med., wiss. Assistentin
 Nowak Dragutin, Dr. med., wiss. Assistant
 Renner Erika, Dr. med., wiss. Assistentin
 Salehi Ebrahim, Dr. med., wiss. Assistant
 Schmidt-Habelmann Peter, Dr. med., wiss. Assistant

23. Chirurgische Poliklinik (Pettenkoferstr. 8 a, F. 55 84 71, 55 04 24)
 Prof. Dr. med. Fritz Holle, Direktor (s. Med. Fak.)
 Prof. Dr. med. Victor Struppler, Oberarzt (s. Med. Fak.)
 Prof. Dr. Friedrich Pirner, wiss. Oberassistent (s. Med. Fak.)
 Parchwitz Karl-Heinz, Dr. med., Oberarzt (s. Med. Fak.)
 Dietrich Konrad, Dr. med., Dr. med. dent., wiss. Assistant
 (s. Med. Fak.)
 Netzer Clemens, Dr. med., wiss. Assistant (s. Med. Fak.)
 Hart Walter, Dr. med., wiss. Assistant
 Spieß Karl, Dr. med., wiss. Assistant
 Doenicke Alfred, Dr. med., wiss. Assistant
 Lick Rainer, Dr. med., wiss. Assistant
 Heymann Horst, Dr. med., wiss. Assistant
 Herz Guenther, Dr. med., wiss. Assistant
 Gürtner Thomas, Dr. med., wiss. Assistant
 Pechstein Johannes, Dr. med., wiss. Assistant
 Lederhuber Johann, Dr. med., wiss. Assistant
 Welsch Karl, Dr. med., wiss. Assistant
24. Orthopädische Klinik (Harlachinger Straße 12, F. 49 58 61)
 Prof. Dr. Max Lange, Direktor (s. Med. Fak.)
25. Orthopädische Poliklinik (Pettenkoferstraße 8 a, F. 55 84 71)
 Prof. Dr. Max Lange, Direktor (s. Med. Fak.)

Göb Albert, Dr. med., Oberarzt (s. Med. Fak.)
 Pilz Wilhelm, Dr. med., wiss. Assistent
 Ast Ingeborg, Dr. med., wiss. Assistentin
 Stotz Siegfried, Dr. med., wiss. Assistent
 v. Schroeder Frank, Dr. med., wiss. Assistent
 Finsterwälder Rupert, Dr. med., wiss. Assistent

26. I. Frauenklinik (Maistraße 11, F. 53 07 69)
 Prof. Dr. Werner Bickenbach, Direktor (s. Med. Fak.)
 Prof. Dr. Julius Ries, Konservator der Strahlenabteilung
 (s. Med. Fak.)
 Prof. Dr. Gerhard Döring, Oberarzt (s. Med. Fak.)
 Prof. Dr. Gerhard Martius, wiss. Oberassistent
 (s. Med. Fak.)
 Kaiser Rudolf, Dr. med., wiss. Oberassistent (s. Med. Fak.)
 Zimmer Fritz, Dr. med., wiss. Assistent (s. Med. Fak.)
 Kornhas Sylvia, Dr. med., wiss. Assistentin
 Soost Hans-Jürgen, Dr. med., wiss. Assistent
 Schmidt Herbert, Dr. med., wiss. Assistent
 Kauka Erika, Dr. med., wiss. Assistentin
 Mehring Waldemar, Dr. med., wiss. Assistent
 Kornhas Georg, Dr. med., wiss. Assistent
 Gräbel Gertraud, Dr. med., wiss. Assistentin
 Baldauf Magdalena, Dr. med., wiss. Assistentin
 Hoschke Ruth, Dr. med., wiss. Assistentin
 Kuß Erich, Dr. med., wiss. Assistent
 Engelschalk Wilhelm, Dr. med., wiss. Assistent
 Tochtermann Elfriede, Dr. med., wiss. Assistentin
 Elsässer Almuth, Dr. med., wiss. Assistentin
 Ludwig Hans, Dr. med., wiss. Assistent
 Jopp Harald, Dr. med., wiss. Assistent
 Müller Dieter, Dr. med., wiss. Assistent
 Freischütz Günther, Dr. med., wiss. Assistent
 Hickl Ernst, Dr. med., wiss. Assistent
 Jütting Gerd, Dr. med., wiss. Assistent
 Dobmayer Heinz, Dr. med., wiss. Assistent
 Daume Erhard, Dr. med., wiss. Assistent
 Hirsch Hans, Dr. med., wiss. Assistent
 Jäger Dieter, Dr. med., wiss. Assistent
 Hossfeld Carla, Dr. med., wiss. Assistentin
 Strauß Christian, Dr. med., wiss. Assistent
 Mohr Ulrich, Dr. med., wiss. Assistent

27. II. Frauenklinik (Lindwurmstraße 2 a, F. 55 81 17)
Prof. Dr. Richard Fikentscher, Direktor (s. Med. Fak.)
Prof. Dr. Ernst Waidl, Oberarzt (s. Med. Fak.)
Semm Kurt, Dr. med., wiss. Oberassistent (s. Med. Fak.)
Welsch Hermann, Dr. med., wiss. Assistent
Penning Wolfgang, Dr. med., wiss. Assistent
Koller Erich, Dr. med., wiss. Assistent
Kilian Hannelore, Dr. med., wiss. Assistentin
Mühlbauer Ludwig, Dr. med., wiss. Assistent
v. Arco-Zinneberg Melanie, Dr. med., wiss. Assistentin
Hirt Hans, Dr. med., wiss. Assistent
Fikentscher Heinz, Dr. med., wiss. Assistent
Lehmann Hermann, Dr. med., wiss. Assistent
Sachs Heinz Alfred, Dr. med., wiss. Assistent
Geisler Richard, Dr. med., wiss. Assistent
Bernhard Joachim, Dr. med., wiss. Assistent
Heyn Renate, wiss. Assistent
Pack Josef, Dr. med., wiss. Assistent
Thieme Rudolf, Dr. med., wiss. Assistent
Dittmar Friedrich, Dr. med., wiss. Assistent
Momm sen Peter, Dr. med., wiss. Assistent

28. a) Kinderklinik im Dr. v. Hauner'schen Kinderspital (Lindwurmstraße 4, F. 55 83 01).
Prof. Dr. Alfred Wiskott, Direktor (s. Med. Fak.)
Prof. Dr. Hans-Dietrich Pache, Oberarzt (s. Med. Fak.)
Prof. Dr. Werner Droese, wiss. Assistent (s. Med. Fak.)
v. Berlin Susanne, Dr. med., wiss. Oberassistentin (s. Med. Fak.)
Goetz Otmar, Dr. med., wiss. Assistent (s. Med. Fak.)
Knorr Dietrich, Dr. med., wiss. Assistent (s. Med. Fak.)
Bühlmeyer Konrad, Dr. med., wiss. Assistent
Bleek Gertrud, Dr. med., wiss. Assistentin
Mayser Peter, Dr. med., wiss. Assistent
Börner Hans, Dr. med., wiss. Assistent
Jäkle Georg, Dr. med., wiss. Assistent
Palmié Peter, Dr. med., wiss. Assistent
Freudenfeld Gisela, Dr. med., wiss. Assistentin
Hirsch Maria, Dr. med., wiss. Assistentin
Schuster Hannelore, Dr. med., wiss. Assistentin
Stolecke Herbert, Dr. med., wiss. Assistent
Ohrt Barbara, Dr. med., wiss. Assistentin

Stotz Gabriele, Dr. med., wiss. Assistentin
Schuster Werner, Dr. med., wiss. Assistent
Meincken Myrta, Dr. med., wiss. Assistentin
Lenard Hans Gerd, Dr. med., wiss. Assistent
Lersch Brigitte, Dr. med., wiss. Assistentin
Tym p n e r Klaus Dieter, Dr. med., wiss. Assistent

b) Chirurgische und Orthopädische Abteilung:

Prof. Dr. Anton O b e r n i e d e r m a y r, Vorstand der
Abteilung (s. Med. Fak.)

Singer Heinz, Dr. med., wiss. Assistent
Decker-Forlani Ingrid, Dr. med., wiss. Assistentin
Maier Wolfgang, Dr. med., wiss. Assistent
Devens Klaus, Dr. med., wiss. Assistent
Heinrich Rolf, Dr. med., wiss. Assistent
Poeschel Maria, Dr. med., wiss. Assistentin
Usener Michael, Dr. med., wiss. Assistent
Westhues Gertrud, Dr. med., wiss. Assistentin

29. Pädiatrische Poliklinik (Pettenkoferstraße 8 a, F. 55 84 71)

Prof. Dr. Gerhard Weber, Direktor (s. Med. Fak.)

Prof. Dr. Theodor Hellbrügge (s. Med. Fak.)

Vogt Dietrich, Dr. med., Oberarzt (s. Med. Fak.)

Stehr Klemens, Dr. med., wiss. Assistent (s. Med. Fak.)

Rutenfranz Joseph, Dr. med., Dr. phil., wiss. Assistent
(s. Med. Fak.)

Biermann Gerd, Dr. med., wiss. Assistent (s. Med. Fak.)

Dempwolf-Lüdemann Käthe, Dr. med., wiss. Assistentin

Weidner Gerta, Dr. med., wiss. Assistentin

Herzig Walter, Dr. med., wiss. Assistent

Sorg Marianne, Dr. med., wiss. Assistentin

Hocke Rüdiger, Dr. med., wiss. Assistent

Mühlbauer Irmgard, Dr. med., wiss. Assistentin

30. Augenklinik (Mathildenstraße 8, F. 55 32 21 und 55 32 22)

Prof. Dr. Wilhelm R o h r s c h n e i d e r, Direktor (s. Med. Fak.)

Prof. Dr. Hans R e m k y, Oberarzt (s. Med. Fak.)

Prof. Dr. Hans-Joachim K ü c h l e, wiss. Oberassistent
(s. Med. Fak.)

Rix Jürgen, Dr. med., wiss. Assistent

Motzet Dieter, Dr. med., wiss. Assistent

Friedrich Hermann, Dr. med., wiss. Assistent

Hinterthaler Manfred, Dr. med., wiss. Assistent

Kobor Josef, Dr. med., wiss. Assistent
 Stallforth Irma, Dr. med., wiss. Assistentin
 Klier Anton, Dr. med., wiss. Assistent
 Wulzinger Max, Dr. med., wiss. Assistent
 Scheidt Marga, Dr. med., wiss. Assistentin
 Schroeder Hans, Dr. med., wiss. Assistent
 Schulz Joachim, Dr. med., wiss. Assistent
 Hetzelberger Helga, Dr. med., wiss. Assistentin
 Sander Eberhard, Dr. med., wiss. Assistent
 Jordan Heinz, Dr. med., wiss. Assistent
 Kaiser Gertrud, Dr. med., wiss. Assistentin
 Pfeiffer Hans, Dr. med., wiss. Assistent
 Kunze Beate, Dr. med., wiss. Assistentin
 Kment Hans, Dr. med., wiss. Assistent
 Remak Stephan, Dr. med., wiss. Assistent
 Toppel Liselotte, Dr. med., wiss. Assistentin
 Müller-Jensen Key, Dr. med., wiss. Assistent
 Ammende Peter, Dr. med., wiss. Assistent

31. Klinik und Poliklinik für Hals-, Nasen- und Ohrenkunde
 (Pettenkoferstraße 8a, F. 55 84 71)
 Prof. Dr. Alexander Herrmann, Direktor (s. Med. Fak.)
 Prof. Dr. Kurt Ungerecht, Oberarzt (s. Med. Fak.)
 Prof. Dr. med. Georg Loebell, wiss. Oberassistent
 (s. Med. Fak.)
 Boette Gerhard, Dr. med., wiss. Oberassistent (s. Med. Fak.)
 Güttich Helmut, Dr. med., wiss. Assistent (s. Med. Fak.)
 Gastpar Helmuth, Dr. med., wiss. Assistent (s. Med. Fak.)
 Schreiner Lorenz, Dr. med., wiss. Assistent (s. Med. Fak.)
 Zühlke Dietmar, Dr. med., wiss. Assistent
 Loebell Ernst, Dr. med., wiss. Assistent
 Zühlke Sigrid, Dr. med., wiss. Assistentin
 Full-Scharrer Gabriele, Dr. med., wiss. Assistentin
 Dreher Alfred, Dr. med., wiss. Assistent
 Lesoine Wolfgang, Dr. med., wiss. Assistent
 Ullmann Gertrud, Dr. med., wiss. Assistentin
 Hodes Waldemar, Dr. med., wiss. Assistent
 Kumpf Walter, Dr. med., wiss. Assistent
 Kumpermond Alfons Georg, Dr. med., wiss. Assistent
 Buchert Hagen, Dr. med., wiss. Assistent
 Stark Rudolf, Dr. med., wiss. Assistent
 Rudert Heinrich, Dr. med., wiss. Assistent

- Reitlinger Alfred, Dr. med., wiss. Assistent
 Schleissing Hildegard, Dr. med., wiss. Assistentin
 Müller Eva-Susanne, Dr. med., wiss. Assistentin
 Klingl Leopold, Dr. med., wiss. Assistent
32. Dermatologische Klinik und Poliklinik (Frauenlobstraße 9, F. 5 59 81)
 Prof. Dr. Alfred Marchionini, Direktor (s. Med. Fak.)
 Prof. Dr. Carl Georg Schirren, Oberarzt (s. Med. Fak.)
 Prof. Dr. Theodor Nasemann, wiss. Oberassistent (s. Med. Fak.)
 Prof. Dr. med., Dr. phil. Siegfried Borelli, (s. Med. Fak.)
 Bandmann Hans-Jürgen, Dr. med., wiss. Assistent (s. Med. Fak.)
 Krempel-Lamprecht Luise, Dr. rer. nat.
 Pascher Gertrud, Dipl.-Chem.
 Schröpl Friedrich, Dr. med., wiss. Assistent
 Huber-Riffeser Gertraud, Dr. med., wiss. Assistentin
 Fichtner Gertraud, Dr. med., wiss. Assistentin
 Bosse Klaus, Dr. med., wiss. Assistent
 Pankok Erich, Dr. med., wiss. Assistent
 Vollmer Edmund, Dr. med., wiss. Assistent
 Grebe Helga, Dr. med., wiss. Assistentin
 Eichhoff Dorothee, Dr. med., wiss. Assistentin
33. Nervenklinik (Nußbaumstraße 7, F. 55 53 45—47)
 Prof. Dr. Kurt Kolle, Direktor (s. Med. Fak.)
 Prof. Dr. Max Mikorey, Oberarzt (s. Med. Fak.)
 Prof. Dr. Max Kaess, Oberarzt (s. Med. Fak.)
 Prof. Dr. Kurt Decker, wiss. Oberassistent (s. Med. Fak.)
 Prof. Dr. Heinz Dietrich, wiss. Oberassistent (s. Med. Fak.)
 Frick Ewald, Dr. med., wiss. Assistent (s. Med. Fak.)
 Lauter Hans, Dr. med., wiss. Assistent
 Fischer Hans, Dr. med., wiss. Assistent
 Finckh Reinhard, Dr. med., wiss. Assistent
 Wunnicke Maya, Dr. med., wiss. Assistentin
 Backmund Herbert, Dr. med., wiss. Assistent
 Siegmund Waltraut, Dr. med., wiss. Assistentin
 Rosenschon Georg, Dr. med., wiss. Assistent
 Hertel Dietmar, Dr. med., wiss. Assistent
 d'Orville Christian, Dr. med., wiss. Assistent
 Harms Wolfgang, Dr. med., wiss. Assistent
 Monglowsky Anna Maria, Dr. med., wiss. Assistentin

Rudschies Heinz Hugo, Dr. med., wiss. Assistent
 Wolff Brigitte, Dr. med., wiss. Assistentin
 Wiegelm ann Albrecht, Dr. med., wiss. Assistent
 Bieber Helmut, Dr. med., wiss. Assistent
 Lenz Rudolf, Dr. med., wiss. Assistent
 Abel Bernhard, Dr. med., wiss. Assistent
 Streletzki Friedhelm, Dr. med., wiss. Assistent
 v. Radowitz Bettina, Dr. med., wiss. Assistentin
 Roth Erich, Dr. med., wiss. Assistent
 Frh. v. Thüngen-Reichenbach Heinrich, Dr. med.,
 wiss. Assistent
 Angstwurm Heinz, Dr. med., wiss. Assistent
 Fabioni Gabriele, Dr. med., wiss. Assistentin
 Krumbach Gisela, Dr. med., wiss. Assistentin
 Streletzki Renate, Dr. med., wiss. Assistentin
 Meyer Klaus, Dr. med., wiss. Assistent
 Kahleys Martin, Dr. med., wiss. Assistent
 Bönisch Erhard, Dr. med., wiss. Assistent
 Scharrer Erwin, Dr. med., wiss. Assistent

34. Klinik für Zahn-, Mund- und Kieferkrankheiten

(Goethestraße 70, F. 53 00 21)

Prof. Dr. med., Dr. med. dent. Josef Heiss, Direktor
 (s. Med. Fak.)

a) Chirurgisch-klinische Abteilung

Prof. Dr. med., Dr. med. dent. Josef Heiss, Direktor

Prof. Dr. med., Dr. med. dent. Franz Brachmann,
 wiss. Oberassistent (s. Med. Fak.)

Schlegel Dieter, Dr. med., Dr. med. dent., wiss. Assistent
 Grasser Hanns-Heinrich, Dr. med., Dr. med. dent.,
 wiss. Assistent

Fessler Ansgar, Dr. med. dent., wiss. Assistent

Kujumdjieff Stephan, Dr. med. dent., wiss. Assistent

Liemer Horst, Dr. med. dent., wiss. Assistent

Steinkohl Helmut, Dr. med. dent., wiss. Assistent

b) Konservierende Abteilung (Goethestraße 70/II, F. 53 00 21)

Prof. Dr. med., Dr. med. dent. Maria Schug-Kösters,
 Vorstand der Abteilung (s. Med. Fak.)

Ketterl Werner, Dr. med., Dr. med. dent., wiss. Ober-
 assistent (s. Med. Fak.)

Ring Alois, Dr. med., Dr. med. dent., wiss. Assistent

Maschinski Gerhard, Dr. med. dent., wiss. Assistent
Haugg Albert, Dr. med. dent., wiss. Assistent
Toepfer Horst, Dr. med. dent., wiss. Assistent

- c) Prothetische Abteilung (Goethestraße 70, F. 53 00 21)
Prof. Dr. med. dent. Hans van Thiel, Vorstand der Abteilung (s. Med. Fak.)
Reither Werner, Dr. med., Dr. med. dent., wiss. Assistent
Klötzer Walter, Dr. med. dent., wiss. Assistent
Pöschl Liese-Dore, Dr. med. dent., wiss. Assistentin
Frank Armin, Dr. med. dent., wiss. Assistent
Spanner Otto, Dr. med. dent., wiss. Assistent
Hartung Lorenz, Dr. med. dent., wiss. Assistent
Zapf Horst, Dr. med. dent., wiss. Assistent
- d) Kieferorthopädische Abteilung (Goethestraße 70, F. 53 00 21)
Prof. Dr. med. dent. Felix Ascher, Vorstand der Abteilung (s. Med. Fak.)
Chronz Anneliese, Dr. med. dent., wiss. Assistentin
Striebel Bärbel, Dr. med. dent., wiss. Assistentin
Diernberger Rolf, Dr. med. dent., wiss. Assistent
Fechner Frank, Dr. med. dent., wiss. Assistent

E. Der Tierärztlichen Fakultät:

1. Verwaltung der Tierärztlichen Kliniken und Institute (Veterinärstraße 13, F. 22 86 61 / 514)
Prof. Dr. Dr. h. c. Karl Zipf, Vorstand (s. Tierärztl. Fak.)
Bibliothek der Tierärztlichen Kliniken und Institute
Prof. Dr. Hans Sedlmeier, Vorstand (s. Tierärztl. Fak.)
2. Zoologisch-Parasitologisches Institut der Tierärztl. Fakultät (Kaulbachstr. 37, F. 22 86 61/291)
Prof. Dr. Hans Liebmann, Vorstand (s. Tierärztl. Fak.)
Forstner Max Joachim, Dr. med. vet., wiss. Assistent
Menschel Elkemarie, Dr. med. vet., wiss. Assistentin
Martin Peter, Dr. rer. nat., wiss. Assistent
Hamm Alfred, Dr. rer. nat., wiss. Assistent
3. Bayer. Biologische Versuchsanstalt * (Demoll-Hofer-Institut, Kaulbachstraße 37, F. 22 86 61) mit Teichwirtschaftlicher Abteilung in Wielenbach bei Weilheim (F. Weilheim/Obb. 24 66) und Abwassertersuchungsfeld Großlappen (F. 33 02 95)
Prof. Dr. Hans Liebmann, Vorstand (s. Tierärztl. Fak.)

- Offhaus Kurt, Dr. rer. nat., Oberregierungschemierat,
M 2, Hilblestraße 4
v. Ammon Friedrich Karl, Dr., Oberchemierat,
M 13, Clemensstraße 79 (34 33 29)
Reichenbach-Klinke Heinz-Hermann, Professor,
Dr. rer. nat., Oberchemierat, M 19, Taxisstraße 25 (6 52 53)
Ruf Manfred, Dr. med. vet., Regierungschemierat, Söcking bei
Starnberg, Bismarckstraße 11 (F. Starnberg 46 16)
Reimann Karl, Dr. rer. nat., Regierungschemierat, M 55,
Berner Str. 48 (F. 76 63 80)
Keiz Günter, Dr. phil., Oberkonservator, Wielenbach Hs. Nr. 77
(F. Weilheim/Obb. 24 66)
4. Anatomisches Institut (Veterinärstraße 13, F. 22 86 61 / 563)
Prof. Dr. Hugo Gra u, Vorstand (s. Tierärztl. Fak.)
Boessneck Joachim, Dr. med. vet., Konservator, Privatdozent
(s. Tierärztl. Fak.)
Dellmann Horst-Dieter, Dr. med. vet., Privatdozent,
wiss. Assistent (s. Tierärztl. Fak.)
Goller Hermann, Dr. med. vet., wiss. Assistent
5. Institut für Physiologie und Ernährung der Tiere
(Veterinärstraße 13, F. 22 86 61 / 5 52)
Prof. Dr. Dr. Johannes Brüggemann, Vorstand
(s. Tierärztl. Fak.)
Merkenschlager Michael, Dr. med. vet., Privatdozent,
wiss. Assistent (s. Tierärztl. Fak.)
Niesar Karl Heinz, Dr. med. vet., wiss. Assistent
Schole Jürgen, Dr. agr., wiss. Assistent
Zucker Hermann, Dr. agr., wiss. Assistent
6. Institut für Tierzucht, Vererbungs- und Konstitutionsforschung
(Veterinärstraße 13, F. 22 86 61 / 5 48 und 5 49)
Prof. Dr. Dr. Heinrich Bauer, Vorstand (s. Tierärztl. Fak.)
Gall Christian, Dr. med. vet., wiss. Assistent
Bakels Frederik, Dr. agr., Dr. med. vet., wiss. Assistent
Buehgeger Otto, Dr. med. vet., wiss. Assistent
7. Lehr- und Versuchsgut Schleißheim (F. 32 03 84)
Prof. Dr. Dr. Heinrich Bauer, Leiter (s. Tierärztl. Fak.)
Karnbaum Berthold, Landw.-Ass., wiss. Assistent
Meyer Jochen, Dr. med. vet., wiss. Assistent
Frahm Klaus, Verw. einer wiss. Ass. Stelle
8. Institut für Tierpathologie (Veterinärstraße 13, F. 22 86 61 / 5 30)
Prof. Dr. Hans Sedlmeier, Vorstand (s. Tierärztl. Fak.)

- Schiefer Bruno, Dr. med. vet., wiss. Assistent
 Bibrack Brigitta, Dr. med. vet., wiss. Assistentin
 Preiser Herbert, V. M. D., Verw. einer wiss. Ass.-Stelle
9. Institut für Mikrobiologie und Infektionskrankheiten der Tiere
 (Veterinärstraße 13, F. 22 86 61 / 533)
 Prof. Dr. Anton Mayr, Vorstand (s. Tierärztl. Fak.)
 Schliesser Theodor, Dr. med. vet., Konservator, Privatdozent
 Pette Johann, Dr. med. vet., wiss. Assistent
 Herold Ilse, Dr. med. vet., wiss. Assistentin
 Kley Martin, Dr. med. vet., wiss. Assistent
 Schrinner Jacu, Dr. med. vet., wiss. Assistent
 Wizigmannn Gustav, Dr. med. vet., wiss. Assistent
 Mahnel Helmut, Dr. med. vet., wiss. Angest.
10. Institut für Nahrungsmittelkunde (Veterinärstraße 13,
 F. 22 86 61 / 5 22)
 Prof. Dr. Ludwig Kötter, Vorstand (s. Tierärztl. Fak.)
 Terplan Gerhard, Dr. med. vet., Priv.-Doz., wiss. Assistent
 (s. Tierärztl. Fak.)
 Rolle Biruta, Dipl.-Lebensm.-Chem., wiss. Assistentin
 Kreuzer Wilhelm, Dr. med. vet., wiss. Assistent
 Kundrat Walther, Dr. agr., Assistent
 Lorck Ferdinand, Dr. med. vet., Assistent
 Maurus Paul, Dr. med. vet., Assistent
11. Institut für Pharmakologie, Toxikologie und Pharmazie
 (Veterinärstraße 13, F. 22 86 61 / 6 63)
 Prof. Dr. Dr. h. c. Karl Zipf, komm. Vorstand (s. Tierärztl. Fak.)
 von Obernberg Hubert, Dr. med. vet., Oberkonservator
 (s. Tierärztl. Fak.)
 Rössner Walther, Dr. med. vet., wiss. Assistent
 Schmid Albrecht, Dr. med. vet., Priv.-Doz., wiss. Assistent
 (s. Tierärztl. Fak.)
 Petter Alfred, Dr. med. vet., wiss. Assistent
 Tempel Karl-Heinz, Dr. med. vet., wiss. Assistent
12. Medizinische Tierklinik (Veterinärstraße 13, F. 22 86 61 / 6 47)
 Prof. Dr. Konrad Ullrich, Vorstand (s. Tierärztl. Fak.)
 Geyer Susanne, Dr. med. vet., wiss. Assistentin
 Strehl Werner, Dr. med. vet., wiss. Assistent
 Weppler Reinhard, Dr. med. vet., wiss. Assistent
 Bohn Friedrich-Karl, Dr. med. vet., wiss. Assistent
 Dürr Gertrud, Dr. med. vet., wiss. Assistentin

13. Chirurgische Tierklinik (Veterinärstraße 13, F. 22 86 61 / 6 29)
 Prof. Dr. Dr. h. c. Melchior Westhues, komm. Vorstand
 (s. Tierärztl. Fak.)
 Fritsch Rudolf, Dr. med. vet., Konservator
 Zedler Wilhelm, Dr. med. vet., wiss. Assistent
 Breuer Dieter, Dr. med. vet., wiss. Assistent
 Seidel Georg, Dr. med. vet., wiss. Assistent
 Fröba G., Dr. med. vet., wiss. Assistent
14. Institut für Huf- und Klauenkunde (Veterinärstraße 13,
 F. 22 86 61 / 6 29)
 Prof. Dr. Dr. h. c. Melchior Westhues, komm. Vorstand
 Zeiller Peter, Dr. med. vet., wiss. Assistent
15. Gynäkologische und Ambulatorische Tierklinik
 (Veterinärstraße 13, F. 22 86 61 / 6 11 und 29 94 36)
 Prof. Dr. Walther Baier, Vorstand (s. Tierärztl. Fak.)
 Leidl Werner, Dr. med. vet., Konservator, Priv.-Dozent
 Rüsse Meinhard, Dr. med. vet., wiss. Assistent
 Berchtold Max, Dr. med. vet., wiss. Assistent, z. Zt. beurlaubt
 Walser Kurt, Dr. med. vet., wiss. Assistent
 Ernst Karl, Dr. med. vet., wiss. Assistent
 Tröger Klaus-Peter, Dr. med. vet., wiss. Assistent
16. Institut für Geschichte der Tiermedizin (Veterinärstraße 13,
 F. 22 86 61 / 5 13)
 Priv.-Dozent Dr. Joachim Boessneck, kommiss. Leiter

F. Der Philosophischen Fakultät

1. Philosophische Seminare:
 Seminar I, erste Abteilung (Zi. 328—330 A) F.22 86 61,
 Nebenstelle 386
 Prof. Dr. Max Müller, Vorstand (s. Phil. Fak.)
 Nebenstelle 393
 Hommes Ulrich, Dr. phil., Dr. jur., wiss. Assistent
 Halder Alois, Dr. phil., wiss. Assistent
 Seminar I, zweite Abteilung (Zi. 376—378) F. 22 86 61,
 Nebenstelle 489 (Vorst.) und 488 (Assist.)
 Prof. Dr. Helmut Kuhn, Vorstand (s. Phil. Fak.)
 Wiedmann Franz, Dr. phil., wiss. Assistent
 Seminar II (Meiserstraße 8/III, F. 55 82 51—57, Nebenstelle 241)
 Prof. Dr. Dr. Wolfgang Stegmüller, Vorstand (s. Phil. Fak.)
 Käsbaumer Max, Dr. phil., wiss. Assistent
 Kutschera Franz, Dr. phil., wiss. Assistent

- Hoering Walter, Dr. phil., wiss. Assistent
Seminar für Philosophie und Geistesgeschichte des Humanismus
(Zi. 130—131, F. 22 86 61, Nebenstelle 266)
Prof. Dr. Ernesto Grassi, Vorstand (s. Phil. Fak.)
2. Psychologisches Institut (Zi. 478—498 und 392—398,
Sekretariat Zi. 498, F. 22 86 61, Nebenstelle 499)
Prof. Dr. Philipp Lersch, Vorstand (s. Phil. Fak.)
Prof. Dr. Rudolf Bergius, Abteilungs-Vorstand (s. Phil. Fak.)
Prof. Dr. N. N., Abteilungs-Vorstand (s. Phil. Fak.)
N. N., Dr. phil., Konservator (s. Phil. Fak.)
Lukaszyk Kurt, Dr. phil., wiss. Assistent (s. Phil. Fak.)
Ulrich Eberhard, Dr. phil., wiss. Assistent (s. Phil. Fak.)
Ullmann Hans, Dr. phil., wiss. Assistent (s. Phil. Fak.)
Joergger Konrad, Dr. phil., wiss. Assistent (s. Phil. Fak.)
Winter Gerhard, Dipl.-Psych., Verw. einer wiss. Assist.-Stelle
3. Pädagogisches Seminar (Ludwigstraße 33/I, Zimmer 1—10,
F. 22 86 61, Nebenstellen: 255 [Geschäftszimmer];
256 [Vorstand]; 250, 257, 258, 259)
Prof. Dr. Martin Keilhacker, Vorstand (s. Phil. Fak.)
Tröger Walter, Dr. phil., Dipl.-Psych., wiss. Assistent
(s. Phil. Fak.)
Zieris Franz, Dr. phil., Dipl.-Psych., wiss. Assistent
(s. Phil. Fak.)
Xochellis Panagiotis, Dr. phil., Verw. einer wiss. Assist.-
Stelle
Haedrich Bernd, Verw. einer wiss. Assistenten-Stelle
4. Institut für Vor- und Frühgeschichte (Meiserstraße 6,
F. 55 82 51, Nebenstelle 337)
Prof. Dr. Joachim Werner, Vorstand (s. Phil. Fak.)
Ulbert Günter, Dr. phil., wiss. Assistent
Pohl Gerhard, Dr. phil., techn. Assistent
5. Seminar für Alte Geschichte (Zi. 467—473, F. 22 86 61,
Nebenstelle 372 und 385)
Prof. Dr. Alexander Graf Schenk von Stauffenberg,
Vorstand (s. Phil. Fak.)
Kaletsch Hans, Dr. phil., wiss. Assistent
Meister Klaus, Verwalter einer wiss. Assist.-Stelle
6. Historisches Seminar (Zi. 207—211, F. 22 86 61, Nebenstelle 350)
Prof. Dr. Johannes Spörl, Vorstand der Abtlg. Mittelalterliche
Geschichte (s. Phil. Fak.)

- Prof. Dr. N. N., Vorstand der Abtlg. Neuere Geschichte
(s. Phil. Fak.)
- Prof. Dr. Karl B o s l, Vorstand der Abtlg. Bayerische Geschichte
(s. Phil. Fak.)
7. Institut für Bayerische Geschichte (Arcisstraße 12, F. 55 82 51,
Nebenstelle 330)
Prof. Dr. Karl B o s l, Vorstand (s. Phil. Fak.)
S c h l a i c h Heinz Wolf, Dr. phil., wiss. Assistent
8. Seminar für Geschichte Osteuropas und Südosteuropas
(Zi. 132, F. 22 86 61, Nebenstelle 391)
Prof. Dr. Georg S t a d t m ü l l e r, Vorstand (s. Phil. Fak.)
G r i m m Gerhard, Dr. phil., wiss. Assistent
9. Seminar für Geschichtliche Hilfswissenschaften (Zi. 389 und 391,
F. 22 86 61, Nebenstelle 487)
Prof. Dr. Peter A c h t, Vorstand (s. Phil. Fak.)
N. N., Verwalter einer wiss. Assistentenstelle
10. Institut für Völkerkunde (Museumsinsel 1, Deutsches Museum,
Bibliotheksbau, F. 22 86 61, Nebenstelle 452, 453)
Prof. Dr. Hermann B a u m a n n, Vorstand (s. Phil. Fak.)
V a j d a L., Dr. phil., wiss. Assistent (s. Phil. Fak.)
11. Amerika-Institut (Prof.-Huber-Platz 2, Zi. 49—52, Zi. 142, 143,
F. 22 86 61, Nebenstelle 738 [Vorstand], 739 [Sekretariat])
Prof. Dr. F. G. F r i e d m a n n, Vorstand (s. Phil. Fak.)
S c h m i d t Hans, Dr. phil., Verwalter einer wiss. Assist.-Stelle
S t a d i e Christine, Verwalterin einer wiss. Assist.-Stelle
12. Archäologisches Seminar (Meiserstraße 10, F. 55 82 51
Nebenstelle 307 oder 334)
Prof. Dr. Ernst H o m a n n - W e d e k i n g, Vorstand
(s. Phil. Fak.)
S c h e i b l e r Ingeborg, Dr. phil., wiss. Assistentin
13. Kunsthistorisches Seminar (Zi. 192, F. 22 86 61, Nebenstelle 465)
Prof. Dr. Hans S e d l m a y r, Vorstand (s. Phil. Fak.)
B a u e r Hermann, Dr. phil., wiss. Assistent
P i e l Friedrich, Dr. phil., wiss. Assistent
Abt. Kunstgeschichte Bayerns (Zi. 103/103 a, F. 22 86 61,
Nebenstelle 351)
Prof. Dr. Norbert L i e b
R u p p r e c h t Bernhard, Dr. phil., wiss. Assistent
14. Musikwissenschaftliches Seminar (Zi. 312—315, F. 22 86 61,
Nebenstelle 364; Übungsräume Akademiestraße 1, F. 22 86 61,
Nebenstelle 210)

- Prof. Dr. Thrasybulos Georgiades, Vorstand (s. Phil. Fak.)
 Osthoff Wolfgang, Dr. phil., wiss. Assistent
 Eppelsheim Jürgen, Dr. phil., wiss. Assistent
15. Institut für Sprechkunde (Zi. 112/113, F. 22 86 61,
 Nebenstelle 321)
 Prof. Dr. Irmgard Weithase, Geschäftsführende Leitung
 Schlotter Helmut, Verwalter einer wiss. Assistenten-Stelle
16. Sprachwissenschaftliches Seminar (Zi. 383, 385, 387, F. 22 86 61,
 Nebenstelle 485, 486)
 Prof. Dr. Wilhelm Wissmann, Vorstand (s. Phil. Fak.)
 Bechert Johannes, Verwalter einer wiss. Assistenten-Stelle
17. Seminar für Ägyptologie (Meiserstraße 10, F. 55 82 51,
 Nebenstelle 341 und 335)
 Prof. Dr. Hans Wolfgang Müller, Vorstand (s. Phil. Fak.)
 v. Beckerath Jürgen, Dr. phil., wiss. Assistent
 Westendorf Wolfhart, Dr. phil., wiss. Assistent
18. Seminar für Semitistik, Vorderasiatische Altertumskunde und
 Islamwissenschaft (Deutsches Museum, Bibliotheksbau,
 Museumsinsel 1, F. 22 86 61, Nebenstelle 436, 352)
 Prof. Dr. Anton Spitaler, Vorstand (s. Phil. Fak.)
 Denz Adolf, Dr. phil., wiss. Assistent
19. Institut für Geschichte und Kultur des Nahen Orients sowie für
 Turkologie (Deutsches Museum, Bibliotheksbau, Museumsinsel 1,
 F. 22 86 61, Nebenstelle 433, 434)
 Prof. Dr. Hans Joachim Kibling, Vorstand (s. Phil. Fak.)
20. Seminar für Indologie und Iranistik (Deutsches Museum, Biblio-
 theksbau, Museumsinsel 1, F. 22 86 61, Nebenstelle 353)
 Prof. Dr. Helmut Hoffmann, Vorstand (s. Phil. Fak.)
 Martin Heinz, Verwalter einer Assistenten-Stelle
21. Seminar für Ostasiatische Kultur- und Sprachwissenschaft
 (Deutsches Museum, Bibliotheksbau, Museumsinsel 1.
 F. 22 86 61, Nebenstellen 362 und 349)
 Prof. Dr. Herbert Franke, Vorstand (s. Phil. Fak.)
 Nöthen Renate, Dr. phil., wiss. Assistentin
 Trauzettel Rolf, Verwalter einer Assistenten-Stelle
22. Seminar für Japanologie (Deutsches Museum, Bibliotheksbau,
 Museumsinsel 1, F. 22 86 61, Nebenstelle 357)
 Prof. Dr. Hammitzsch, Vorstand (s. Phil. Fak.)

Müller Klaus, Verwalter einer wiss. Assistenten-Stelle
Kluge Inge-Lore, Dr. phil., wiss. Assistentin

23. Seminar für Klassische Philologie (Zi. 359—365, F. 22 86 61, Nebenstelle 354)

Prof. Dr. Kurt v. Fritz

Prof. Dr. Franz Egemann

Prof. Dr. N. N.

} Vorstände (s. Phil. Fak.)

Bühler Winfried, Dr. phil., wiss. Assistent (s. Phil. Fak.)

Ludwig Walther, Dr. phil., wiss. Assistent (s. Phil. Fak.)

Jäger Gerhard, Verwalter einer Assistenten-Stelle

Leitner Anton, Verwalter einer Assistenten-Stelle

24. Institut für Byzantinistik und Neugriechische Philologie
(Zi. 324—326, F. 22 86 61, Nebenstelle 399)

Prof. Dr. Hans-Georg Beck, Vorstand (s. Phil. Fak.)

Hohlweg Arnim, wiss. Assistent

25. Seminar für Lateinische Philologie des Mittelalters (Zi. 123—126, F. 22 86 61, Nebenstelle 363)

Prof. Dr. Bernhard Bischoff, Vorstand (s. Phil. Fak.)

Brunhölzl Franz, Dr. phil., wiss. Assistent (s. Phil. Fak.)

26. Seminare für Deutsche Philologie:

Seminar für Deutsche Philologie I

Prof. Dr. Werner Betz, (Zi. 461)

Prof. Dr. Hermann Kunisch, (Zi. 462)

} Vorstände

(s. Phil. Fak.)

Lazarowicz Klaus, Dr. phil., wiss. Oberassistent (s. Phil. Fak.)

Kron Wolfgang, Dr. phil., wiss. Assistent

Briegleb Klaus, Dr. phil., wiss. Assistent

Frühwald Wolfgang, Dr. phil., wiss. Assistent

Schottmann Hans Heinrich, Dr. phil., wiss. Assistent

Brogstetter Karl Otto, Dr. phil., wiss. Assistent

Seminar für Deutsche Philologie II

Prof. Dr. Hans Fromm, (Zi. 447)

Prof. Dr. Hugo Kuhn, (Zi. 446)

Prof. Dr. Walter Müller-Seide, (Zi. 445)

} Vorstände

(s. Phil. Fak.)

Wachinger Burghart, Dr. phil., wiss. Assistent

Glier Ingeborg, Dr. phil., wiss. Assistentin

Deinert Wilhelm, Dr. phil., wiss. Assistent

Hahn Gerhard, Dr. phil., wiss. Assistent

27. Seminar für deutsche und vergleichende Volkskunde
(Zi. 111, F. 22 86 61, Nebenstelle 348)
Prof. Dr. Josef H a n i k a , Vorstand (s. Phil. Fak.)
Georg S c h r o u b e k , Verw. einer wiss. Assistentenstelle
28. Institut für Theatergeschichte (Zi. 205)
Prof. Dr. Hermann K u n i s c h , Vorstand (s. Phil. Fak.)
P a s s o w Wilfried, Verwalter einer wiss. Assistentenstelle
29. Seminar für Nordische Philologie und Germanische Altertums-
kunde (Zi. 386 und 388, F. 22 86 61, Nebenstelle 365 und 491)
Prof. Dr. Aage K a b e l l , Vorstand (s. Phil. Fak.)
S c h i e r Kurt, Dr. phil., wiss. Assistent
B e c k Heinrich, Dr. phil., wiss. Assistent
30. Institut für Zeitungswissenschaft (Zi. 455—456 und 463—465,
F. 22 86 61, Nebenstelle 384)
Prof. Dr. Otto B. R o e g e l e
S t a r k u l l a Heinz, Dr. phil., wiss. Assistent
31. Seminar für Englische Philologie (Zi. 351—358, 301—304, 311,
466 a—c, 33, 34, 221—2, F. 22 86 61, Nebenstelle 369)
Prof. Dr. Wolfgang C l e m e n , Vorstand (s. Phil. Fak.)
Prof. Dr. Fritz W ö l c k e n , Mitvorstand (s. Phil. Fak.)
H a b i c h t Werner, Dr. phil., wiss. Assistent
M e h l Dieter, Dr. phil., wiss. Assistent
E n z e n s b e r g e r Christian, Dr. phil., wiss. Assistent
32. Seminar für Romanische Philologie (Zi. 317—321, 07, 129, 137,
F. 22 86 61, Nebenstellen 288, 289, 298, 299, 380, 388, 389)
Prof. Dr. Hans S c k o m m o d a u , Vorstand (s. Phil. Fak.)
F l e i s c h m a n n Rose-Marie, Dr. phil., wiss. Assistentin
M ü l l e r - B o c h a t Eberhard, Dr. phil., wiss. Assistent
O s w a l d Werner, Dr. phil., wiss. Assistent
R o e l l e n b l e c k Georg, wiss. Assistent
W e n t z l a f f - E g g e b e r t Christian, wiss. Assistent
M ü l l e r Gerhard, Verwalter einer wiss. Assistentenstelle
P r a e g e r Wulf, Verwalter einer wiss. Assistentenstelle
33. Seminar für Slavische und Baltische Philologie (Zi. 440—442, 449,
450, F. 22 86 61, Nebenstelle 373)
Prof. Dr. Erwin K o s c h m i e d e r , Vorstand (s. Phil. Fak.)
Prof. Dr. Alois S c h m a u s , Mitvorstand (s. Phil. Fak.)
K u n e r t Ilse, Dr. phil., wiss. Assistentin
A u g u s t a i t i s Daine, Dr. phil., wiss. Assistentin

G. Der Naturwissenschaftlichen Fakultät

1. Mathematisches Institut, Schellingstraße 2—8, Tel. 22 86 61, Nebenstelle 770

Prof. Dr. Karl Stein, Nebenst. 771

Prof. Dr. Hans Richter, Leiter der Abteilung für mathematische Statistik und Wirtschafts-mathematik, Nebenst. 773

Prof. Dr. Erhard Heinz, Leiter der Abteilung für Angewandte Mathematik, Nebenst. 777

Prof. Dr. Max Koecher, Nebenst. 774

N. N., Nebenst. 772

}

Vorstände
(s. Naturw.
Fak.)

Prof. Dr. Kurt Vogel, Leiter der Abteilung für Geschichte der Mathematik (s. Naturw. Fak.), komm. Vorstand des Seminars für Geschichte der Naturwissenschaften, Nebenst. 776

Ramspott Karl-Josef, Dr. rer. nat., wiss. Assistent

Kerner Hans, Dr. rer. nat., wiss. Assistent

Kellerer Hans, Dr. rer. nat., wiss. Assistent (s. Nat. Fak.)

Forster Otto, Dr. rer. nat., wiss. Assistent

Helwig Karl-Heinz, Dr. rer. nat., wiss. Assistent

Meyberg Kurt, wiss. Assistent

Mammitzsch Volker, Verwalter einer wiss. Ass.-Stelle

Giesecke Burghart, Verwalter einer wiss. Ass.-Stelle

Altmann Ulrich, Verwalter einer wiss. Ass.-Stelle

Wolffhardt Klaus, Verwalter einer wiss. Ass.-Stelle

2. Sternwarte (Sternwartstraße 23, F. 48 00 41) einschl. Zweigstelle Observatorium Wendelstein (Brannenburg a. Inn, F. 0 80 23 / 4 06)

Prof. Dr. Peter Wellmann, Vorstand (s. Naturw. Fak.)

Groth Hans-Günter, Dr. rer. nat., Observator

Jahn Willy, Dr. rer. nat., Observator

Schmeidler Felix, Dr. rer. nat., wiss. Assistent (s. Nat. Fak.)

Güttler Adalbert, Dr. rer. nat., wiss. Assistent (s. Nat. Fak.)

Petri Winfried, Dr. phil., wiss. Assistent

Heintz Wulff-Dieter, Dr. rer. nat., wiss. Assistent

3. I. Physikalisches Institut (Universität, München 22, Geschwister-Scholl-Platz, F. 22 19 82 oder 22 86 61, Nebenst. 430)

Prof. Dr. Alfred Faessler, komm. Leiter (s. Naturw. Fak.)

Prof. Dr. Friedrich Fraunberger, Konservator (s. Nat. Fak.)

Bauer Hermann, Dr. rer. nat., wiss. Assistent

Böhringer Eberhard, Dr. rer. nat., wiss. Assistent

Passon Benno, Dr. rer. nat., wiss. Assistent

Stark Dietrich, Dr. rer. nat., wiss. Assistent

- Schauer Alois, Dr. rer. nat., wiss. Assistent
 Stierstadt Klaus, Dr. rer. nat., wiss. Assistent
 Wiech Gerhard, Dipl.-Phys., Verwalter einer wiss. Ass.-Stelle
 Ficker Martin, Dipl.-Phys., Verwalter einer wiss. Ass.-Stelle
 Koller Albrecht, Dipl.-Phys., Verwalter einer wiss. Ass.-Stelle
 Schrenk Hartmut, Dipl.-Phys., Verwalt. einer wiss. Ass.-Stelle
4. II. Physikalisches Institut (Schellingstraße 2—8, Nebenst. 872)
 Prof. Dr. Walter Rollwagen, Vorstand (s. Naturw. Fak.)
 Dr. Ernst Kinder, Privatdozent (s. Naturw. Fak.)
 Schwink Christoph, Dr. rer. nat., Privatdozent,
 wiss. Oberassistent
 Heisen Arnold, Dr. rer. nat., wiss. Assistent
 Steinmann Wulf, Dr. rer. nat., wiss. Assistent
 Fellenzer Helmut, Dr. rer. nat., wiss. Assistent
 Murrmann Helmut, Dr. rer. nat., wiss. Assistent
 Hoffmann Horst, Dr. rer. nat., wiss. Assistent
 Krause Dieter, Dr. rer. nat., wiss. Assistent
5. Institut für Medizinische Optik (Arnulfstraße 205, F. 6 24 86)
 Prof. Dr. Herbert Schöber, Vorstand (s. Naturw. Fak.)
 Röhler Rainer, Dr. rer. nat., wiss. Assistent (beurlaubt)
 (s. Nat. Fak.)
 Hartmann Erwin, Dr. rer. nat., wiss. Assistent
 Pulvermacher Horst, Dipl.-Phys., Verwalter einer
 wiss. Assistentenstelle
6. Institut für Theoretische Physik (M 13, Schellingstraße 2—8,
 F. 22 86 61, Nebenst. 759)
 Prof. Dr. Fritz Bopp, Vorstand (s. Naturw. Fak.)
 Prof. Dr. Arnulf Schlüter (s. Naturw. Fak.)
 Prof. Dr. Heinz Koppe (s. Naturw. Fak.)
 Götz Harald, Dr. rer. nat., Konservator
 Meister Hans-Joachim, Dr. rer. nat., Konservator (s. Nat. Fak.)
 Weidemann Erich, Dr. rer. nat., wiss. Assistent
 Siegmann Hans-Christoph, Dr. rer. nat., wiss. Assistent
 Kastrup Hans-Adolf, Dr. rer. nat., wiss. Assistent
 Wahl Friedrich, Dr. rer. nat., wiss. Assistent
 Lortz Dietrich, Dr. rer. nat., wiss. Assistent
 Busse Friedrich, Dr. rer. nat., wiss. Assistent
 Pfister Herbert, Dr. rer. nat., wiss. Assistent
 Obermair Gustav, Dipl.-Phys., Verw. einer wiss. Ass.-Stelle
 Regenfus Georg, Dipl.-Phys., Verw. einer wiss. Ass.-Stelle
 Lagally Klaus, Verw. einer wiss. Ass.-Stelle
 Huber Albrecht, Verw. einer wiss. Ass.-Stelle

7. Chemisches Laboratorium (Karlstraße 23 und Meiserstraße 1—3, F. 55 79 76)
- a) Institut für Anorganische Chemie (Meiserstraße 1—3, F. 55 79 76)
- Prof. Dr.-Ing., Dr. rer. nat. h. c. Egon Wiberg, Vorstand (s. Naturw. Fak.)
- Prof. Dr. Ernst Otto Fischer, Abtlgs.-Vorstand (s. Naturw. Fak.)
- Prof. Dr. Robert Klement (s. Naturw. Fak.)
- Prof. Dr. Franz Wille (s. Naturw. Fak.)
- Doz. Dr. Heinrich Nöth, Abtlgs.-Vorstand (s. Naturw. Fak.)
- Doz. Dr. Eberhard Amberger, wiss. Assistent (s. Naturw. Fak.)
- Doz. Dr. Heinz P. Fritz, wiss. Assistent (s. Naturw. Fak.)
- Doz. Dr. Gerhard Schrauzer, wiss. Assistent (s. Naturw. Fak.)
- Stecher Oskar, Dr.-Ing., Konservator
- Schmidpeter Alfred, Dr. rer. nat., Konservator
- Bock Hans, Dr. rer. nat., wiss. Assistent
- Brunner Henri, Dr. rer. nat., wiss. Assistent
- Buchler Johann, Dr. rer. nat., wiss. Assistent
- Hundek Joachim, Dr. rer. nat., wiss. Assistent
- Klement Ulrich, Dr. rer. nat., wiss. Assistent
- Neumaier Hubert, Dr. rer. nat., wiss. Assistent
- Ofele Karl, Dr. rer. nat., wiss. Assistent
- Paetzold Peter, Dr. rer. nat., wiss. Assistent
- Vetter Hans Joachim, Dr. rer. nat., wiss. Assistent
- Weigel Friedrich, Dr. rer. nat., wiss. Assistent
- Wiberg Nils, Dr. rer. nat., wiss. Assistent
- Wiegräbe Winfried, Verwalter einer wiss. Assistentenstelle
- b) Institut für Organische Chemie (Karlstraße 23, F. 55 79 76)
- Prof. Dr. Rolf Huisgen, Vorstand (s. Naturw. Fak.)
- Prof. Dr. phil. Klaus Hafner, Abtlgs.-Vorstand (s. Naturw. Fak.)
- Prof. Dr. Friedrich Klages, Abtlgs.-Vorstand (s. Naturw. Fak.)
- Prof. Dr. Elisabeth Dane, Konservatorin (s. Naturw. Fak.)
- Prof. Dr. Alfred Bertho (s. Naturw. Fak.)
- Prof. Dr. Hans Behringer (s. Naturw. Fak.)
- Rüchart Christoph, Dr. rer. nat., wiss. Assistent (s. Naturw. Fak.)

- Grash ey Rudolf, Dr. rer. nat., wiss. Assistent
 Sauer Jürgen, Dr. rer. nat., wiss. Assistent
 Jung Dietmar, Dr. rer. nat., wiss. Assistent
 Eckell Albrecht, Dr. rer. nat., wiss. Assistent
 Gotthardt Hans, Dr. rer. nat., wiss. Assistent
 Aufderhaar Ernst, Dr. rer. nat., wiss. Assistent
 Knorr Rudolf, Dr. rer. nat., wiss. Assistent
 Kröner Michael, Dr. rer. nat., wiss. Assistent
 Bott Kaspar, Dr. rer. nat., wiss. Assistent
 Blaschke Heinz, Dr. phil., Verw. einer wiss. Ass.-Stelle
 Steingruber Elmar, Verw. einer wiss. Ass.-Stelle
 Seidl Helmut, Verw. einer wiss. Ass.-Stelle
 Sturm Elmar, Verw. einer wiss. Ass.-Stelle
 Szeimies Günter, Verw. einer wiss. Ass.-Stelle
- c) Institut für Biochemie (Karlstraße 23—25, F. 55 79 76)
 Prof. Dr. Feodor Lynen, Vorstand (s. Naturw. Fak.)
 Egger Hermann, Dr. rer. nat., wiss. Assistent
 Hagen Alexander, Dr. rer. nat., wiss. Assistent
 Rominger Karl-Ludwig, Verw. einer wiss. Ass.-Stelle
- d) Chemisch-technologische Abteilung (Meiserstr. 3, F. 55 79 76)
 Prof. Dr. Rudolf Hüttel, Abtlgs.-Vorstand (s. Naturw. Fak.)
8. Physikalisch-Chemisches Institut (Sophienstraße 11, F. 55 79 76)
 Prof. Dr. Dr. h. c. Georg-Maria Schwab, Vorstand (s. Nat. Fak.)
 Prof. Dr. Gerhard Dickel, Konservator (s. Naturw. Fak.)
 Wittig Franz Eberhard, Dr. rer. nat., wiss. Assistent
 (s. Naturw. Fak.)
 Noller Heinrich, Dr. rer. nat., wiss. Assistent (s. Naturw. Fak.)
 Gossner Konrad, Dr. rer. nat., wiss. Assistent
 Voitländer Jürgen, Dr. rer. nat., wiss. Assistent
 Knözinger Helmut, Dr. rer. nat., wiss. Assistent
9. Institut für Pharmazie und Lebensmittelchemie (Sophienstr. 10, F. 55 79 76)
 Prof. Dr. Eugen Bamann, Vorstand (s. Naturw. Fak.)
 Kallinich Günter, Dr. rer. nat., Konservator (s. Naturw. Fak.)
- a) Pharmazeutisch-chemische Abteilung
 Prof. Dr. Heinrich Thies, Abteilungsvorstand (s. Nat. Fak.)
 Prof. Dr. Benno Reichert (s. Naturw. Fak.)
 Schriever Karl, Dr. rer. nat., wiss. Oberassistent
 (s. Naturw. Fak.)

Trapmann Heinz, Dr. rer. nat., Oberstabsapotheker,
wiss. Mitarbeiter (s. Naturw. Fak.)

Schönenberger Helmut, Dr. rer. nat., wiss. Ober-
assistent (s. Naturw. Fak.)

Münstermann Harald, Dr. rer. nat., wiss. Assistent

Holzheu-Eckardt Jürgen, Dr. rer. nat., wiss. Assistent

Lang Rudolf, Dr. rer. nat., wiss. Assistent

Beutel Rolf, Apotheker, Verw. einer wiss. Ass.-Stelle

Rappel Alfred, Lebensmittelchemiker, Verw. einer wiss.
Ass.-Stelle

Brandt Wolfgang, Apotheker, Verw. einer wiss. Ass.-Stelle

Schwarze Peter, Apotheker, Verw. einer wiss. Ass.-Stelle

Zelfel Georg, Apotheker, Verw. einer wiss. Ass.-Stelle

Rombach Rüdiger, Apotheker, Verw. einer wiss.
Ass.-Stelle

b) Pharmazeutisch-technologische Abteilung

Prof. Dr. Elsa Ullmann, Abteilungsvorst., Konservatorin
(s. Naturw. Fak.)

Thoma Karl, Dr. rer. nat., wiss. Assistent

c) Lebensmittelchemische-Abteilung

Prof. Dr. Rudolf Springer, Abteilungsvorstand
(s. Naturw. Fak.)

Isak Heinrich, Dr. rer. nat., wiss. Assistent

10. Institut für Pharmazeutische Arzneimittellehre (Karlstraße 29,
F. 55 79 76)

Prof. Dr. Ludwig Hörhammer, Vorstand (s. Naturw. Fak.)

Wagner Hildebert, Dr. rer. nat., wiss. Oberassistent, Abtei-
lungsvorstand und Konservator (s. Naturw. Fak.)

Lissau Anne, Dr. rer. nat., wiss. Assistentin, z. Zt. beurlaubt

Richter Günther, Dr. rer. nat., wiss. Assistent

Rösler Heinz, Dr. rer. nat., wiss. Assistent

Hölzl Josef, Dr. rer. nat., wiss. Mitarbeiter

König Heinz-Wolfgang, Dr. rer. nat., wiss. Mitarbeiter

Bittner Günther, Apotheker, Verw. einer wiss. Ass.-Stelle

Schwaabe Peter, Apotheker, Verw. einer wiss. Ass.-Stelle

Heydweiller Dietlind, Apothekerin, Verwalterin einer wiss.
Ass.-Stelle

Dengler Bernd, Apotheker, Verw. einer wiss. Ass.-Stelle

Gurniak Rolf, Apotheker, Verw. einer wiss. Ass.-Stelle

Hörhammer Hanns-Peter, Apotheker, Verw. einer wiss.
Ass.-Stelle

11. Deutsche Forschungsanstalt für Lebensmittelchemie**) (Leopoldstraße 175, F. 36 28 30 und 33 24 80)
 Prof. Dr. S. Walter Souci, Direktor (s. Naturw. Fak.)
 Bosch Hans, Dr. rer. nat., wiss. Mitglied
 Deffner Gottfried, Dr. rer. nat., wiss. Mitglied
 Lück Hans, Dr. rer. nat., wiss. Mitglied (s. Naturw. Fak.)
 Mergenthaler Eugen, Dr. rer. nat., wiss. Mitglied
 Rehm Hans-Jürgen, Dr. rer. nat. habil., wiss. Mitglied
 Schillinger Annelies, Dr. rer. nat., wiss. Mitglied
12. Balneologisches Institut bei der Universität München,
 Chemische Abteilung*) (Leopoldstraße 175, F. 33 32 15)
 Prof. Dr. S. Walter Souci, Vorstand (s. Naturw. Fak.)
 Quentin Karl-Ernst, Dr. rer. nat., Ober-Chemierat,
 stellvertretender Vorstand
 Genser Carl, Dr. phil., Reg.-Chemierat,
 (Außenstelle Bad Kissingen)
 Eichelsdörfer Dieter, Dr. rer. nat., wiss. Mitarbeiter,
 Medizinische und Klimatologische Abteilung (s. Med. Fak.)
13. Institut für Kristallographie und Mineralogie (Luisenstraße 37/II,
 F. 55 56 69 [52 16 69])
 Prof. Dr. Georg Menzer, Vorstand (s. Naturw. Fak.)
 Schwarzmann Sigrid, Dr. rer. nat., wiss. Assistentin
 Seifert Karl Friedrich, Dr. rer. nat., wiss. Assistent
14. Institut für Allgemeine und Angewandte Geologie und
 Mineralogie, Luisenstraße 37, F. 55 41 94)
 Prof. Dr.-Ing. Albert Maucher, Vorstand (s. Naturw. Fak.)
 Grimm Dieter, Dr. rer. nat., wiss. Assistent
 Klemm Dieter, Dr. rer. nat., wiss. Assistent
15. Institut für Gesteinskunde (Luisenstraße 37, F. 55 17 09 [52 27 09])
 Prof. Dr. Georg Fischer, Vorstand (s. Naturw. Fak.)
 Troll Georg, Dr. rer. nat., Diplomgeologe, wiss. Assistent
 Strauß Günther, Diplomgeologe, Verwalter einer wiss.
 Ass.-Stelle
16. Institut für Angewandte Geophysik (Richard-Wagner-Straße 10,
 F. 55 33 93)
 Prof. Dr. Gustav Angenheister, Vorstand (s. Naturw. Fak.)
 Helbig Klaus, Dr. rer. nat., wiss. Assistent
 Giese Peter, Dr. rer. nat., wiss. Assistent
17. Geophysikalisches Observatorium
 (Fürstenfeldbruck/Obb., Fürstenfeldbruck 0 81 41 / 24 70)
 Prof. Dr. Gustav Angenheister, Direktor (s. Naturw. Fak.)

- Fö r t s c h Otto, Dr. rer. nat., Observator, Direktor bei den
Wissenschaftlichen Anstalten (s. Naturw. Fak.)
K o r s c h u n o w Alex, Dr. rer. nat., Observator
W i e n e r t Karl August, Dr. rer. nat., Observator
18. Institut für Paläontologie und historische Geologie
(Richard-Wagner-Straße 10/II, F. 55 47 04)
Prof. Dr. Richard D e h m, Vorstand (s. Naturw. Fak.)
J u n g Walter, Dr. rer. nat., Konservator (s. Naturw. Fak.)
F a h l b u s c h Volker, Diplom-Geologe, Verwalter einer wiss.
Assistenten-Stelle
19. Botanisches Institut (Menzinger Straße 67, F. 57 40 33)
Prof. Dr. Leo B r a u n e r, Vorstand (s. Naturw. Fak.)
R a u Werner, Dr. rer. nat., Konservator (s. Naturw. Fak.)
H a g e r Achim, Dr. rer. nat., wiss. Assistent (s. Naturw. Fak.)
Z e n k Meinhart, Dr. rer. nat., wiss. Assistent
Z i n s m e i s t e r Dieter, Dr. rer. nat., wiss. Assistent
20. Institut für Systematische Botanik (Menzinger Str. 67, F. 57 40 33)
Prof. Dr. Hermann M e r x m ü l l e r, Vorstand (s. Naturw. Fak.)
P o d l e c h Dieter, Dr. rer. nat., wiss. Assistent
21. Zoologisches Institut (Luisenstraße 14, F. 55 79 76)
Prof. Dr. Hansjochem A u t r u m, Vorstand (s. Naturw. Fak.)
Prof. Dr. Werner J a c o b s, Konservator (s. Naturw. Fak.)
B u r k h a r d t Dietrich, Dr. rer. nat., Konservator (s. Nat. Fak.)
L a n g e r Helmut, Dr. rer. nat., wiss. Assistent (s. Naturw. Fak.)
R e n n e r Max, Dr. rer. nat., wiss. Assistent (s. Naturw. Fak.)
H o f f m a n n Christian, Dr. rer. nat., wiss. Assistent
H a m d o r f Kurt, Dr. rer. nat., wiss. Assistent
A l t n e r Helmut, Dr. rer. nat., wiss. Assistent
22. Institut für Anthropologie und Humangenetik
(Richard-Wagner-Straße 10/I, F. 55 20 39, 52 15 28)
Prof. Dr. Dr. h. c. Karl S a l l e r, Vorstand (s. Naturw. Fak.)
Z i e g e l m a y e r Gerfried, Dr. med., Dr. rer. nat., wiss. Assistent
(s. Naturw. Fak.)
S c h w a r z f i s c h e r Friedrich, Dr. med., Dr. rer. nat.,
wiss. Assistent (s. Naturw. Fak.)
23. Geographisches Institut (Luisenstraße 37/III, F. 55 21 80)
Prof. Dr. Herbert L o u i s, Vorstand (s. Naturw. Fak.)
W i l h e l m Friedrich, Dr. rer. nat., wiss. Oberassistent
(s. Naturw. Fak.)

Zimpel Heinz-Gerhard, Dr. rer. nat., wiss. Assistent
 Grötzbach Erwin, Dr. rer. nat., wiss. Assistent
 Fischer Klaus, Dr. rer. nat., wiss. Assistent
 Prof. Dr. I. Schaefer, Konservator, Abteilung für Glazial-
 geomorphologie des Alpenvorlandes

24. Meteorologisches Institut (Amalienstraße 52/III, F. 22 86 61,
 Nebenstelle 850)
 Prof. Dr. Fritz Möller, Vorstand (s. Naturw. Fak.)
 Prof. Dr. Gustav Hofmann, Observator (s. Naturw. Fak.)
 Kraus Helmut, Dr. rer. nat., wiss. Assistent (beurlaubt)
 Bolle Hans-Jürgen, Dr. rer. nat., wiss. Assistent
 Roth Rainer, Dipl.-Met., Verw. einer wiss. Ass.-Stelle
25. Institut für Theoretische Meteorologie (Haimhauserstraße 4/I,
 F. 22 86 61, Nebenstelle 670)
 Prof. Dr. Günther Hollmann, Vorstand (s. Naturw. Fak.)
 Korb Hans-Günther, Dr. rer. nat., wiss. Assistent
26. Seminar für Geschichte der Naturwissenschaften (Universität)
 Prof. Dr. Kurt Vogel, komm. Vorstand (s. Naturw. Fak.)

Naturwissenschaftliche Staatssammlungen

Anthropologische Staatssammlung

München 2, Richard-Wagner-Straße 10/I, Telefon: 55 20 39

Botanische Staatssammlung

München 19, Menzinger Straße 67, Telefon: 57 40 33

Botanischer Garten

München 19, Menzinger Straße 63—67, Telefon: 57 40 33 (Direktion)
 Telefon: 57 16 59 (Verwaltung)

Bayerische Staatssammlung für Allgemeine u. Angewandte Geologie

München 2, Luisenstraße 37, Telefon: 55 41 94

Mineralogische Staatssammlung

München 2, Luisenstraße 37/II, Telefon: 55 56 69 [52 16 69]

Bayerische Staatssammlung für Paläontologie u. Historische Geologie

München 2, Richard-Wagner-Straße 10/II, Telefon: 55 47 04

Zoologische Sammlung des Bayerischen Staates

München 19, Schloß Nymphenburg, Eingang Maria-Ward-Straße,
 Telefon: 57 02 60

ALLGEMEINE VORLESUNGEN

Studium universale:

I. Philosophie und geistige Grundlagen des Studiums:

Staatsphilosophie, 3 stündig, Mi. Do. Fr. 12–13	<i>Berber</i>
Aristoteles (Wissenschaftstheorie und Metaphysik), 2 stündig, Mi. 18–20	<i>Deku</i>
Logos, Metapher, Symbol (ihre Bedeutung in Kunst und Philosophie), 2 stündig, Fr. 11.00–12.30	<i>Grassi</i>
Diagnose der Person (Menschenkenntnis), 2 stündig, Mo. 18–20	<i>Huth</i>
Allgemeine Metaphysik, 3 stündig, Di. Do. Fr. 10–11	<i>Keilbach</i>
Allgemeine Ethik, 2 stündig, Di. Do. 18–19	<i>Keilbach</i>
Probleme der Ethik, 2 stündig, Mo. Fr. 16–17	<i>Konrad</i>
Prinzipien einer politischen Philosophie, 1 stündig, Do. 17–18	<i>Kuhn Helmut</i>
Einführung in die Charakterkunde, 2 stündig, Do. Fr. 11–12	<i>Lersch</i>
Der Mensch als soziales Wesen, 1 stündig, Di. 11–12	<i>Lersch</i>
Sozialphilosophie des gegenwärtigen Zeitalters, 1 stündig, Fr. 10–11	<i>Metzger</i>
„Was ist der Mensch“, 1 stündig, Do. 18–19	<i>Max Müller</i>
Philosophische Probleme der Abstammungslehre, 2 stündig, Mo. Mi. 12–13	<i>Neuhäusler</i>
Der deutsche Idealismus: Fichte, Schelling und Hegel, 2 stündig, Di. Fr. 14–15	<i>Schilling</i>
Geschichte der Philosophie von der Renaissance bis Kant, 2 stündig, Mi. 14.00–15.30	<i>Schulze-Sölde</i>
Gelöste und ungelöste philosophische Probleme, 2 stündig, Do. 16–18	<i>Stegmüller</i>
Logik und Erkenntnistheorie (auch für Anfänger), 2 stündig, Fr. 16–18	<i>Varga v. Kibéd.</i>
Das Lebensproblem und Leib-Seele-Problem, 2 stündig, Di. Do. 15–16	<i>Wenzl</i>

II. Vorlesungen zur politischen Bildung:

Der öffentliche Haushalt, erläutert am Haushaltsplan des Freistaates Bayern, 2 stündig, Mi. 16-17, Fr. 11-12	<i>Barbarino</i>
Bayern in der Geschichte des 19. und 20. Jahrhunderts, 3 stündig, Mo. Di. Do. 12-13	<i>Bosl</i>
Einführung in die Soziopsychiatrie (u.), 1 stündig, Mo. 12-13, Nervenlinik, Nußbaumstr. 7	<i>Heinz Dietrich</i>
Probleme der politischen Soziologie, 2 stündig, Do. 15-17	<i>Francis</i>
Einführung in die Soziologie mit Kolloquium, 2 stündig, Fr. 15-17	<i>Francis</i>
Nationalsozialismus, Werden und Vergehen, 2 stündig, Mi. 9-11	<i>Glum</i>
Wirtschaftspolitische Entwicklung Deutschlands seit Beginn der Industrialisierung, 2 stündig, Do. 8.30-10.00	<i>Hermann Gross</i>
Karl Marx als Nationalökonom, 2 stündig, Di. 14-16	<i>Gruber</i>
Grundfragen der Verwaltungssoziologie, insbesondere öffentl. Dienst und Bürokratie, 1 stündig, Mi. 15-16	<i>Haussleiter</i>
Die Finanzverfassung der Bundesrepublik, 1 stündig, Mo. 9-10	<i>Henle</i>
Einführung in die Gesellschafts- und Wirtschaftspolitik, 2 stündig, Di. Do. 14-15	<i>Otto Kraus</i>
Familiensoziologie, 1 stündig, Mi. 17-18	<i>Martha Krause</i>
Sozialpolitik, 2 stündig, Mo. 15-17	<i>Lampert</i>
Geschichte der volkswirtschaftlichen Lehrmeinungen, 2 stündig, Mo. Fr. 10-11	<i>Lütge</i>
Staat und Kirche in der Gegenwart, 4 stündig, Mi. Do. 10-11, Fr. 10-12	<i>Hans Maier</i>
Staat und Gesellschaft im vorpetrinischen Rußland, 2 stündig, Do. Fr. 10-11	<i>Neubauer</i>
Das Naturrecht im 17. Jahrhundert, 2 stündig, Mo. 11-13	<i>Newman</i>

Gewerkschaften und Gewerkschaftspolitik, 1 stündig, Do. 9-10	<i>Oberhauser</i>
Entwicklungsländer und Entwicklungspolitik II, 2 stündig, Fr. 11-13	<i>Pfister</i>
Vergleichende Theorie des Helfens und der Sozial- politik, 1 stündig, Fr. 17-18	<i>Rassem</i>
Theorie und Praxis der sozialistischen Wirtschafts- systeme, 2 stündig, Di. Mi. 11-12	<i>Raupach</i>
Kirche und Staat in der Geschichte des Christen- tums, 1 stündig, Do. 8-9	<i>Schwaiger</i>
Die Sowjetunion nach Stalins Tod, 2 stündig, Do. Fr. 9-10	<i>Stadtmüller</i>
Die Industrieräume der Erde, 4 stündig, Mo. 12.00-13.30, Di. 8-9, Fr. 12-13	<i>Thiel</i>
Wirtschaftspolitik und Bevölkerungsstruktur, 1 stündig, Di. 8-9	<i>Voelcker</i>
Pädagogische Probleme der Freizeitgesellschaft, 1 stündig, 14 tägig, Mo. 15-17	<i>Egbert Weber</i>
Wirtschaft und Gesellschaft in den USA, 2 stündig, Mo. Do. 15-16	<i>Egbert Weber</i>

III. Allgemeinbildende Vorlesungen aus allen Fakultäten:

Die Stellung Frankreichs in der abendländischen Welt des Mittelalters, 2 stündig, Di. Fr. 17-18	<i>Boehm</i>
Die Bildwelt des 11. und 12. Jahrhunderts und ihr Nachhall in der Gegenwart, 1 stündig, Mo. 18-19	<i>Dambeck</i>
Das Naturerlebnis in der amerikanischen Kultur- geschichte, 2 stündig, Mo. 9-11	<i>Friedmann</i>
Die Stellung der Frau in den Religionen, 1 stündig, Mo. 19-20	<i>Heiler</i>
Aspekte des Bildungsproblems in der modernen Ge- sellschaft, 1 stündig, Fr. 16-17	<i>Heitger</i>
Soziale Pädiatrie, 1 stündig, Zeit nach Vereinbarung, Kinderpoliklinik, Pettenkoferstraße 8 a	<i>Hellbrügge</i>

Die neue Wirklichkeit (Immermann, Mörike, Droste, Stifter, Grillparzer) und das Junge Deutschland (von Heine bis Gutzkow, Laube), 4 stündig, Di. 10–12, Fr. 9–11	<i>Kunisch</i>
Geschichte der Medizin (18. und 19. Jahrhundert), 1 stündig, siehe Anschlag	<i>Leibbrand</i>
Einführung in die geistige Situation der Medizin, 1 stündig, siehe Anschlag	<i>Leibbrand</i>
Kolloquium über historische Texte, gemeinsam mit Frau Privatdozent Dr. A. Leibbrand-Wettley, siehe Anschlag (ab 1. klin. Semester)	<i>Leibbrand</i>
Geschichte der Psychopathologie 4. Teil, 19. Jahrhundert, 1 stündig, siehe Anschlag	<i>Leibbrand-Wettley</i>
Allgemeine Sozialpsychologie, Teil II, 2 stündig, Do. Fr. 9–10	<i>Lukascyk</i>
Glaubwürdigkeit von Kinderaussagen und Begutachtung Jugendlicher (S.), 1 stündig, Fr. 19–20	<i>Luxenburger</i>
Einführung in die Heim- und Heilerziehung, 1 stündig, Do. 17–18	<i>Mehringer</i>
Der italienische Roman des 20. Jahrhunderts, 2 stündig, Mi. 10–12	<i>Moroni</i>
„Doktor Faust“, Faust Problem und Faust Dichtung vom 16. Jahrhundert bis zur Gegenwart, 3 stündig, Mo. Di. Mi. 12–13	<i>Motekat</i>
Dante: Purgatorio, Fortlaufende Lektüre und Erklärung, 2 stündig, Mo. Do. 18–19	<i>Rheinfelder</i>
Geschichte der russischen Literaturkritik, 1 stündig, Fr. 13–14	<i>Alois Schmaus</i>
Das gesamte Kunstwerk des Spätbarock (vorzüglich in Süddeutschland), 2 stündig, Mi. Do. 16–17	<i>Sedlmayr</i>
Abendländische Geschichte im hohen Mittelalter (Politik, Staat, Wirtschaft), 4 stündig, Mi. Do. 15–17	<i>Spörl</i>
Das Fernsehen als pädagogisches Problem, 1 stündig, Mi. 16–17	<i>Zieris</i>
Ausgewählte Kapitel aus der Geschichte der Naturwissenschaften, 2 stündig	<i>N. N.</i>

Ringvorlesung der Juristischen Fakultät im Wintersemester 1963/64

Einführung in das Recht der sowjetisch besetzten Zone Deutschlands

Die Vorlesung ist als zweistündige Vorlesung geplant, die jeweils dienstags von 15–17 Uhr gehalten werden soll.

5. 11. 1963: *Zippelius*
„Staatsphilosophie und allgemeine Staatslehre der SBZ“
12. 11. 1963: *Zippelius*
„Staatsphilosophie und allgemeine Staatslehre der SBZ“
19. 11. 1963: *Spanner*
„Das Staatsrecht der SBZ“
26. 11. 1963: *Spanner*
„Das Staatsrecht der SBZ“
3. 12. 1963: *Grundmann*
„Verwaltungsrecht und Staatskirchenrecht der SBZ“
11. 12. 1963: *Krause*
„Planungs- und Vertragsrecht“
18. 12. 1963: *Krause*
„Planungs- und Vertragsrecht“
15. 1. 1964: *Ferid*
„Familien- und Erbrecht einschl. des interlokalen Privat-
rechts im Verhältnis zur Bundesrepublik“
22. 1. 1964: *Ferid*
„Familien- und Erbrecht einschl. des interlokalen Privat-
rechts im Verhältnis zur Bundesrepublik“
29. 1. 1964: *Dietz*
„Arbeitsverfassung und Arbeitsrecht“
5. 2. 1964: *Pohle*
„Gerichtsverfassungsrecht, bürgerliche Rechtspflege und
freiwillige Gerichtsbarkeit einschl. interlokaler Fragen
im Verhältnis zur BRD“
12. 2. 1964: *Pohle*
„Gerichtsverfassungsrecht, bürgerliche Rechtspflege und
freiwillige Gerichtsbarkeit einschl. interlokaler Fragen
im Verhältnis zur BRD“
19. 2. 1964: *Maurach*
„Strafrecht und Strafprozeß“
26. 2. 1964: *Maurach*
„Strafrecht und Strafprozeß“

Ringvorlesung

Die Sowjetunion – heute

Wintersemester 1963/64 jeweils mittwochs 18–20 Uhr im
Auditorium maximum oder Große Aula.

13. 11. 1963: *Stadtmüller*
„Der Sowjetstaat unter Stalin“
20. 11. 1963: *Stadtmüller*
„Der Sowjetstaat nach Stalins Tod“
27. 11. 1963: *Thiel*
„Die natürlichen Hilfsquellen der Sowjetwirtschaft und ihre Grenzen“
4. 12. 1963: *Raupach*
„Beständigkeit und Wandel im Konzept der sowjetischen Wirtschaftspolitik“
11. 12. 1963: *Gross*
„Die deutsch-sowjetischen Wirtschaftsbeziehungen“
18. 12. 1963: *Gross*
„Der Sowjetblock und die Europäische Wirtschaftsgemeinschaft“
15. 1. 1964: *Maurach*
„Staat und Recht der Sowjetunion in der heutigen Etappe“
22. 1. 1964: *Stepun*
„Die kultursoziologische Situation im Sowjetstaat“
Teil I
29. 1. 1964: *Raupach*
„Der kommunistische Wohlfahrtsstaat“
5. 2. 1964: *Thiel*
„Moskau/Peking, die Krise des Weltkommunismus“
12. 2. 1964: *Ziegler*
„Die sowjetische Religionspolitik“
19. 2. 1964: *Maurach*
„Aktuelle Fragen des sowjetischen Rechts“
26. 2. 1964: *Stepun*
„Die kultursoziologische Situation im Sowjetstaat“
Teil II

VORLESUNGEN

I. Theologische Fakultät

1. Biblische Fächer:

1. Das Buch Genesis, 4 stündig, Mo. 14-15, Di. 15-16, Mi. 14-15, Do. 15-16 *Hamp*
2. Alttestamentliche Seminarübungen, 1 stündig, Di. 14-15 (u.) *Hamp*
3. Grammatik des biblischen Hebräisch, 1. Teil, 2 stündig, Mi. 10-12 *Ecker*
4. Hebräische Lektüre einfacher biblischer Texte, 1 stündig, Mi. 15-16 *Ecker*
5. Einleitung in das Neue Testament, 3 stündig, Mo. Di. Mi. 8-9 *Kuss*
6. Theologie der synoptischen Evangelien II:
Der Mensch vor der Botschaft vom Reiche Gottes, 2 stündig, Fr. 17-19 *Kuss*
7. Proseminar: Gleichnisreden Jesu II, 2 stündig, Mi. 9-11 (u.) *Kuss*
8. Oberseminar: Die „Namen“ Jesu im Neuen Testament II, 2 stündig, Mo. 9-11 (u.) *Kuss*

2. Geschichtliche Fächer:

9. Einleitung in die Kirchengeschichte und Allgemeine Kirchengeschichte von den Anfängen bis auf Konstantin d. Großen, 4 stündig, Di. Mi. Do. Fr. 9-10 *Ziegler*
10. Übungen im Seminar für Alte Kirchengeschichte, 1 stündig, Di. 16-17 (u.) *Ziegler*
11. Ringvorlesung: „Die Sowjetunion heute“, in Verbindung mit den Professoren Dr. H. Gross, Dr. R. Maurach, Dr. H. Raupach, Dr. G. Stadtmüller, Dr. F. Stepun, Dr. E. Thiel, 2 stündig, Mi. 18-20, Große Aula *Ziegler*
12. Ausgewählte Kapitel aus der Geschichte des Christentums im Vorderen Orient I: Von den Anfängen bis zur Herrschaft der Araber, 1 stündig, Di. 16-17 *Stockmeier*

- | | |
|---|------------------|
| 13. Kirchengeschichte der Neuzeit II., 3 stündig,
Do. 17-18, Fr. 10-11, 16-17 | <i>Tüchle</i> |
| 14. Seminarübungen: Leo IX. in Deutschland, 1 stündig,
Do. 16-17 (u.) | <i>Tüchle</i> |
| 15. Das Missionswerk der Kirche in Afrika, 1 stündig,
Di. 9-10 | <i>Brechtner</i> |
| 16. Probleme der Missionsmethode, 1 stündig, Di. 11-12 | <i>Brechtner</i> |
| 17. Übungen im Missionswissenschaftlichen Seminar,
14 tägig, Di. 12-13 (u.) | <i>Brechtner</i> |
| 18. Bayerische Kirchengeschichte des Mittelalters,
2 stündig, Mo. Di. 14-15 | <i>Schwaiger</i> |
| 19. Kirche und Staat in der Geschichte des Christen-
tums, 1 stündig, Do. 8-9 | <i>Schwaiger</i> |
| 20. Seminar: Klosterkultur im Frühmittelalter, 1 stündig,
Mo. 16-17 (u.) | <i>Schwaiger</i> |
| 21. Die Bildwelt des 11. und 12. Jahrhunderts und ihr
Nachhall in der Gegenwart, 1 stündig, Mo. 18-19 | <i>Dambeck</i> |
| 22. Formenlehre des Gregorianischen Chorals,
1 stündig, Fr. 16-17 | <i>Hafner</i> |
| 23. Die große Zeit der Vocalpolyphonie (16. Jahrhun-
dert), 1 stündig, Fr. 17-18 | <i>Hafner</i> |
|
3. Systematische Fächer: | |
| 24. Allgemeine Metaphysik, 3 stündig, Di. Do. Fr. 10-11 | <i>Keilbach</i> |
| 25. Allgemeine Ethik, 2 stündig, Di. Do. 18-19 | <i>Keilbach</i> |
| 26. Seminar für scholastische Philosophie: Übungen zum
Schrifttum der neueren Religionspsychologie,
2 stündig, Mi. 17.30-19.00 (u.) | <i>Keilbach</i> |
| 27. Theologische Erkenntnislehre, 3 stündig,
Mi. 18-19, Do. 16-17, Fr. 15-16 | <i>Fries</i> |
| 28. Seminar: Der historische Jesus und der Christus
des Glaubens, 1 stündig, Fr. 16-17 (u.) | <i>Fries</i> |
| 29. Gott der Eine und Dreieinige, 4 stündig,
Mo. Di. Mi. Do. 10-11 | <i>Schmaus</i> |
| 30. Einleitung in die Dogmatik, 2 stündig, Mo. 9-10,
Mi. 11-12 | <i>Schmaus</i> |

- | | |
|--|------------------------------|
| 31. Übungen im Dogmatischen Seminar, 2 stündig,
Do. 14.30–16.00 (u.) | <i>Schmaus</i> |
| 32. Übungen im Grabmann-Institut, 2 stündig,
Mi. 14.30–16.00 (u.) | <i>Schmaus,
Dettloff</i> |
| 33. Handschriftenkurs, 1 stündig, Zeit nach
Vereinbarung | <i>Schmaus</i> |
| 34. Die Offenbarung als religiös-theologisches Problem
und ihr Verständnis im Laufe der Geschichte,
2 stündig, Di. 9–10, 15–16 | <i>Dettloff</i> |
| 35. Die Bedeutung des ordo-Gedankens im Mittelalter
(Gesetz und Ordnung, Freiheit und Ordnung...),
1 stündig, Do. 17–18 | <i>Dettloff</i> |
| 36. Grabmann-Institut: Das Verhältnis von Klerus und
Laien nach der mittelalterlichen Theologie,
2 stündig, Mi. 14.30–16.00 (u.) | <i>Dettloff</i> |
| 37. Der Mensch in der Entgegnung. Zur Phaenomenolo-
gie des Glaubensaktes, 1 stündig, Fr. 18–19 | <i>Otto</i> |
| 38. Allgemeine Moraltheologie, 4 stündig,
Mo. 15–16, 17–18, Di. Mi. 17–18 | <i>Egenter</i> |
| 39. Ausgewählte Fragen aus der Moralphychologie II.,
1 stündig, Mi. 15–16 | <i>Egenter</i> |
| 40. Moraltheologische Übungen (Thema nach Verein-
barung), 1 stündig, Di. 18–19 (u.) | <i>Egenter</i> |
| 41. Katholische Soziallehre II: Die Formen des sozia-
len Lebens, 3 stündig, Mi. Do. Fr. 8–9 | <i>Giers</i> |
| 42. Übungen: Die Familie in der heutigen Gesellschaft,
1 stündig, Do. 16–17 (u.) | <i>Giers</i> |
| 43. Zur Soziologie der Pfarrei und der Pfarrgruppen,
1 stündig, Do. 14–15 | <i>Lange</i> |

4. Praktische Fächer:

- | | |
|--|-----------------|
| 44. Einleitung und allgemeine Lehren des kanonischen
Rechts, 4 stündig, Mo. Di. Do. Fr. 11–12 | <i>Mörsdorf</i> |
| 45. Kirchenrechtliches Seminar I:
Kanonistische Fragen auf dem Vaticanum II,
1 stündig, Mo. 17–18 (u.) | <i>Mörsdorf</i> |

- | | |
|---|-----------------|
| 46. Liturgische Grundfragen, 3 stündig, Mi. Do. Fr. 9-10 | <i>Dürig</i> |
| 47. Pastoraltheologie I., 2 stündig, Di. Sa. 8-9 | <i>Dürig</i> |
| 48. Liturgiewissenschaftliche Übungen, 1 stündig, Do. 16-17 (u.) | <i>Dürig</i> |
| 49. Fragen gegenwärtiger Liturgiereform, 1 stündig, Zeit nach Vereinbarung | <i>Pascher</i> |
| 50. Bild und Lied als Medien der Glaubensunterweisung, 2 stündig, Mo. Di. 16-17 | <i>Kampmann</i> |
| 51. Mystagogik und Katechetik der Hauptsakramente, 2 stündig, Mi. Do. 16-17 | <i>Kampmann</i> |
| 52. Kerygmatisches Kolloquium für Promovenden, 2 stündig, Fr. 15-17, 14 tägig | <i>Kampmann</i> |
| 53. Mittelseminar: Bild und Lied in der christlichen Gegenwart (zus. mit O. Betz), 2 stündig, Fr. 15-17, 14 tägig | <i>Kampmann</i> |
| 54. Homiletische Übungen (zusammen mit Subregens Bartsch), 2 stündig, Fr. 15-17, 14 tägig (u.) | <i>Kampmann</i> |
| 55. Einführung in die katechetische Praxis, (Lehrbeispiele, Übungen, Unterrichtsbesuche), 2 stündig, Mo. 8-10 | <i>Pöhlein</i> |

5. Kanonistische Fachausbildung:

- | | |
|---|--------------------|
| 56. Sachenrecht des CIC, Teil IV-VI, 2 stündig, Mo. Do. 16-17 | <i>Mörsdorf</i> |
| 57. Kirchenrechtliches Seminar II:
Untersuchungen zur Reform des Codex Iuris Canonici, 1 stündig, Do. 17-18 (u.) | <i>Mörsdorf</i> |
| 58. Kirche und Staat, 4 stündig, Mo. 15-16, Di. 15-16, Mi. 15-17 | <i>Weinzierl</i> |
| 59. Strafrecht, 1. Teil, 4 stündig, Di. Mi. 17-19 | <i>Scheuermann</i> |
| 60. Kirchenrechtsgeschichtliches Seminar:
Ausgewählte Kapitel aus ungedruckten Summen zum Dekret Gratians, 1 stündig, Di. 16-17 (u.) | <i>Weinzierl</i> |
| 61. Eherechtliche Übungen, 2 stündig, Fr. 17-19 (u.) | <i>Scheuermann</i> |

II. Juristische Fakultät

1. Vorlesungen

a) Allgemeines und Rechtsgeschichte:

- | | |
|--|-------------------|
| 62. Einführung in die Rechtswissenschaft, 4 stündig,
Mo.-Do. 9-10 | <i>Maurach</i> |
| 63. Grundzüge der juristischen Methodenlehre,
1 stündig, Mo. 11-12 | <i>Larenz</i> |
| 64. Allg. Rechtslehre, 1 stündig, Mo. 16-17 | <i>Engisch</i> |
| 65. Staatsphilosophie, 3 stündig, Mi. Do. Fr. 12-13 | <i>Berber</i> |
| 66. Einführung in das Französische Privatrecht,
2 stündig, Do. Fr. 9-10 | <i>Ferid</i> |
| 67. Römische Rechtsgeschichte, 3 stündig, Di.-Do. 10-11 | <i>Kunkel</i> |
| 68. System des römischen Privatrechts, 5 stündig,
Mo. 9-10 u. 11-12, Di.-Do. 9-10 | <i>Gerner</i> |
| 69. Deutsche Rechtsgeschichte, 4 stündig,
Mo. Di. Do. Fr. 10-11 | <i>Krause</i> |
| 70. Deutsches Privatrecht (Geschichte und System),
2 stündig, Fr. 15-17 | <i>Merzbacher</i> |
| 71. Bayer. Verfassungsgeschichte Teil I: Mittelalter,
1 stündig, Do. 17-18 | <i>Lieberich</i> |
| 72. Einführung in die nordische Rechtsgeschichte,
1 stündig, Fr. 14-15 | <i>Merzbacher</i> |
| 73. Einführung in die akkadische (babylonisch-
assyrische) Sprache (nur für Juristen),
2 stündig, Fr. 17-19 oder nach Vereinbarung | <i>Petschow</i> |
| 74. Altbabylon. Rechtsurkunden und Briefe juristischen
Inhalts, 2 stündig, Di. 17-19 oder nach Vereinbarung | <i>Petschow</i> |
| 75. Die Keilschriftlichen Gesetzessammlungen,
1 stündig, Mo. 15-16 | <i>Petschow</i> |
| 76. Lektüre des Codex Hammurabi II und des Codex
Ešnunna, 2 stündig, Di. 15-17 oder nach Vereinbarung | <i>Petschow</i> |
| 77. Einführung in die Keilschriftrechte (Personenrecht,
Familienrecht, Erbrecht), 2 stündig, Mo. 17-19 oder
nach Vereinbarung | <i>Petschow</i> |

78. **Ringvorlesung** (gemeinsam mit Gross, Raupach, Stadtmüller, Stepun, Thiel und Ziegler): „Die Sowjetunion – heute“, 2 stündig, Mi. 18–20 *Maurach*

79. **Ringvorlesung** (gemeinsam mit anderen Mitgliedern der Jurist. Fakultät): „Einführung in das Recht der Sowjetischen Besatzungs-Zone“, 2 stündig, Di. 15–17 *Maurach*

b) Privatrecht und Zivilprozeßrecht:

80. BGB I: Allg. Teil, 4 stündig, Di. 12–13, Mi. 11–13, Do. 12–13 *Dietz*

81. BGB II: Schuldrecht, Allg. Teil, 4 stündig, Mo. Di. Do. Fr. 10–11 *Larenz*

82. BGB II: Schuldrecht, Bes. Teil, 4 stündig, Di.–Do. 9–10, Fr. 10–11 *Kunkel*

83. BGB III: Sachenrecht, 5 stündig, Mo.–Fr. 12–13 *Pohle*

84. BGB IV: Familienrecht, 3 stündig, Di. Mi. Do. 11–12 *Ulmer*

85. BGB V: Erbrecht, 3 stündig, Mo. Di. Do. 9–10 *Krause*

86. Grundzüge des Bürgerl. Rechts (nur für ausländische Rechtsstudenten), 4 stündig, Do. 17–19 *Graue*

87. Internationales Privatrecht, 2 stündig, Do. Fr. 10–11 *Ferid*

88. Handelsrecht I: Handelsstand und Handelsgeschäfte, 2 stündig, Mi. Fr. 10–11 *Ulmer*

89. Handelsrecht II: Gesellschaftsrecht, 3 stündig, Mo. Di. Do. 10–11 *Hueck*

90. Wertpapierrecht, 2 stündig, Di. Do. 11–12 *Dietz*

91. Gewerblicher Rechtsschutz (Patent-, Muster- und Warenzeichenrecht), 2 stündig, Do. 18–20 *Busse*

92. Urheberrecht, 2 stündig, Di. 15–17 *Ulmer*

93. Zwangsvollstreckungs- und Konkursrecht, 3 stündig, Di.–Do. 11–12 *Pohle*

94. Zivilprozeßrecht (einschl. Gerichtsverfassung), 5 stündig, Mo.–Fr. 9–10 *Larenz*

95. Der Rechtsanwalt als Organ der Rechtspflege und seine Stellung im Zivil-, Straf- u. Verwaltungsprozeß, 1 stündig, Do. 16–17 *Ostler*

c) Strafrecht, Strafprozeßrecht und Kriminologie:

- | | |
|--|-----------------------------------|
| 96. Strafrecht I: Allg. Teil, 5 stündig, Mo. Di. Do. 11–12, Fr. 11–13 | <i>Engisch</i> |
| 97. Strafrecht II: Bes. Teil, 4 stündig, Di.–Fr. 9–10 | <i>Bockelmann</i> |
| 98. Strafprozeßrecht, 4 stündig, Mo.–Do. 10–11 | <i>Maurach</i> |
| 99. Kriminologie, 2 stündig, Mi. Fr. 16–17 | <i>Bockelmann</i> |
| 100. Gerichtliche Medizin und Begutachtungsmedizin für Juristen, 2 stündig, Fr. 14–16 | <i>Laves</i>
(Med. Fak.) |
| 101. Glaubwürdigkeit von Kinderaussagen und Begutachtung Jugendlicher (S.), 1 stündig, Fr. 19–20 | <i>Luxemburger</i>
(Med. Fak.) |
| 102. Gerichtliche Psychiatrie mit Krankenvorstellungen, 2 stündig, Fr. 18–20 | <i>H. Dietrich</i>
(Med. Fak.) |

d) Öffentliches Recht mit Völkerrecht:

- | | |
|---|------------------|
| 103. Deutsches Staatsrecht, 4 stündig, Di. 10–12, Do. 11–13 | <i>Spanner</i> |
| 104. Bayer. Verfassung, 2 stündig, Di. Do. 12–13 | <i>Hoegner</i> |
| 105. Verwaltungsrecht, Allg. Teil, 4 stündig, Di.–Fr. 9–10 | <i>Grundmann</i> |
| 106. Verwaltungsrecht, Bes. Teil, 3 stündig, Di.–Do. 9–10 | <i>Spanner</i> |
| 107. Staats- und Verwaltungsrecht für Wirtschaftler I, 2 stündig, Di. Do. 17–19 | <i>Maunz</i> |
| 108. Steuerrecht, Allg. Teil, 2 stündig, Mi. 15–17 | <i>Spanner</i> |
| 109. Europäisches Finanz- und Steuerrecht, 1 stündig, Mi. 14–15 | <i>Bühler</i> |
| 110. Kirchenrecht, 4 stündig, Di.–Fr. 12–13 | <i>Grundmann</i> |
| 111. Völkerrecht I (Friedensrecht), 3 stündig, Mi. Do. Fr. 11–12 | <i>Berber</i> |

2. Arbeitsgemeinschaften und Übungen

- | | |
|---|----------------------------------|
| 112. Arbeitsgemeinschaften I für erste Semester (nur für Teilnehmer an der Vorlesung Nr. 80),
Zeit und Ort siehe bes. Anschlag | <i>Dietz mit
Assistenten</i> |
| 113. Arbeitsgemeinschaften II (nur für Teilnehmer an den Übungen im Bürgerl. Recht für Anfänger Nr. 115),
Zeit und Ort siehe bes. Anschlag | <i>Ferid mit
Assistenten</i> |
| 114. Digestenexegese, 2 stündig, Mo. 15–17 | <i>Gerner</i> |

- | | |
|--|-------------------|
| 115. Übungen im Bürgerl. Recht für Anfänger, 2 stündig,
Di. 17–19 | <i>Ferid</i> |
| 116. Übungen im Bürgerl. Recht für Vorgerückte,
2 stündig, Di. 17–19 | <i>Larenz</i> |
| 117. Übungen im Zivilprozeßrecht, 2 stündig, Mo. 17–19 | <i>Poble</i> |
| 118. Übungen im Strafrecht für Anfänger, 2 stündig,
Fr. 17–19 | <i>Maurach</i> |
| 119. Übungen im Strafrecht für Vorgerückte, 2 stündig,
Fr. 17–19 | <i>Bockelmann</i> |
| 120. Übungen im öffentl. Recht, 2 stündig, Fr. 15–17 | <i>Grundmann</i> |
| 121. Übungen im öffentl. Recht für Vorgerückte,
2 stündig, Mi. 17–19 | <i>Maunz</i> |
| 122. Übungen über das Recht der Europäischen Gemein-
schaften, 2 stündig, 14 tägig, Mi. 15–17 | <i>Jerusalem</i> |

3. Klausurenkurse, Repetitorien und Kolloquien

- | | |
|---|---|
| 123. Klausurenkurs aus verschiedenen Rechtsgebieten | <i>Ferid</i>
<i>Dietz</i>
<i>N. N.</i>
<i>Poble</i>
<i>Engisch</i>
<i>Bockelmann</i>
<i>Maunz</i>
<i>Spanner</i>
<i>Grundmann</i> |
| 124. Kolloquium über ausgewählte Fragen des Privat-
rechts, 2 stündig, Mi. 15–17 | <i>Graue</i> |
| 125. Kolloquium über ausgewählte Fragen des Familien-
u. Erbrechts unter Berücksichtigung der freiwilligen
Gerichtbarkeit, 1 stündig, Di. 15–16 | <i>Firsching</i> |
| 126. Kolloquium über die neueste Rechtsprechung des
Bundesgerichtshofes zu bürgerlich-rechtlichen Fra-
gen. Teilnehmerzahl begrenzt. (Examenssemester.)
1 stündig, Di. 15–16 | <i>Henrich</i> |
| 127. Wiederholungskurs aus dem Bürgerl. Recht
(BGB Buch I–III) (mit schriftl. Arbeiten),
2 stündig, Do. 15–17 | <i>Firsching</i> |

128. Wiederholungskurs aus dem Bürgerl. Recht
(BGB Buch III–V), 2 stündig, Do. 17–19

Degenhart

4. Seminare

129. Rechtsphilosophisches Seminar, 14 tägig, 2 stündig,
Fr. 17–19

Larenz

130. Rechtslogisches Seminar, 14 tägig, 2 stündig,
Mi. 17–19

Engisch

131. Romanistisches Seminar, 2 stündig, Mi. 19–21

Kunkel

132. Deutschrechtl. Seminar, 14 tägig, 2 stündig, Mi. 15–17

Krause

133. Verfassungsgeschichtliches Seminar (Gegenstand:
Problem des Ständestaates) (auch für Historiker),
2 stündig, Fr. 17–19

Merzbacher

134. Papyrologisches Proseminar, 2 stündig, Mi. 17–19

Gerner

135. Arbeitsrechtl. Seminar, 14 tägig, 2 stündig, Mi. 17–19

Dietz

136. Seminar für Verfahrensrecht, 14 tägig, 2 stündig,
Mi. 17–19

Poble

137. Internationalprivatrechtliches und rechtsvergleichen-
des Seminar, 14 tägig, 2 stündig, Fr. 17–19

Ferid

138. Seminar zum Recht der EWG, 14 tägig, 2 stündig,
Mi. 16–18

Ulmer

139. Staatsrechtl. Seminar, 2 stündig, Fr. 15–17

Maunz

140. Seminar für öffentl. Recht, 2 stündig, Mi. 17–19

Spanner

141. Steuerseminar (in Verbindung mit Prof. Scherpf),
2 stündig, Mi. 18–19.30

Bühler

142. Seminar f. Völkerrecht, 14 tägig, 2 stündig, Mi. 15–17

Berber

143. Kirchenrechtl. Seminar, 14 tägig, 2 stündig, Fr. 18–20

Grundmann

144. Rechtsgeschichtl. Seminar: Übungen zum altgriech.
Familienrecht, 2 stündig, Do. 19–21

Latte

III. Staatswirtschaftliche Fakultät

A. Wirtschaftswissenschaften

1. Soziologie und Politische Wissenschaften:

a) Vorlesungen:

- | | |
|---|-----------------------------------|
| 145. Probleme der Politischen Soziologie, 2 stündig,
Do. 15-17 | <i>Francis</i> |
| 146. Einführung in die Soziologie mit Kolloquium,
2 stündig, Fr. 15-17 | <i>Francis</i> |
| 147. Wirtschaft und Gesellschaft in den USA, 2 stündig,
Mo. Do. 15-16 | <i>Egbert Weber</i> |
| 148. Grundfragen der Verwaltungssoziologie, insbeson-
dere öffentl. Dienst und Bürokratie, 1 stündig,
Mi. 15-16 | <i>Hausleiter</i> |
| 149. Familiensoziologie, 1 stündig, Mi. 17-18 | <i>Krause</i> |
| 150. Einführung in die Soziopsychiatrie, (u.), 1 stündig,
Mo. 12-13, Nervenlinik, Nußbaumstr. 7 | <i>H. Dietrich</i>
(Med. Fak.) |
| 151. Staat und Kirche in der Gegenwart, 4 stündig,
Mi. Do. 10-11, Fr. 10-12 | <i>Hans Maier</i> |
| 152. Das Naturrecht im 17. Jahrhundert, 2 stündig,
Mo. 11-13 | <i>Newman</i> |
| 153. Institutionen der modernen politischen Einheit,
1 stündig, Fr. 11-12 | <i>Laufer</i> |

b) Übungen:

- | | |
|--|----------------------|
| 154. Praktische Anleitungen zur Sozial-Forschung für
Anfänger (mit Assistenten), 2 stündig, Di. 17-19 | <i>Francis</i> |
| 155. Praktische Anleitungen zur Sozialforschung für Fort-
geschrittene, 2 stündig, Mo. 17-19 | <i>Francis/Dubin</i> |
| 156. Praktische Anleitungen zur Sozialforschung für Fort-
geschrittene, 2 stündig, Mo. 17-19 | <i>Dubin/Francis</i> |

c) Seminare:

- | | |
|---|----------------|
| 157. Soziologisches Proseminar, 2 stündig, Mi. 18-20 | <i>Francis</i> |
| 158. Soziologisches Hauptseminar, 2 stündig, Fr. 17-19 | <i>Francis</i> |
| 159. Arbeitsgemeinschaft für Doktoranden, 14 tägig,
1 stündig, Mi. 20-22 | <i>Francis</i> |

- | | |
|--|-------------------|
| 160. Proseminar: Einführung in die Politik (durch Assistenten), 2 stündig, Mo. 19.30–21.30 | <i>Voegelin</i> |
| 161. Proseminar (mit Assistent), 2 stündig, Do. 18–20 | <i>Hans Maier</i> |
| 162. Hauptseminar: Parlamentarismus, 2 stündig, Fr. 18–20 | <i>Hans Maier</i> |
| 163. Seminar: Verfassungsprobleme in den Ländern der afro-asiatischen Teile des Commonwealth, 2 stündig, Mo. 14.30–16.00 | <i>Newman</i> |

2. Volkswirtschaftslehre:

a) Vorlesungen:

- | | |
|--|-------------------|
| 164. Wirtschafts- und Sozialkunde, 2 stündig, Fr. 9–11 | <i>Gruber</i> |
| 165. Allgemeine Volkswirtschaftslehre, 4 stündig, Di. Mi. Do. 10–11, Mi. 9–10 | <i>Jecht</i> |
| 166. Geschichte der volkswirtschaftlichen Lehrmeinungen, 2 stündig, Mo. Fr. 10–11 | <i>Lütge</i> |
| 167. Geld, Kredit, Währung, 4 stündig, Mi. 14–16, Do. 12–14 | <i>Pfister</i> |
| 168. Markt und Preis, 2 stündig, Di. 10–12 | <i>Mahr</i> |
| 169. Wirtschaftsschwankungen und Wirtschaftswachstum, 2 stündig, Mi. 9–11 | <i>Mahr</i> |
| 170. Karl Marx als Nationalökonom, 2 stündig, Di. 14–16 | <i>Gruber</i> |
| 171. Einführung in die Gesellschafts- und Wirtschaftspolitik, 2 stündig, Di. Do. 14–15 | <i>Otto Kraus</i> |
| 172. Entwicklungsländer und Entwicklungspolitik II, 2 stündig, Fr. 11–13 | <i>Pfister</i> |
| 173. Theorie und Praxis der sozialistischen Wirtschaftssysteme, 2 stündig, Di. Mi. 11–12 | <i>Raupach</i> |
| 174. Spezielle Versicherungslehre (einzelne Versicherungszweige), 2 stündig, Mo. 16–18 | <i>Mahr</i> |
| 175. Weltwirtschaftspolitik und internationale Wirtschaftsorganisationen, 3 stündig, Mo. 11–13, Di. 9–10 | <i>Möller</i> |
| 176. Wirtschaftspolitische Entwicklung Deutschlands seit Beginn der Industrialisierung, 2 stündig, Do. 8.30–10 | <i>Gross</i> |

- | | |
|---|-------------------|
| 176. Einführung in die Konjunktur- und Marktanalyse,
1 stündig, Mi. 16-17 | <i>Langelütke</i> |
| 177. Einkommenslehre und Einkommenspolitik,
2 stündig, Do. 13-15 | <i>Voelcker</i> |
| 178. Wirtschaftspolitik und Bevölkerungsstruktur,
1 stündig, Di. 8-9 | <i>Voelcker</i> |
| 179. Verkehrswissenschaft und Verkehrspolitik,
2 stündig, Di. 15-17 | <i>Förster</i> |
| 180. Sozialpolitik, 2 stündig, Mo. 15-17 | <i>Lampert</i> |
| 181. Gewerkschaften und Gewerkschaftspolitik,
1 stündig, Do. 9-10 | <i>Oberhauser</i> |
| 182. Agrarpolitik, 2 stündig, Mo. 13.00-14.30 | <i>Meinhold</i> |
| 183. Gewerbepolitik (Handwerks- und Industriepolitik),
2 stündig, Do. 18.00-19.30 | <i>Weddigen</i> |
| 184. Die Vertragsversicherung in der Volkswirtschaft,
2 stündig, Fr. 10-12 | <i>Arps</i> |
| 185. Sparkassenwesen mit Übungen und Exkursionen | <i>Spiethoff</i> |
| 186. Finanzwissenschaft I, 3 stündig, Di. Mi. Do. 11-12 | <i>Jecht</i> |
| 187. Finanzpolitik in einer wachsenden Wirtschaft,
2 stündig, Di. Mi. 12-13 | <i>Oberhauser</i> |
| 188. Der öffentliche Haushalt, erläutert am Haushalts-
plan des Freistaates Bayern, 2 stündig,
Mi. 16-17, Fr. 11-12 | <i>Barbarino</i> |
| 189. Die Finanzverfassung der Bundesrepublik, 1 stündig,
Mo. 9-10 | <i>Henle</i> |

b) Übungen:

- | | |
|---|-------------------------------|
| 190. Volkswirtschaftliche Übungen, 2 stündig, Mo. 17-19 | <i>Preiser</i>
mit Assist. |
| 191. Volkswirtschaftliche Übungen für Fortgeschrittene,
2 stündig, Fr. 14.30-16.00 | <i>Pfister</i> |
| 192. Übungen: Ökonomische Probleme der zentralgelei-
teten Verwaltungswirtschaft, (mit Assistent),
2 stündig, Di. 16-18 | <i>Raupach</i> |
| 193. Volkswirtschaftliche Übungen für Fortgeschrittene,
2 stündig, Di. 17-19 | <i>Mahr</i> |

195. Volkswirtschaftliche Anfängerübungen für Volks- und Betriebswirte, mit Assistent (nach vorh. Anmeldung), 2 stündig, Mi. 14–16 *Möller*
196. Übung über Wirtschaftsentwicklung Südosteuropas, 2 stündig, Do. 12.00–13.30 *Gross*
197. Übung: Anleitung zum wissenschaftlichen Arbeiten, 2 stündig, Di. 8.30–10.00 *Gross*
198. Übungen zur Verkehrspolitik, 2 stündig, Mo. 14–16 *Förster*
199. Kolloquium zu aktuellen Konjunkturfragen, 2 stündig, Mi. 17–19 *Langelütke*
200. Kolloquium über Entwicklungspolitik, zusammen mit Dr. Marquardt, 14 tägig, 1 stündig, nach Vereinbarung *Langelütke*
201. Volkswirtschaftliche Arbeitsgemeinschaft für 1. und 2. Semester, 2 stündig, Do. 17–19 *Gruber*
202. Volkswirtschaftliche Übungen für Anfänger, 2 stündig, Mi. 17–19 *Lampert*
203. Übungen für Fortgeschrittene, 2 stündig, Do. 14–16 *Oberhauser*

c) Seminare:

204. Finanzwissenschaftliches Seminar, 14 tägig, 1 stündig, Di. 16–18 *Jecht*
205. Volkswirtschaftliches Seminar, 2 stündig, Mi. 10–12 *Pfister*
206. Wirtschaftspolitisches Seminar, 2 stündig, Do. 16–18 *Raupach*
207. Arbeitsgemeinschaft für Doktoranden, 2 stündig, nach Vereinbarung *Mahr*
208. Volkswirtschaftliche Arbeitsgemeinschaft (nach vorh. Anmeldung), 2 stündig, Mo. 15–17 *Möller*
209. Volkswirtschaftliches Seminar (nach vorh. Anmeldung), 2 stündig, Di. 18–20 *Möller*
210. Doktoranden-Arbeitsgemeinschaft, 14 tägig, 1 stündig, Mo. 18–20 *Möller*
211. Seminar über Wirtschaftssysteme in Südosteuropa, 2 stündig, nach Vereinbarung *Gross*
212. Seminar: Der Messianismus des Ostens und die Sozialphilosophie des Westens, 2 stündig, Di. 17–19 *Egbert Weber*
213. Seminar für Wirtschaftspolitik, 1 stündig, nach Vereinbarung *Otto Kraus*

3. Wirtschaftsgeschichte und Wirtschaftsgeographie:

a) Vorlesungen:

214. Deutsche Sozial- und Wirtschaftsgeschichte des 18.-20. Jahrhunderts, 3 stündig, Mo. Mi. Fr. 11-12 *Lütge*
215. Wirtschaft und Gesellschaft Osteuropas im XX. Jahrhundert, 1 stündig, Fr. 11-12 *Raupach*
216. Stadtwirtschaft und Geldwesen in Zentraleuropa seit dem Mittelalter, 1 stündig, Do. 9-10 *Mauersberg*
217. Bevölkerung und Sozialgeschichte der Sowjetunion, 2 stündig, Do. 17-19 *Ipsen*
218. Sozial- und Wirtschaftsgeschichte Frankreichs im 19. und 20. Jahrhundert, 2 stündig, Fr. 18-20 *Lerner*
219. Die Industrieräume der Erde, 4 stündig, Mo. 12.00-13.30, Di. 8-9, Fr. 12-13 *Thiel*
220. Ringvorlesung: „Die Sowjetunion heute“, in Gemeinschaft mit H. Gross, R. Maurach, H. Raupach, G. Stadtmüller, F. Stepun, W. A. Ziegler, Mi. 18-20 *Thiel*
221. Wirtschaftsprobleme der neuen Staaten Afrikas II, 2 stündig, Fr. 14-16 *Marquardt*

b) Übungen:

222. Europäische Währungsreformen vom 16.-19. Jhdt., 2 stündig, Mi. 17-19 *Mauersberg*

c) Seminare:

223. Wirtschaftsgeschichtliches Seminar, 2 stündig, Mo. 17-19 *Lütge*
224. Seminar zur Wirtschaftsgeschichte der Sowjetunion, zusammen mit Prof. Dr. Stadtmüller, 2 stündig, Di. 18-20 *Raupach*
225. Wirtschaftsgeographisches Unterseminar (Anfänger), 2 stündig, Di. 18-20 *Thiel*
226. Wirtschaftsgeographisches Oberseminar (Fortgeschrittene), 2 stündig, Mo. 18-20 *Thiel*

4. Betriebswirtschaftslehre:

a) Vorlesungen:

Allgemeine Betriebswirtschaftslehre:

227. Unternehmungsformen und -zusammenschlüsse (Allgemeine Betriebswirtschaftslehre II), 2 stündig, Di. 10.05-11.30 *Hintner*

228. Investition und Finanzierung (Grundfragen der Allgemeinen Betriebswirtschaftslehre III), 2 stündig, Mi. Fr. 11–12 *Heinen*
229. Theorie der Unternehmung: Entscheidungen und Zielfunktionen, 2 stündig, Mi. Do. 10–11 *Heinen*
230. Die Führung von Betrieben (Allg. BWL I), 2 stündig, Do. 18.05–19.30 *Fischer*
231. Vermögen, Wert, Leistung, Gewinn (Allg. BWL II), 4 stündig, Mi. Fr. 12.05–13.30 *Fischer*
223. Grundlagen der Allgemeinen Betriebswirtschaftslehre, 3 stündig, Do. 8–10, Fr. 9–10 *Scherpf*
233. Unternehmensgestaltung und Unternehmensumgestaltung in finanzwirtschaftlicher Sicht, 2 stündig, Do. 12–14 *Beckmann*
234. Betriebssoziologie, 2 stündig, Fr. 8.30–10 *Fischer*
325. Betriebswirtschaftliche Marktforschung, 1 stündig, Mo. 12–13 *Fratz*
236. Betriebswirtschaftspolitik I (14 tägig), 1 stündig, Di. 8.30–10.00 *Guthsmuths*

Spezielle Betriebswirtschaftslehren:

237. Bankgeschäfte (Bankbetriebslehre I), 2 stündig, Mo. 10.05–11.30 *Hintner*
238. Bilanzprüfung, 2 stündig, Mi. 8.30–10.00 *Hintner*
239. Betriebswirtschaftliche Steuerlehre I, 3 stündig, Mo. 16–17, Di. 10–11, Fr. 8–9 *Scherpf*
240. Industriebetriebslehre, 2 stündig, Do. 11–12, Fr. 10–11 *Heinen*
241. Industriebetriebslehre (Leitung und Planung), 2 stündig, Mi. 18–20 *Rodenstock*
242. Außenhandelsbetriebslehre, 3 stündig, Di. 8–9, Fr. 8.30–10 *Nieschlag*
243. Betriebsformen des Handels, 2 stündig, Do. 8.30–10 *Nieschlag*
244. System und Probleme der Betriebswirtschaftslehre des Fremdenverkehrs, 1 stündig, Mo. 17–18 *Walterspiel*
245. Theorie und Politik des Fremdenverkehrs, 1 stündig, Mo. 18–19 *Morgenroth*

- | | |
|---|----------------------|
| 246. BWL des Handwerks I, 2 stündig, Do. 10-12 | <i>Laub</i> |
| 247. Betriebswirtschaftslehre der Versicherung I (Organisationswesen), 1 stündig, Mo. 10-11 | <i>Müller-Lutz</i> |
| 248. Automation der Büroarbeiten, 1 stündig, Mo. 11-12 | <i>Müller-Lutz</i> |
| 249. Einführung in die Programmierung elektronischer Datenverarbeitungsanlagen (Kaufm. Aufgabenstellungen), 2 stündig, Mi. 15-17 | <i>Giehl</i> |
| 250. Automatisierungsprobleme in der priv. und öffentl. Wirtschaft (Inform.- und Lochkartentechn., Elektronische Datenverarb.) mit Besichtigungen, 2 stündig, Mo. 17.30-19.00 | <i>Gg. Schneider</i> |

b) Übungen:

- | | |
|--|--------------------------|
| 251. Übungen im Wirtschaftsrechnen (Kaufm. Rechnen), 2 stündig, Mo. 10-12 | <i>Rauch</i> |
| 252. Übungen zur Finanzmathematik, 2 stündig, Mi. 16-18 | <i>Caprano</i> |
| 253. Übungen zur Finanzmathematik, 2 stündig, Di. 8-10 | <i>Geiser</i> |
| 254. Übungen für Buchhaltung und Bilanz I, 2 stündig, Mi. 14-16 | <i>Goepfert</i> |
| 255. Buchhaltung und Bilanz II, 2 stündig, Mo. 14-16 | <i>Urbanczyk</i> |
| 256. Übungen zu Problemen bei Sonderprüfungen, 2 stündig, Mo. 16.15-17.45 | <i>Hintner und Koula</i> |
| 257. Übungen zum Rechnungswesen der Banken, 2 stündig, Di. 14.30-16 | <i>Hintner</i> |
| 258. Übungen zur Allg. BWL, 2 stündig, Mo. 17-18, Di. 9-10 | <i>Scherpf</i> |
| 259. Übungen zur Steuerlehre, 2 stündig, Mi. 18-20 | <i>Scherpf</i> |
| 260. Übungen zur Allgemeinen Betriebswirtschaftslehre mit Assistenten, 2 stündig, Do. 16.05-17.30 | <i>Heinen</i> |
| 261. Betriebswirtschaftliche Übungen für Fortgeschrittene (Personalwesen und Organisation), 2 stündig, Di. 14-16 | <i>Nieschlag</i> |
| 262. Betriebswirtschaftliche Übungen für Anfänger (mit Dr. Gaugler), 2 stündig, Mi. 17-19 | <i>Fischer</i> |
| 263. Betriebswirtschaftliche Übungen für Fortgeschrittene (mit Dipl.-Kfm. Wunderer), 2 stündig, Fr. 10-12 | <i>Fischer</i> |

- | | |
|---|---------------------|
| 264. Übungen zur Betriebswirtschaftspolitik (14 tagig),
1 stundig, Di. 8.30–10 | <i>Guthsmuths</i> |
| 265. Ubungen zur BWL des Handwerks II, 2 stundig,
Do. 18–20 | <i>Laub</i> |
| 266. Ubungen zur Versicherungsbetriebslehre (mit
schriftlichen Arbeiten), 1 stundig, Mo. 12–13 | <i>Muller-Lutz</i> |

c) Seminare:

- | | |
|---|---------------------|
| 267. Seminar fur Allgemeine Betriebswirtschaftslehre,
2 stundig, Mo. 14.30–16.00 | <i>Hintner</i> |
| 268. Seminar fur Allgemeine Betriebswirtschaftslehre,
2 stundig, Di. 18–20 | <i>Scherpf</i> |
| 269. Seminar fur Industriebetriebslehre (mit Dr. Adel-
berger), 2 stundig, Di. 16–18 | <i>Beckmann</i> |
| 270. Seminar fur Handwerksbetriebslehre, 2 stundig,
Di. 14–16 | <i>Beckmann</i> |
| 271. Seminar fur Allgemeine Betriebswirtschaftslehre u.
Industriebetriebslehre, 2 stundig, Mi. 15.05–16.30 | <i>Heinen</i> |
| 272. Absatzwirtschaftliches Seminar, 2 stundig, Do. 14–16 | <i>Nieschlag</i> |
| 273. Betriebswirtschaftliches Oberseminar, 2 stundig,
Fr. 15.30–17 | <i>Nieschlag</i> |
| 274. Seminar fur Handel und Werbung, 2 stundig,
Fr. 17–19 | <i>Fischer</i> |
| 275. Seminar fur Betriebswirtschaftslehre des Fremden-
verkehrs, 2 stundig, Fr. 17–19 | <i>Walterspiel</i> |
| 276. Seminar fur Versicherungsbetriebslehre (mit Besich-
tigungen), 2 stundig, Mo. 16–18 | <i>Muller-Lutz</i> |

5. Statistik:

a) Vorlesungen:

- | | |
|---|-----------------|
| 277. Statistik I fur Volkswirte, Betriebswirte und Sozio-
logen, 4 stundig, Mo. 8–10, Fr. 13–15 | <i>Kellerer</i> |
| 278. Unternehmensforschung (Operations Research) mit
Ubungen, mit Dr. Bleymuller, 2 stundig, Mi. 8–10 | <i>Kellerer</i> |
| 279. Okonometrie, 3 stundig, Mi. 11–12, Do. 14–16 | <i>N. N.</i> |

280. Mathematik für Volks- und Betriebswirte,
3 stündig, Di. 9-11, Mi. 10-11 *N. N.*
281. Wirtschaftsstatistik, 2 stündig, Di. 9-11 *Schmucker*
282. Statistische Prüfverfahren in der Marktforschung
(14 tägig), 1 stündig, Di. 9-11 *Anderson*
283. Einführung in die Programmierung elektronischer
Datenverarbeitungsanlagen (Kaufm. Aufgabenstel-
lungen), 2 stündig, Mi. 15-17 *Giehl*
284. Statistische Methoden (Quality Control) in Ferti-
gungsbetrieben, mit Übungen, 2 stündig,
Mi. 16.15-18.15 *Rusch*
285. Automatisierungsprobleme in der priv. und öffentl.
Wirtschaft (Inform.- und Lochkartentechn., Elektro-
nische Datenverarb.) mit Besichtigungen, 2 stündig,
Mo. 17.30-19.00 *Gg. Schneider*
286. Ausgewählte Probleme aus der Bevölkerungsstati-
stik (14 tägig), 1 stündig, Mo. 8.30-10.00 *Strecker*
287. Statistik I für Psychologen, 3 stündig, Mo. 14.30-16,
Mi. 16-17 *Wulsten*
- b) Übungen:*
288. Statistisches Praktikum, 6 stündig, nach Vereinb. *Kellerer*
289. Übungen zur Statistik I, 2 stündig,
Gruppe A: Mo. 17-19
Gruppe B: Mi. 17.30-19 *Gerda Schneider*
- c) Seminare:*
290. Statistisches Seminar, zusammen mit N. N.,
2 stündig, Fr. 16-18 *Kellerer*

6. Wirtschafts- und Sozialpädagogik:

a) Vorlesungen:

291. Wirtschaftspädagogik I, 2 stündig, Di. 14-16 *Dörschel*
292. Didaktik für Wirtschaftsschulen I, 2 stündig,
Mi. 13-15 *Dörschel*

b) Übungen:

293. Wirtschafts- und Sozialpädagogische Übungen I mit
Exkursionen, (mit Assistent), 14 tägig, 1 stündig,
Di. 10-12 *Dörschel*

294. Wirtschafts- und sozialpädagogische Übungen II,
2 stündig, Mi. 9-11 *Koch*
295. Arbeitskreis Forschung (für Doktoranden), 14 tägig,
1 stündig, Di. 10-12 *Dörschel*
- c) *Seminare:*
296. Wirtschaftspädagogisches Seminar, 2 stündig,
Di. 16-18 *Dörschel*

7. Rechtswissenschaft:

a) *Vorlesungen:*

297. Bürgerliches Recht für Wirtschaftler: BGB II (Sachen-,
Familien-, Erbrecht), 3 stündig, Mi. 16-17.30, *Löhlein*
Fr. 16-17
298. Wertpapierrecht für Wirtschaftler, 1 stündig,
Fr. 17-18 *Löhlein*
299. Handelsrecht I: Handelsstand und Handelsgeschäfte,
2 stündig, Mi. Fr. 10-11 *Ulmer*
(Jur. Fak.)
300. Handelsrecht II: Gesellschaftsrecht, 3 stündig,
Mo. Di. Do. 10-11 *Hueck*
(Jur. Fak.)
301. Steuerrecht, Allg. Teil, 2 stündig, Mi. 15-17 *Spanner*
(Jur. Fak.)
302. Staats- und Verwaltungsrecht für Wirtschaftler I,
2 stündig, Di. Do. 17-18 *Maunz*

b) *Übungen:*

303. Übungen im Bürgerlichen- und Handelsrecht für
Wirtschaftswissenschaftler, 2 stündig, Fr. 18-20 *Krause*

8. Sprachkurse:

304. Handelsenglisch II, 2 stündig, Di. 13.30-15 *Fosberry*
305. Handelsenglisch IV, 2 stündig, Mi. 13.30-15 *Fosberry*
306. Handelsfranzösisch II, 2 stündig, Mo. 13.30-15 *Geissler*
307. Handelsfranzösisch IV, 2 stündig, Do. 13.30-15 *Geissler*
308. Spanische Handelskorrespondenz, 1 stündig,
Mi. 13-14 *Engl*
309. Übersetzungen von Handelstexten (Spanisch),
1 stündig, Mi. 14-15 *Engl*

B. Forstwissenschaft

Die Vorlesungen und Übungen finden, sofern nichts anderes vermerkt ist, in der Bayerischen Forstlichen Forschungsanstalt, Amalienstraße 52, Vorderhaus und Gartengebäude, statt.

1. Grundlagen (siehe auch Wirtschaftswissenschaften und Naturwissenschaften):

a) Vorlesungen:

- | | |
|---|-----------------|
| 310. Forstliche Vermessungslehre II, 2 stündig, Mi. 10–12 | <i>Backmund</i> |
| 311. Jagdkunde II, 2 stündig, Do. 11–13 | <i>Ernst</i> |
| 312. Wirtschaftl. Vogel- und Fledermaus-Ansiedlung in der Forstwirtschaft, 1 stündig, nach Vereinbarung | <i>Henze</i> |
| 313. Anatomie und Physiologie der Pflanzen mit besonderer Berücksichtigung der Waldbäume, 4 stündig, Di.–Fr. 8–9 | <i>Huber</i> |
| 314. Systematische Bodenkunde, 2 stündig, Mo. Di. 9–10 | <i>Laatsch</i> |
| 315. Mikrobiologie des Bodens, 1 stündig, Di. 10–11 | <i>Laatsch</i> |
| 316. Mathematik für Studierende der Forstwissenschaft, 2 stündig, Mo. 8–9 u. 14–15 | <i>Lammel</i> |
| 317. Einführung in die Chemie für Studierende der Forstwissenschaft, 4 stündig, Di. Do. 14–16 | <i>Madl</i> |
| 318. Winterknospen und forstlich wichtige Kryptogamen (14 tägig), 1 stündig, Mo. 10–12 | <i>Mayer</i> |
| 319. Meteorologie I, 3 stündig, Mo. 16–17, Di. 15–17 | <i>Möller</i> |
| 320. Waldernährungslehre, 2 stündig, Do. 9–11 | <i>Wehrmann</i> |
| 321. Zoologie II (Mitteleuropäische Säuger und Vögel, mit besonderer Berücksichtigung wirtschaftlich wichtiger Arten), 4 stündig, Mo. Di. 17–19 | <i>Zwölfer</i> |

b) Übungen:

- | | |
|---|--------------|
| 322. Botanisch-mikroskopische Übungen (in zwei Gruppen), 3 stündig, | |
| 1. Gruppe: Fr. 9–12 | |
| 2. Gruppe: Fr. 13–16 | <i>Huber</i> |

- | | |
|--|-----------------|
| 323. Anleitung zu wissenschaftlichen Arbeiten, ganz- und halbtägig | <i>Huber</i> |
| 324. Anleitung zu wissenschaftlichen Arbeiten, ganz- und halbtägig | <i>Laatsch</i> |
| 325. Besprechung wissenschaftlicher Arbeiten für Doktoranden, 3 stündig, Mo. 15–18 | <i>Laatsch</i> |
| 326. Übungen zu Mathematik für Studierende der Forstwissenschaft, 1 stündig, Mo. 15–16 | <i>Lammel</i> |
| 327. Anleitung zu wissenschaftlichen Arbeiten, nach Vereinbarung | <i>Schwenke</i> |
| 328. Bodenkundliches Praktikum (gemeinsam mit Dr. Zöttl), 6 stündig, Fr. 13.30–18 | <i>Wehrmann</i> |
| 329. Anleitung zu wissenschaftlichen Arbeiten, nach Vereinbarung | <i>Wehrmann</i> |
| 330. Bodenkundliches Praktikum (gemeinsam mit Dr. Wehrmann), 6 stündig, Fr. 13.30–18 | <i>Zöttl</i> |
| 331. Anleitung zu wissenschaftlichen Arbeiten, nach Vereinbarung | <i>Zöttl</i> |
| 332. Übungen zum Bestimmen heimischer Säuger und Vögel (gemeinsam mit Dr. Schwenke u. Dr. Postner), 1 stündig, Mo. 12–13 | <i>Zwölfer</i> |
| 333. Anleitung zu wissenschaftlichen Arbeiten, ganz- und halbtägig | <i>Zwölfer</i> |

2. Fachwissenschaften:

a) Vorlesungen:

- | | |
|--|--------------------|
| 334. Waldertragslehre (I und II), 5 stündig, Mo. 10–12, Di. 10–13 | <i>Assmann</i> |
| 335. Das Waldkleid Bayerns (I), 1 stündig, nach Vereinbarung | <i>Attenberger</i> |
| 336. Walderschließung II, 2 stündig, Di. 14–16 | <i>Backmund</i> |
| 337. Forsteinrichtung II, 2 stündig, Mo. 13.30–15 | <i>Backmund</i> |
| 338. Pathologie der Forstpflanzen: Forst- und Holzschutz gegen Pilze, 2 stündig, Di. 17–19 | <i>Jung</i> |
| 339. Waldbau II: 2. Verjüngung und Betriebsformen, 2 stündig, Mi. 10–12 | <i>Köstler</i> |

340. Forsteinrichtung, 2 stündig, Do. Fr. 9–10	<i>Köstler</i>
341. Technologie des Holzes III (Holzbearbeitung, Holzverbindungen), 2 stündig, Di. 11–13	<i>Kollmann</i>
342. Ertragsregelung auf standörtlicher Grundlage, 2 stündig, nach Vereinbarung	<i>Magin</i>
343. Waldgeschichte Mitteleuropas (14 tägig), 1 stündig, Mo. 10–12	<i>Mayer</i>
344. Forstnutzung II, 2 stündig, Fr. 10–12	<i>v. Pechmann</i>
345. Forstgeschichte, 2 stündig, Do. 10–12	<i>v. Pechmann</i>
346. Forstgeschichtliches Kolloquium, 1 stündig, Fr. 14–15	<i>v. Pechmann</i>
347. Forstschutz und Waldhygiene, II. Teil, 2 stündig, Mi. Do. 12–13	<i>Rohmeder</i>
348. Züchtung, Anzucht und Anbau von Kulturpappeln, 1 stündig, Fr. 12–13	<i>Rohmeder</i>
349. Spezielle Forstpflanzenzüchtung (14 tägig), 2 stündig, nach Vereinbarung	<i>Schmidt H.</i>
350. Forstpolitik, 4 stündig, Di. Mi. 8–10	<i>Speer</i>

b) Übungen:

351. Übungen zur Waldertragslehre (14 tägig), 1 stündig, Mo. 15–17	<i>Assmann</i>
352. Lehrwanderungen, nach Vereinbarung	<i>Assmann</i>
353. Anleitung zu wissenschaftlichen Arbeiten, nach Vereinbarung	<i>Assmann</i>
354. Übungen zu Walderschließung II, 2 stündig, Mi. 16–18	<i>Backmund</i>
355. Lehrwanderungen, nach Vereinbarung	<i>Köstler</i>
356. Anleitung zu wissenschaftlichen Arbeiten, nach Vereinbarung	<i>Köstler</i>
357. Übungen zu Technologie des Holzes III, 1 stündig, Di. 16–17	<i>Kollmann</i>
358. Lehrwanderungen, nach Vereinbarung	<i>Kollmann</i>
359. Anleitung zu wissenschaftlichen Arbeiten, nach Vereinbarung	<i>Kollmann</i>
360. Pollenanalytisches Praktikum (14 tägig), 1 stündig, Mo. 14–16	<i>Mayer</i>

- | | |
|--|--------------------|
| 361. Anleitung zu wissenschaftlichen Arbeiten, nach Vereinbarung | <i>Mayer</i> |
| 362. Lehrwanderungen, nach Vereinbarung | <i>v. Pechmann</i> |
| 363. Anleitung zu wissenschaftlichen Arbeiten, nach Vereinbarung | <i>v. Pechmann</i> |
| 364. Lehrwanderungen, nach Vereinbarung | <i>Rohmeder</i> |
| 365. Anleitung zu wissenschaftlichen Arbeiten, nach Vereinbarung, ganz- oder halbtägig | <i>Rohmeder</i> |
| 366. Übungen in forstlicher Buchführung, 2 stündig, Mi. 14-16 | <i>Speer</i> |

c) Seminare:

- | | |
|---|----------------|
| 367. Ertragskundliches Seminar (14 tágig), 1 stündig, Mo. 15-17 | <i>Assmann</i> |
| 368. Waldbau-Seminar (gemeinsam mit Dr. Plochmann, Dr. Attenberger und Dr. Mayer), 2 stündig, Do. 15-17 | <i>Köstler</i> |

IV. Medizinische Fakultät

Anmerkung: Die nachstehenden Vorlesungen sind in 2 Gruppen eingeteilt: a) Pflicht- und Hauptvorlesungen; b) Spezialvorlesungen. Die Teilnahme an den unter a) mit * bezeichneten Pflichtvorlesungen und Kursen muß gemäß der Bestellungsordnung bei der Meldung zu den Prüfungen durch Testat oder Schein nachgewiesen werden. Die den Vorlesungen in Klammern beigegeführten Zahlen stellen die jeweiligen Semester dar, für welche der Besuch dieser Vorlesungen bzw. Kurse empfohlen wird.

1. Allgemeines und Geschichte der Medizin:

Die Vorlesungen finden im Institut für Geschichte der Medizin, Lessingstraße 2, statt (Tel. 53 22 96).

a) Pflicht- und Hauptvorlesungen:

369. * Geschichte der Medizin (18. u. 19. Jahrhundert), 1 stündig, siehe Anschlag (ab 1. klin. Sem.)

Leibbrand

b) Spezialvorlesungen:

370. Einführung in die geistige Situation der Medizin, 1 stündig, s. Anschlag (ab 1. Sem.)

Leibbrand

371. Kolloquium über historische Texte, (gemeinsam mit Frau Priv.-Doz. Dr. A. Leibbrand-Wettley), s. Anschlag, (ab 1. klin. Sem.)

Leibbrand

372. Geschichte der Psychopathologie 4. Teil, 19. Jhdt., 1 stündig, s. Anschlag

Leibbrand-Wettley

373. Vorführung und Diskussion medizinischer Filme, 2 stündig, Di. 15.30–17.00, Med. Poliklinik, Pettenkoferstraße 8 a

Hellbrügge

2. Anatomie und Gewebelehre, Entwicklungsgeschichte:

Die Vorlesungen finden, wenn nicht anders angegeben, in der Anatomie, Pettenkoferstraße 11, statt (Tel. 55 40 84)

a) Pflicht- und Hauptvorlesungen:

374. * Systematische Anatomie I: Bewegungsapparat, 6 stündig, Mo.-Fr. 10–11, Vorweisungen: Sa. 9–12 (1. bzw. 2. Sem.)

v. Lanz

375. * Präparierübungen I. Kurs, 14 stündig (gem. mit Prof. Dr. Dziallas und Prof. Dr. Lang), Mo.-Mi. 13.50-16, Do. und Fr. 14-16 (3. bzw. 2.Sem.) *v. Lanz*
376. * Präparierübungen II. Kurs, 10 stündig, (gem. mit Prof. Dr. Mayet, Frau Prof. Dr. Dangler und Priv.-Doz. Dr. Dr. Lipper t), Mo.-Fr. 13.50-16.00 (5. bzw. 4. Sem.) *v. Lanz*
377. * Systematische Anatomie III: Sinnesorgane und Nervensystem, 6 stündig, Mo.-Fr. 8-9 *Bachmann*
378. * Cytologie und Histologie mit Vorweisungen, für Mediziner und Zahnmediziner, 6 stündig, Mo. mit Do. 11-12, Fr. 11-13 *Bachmann*
379. * Mikroskopisch-anatomische Übungen für Mediziner und Zahnmediziner, 6 stündig, Mo. Di. Do. 12.15-13.45 *Bachmann*
380. Mikrotechnischer Kurs (S.), 3 stündig, Do. 12-14.15 (3.-5. Sem.) *Wallraff*
381. Herz, Blut- und Lymphgefäße, 2 stündig (S.), Mo. Mi. 12-13 (3. und 4. Sem.) *Dziallas*
382. Kolloquium der prakt. Anatomie mit Demonstrationen (S.), 6 stündig, Mo. Di. Mi. 9.30-11 (4. bzw. 5. Sem.) *Mayet*
383. Mikroskopisch-diagnostische Übungen für Fortgeschrittene (S.), 3 stündig, Mi. 11.15-13.30 (4. und 5. Sem.) *Wetzstein*
384. Osteologie des Schädels (S.), 2 stündig, Zeit nach Vereinbarung (2.-4. Sem.) *Joh. Lang*
385. Entwicklungsgeschichte des Menschen (Organentwicklung) (S.), 2 stündig, Di. Do. 12.15-13.00 *Schmidt*

b) Spezialvorlesungen:

386. Arbeitsgemeinschaft zur Vorlesung:
Systematische Anatomie I: Bewegungsapparat,
5 stündig, Mo.-Fr. 13.50-16 (1. Sem.) (S.) *v. Lanz*
387. Wissenschaftl. Arbeiten am Anatom. Institut (u. S.),
halbtägig, vormittags *v. Lanz*

- | | |
|--|--|
| 388. Anatomisches Seminar (u. S.), 1 stündig,
(alle 14 Tage) Mo. 17–18 | <i>v. Lanz</i> |
| 389. Anleitung zu wissenschaftlichen Arbeiten (u.),
ganztägig | <i>Bachmann,
Wallraff,
Wetzstein u.
W. Schmidt</i> |
| 390. Einführung in die elektronenmikroskopische Histo-
logie (S.), 1 stündig, Fr. 16–17 | <i>Wetzstein</i> |
| 391. Ausgewählte Kapitel aus der vergleichenden Ana-
tomie der Wirbeltiere (S.), 1 stündig, Mi. 16.15–17.00 | <i>Dingler</i> |
| 392. Anatomische Grundlagen der neurol. Diagnostik,
(S.), 2 stündig, Sa. 10–12 oder nach Vereinbarung | <i>Mattick</i> |
| 393. Anatomie der Körperoberfläche, (S.), 3 stündig,
(2 Std. Vorlesung, 1 Std. Übungen), Zeit nach
Vereinbarung | <i>Lippert</i> |
| 394. Allgemeine Konstitutionslehre, 1 stündig,
Mo. 14.00–14.45, Inst. für Anthropologie und
Humangenetik, Richard-Wagner-Straße 10 | <i>Saller
(Naturw. Fak.)</i> |

3. Physiologie, Physiologische Chemie:

Die Vorlesungen finden, wenn nicht anders angege-
ben, im Hörsaal des Physiologischen und Physio-
logisch-chem. Instituts, Pettenkoferstraße 14, statt
(Tel. 55 34 87 und 59 43 21).

a) Pflicht- und Hauptvorlesungen:

- | | |
|---|--|
| 395. * Physiologie I (Nerven, Muskeln, Zentralnerven-
system, Sinnesorgane), 5 stündig, Mo. mit Fr. 9–10
(3.–5. Sem.) | <i>Rich. Wagner</i> |
| 396. * Physiologisches Praktikum, 6 stündig,
Di. Do. 16–19, Kursräume des Physiolog. Instituts
(ab 4. Sem.) | <i>Rich. Wagner,
Wetterer,
Kapal</i> |
| 397. * Physiologische Chemie I, 5 stündig (3.–5. Sem.) | |
| a) Chemie und Biochemie der Proteine und Enzyme
Mo.-Do. 10–11, | <i>N. N.</i> |
| b) Biochemische Energetik und Enzymkinetik,
Fr. 10–11 | <i>Karlson</i> |

398. * Physiolog.-chem. Praktikum, 4 stündig,
Mo. Mi. 16-18 (Teilnehmerbegrenzung,
erfolgreicher Abschluß des Vorphysikums und be-
standene Aufnahmeprüfung erforderlich)
(4. und 5. Sem.) *N. N.*
Karlson u.
Niemer
399. * Vorbesprechung zum Physiologisch.-chem. Prakt.,
1 stündig, Mo. 15-16 (obligatorisch für die Teilneh-
mer am Praktikum) (4. und 5. Sem.) *Karlson u.*
Niemer
400. Anleitung zu selbständigen wissenschaftlichen Ar-
beiten, ganztägig, Mo.-Fr., Max-Planck-Institut für
Biochemie, Goethestraße 31 *Butenandt mit*
Dannenberg,
Rubenstroth,
Hecker u.
Hofschneider
401. Physiologie der Sinnesorgane, 1 stündig, Do. 11-12 *Wetterer*
402. * Grundzüge der Physiologie I (für Studierende
des Faches Leibeserziehung), 2 stündig, Di. 14-18 *Kapal*

b) Spezialvorlesungen:

403. Physiologie des Zentralnervensystems u. d. Sinnes-
organe, 2 stündig, Fr. 14.30-16.00 *Niemer*
404. Physiologisch-chem. Praktikum für Fortgeschrittene
(fakultativ), ganztägig, 14 Tage (S.), Teilnehmerbe-
grenzung *Karlson,*
Meyer u.
Hofschneider
405. Anleitung zu selbständigen wissenschaftlichen Ar-
beiten, ganztägig, Mo. mit Fr. *Karlson,*
Niemer
u. Meyer
406. Physiologie der Temperaturregulation (u.),
1 stündig, Zeit nach Vereinbarung *Aschoff u.*
Brendel
407. Angewandte Physiologie (S.), 1 stündig,
Zeit nach Vereinbarung *Kapal*
408. Neurochemie II (Betriebsstoffe, Betriebsstoffwechsel
und Funktion des Nervensystems) (S.), 1 stündig,
Fr. 17-18 *Jatzkewitz*
409. Anleitung zum selbständigen wiss. Arbeiten auf
dem Gebiete der Neurochemie (S.), ganztägig, Mo.
mit Fr., Dtsch. Forschungs-Anstalt für Psychiatrie,
Kraepelinstraße 2 *Jatzkewitz*

410. Ausgewählte Kapitel a. d. Gebiete des Energiestoffwechsels (S.), 1 stündig, Fr. 11–12 (kl. Hörsaal des Physiolog.-chem. Instituts) *E. Meyer*
411. Ausgew. Kapitel aus der angewandten Physiologie (u.), 1 stündig, Zeit nach Vereinbarung *Aschoff u. Brendel*
412. Muskelphysiologie, 1 stündig, Do. 11–12 *Ulbrecht*
413. Grundlagen biochemischer Genetik II, 1 stündig, Mo. 14–15 *Hofschneider*
414. Ausgew. Kapitel d. Luft- und Raumfahrtmedizin, mit Betriebsbesichtigung, 1 stündig, Mi. 15–16, oder nach Vereinbarung *v. Diringshofen*
415. Chemie und Biochemie der Eiweiß-Stoffe, (für Chemiker, Naturwissenschaftler und Mediziner), 2 stündig, Mi. 17–19, Adolf-v.-Baeyer-Hörsaal, Meiserstraße 3 *Grassmann*
(Naturw. Fak.)

4. Klinische Chemie:

416. Klinische Chemie und Biochemie I (u. S.), 2 stündig, Di. Do. 12–13, Chirurg. Klinik, Nußbaumstraße 20 *Werle*
417. Praktikum der klinisch-chemischen u. enzymatischen Diagnostik mit theoret. Einführung (gem. mit Dr. Trautschold und Dr. Schievelbein) (u. S.), Zeit nach Vereinbarung, Anmeldung i. Klin. Chem. Inst. a. d. Chirurg. Klinik, Nußbaumstraße 20 *Werle*
418. Wiss. Arbeiten im Klin. Chem. Institut a. d. Chirurg. Klinik, Nußbaumstraße 20 (u. S.), Mo.-Fr. *Werle*

5. Allgemeine Pathologie und Patholog. Anatomie:

Die Vorlesungen finden, wenn nicht anders angegeben, im Patholog. Institut, Thalkirchner Straße 36, statt (Telefon 55 52 65).

a) Pflicht- und Hauptvorlesungen:

419. * Pathologisch-anatomische Demonstrationen, 4 stündig, Mo. Mi. Fr. 12–13.15 *Büngeler*
420. * Sektionskurs, 2 stündig, Sa. 9–11 (2.–3. klin. Sem.) *Büngeler*
u. Georgii

421. * Sektionsübungen in Gruppen nach Aufruf,
2 stündig, Mo. mit Fr. 8–10 (2.–3. klin. Sem.) *Löblich u.
Georgii*
422. * Spezielle Pathologische Anatomie (Herz und Ge-
fäße, Urogenitalsystem, Magen-Darmtrakt, Atem-
Organe), 5 stündig, Mo. mit Fr. 10–11 (1. und 2. klin.
Sem.) *Dontenwill,
Eder, Löblich u.
Georgii*
423. * Pathologisch-histologischer Kurs,
4 stündig, in 2 Gruppen (ab 2. klin. Sem.):
a) Mo. Do. 16–18 *Dontenwill*
b) Di. Fr. 16–18 *u. Eder*
424. Pathologisch-histologisches Kolloquium, 1 stündig,
Di. 12–13 (4. klin. Sem.) *Dontenwill*
425. Pathologie des Nervensystems, 2 stündig,
Di. 16–18 oder nach Vereinbarung *Stoebdorff*
426. Einführung in die allgemeine Pathologie für Medi-
ziner und Zahnmediziner, 2 stündig, Mo. und Fr. 8–9
(1. und 2. klin. Sem.) *Georgii*

b) Spezialvorlesungen:

427. Einführung in die elektronenmikroskopische Cyto-
logie und Pathologie (S.), 2 stündig,
Di. Do. 15–16 oder nach Vereinbarung *Miller*
428. Pathologische Anatomie des Zentralnervensystems,
2 stündig, Zeit nach Vereinbarung, Kreiskranken-
haus M-Pasing, Engelbertstraße 16 *Schleussing*
429. Pathologisch-anatomische und -histologische Kasui-
stik (u. S.), 2 stündig, Do. 12.15–13.45, Hörsaal des
Krankenhauses rechts der Isar, Max-Weber-Platz *Burkhardt*
430. Morphologische Pathologie d. Geschwulstkrankhei-
ten (S.), 2 stündig, Mi. 17–19, Rotkreuzkrankenhaus I *Gloggenziesser*
431. Pathologisch-anatomische Krankheitsbilder aus der
Unfallmedizin (u. S.), 1 stündig, Di. 15–16, Nerven-
krankenhaus Haar *Link*
432. Neuropatholog. Krankheitsbilder mit Demonstrationen
unter Berücksichtigung der Beziehungen zu Er-
krankungen d. übrigen Körperorgane (u. S.), 2 stün-
dig, Zeit n. Vereinbarung, Nervenkrankenhaus Haar *Link*

433. Pathologisch-anatomische Vorweisungen mit Berücksichtigung des klinischen Krankheitsbildes, 2 stündig, Di. Do. 16–17, Anatomie, Pettenkoferstraße 11 *Stampfl*
434. Histochemisches Kolloquium (S.), 1 stündig, Zeit nach Vereinbarung *Eder*
435. Einführung in die Pathologie der terminalen Strombahn mit praktischen Demonstrationen, (S.), 1 stündig, Zeit nach Vereinbarung *Löblich*

6. Experimentelle Medizin:

436. Besprechung neuer experimentell-medizinischer Arbeiten (S.), 2 stündig, Di. 17–19, Max Planck-Inst. f. Biochemie, Goethestraße 31 *Ruhenstroth-Bauer*
437. Praktikum der Gewebezüchtung (auch für Biologen) (S.), 2 stündig, Zeit nach Vereinbarung, Pathol. Inst., Thalkirchner Straße 36 *Wrba*
438. Methode der experimentellen Zellforschung (S.), 1 stündig, Zeit nach Vereinbarung, Pathol. Institut, Thalkirchner Straße 36 *Wrba*

7. Hygiene und Medizinische Mikrobiologie:

Die Vorlesungen und Kurse finden, wenn nicht anders angegeben, im Max v. Pettenkofer-Institut für Hygiene u. Med. Mikrobiologie, Pettenkoferstr. 9 a, statt (Telefon 55 48 21)

a) Pflicht- und Hauptvorlesungen:

439. * Hygiene II (Allgemeine Hygiene), 3 stündig, Mo. Mi. Fr. 11–12 (2. und 3. klin. Sem.) *Eyer*
440. * Bakteriologisch-serologischer Kurs, 4 stündig, Mo. Do. oder Di. Fr. 14–16 (2. klin. Sem.), gem. mit Linzenmeyer und den Assistenten des Instituts *Eyer*
441. * Grundlagen der Schutzimpfung (mit Impfkurs), 1 stündig, Do. 16–17 (6. klin. Sem.) *Eyer, Weber u. Herrlich*
442. * Grundlagen der Gesundheitsfürsorge (Sozialhygiene), 1 stündig, Do. 15–16 (5. und 6. klin. Sem.), wird nur im Winter gelesen *Eyer*

b) Spezialvorlesungen:

443. Spezielle Kapitel aus der angewandten Hygiene mit Betriebsbesichtigungen, 3 stündig, Mi. 14–17 (u.) für letzte Sem. *Eyer mit Kanz*
444. Epidemiologie einheimischer Seuchen, 1 stündig, Sa. 10.00–10.45 (u.) *Schäfer*
445. Epidemiologie tropischer Seuchen, 1 stündig, Sa. 10.45–11.30 (u.) *Schäfer*
446. Bakteriolog. Grundlagen der modernen Chemotherapie (u. S.), 2 stündig, Mi. 16–18 *Linzenmeier*

8. Pharmakologie:

Die Vorlesungen finden im Hörsaal d. Physiol. und Physiolog.-chem. Inst., Pettenkoferstraße 14 statt (Tel. Pharm. Inst. Nr. 53 60 34)

a) Pflicht- und Hauptvorlesungen:

447. * Experimentelle Pharmakologie, 4 stündig, Di. Mi. Do. 11.10–12.10 (4. und 5. klin. Sem.) *Kiese*
448. * Arzneiverordnungslehre mit Rezeptierübungen, 2 stündig, Do. 17–19 (ab 5. klin. Sem.), begr. Teilnehmerzahl *Reiter*
449. * Experimentelle Pharmakologie für Pharmazeuten und Chemiker, 3 stündig, Mo. 17–19, Do. 17–19, 14 tägig, i. Pharmazeutisch. Inst. *Felix*
450. Einführung in die Pharmakologie, 2 stündig, Mo. 14–15, Do. 15–16 (1. klin. Semester) *Herz*

b) Spezialvorlesungen:

451. Rezeptschreiben, Seminarist. Übungen, mit Kolloquium für Fortgeschr. (u.), 2 stündig, Mo. 15–17 *Forst*
452. Anleitung zu wissenschaftl. Arbeiten (u.), ganztägig *Kiese*
453. Pharmakologie der Sucht (u. S.), 1 stündig, Sa., Zeit nach Vereinbarung *Halbach*

9. Innere Medizin:

a) Pflicht- und Hauptvorlesungen:

554. * Medizinische Klinik, 5 stündig, Mo. mit Fr. 8–9, gr. Hörsaal der Med. Klinik, Ziemssenstraße 1 (ab 1. klin. Semester) *Schwiegk*

555. * Medizinische Klinik, 5 stündig, Mo. mit Fr. 9–10, gr. Hörsaal der Med. Klinik, Ziemssenstraße 1 (ab 1. klin. Semester) *Bodechtel*
556. * Medizinische Poliklinik, 4 stündig, Mo. Mi. Do. Fr. 9–10, Med. Poliklinik, Pettenkoferstraße 8 a (4. bis 6. klin. Semester) *Seitz*
557. Psychosomatik der Herz- und Kreislauforgane (S.), 1 stündig, Di. 17–18, Med. Poliklinik, Pettenkoferstraße 8 a (4. bis 6. klin. Semester) *Seitz*
558. * Kurs für Klinische Chemie, 2 stündig, Di. u. Do, 2 Gruppen (zu je 60 Teilnehmern), gem. theoret. Stunde: Di. 16–17, Praktikum: Gr. A: Di. 17–18, Gr. B: Do. 17–18, Kurssaal der II. Med. Klinik, Ziemssenstraße 1 (ab 1. klin. Semester) *Wieland*
559. * Kurs der Perkussion und Auskultation für Anfänger, 2 stündig, Do. 13.30–15.30 (ab 1. klin. Semester), Schwabinger Krankenhaus, II. Med. Abtlg., Kölner Platz 1 *Jakob Bauer*
560. * Kurs der Perkussion und Auskultation für Anfänger, 2 stündig, Do. 13.30–15.30, III. Med. Abtlg. des Krankenhauses Schwabing, Kölner Platz 1 (1. klin. Sem.) *Steigerwaldt*
561. Krankenernährung, allgemeine und spezielle Diätetik (S.), 1 stündig, Di. 18–19, Med. Poliklinik, Pettenkoferstraße 8 a *Steigerwaldt*
562. * Kurs der Perkussion und Auskultation für Fortgeschrittene, 2 stündig, Di. 11.15–13.00, Krkhs. der Barmherzigen Brüder, Romanstr. 93 (3. klin. Sem.) *Hiller*
563. * Kurs der Perkussion und Auskultation für Fortgeschrittene, 2 stündig, Zeit n. Vereinbarung, Städt. Krankenhaus Mü.-Oberförhring *Bergstermann*
564. * Kurs der Perkussion und Auskultation für Fortgeschrittene, 2 stündig, Mo. Do. 15–16, Med. Klinik, Teilnehmerzahl begrenzt (3. klin. Sem.) *Eymer u. Schwarz*
565. Klinische Visite, 2 stündig, Mo. Fr. 13.30–14.30, kl. Hörsaal der Med. Klinik, Ziemssenstraße 1 (4. bis 6. klin. Semester) *Eymer u. Zickgraf*

566. Klinische Visite, 2 stündig, Mo. Fr. 11–12, kl. Hörsaal der I. Med. Klinik, Ziemssenstraße 1 (4. bis 6. klin. Semester) *Stich u. Karl*
567. Pathologische Physiologie, 3 stündig, Mo. Mi. Fr. 8–9, kl. Hörsaal der Med. Klinik, Ziemssenstraße 1 (4. bis 6. klin. Semester) *Wieland, Forell, Borchers, Buchborn, Riecker u. Knauff*
568. Kolloquium der Inneren Medizin für Examenssem., 5 stündig, Mo.–Fr. 10–11, gr. Hörsaal der Med. Klinik, Ziemssenstraße 1 *Stich, Michel, Eymer und Buchborn*
569. Propädeutik der Inneren Medizin, 2 stündig, Di. Do. 8–9, kl. Hörsaal der I. Med. Klinik, Ziemssenstraße 1 (1. klin. Sem.) *Stich und Eymer*
570. Poliklinische Visite (u. S.), 1 stündig, Di. 9–10, Med. Poliklinik, Pettenkoferstraße 8 a *Stuhlfauth*
571. Biochemische Grundlagen der klin. Pathologie (u.), 2 stündig, Mi. 13–15, kl. Hörsaal der Med. Klinik, Ziemssenstraße 1 *Wieland u. Borchers*
572. * Kurs der Perkussion und Auskultation für Anfänger, 2 stündig, Mo. 12.30–14.00, gr. Hörsaal der Med. Klinik, Ziemssenstraße 1 (1. klin. Sem.) *Forell und Rudolph*
573. * Kurs der Perkussion, Auskultation und Palpation für Fortgeschrittene, 2 stündig, Do. 15–17, kl. Hörsaal d. I. Med. Klinik, Ziemssenstraße 1, Teilnehmerzahl auf 15 begrenzt (3. klin. Sem.) *Michel und Riecker*
574. Klinische Visite, 2 stündig, Mo. Do. 9–10, Med. Klinik, Ziemssenstraße 1 *Michel Buchborn u. Riecker*
575. * Kurs der Perkussion, Auskultation und Palpation für Anfänger, 2 stündig, Di. 14–16, kl. Hörsaal der I. Med. Klinik, Ziemssenstraße 1 (Teilnehmerzahl begrenzt (1. klin. Sem.) *Marx und Buchborn*
576. * Kurs der Perkussion und Auskultation für Anfänger, 2 stündig, Fr. 12.30–14.00, Med. Poliklinik, Pettenkoferstr. 8 a (1. klin. Sem.) (Teilnehmerzahl begrenzt) *Nowy, Zöllner u. Mehnert*

577. Pathologische Physiologie, 2 stündig, Mo. 17–19,
Med. Poliklinik, Pettenkoferstr. 8 a (4. bis 6. klin.
Semester) *Zöllner*

578. * Kurs der Perkussion und Auskultation für Fort-
geschrittene, 2 stündig, Mi. 14–16, Hörsaal d. Kran-
kenhauses r. d. Isar, Ismaninger Str. 22 (Teilneh-
merzahl begrenzt) (3. klin. Sem.) *Blömer*

579. * Kurs für klinische Chemie, 2 stündig, Mo. 16–19
in 2 Gruppen, Hörsaal u. Kurssaal der Med. Klinik,
Ziemssenstraße 1 (ab 1. klin. Sem.) *Knedel*

b) Spezialvorlesungen:

580. Ausgewählte Kapitel aus der funktionellen und
morphologischen Pathologie innerer Krankheiten
mit Demonstrationen, 2 stündig, Fr. 16–18, I. Med.
Klinik, Ziemssenstraße 1 *Schimert u.
Gloggenießner*

581. Klinische Visite, 2 stündig, Sa. 9–11, Rotkreuz-Kran-
kenhaus I, Nymphenburger Straße 163 *Diehl*

582. Nierenkrankheiten (u. S.), 2 stündig, Zeit und Ort
nach Vereinbarung *Landes*

583. Diagnostik und Therapie innersekretorischer Krank-
heiten (S.), 1 stündig, Do. 15.30–16.30, Krankenhaus
Schwabing, Kölner Platz 1 *Jakob Bauer*

584. Tropenkrankheiten I. Teil, 2 stündig,
Do. 13.30–15.00, Bayer. Landesimpfanstalt,
Am Neudeck 1 *Herrlich*

585. Stoffwechselkrankheiten II (S.), 2 stündig, Mi. 15.30
bis 17.00, Krankenhaus Mü-Schwabing, III. Med.
Abt., Kölnerplatz 1 *Steigerwaldt*

586. Dringende Notfälle in der Inneren Medizin, ihre Er-
kennung und Behandlung (u. S.), 1 stündig, Sa. 9–10,
Städt. Krankenhaus München-Oberföhring *Bergstermann*

587. Klinische Visite (u. S.), 1 stündig, Sa. 10–11,
Städt. Krankenhaus München-Oberföhring *Bergstermann*

588. Klinische Visite, 2 stündig, alle 2 Wochen, Zeit
n. Vereinbarung, Krankenhaus Schwabing, I. Med.
Abtlg., Kölnerplatz 1 *Begemann*

589. Kolloquium über Fragen der klinischen Hämatologie, 2 stündig, alle 2 Wochen, (u. S.), Zeit nach Vereinbarung, Krankenhaus Schwabing, I. Med. Abtlg., Kölnerplatz 1 *Begemann*
590. Therapie der Herz- und Kreislaufkrankheiten mit bes. Berücksichtigung der Operations-Vor- u. Nachbehandlung (u.), 1 stündig, Do. 16-17, kl. Hörsaal d. Med. Klinik, Ziemssenstraße 1 *Zickgraf*
591. Wertigkeit und Grenzen klinischer und röntgenol. Untersuchungsmethoden (u.), 2 stündig, Zeit nach Vereinbarung, Med. Klinik, Ziemssenstraße 1 *Zickgraf und Stieve*
592. Kolloquium über Grenzgebiete zwischen innerer Medizin u. Augenheilkunde (u.), 1 stündig, 14 tágig, Zeit und Ort nach Vereinbarung *Zickgraf und Remky*
593. Kolloquium über Erkrankungen der Leber- und Gallenwege, Di. 10-11, Med. Poliklinik, Pettenkoferstraße 8 a *Stuhlfauth*
594. Gastro-enterologisches Kolloquium (u. S.), 1 stündig, Do. 18-19, Chirurg. Klinik, Nußbaumstraße 20 *Forell, Eymer, Grill, Stuhlfauth*
595. Wissenschaftliche Arbeiten auf dem Gebiete der Klinischen Chemie und -Biochemie (u.), ganztágig, Mo. mit Sa. 8-19, II. Med. Klinik, Ziemssenstraße 1, Labor 174 (gem. m. Assist.) *Wieland*
596. Praktikum der klinisch-enzymologischen Untersuchungsmethoden, mit bes. Berücksichtigung der Serum-Ferment-Diagnostik, 2 stündig, Mo. 13-15 II. Med. Klinik, Ziemssenstraße 1, Labor 174 (gem. mit Assist.) *Wieland*
597. Klinische Hämatologie, 1 stündig, Fr. 15-16, kleiner Hörsaal der I. Med. Klinik, Ziemssenstraße 1 *Stich u. Marx*
598. Gefäß-Krankheiten (u. S.), 1 stündig, Do. 14-15, kl. Hörsaal der I. Med. Klinik, Ziemssenstraße 1 *Marx*
599. Neurologie und Endokrinologie für Internisten, 2 stündig, Sa. 8.00-9.30, gr. Hörsaal d. Med. Klinik, Ziemssenstraße 1 *Schrader u. Schwarz*
600. Differentialdiagnose innerer Krankheiten, 1 stündig, Mi. 13.30-14.30, kl. Hörsaal der Medizinischen Klinik, Ziemssenstraße 1 *Eymer u. Schrader*

601. Klinik der Herzkreislaufferkrankungen mit Demonstrationen (S.), 2 stündig, Zeit nach Vereinbarung, kleiner Hörsaal der Med. Klinik, Ziemssenstraße 1 *Michel*
602. Kolloquium über klin. Ernährungslehre, 1 stündig, Sa. 9-10, Med. Poliklinik, Pettenkoferstraße 8 a *Zöllner*
603. Differential-Diagnose abdomineller Erkrankungen (u.), 1 stündig, Di. 17-18, kleiner Hörsaal der I. Med. Klinik, Ziemssenstraße 1 *Forell*
604. Klinik u. Therapie der Magen-Darm-Erkrankungen (u.), 1 stündig, Do. 17-18, Hörsaal der I. Med. Klinik, Ziemssenstraße 1 *Forell*
605. Phonocardiographie (u.), 1 stündig, Zeit nach Vereinbarung, Med. Poliklinik, Pettenkoferstraße 8 a *Nowy*
606. Elektrokardiographie, 2 stündig, Di. und Do. 13-14, Med. Poliklinik, Pettenkoferstraße 8 a *Nowy*
607. Röntgendiagnostik innerer Krankheiten (u. S.), 2 stündig, Zeit n. Vereinbarung, Krankenhaus links der Isar, Ziemssenstraße 1 *Stieve*
608. Röntgenanatomische Grundlagen zur Diagnose innerer Erkrankungen (u. S.), 2 stündig, Zeit nach Vereinbarung, Krankenhaus l. d. Isar, Ziemssenstraße 1 *Stieve*
609. Klinische Visite unter besonderer Berücksichtigung der Haemoblastosen und Geschwulstkrankheiten (u. S.), 2 stündig, Fr. 17.00-18.15, Krankenhaus l. d. Isar, Ziemssenstraße 1 (Stat. 9) *Stieve u. Pabst*
610. Thrombophile und hämorrhagische Diathesen mit Laborat. Methoden (S.), 1 stündig, Do. nach Vereinbarung, Med. Poliklinik, Pettenkoferstraße 8 a *Goossens*
611. Klinik und Therapie der Nebenwirkungen (ausgew. Kapitel), 1 stündig, Do. 10-11, Med. Poliklinik, Pettenkoferstraße 8 a *Goossens*
612. Soziologische Aspekte des ärztlichen Handelns (u. S.), 2 stündig, Zeit und Ort nach Vereinbarung *Romberg*
613. Therapie innerer Krankheiten, 2 stündig, Mo. 17-19, Winzererstraße 49 a (Redaktion) *Hans Braun*
614. Die Therapie innerer Krankheiten unter besonderer Berücksichtigung der ambulanten Praxis (u. S.), 1 stündig, Zeit nach Vereinbarung, Med. Poliklinik, Pettenkoferstraße 8 a *Graeber*

615. Wichtige Frühdiagnosen innerer Krankheiten (Kolloquium für Fortgeschrittene) (u. S.), 1 stündig, Zeit nach Vereinbarung, Med. Poliklinik, Pettenkoferstraße 8 a *Graeber*
616. Vorlesungen über allgemeine und klinische Elektrokardiographie, 2 stündig, Di. 14–15, Mi. 16–17, kl. Hörsaal, Med. Klinik, Ziemssenstraße 1 *Athanasion*
617. Einführung in die klinische Vectordiagraphie d. Herzens (für Teilnehmer der 1. Vorlesung), 1 stündig, Zeit nach Vereinbarung, Med. Klinik, Ziemssenstr. 1 *Athanasion*
618. Infektionskrankheiten (mit klin. Visite) (u.), 1 stündig, Mo. 17–18, kl. Hörsaal und Infekt.-Abt. der I. Med. Klinik, Ziemssenstraße 1 *Werner Lang*
619. Begutachtung innerer Krankheiten (mit Besprechung von Gutachten) (u. S.), 1 stündig, Zeit und Ort nach Vereinbarung *Trummert*
620. Bakterielle Infektionen (zugleich Einführung in die Klinik der Infektionskrankheiten (u. S.), 1 stündig, Do. 16–17, Dermatologische Klinik, Frauenlobstr. 9 *Trummert*
621. Pathophysiologie und Klinik der Schilddrüsenerkrankungen (u. S.), 1 stündig, Zeit n. Vereinbarung, Isotopen-Abteilung, Ziemssenstraße 1 *Pabst*
622. Kolloquium über Herzfehler (u.), 2 stündig, Sa. 9–11, Hörsaal d. Krkhs. r. d. Isar, Ismaninger Straße 22 *Blömer*
623. Klinische Kardiologie, 1 stündig, Mo. 18–19, Hörsaal des Krkhs. rechts der Isar, Ismaninger Straße 22 *Blömer*
624. Angiologie, Pathophysiologie, Klinik und Therapie der Durchblutungsstörungen (u.), 2 stündig, Zeit n. Vereinbarung, Med. Poliklinik, Pettenkoferstr. 8 a *Hess*
625. Klinische Elektrokardiographie und Phonokardiographie (u. S.), 2 stündig, Di. Mi. 11–12, kl. Hörsaal der Med. Klinik, Ziemssenstraße 1 *Riecker*
626. Klinik der inneren Sekretion und Stoffwechselkrankheiten (u.), 1 stündig, Di. 18–19, kl. Hörsaal d. Med. Klinik, Ziemssenstraße 1 *Schwarz*
627. Klinische Hämatologie (u. S.), 1 stündig, Mi. 16–17, Kurssaal der II. Med. Klinik, Ziemssenstraße 1 *Borchers*

628. Kurs der klinischen Hämatologie (u. S.), 1 stündig, Mi. 17–18, Kurssaal der II. Med. Klinik, Ziemssenstraße 1 | *Borchers*
629. Therapie innerer Krankheiten (u. S.), 2 stündig, Zeit nach Vereinbarung, kl. Hörsaal der Med. Klinik, Ziemssenstraße 1 | *Knauff*
630. Klinische Endokrinologie, (S.), 1 stündig, nach Vereinbarung, kl. Hörsaal der I. Med. Klinik, Ziemssenstraße 1 | *Karl*
631. Kolloquium über endokrinologische Untersuchungsmethoden, (S.), 1 stündig, Di. 18–19, Labor 13, I. Med. Klinik, Ziemssenstraße 1 | *Karl*
632. Klinische Kardiologie (u.), 2 stündig, Fr. 14–16, Med. Klinik, Ziemssenstraße 1 | *Rudolph*
633. Klinik und Pathophysiologie der Lungenkrankheiten (u. S.), 1 stündig, Mo. 16–17, kleiner Hörsaal, Med. Klinik, Ziemssenstraße 1 | *Fruhmann*

10. Kinderheilkunde:

Die Vorlesungen finden, wenn nicht anders angegeben, in der Kinderklinik, Lindwurmstraße 4, statt (Telefon 55 83 01).

a) Pflicht- und Hauptvorlesungen:

634. * Klinik und Poliklinik der Kinderkrankheiten einschließlich Physiologie und Pathologie der Säuglingsernährung und Kinderfürsorge, 4 stündig, Mo. Mi. Fr. 15.00–16.00 (3. klin. Semester) | *Wiskott*
635. * Klinik und Poliklinik der Erkrankungen des Kindesalters, 4 stündig, Mo. Mi. Fr. 15–16, Poliklinik, Pettenkoferstraße 8 a, Med. Hörsaal (3. bis 5. klin. Semester) | *Weber*
636. Erkennung und Behandlung der Erkrankungen im Kindesalter, mit Demonstrationen am Krankenbett (S.), 4 stündig, Di. Do. 14.30–16.00 (5. bis 6. klin. Semester), Kinderklinik und Kinderkrankenhaus Mü.-Schwabing | *Hilber
u. Pache*

637. Pädiatrischer Untersuchungskurs, 2 stündig,
Di. Do. 11–12, Kinderpoliklinik, Pettenkoferstr. 8 a
(Teilnehmerzahl begrenzt auf 40) *Hellbrügge,
Vogt,
Rutenfranz
u. Stehr*
- b) Spezialvorlesungen:*
638. Anleitung zu wissenschaftlichen Arbeiten in der
Kinderpoliklinik, ganztägig Mo. mit Fr. (S.), (3. bis
5. klin. Semester), f. Doktoranden d. Kinderpoli-
klinik *Weber,
Hellbrügge
u. Vogt*
639. Zur Physiologie und Pathologie des Salz-Wasser-
haushaltes im Säuglings- und Kindesalter (u. S.),
2 stündig, Zeit nach Vereinbarung *Droese*
640. Arbeiten im Laboratorium der Kinderklinik, ganz-
tägig, Zeit nach Vereinbarung *Droese*
641. Die Ernährung im Säuglings- und Kleinkindesalter,
1 stündig (u. S.), Zeit nach Vereinbarung *Droese*
642. Erkrankungen des Nervensystems im Kindesalter (u.
S.), 1 stündig, Sa. 10–11 *Pache,
Decker u.
Stochedorph*
643. Rheumatische Erkrankungen im Kindesalter (u. S.),
3 stündig, Sa. 9–12 oder Zeit nach Vereinbarung,
Rheuma-Abtlg. d. Kinderklinik Garmisch-Partenkir-
chen, Pitzauerstraße 8 *Stoeber*
644. Schulgesundheitspflege einschl. Physiologie und
Pathologie der kindl. Entwicklung (für Mediziner
und Pädagogen), 1 stündig, Mi. 12–13, HNO-Kurs-
saal, Poliklinik, Pettenkoferstraße 8 a (siehe auch
unter Phil. Fak. Pädagogik) *Hellbrügge*
645. Soziale Pädiatrie (für Hörer aller Fakultäten), (u. S.),
1 stündig, Zeit nach Vereinbarung, Kinderpoliklinik,
Pettenkoferstraße 8 a *Hellbrügge*
646. Kinderärztliche Sprechstunde (mit Vorweisungen im
Ambulatorium des Dr. von Hauner'schen Kinderspiti-
als), 1 stündig (u.), Zeit nach Vereinbarung,
begrenzte Hörerzahl *v. Berlin*
647. Die Krankheiten des Neugeborenen und Frühgebo-
renen (ausgewählte Kapitel) (u.), 1 stündig, Zeit n.
Vereinbarung *v. Berlin*

648. Haematologie des Kindesalters mit praktischen Übungen (u. S.), 2 stündig, Do. 17.00–18.30, Kinderpoliklinik, Pettenkoferstraße 8a (Teilnehmerzahl begrenzt auf 15) *Vogt*
649. Infektionskrankheiten im Kindesalter (u. S.), 1 stündig, Zeit nach Vereinbarung *Goetz*
650. Klinische Visite (u. S.), 2 stündig, Mo. Mi. 14–15 *Goetz u. Knorr*
651. Arbeitsphysiologisches Praktikum unter bes. Berücksichtigung der Arbeits- und Sport-Physiologie des Kindes- und Jugendalters, (u.), (gem. m. Dr. Ulich – Psycholog. Inst.), 1 stündig, Mi. 16–17, Kinderpoliklinik, Pettenkoferstraße 8a *Rutenfranz*
652. Infektionskrankheiten (Laboratoriumsdiagnostik u. Therapie mit Antibiotica), (u.), 2 stündig, Di. 16–18, Kinderpoliklinik, Pettenkoferstraße 8a *Stebr*
653. Grenzgebiete der Chirurgie, Hals-Nasen-Ohrenheilkunde und Kinderheilkunde, 1 stündig, Zeit nach Vereinbarung, Kurssaal d. H. N. O.-Klinik, Pettenkoferstraße 8a *Dietrich, Güttich u. Stebr*
654. Erkrankungen der endokrinen Drüsen im Kindesalter (u. S.), 1 stündig, Zeit nach Vereinbarung *Knorr*
655. Ärztliche Erziehungsberatung mit bes. Berücksichtigung der Psychosomatik des Kindes (S.), 1 stündig, Zeit nach Vereinbarung, Kinderpoliklinik, Pettenkoferstraße 8a *Biermann*

11. Psychiatrie und Nervenheilkunde:

Die Vorlesungen finden, wenn nicht anders angegeben, in der Nervenlinik, Nußbaumstraße 7, statt (Telefon 55 53 45).

a) Pflicht- und Hauptvorlesungen:

656. * Psychiatrische und Nervenlinik, 5 stündig, Di. Do. 11.15–13.05 (4. bis 6. klin. Sem.) *Kolle*
657. Neurologischer Untersuchungskurs, 2 stündig, Mi. 11–13 (1. bis 3. klin. Sem.) *Kaess*

658. Psychiatrische Propädeutik (S.), 2 stündig, Mo. Fr. 11–12 (1. bis 3. klin. Sem.) *Mikorey*
659. Einführung in die Neurologie, m. Untersuchungskurs, 2 stündig, Mi. 11–13 (1. bis 3. klin. Sem.) *Frick*
- b) Spezialvorlesungen:*
660. Das schwer erziehbare Kind (ausgewählte Kapitel aus der Heilpädagogik) (S.), 2 stündig, Fr. 17.30 bis 19.00, Universität, Hörsaal 110 (siehe auch Phil. Fak., Pädagogik) *Luxenburger*
661. Glaubwürdigkeit von Kinderaussagen und Begutachtung Jugendlicher (S.), 1 stündig, Fr. 19–20, Universität, Hörsaal 110 (siehe auch unter Jur. Fak., Strafrecht und Prozeßrecht und Stud. universale) *Luxenburger*
662. Ausgew. Kapitel aus der Neurologie m. Krankenvorstellung für Studierende und Ärzte (u.), 2 stündig, Fr. 17–19, Krankenhaus rechts der Isar, neuer Hörsaal, Ismaninger Straße 22 *Bannwarth*
663. Gerichtliche Psychiatrie mit Krankenvorstellungen, 2 stündig, Fr. 18–20 (siehe auch unter Jur. Fak., Strafrecht und Prozeßrecht) *H. Dietrich*
664. Neuroradiologie (u.), 1 stündig, Zeit n. Vereinbarung *Decker*
665. Einführung in die Soziopsychiatrie (u.), 1 stündig, Mo. 12–13 (siehe auch unter Staatswirtschaftl. Fak.) *H. Dietrich*
666. Prognose der Schizophrenie (S.), nur für höh. Sem. der Medizin und Psychologie, 2 stündig, Mi. 18.15 bis 19.45, Dtsch. Forschungs-Anstalt für Psychiatrie, Kraepelinstraße 2 (s. auch Phil. Fak.) *Matussek*
667. Kolloquium der Psychiatrie mit Demonstrationen (u. S.), 2 stündig, Fr. 19.15–20.45, Bibliothek d. Nervenklinik, 1. Stock *Baumer*
668. Psychiatrische Erblehre (u. S.), 1 stündig, Zeit und Ort nach Vereinbarung *Grobis*
669. Klinische Neurophysiologie m. Demonstration (u. S.), 2 stündig, Di. 14–16, Krkhs. r. d. Isar, Ismaninger Straße 22 *Albrecht Struppler*
670. Neurologisches Kolloquium mit Demonstration für Examenssemester, (u. S.), 2 stündig, Zeit nach Vereinbarung, Krkhs. r. d. Isar, Ismaninger Straße 22 *Albrecht Struppler*
671. Epilepsien (m. Krankenvorstellung), 1 stündig, Di. 18–19 (Änderung möglich) *Kugler*

12. Chirurgie, Orthopädie:

Die Vorlesungen finden, wenn nicht anders angegeben, in der Chirurg. Klinik, Nußbaumstraße 20, statt (Telefon 55 83 01)

a) Pflicht- und Hauptvorlesungen:

672. * Chirurgische Klinik für Fortgeschrittene, 5 stündig, Mo. mit Fr. 8-9 (begrenzte Hörerzahl). Praktikantenscheine werden nur beim Nachweis des vorausgegangenen erfolgreichen Besuches einer 5 stündigen chirurgischen Pflichtvorlesung abgegeben. Zenker
673. Praktisches Arbeiten in der Klinik, für Hörer der Hauptvorlesung „Chirurgische Klinik“ (für Fortgeschrittene), nach Vereinbarung (u.) Zenker, Tauber, Hartenbach, Grill, Schmiedt, Hamelmann u. Borst
674. * Chirurgische Klinik für Anfänger (unter bes. Berücksichtigung der Grundlagen der Bauch- u. Gliedmaßenchirurgie, der Urologie und der Kinderchirurgie), 5 stündig, Mo. mit Fr. 8-9 (ab 2. klin. Semester), Hörsaal der Dermatologischen Klinik, Frauenlobstraße 9 bzw. Kinderklinik, Lindwurmstraße 4 (begrenzte Hörerzahl 250) Zenker, May, Oberniedermayr u. Karnbaum
675. Praktisches Arbeiten in der Klinik (ab 2. klin. Sem. für Hörer der Hauptvorlesung „Chirurgische Klinik“ für Anfänger), nach Vereinbarung (u.) Zenker, May, Lob, Oberniedermayr u. Karnbaum
676. * Orthopädische Klinik, 2 stündig, Di. 8-10, Poliklinik, Pettenkoferstraße 8 a (ab 5. klin. Semester) Lange
677. * Chirurgische Poliklinik, 4 stündig, Di. Do. 11-12, Mi. 13-14, Chirurgische Poliklinik, Pettenkoferstr. 8a (ab 5. klin. Semester) Holle
678. Urologie, Diagnostik und Therapie für Fortgeschrittene, 1 stündig, Mo. 18-19, Dermatolog. Klinik, Frauenlobstraße 9 (kl. Hörsaal) May
679. Urolog. Röntgendiagnostik (u.), 1 stündig, Di. 15-16, Urolog. Krankenhaus Thalkirchner Str. 48, Zi. 310/II May u. Sachse

680. Klinische chirurgische Visite, 1 stündig, Zeit n. Vereinbarung, Kinderklinik, Chirurg.-orthop. Abteilung, Lindwurmstraße 4 *Oberniedermayr*
681. Frakturen und Luxationen, 2 stündig, Mo. Di. 14–15 *Hartenbach*
682. Grundlagen der Handchirurgie, 1 stündig, Do. 14–15 Dermatologische Klinik, Frauenlobstraße 9 *Karnbaum*
683. Allgemeine Chirurgie, 2 stündig, Di. 15–16, Do. 16 bis 17 *Grill*
684. Chirurgische Propädeutik, 3 stündig, Mo. Fr. 8–9, Mi. 17–18 *Hamelmann*
685. Angewandte Physiologie für Anästhesisten (S.), 2 stündig, Fr. 17–19 (Voraussetzung für Anerkennung der Fachausbildung) *Brendel*
686. Anästhesiologie, 1 stündig, Fr. 16–17 *Beer*

b) Spezialvorlesungen:

687. Spezielle Chirurgie, 2 stündig, Di. 18.00–19.30, Chirurg. Poliklinik, Pettenkoferstraße 8 a *Holle*
688. Klinisch-chirurgische Visite, 2 stündig, Mo. 17.00 bis 18.30, Chirurg. Poliklinik, Pettenkoferstraße 8 a *Holle, Pirner, Dietrich, Netzer*
689. Ausgew. Kapitel aus der Urologie (Kolloquium, praktische Unterweisungen) (u.), 1 stündig, Mi. 12–13 oder nach Vereinbarung *Hennig*
690. Narkose und örtliche Betäubung (u. S.), 1 stündig, Di. 16–17 *Fick*
691. Chirurgisch-klinische Visite (u. S.), 2 stündig, Do. 16–18, Chirurg. Klinik Dr. Krecke, Hubertusstraße 1 *Fick*
692. Rehabilitationsmaßnahmen in der Unfallheilkunde (u.), 1 stündig, Fr. 18–19 *Lob*
693. Klinische Demonstrationen im Unfallkrankenhaus Murnau (u.), 2 stündig, Zeit nach Vereinbarung *Lob*
694. Chirurgisches Praktikum, 3 stündig (u. S.), Zeit nach Vereinbarung, Vorbesprechung: Mi. 13.11.63, im Hörsaal des Krankenhauses rechts der Isar, Ismaninger Straße 22 *Mawrer*

695. Chirurgische Eingriffe und ihre anatomischen Grundlagen (S.), 1 stündig, Zeit nach Vereinbarung, Chirurg. Poliklinik, Pettenkoferstraße 8 a *Victor Struppler*
696. Ausgewählte Kapitel aus der Wiederherstellungschirurgie (S.), 1 stündig, Zeit nach Vereinbarung, Chirurg. Poliklinik, Pettenkoferstraße 8 a *Victor Struppler*
697. Chirurgisches Kolloquium für Staatsexamenskandidaten (S.), 2 stündig, Zeit nach Vereinbarung, Chirurg. Poliklinik, Pettenkoferstraße 8 a *Victor Struppler*
698. Chirurgisch-klinische Visite m. bes. Berücksichtigung der allg. Chirurgie (u. S.), 2 stündig, Mi. 15-17, Krankenanst. v. Roten Kreuz I, Nymphenburger Straße 163 *Herbert Lang*
699. Praktikum der Kinderorthopädie (u.), 2 stündig, Do. 14-16, I. Frauenklinik, Maistraße 11 *Bernbeck*
700. Chirurgisches Kolloquium, 2 stündig, Zeit nach Vereinbarung, Maria Theresiaklinik, Bavariaring 46 *Tauber*
701. Verbandkurs, 1 stündig, Mo. 15-16 *von Nida*
702. Kleine Chirurgie mit prakt. Übungen (S.), 2 stündig, Zeit nach Vereinbarung, Chirurg. Poliklinik, Pettenkoferstraße 8 a *Pirner*
703. Neurolog. Erkrankungen und ihre orthopäd. Behandlung (u.), 1 stündig, Zeit nach Vereinbarung, Nervenklinik, Nußbaumstraße 7 *Giuliani u. Decker*
704. Klinische Visite und Demonstrationen aus dem Gebiete der Kinderchirurgie (einschl. Röntgendiagnostik) (u. S.), 2 stündig, Di. 11-13, Kinderkrankenhaus an der Lachnerstraße *Lutz*
705. Kolloquium der gesamten Chirurgie, 2 stündig, Mo. 18-20 *Grill*
706. Anästhesiologisches Kolloquium, 2 stündig, Mo. 16 bis 18 *Beer*
707. Thoraxchirurgisches Praktikum unter bes. Berücksichtigung der Lungentuberkulose und der Herzchirurgie (u. S.), 2 stündig, Mi. 18-20, Krankenhaus r. d. Isar, Ismaninger Straße 22 *Kugel*

708. Chirurg. Diagnostik mit prakt. Übungen am Kranken (S.), 2 stündig, Zeit nach Vereinbarung, Chirurg. Poliklinik, Pettenkoferstraße 8 a *Netzer*
709. Periphere Durchblutungsstörungen und ihre chirurgische Behandlung (S.), 1 stündig, Zeit nach Vereinbarung, Chirurg. Poliklinik, Pettenkoferstraße 8 a *Netzer*
710. Anleitung zum wissenschaftlichen Arbeiten in der Abteilung für experimentelle Chirurgie (u. S.), ganz-tägig, Mo. mit Fr. (nur höh. Sem. und Doktoranden) *Brendel*
711. Das Unfallgutachten (u. S.), 2 stündig, Zeit n. Vereinbarung, Chirurg. Poliklinik, Pettenkoferstr. 8 a *K. F. Dietrich*
712. Ausgewählte Kapitel aus der Urologie mit Anleitung zur wissenschaftlichen Arbeit, 2 stündig (u. S.), Fr. 16–18, Urolog. Krankenhaus, Thalkirchner Str. 48 *Arnholdt*
713. Urologische Visite, (u. S.), 2 stündig, Zeit nach Vereinbarung, Urolog. Krankenhaus, Thalkirchnerstr. 48 *Sachse*
714. Praktische Urologie, 2 stündig, Do. 14–16 *Schmiedt*
715. Orthopädische Untersuchung von Rumpf- und Gliedmaßen (u. S.), 1 stündig, Zeit nach Vereinbarung, Orthopäd. Klinik, Harlachingerstraße 12 *Viernstein*
716. Orthopädische Untersuchungstechnik einschließlich orthop. Verbandstechnik und klinische Visiten (u.), 2 stündig, Di. 17–19, Orthop. Klinik Harlaching *Glogowski*
717. Chirurgisch-klinische Visite (u.), 2 stündig, Di. Fr. 13–14 *Klinner u. Rueff*
718. Ausgewählte Kapitel aus der Orthopädie, 1 stündig, Zeit nach Vereinbarung, Poliklinik, Pettenkoferstraße 8 a *Göb*
719. Orthopädische Technik unter besonderer Berücksichtigung der Gipsverbände, 1 stündig, Zeit nach Vereinbarung, Poliklinik, Pettenkoferstraße 8 a *Göb u. Hipp*
720. Kolloquium der gesamten Orthopädie, 1 stündig, Mi. nach Vereinbarung, Orthop. Poliklinik, Pettenkoferstraße 8 a *Hipp*
721. Die Behandlung akuter chirurg. Notfälle (u. S.), 1 stündig, Zeit nach Vereinbarung *Borst*

13. Frauenheilkunde und Geburtshilfe:

Die Vorlesungen finden, wenn nicht anders angegeben, in der I. Frauenklinik, Maistraße 11, statt (Telefon 53 07 69).

a) Pflicht- und Hauptvorlesungen:

722. * Klinik für Geburtshilfe und Frauenkrankheiten, 5 stündig, Mo. mit Fr. 10–11 (ab 3. klin. Semester) *Bickenbach*
723. * Hauspraktikum, ganztägig, Mo. mit Sonntag, jeweils eine Woche (u.) (ab 3. klin. Sem.) *Bickenbach*
724. * Klinik für Geburtshilfe und Frauenkrankheiten, 5 stündig, Mo. mit Fr. 10–11, II. Frauenklinik, Lindwurmstraße 2 a (ab 3. klin. Semester) *Fikentscher*
725. * Geburtshilfl. Hauspraktikum, ganztägig, nach Vereinbarung (u.) (ab 3. klin. Semester), II. Frauenklinik, Lindwurmstraße 2 a *Fikentscher, Waidl u. Semm*
726. * Geburtshilflich-gynäkologischer Untersuchungskurs, 3 stündig, Mi. Do. 8–9, Do. 11–12 (1. und 2. klin. Sem.), begrenzte Teilnehmerzahl *O. Bauer, Ries, Döring u. Kaiser*
727. * Geburtshilflicher Operationskurs mit Übungen am Phantom, 3 stündig, Mo. 18–19, Mi. 16–18, II. Frauenklinik, Lindwurmstraße 2 a (3. klin. Sem.) *Schuck u. Semm*
728. * Geburtshilflicher Operationskurs mit Übungen am Phantom, 3 stündig, Mo. Mi. Do. 18–19 (3. klin. Sem.) (begrenzte Teilnehmerzahl) *Breitner, Martius, Wagner, Burger u. Krone*
729. Geburtshilflich-gynäkologisches Kolloquium f. Fortgeschrittene (S.), 1 stündig, Fr. 18–19 *Döring*
730. Geburtshilflicher Operationskurs für Fortgeschrittene (S.), 2 stündig, Mo. 16–18 *Kaiser*
731. * Geburtshilflich-gynäkologischer Untersuchungskurs, 4 stündig, Di. Do. 11–13, II. Frauenklinik, Lindwurmstraße 2 a (1. und 2. klin. Sem., begrenzte Teilnehmerzahl) *Waidl u. Semm*

b) Spezialvorlesungen:

732. Diagnose und Therapie d. Geschwülste der Frau (u. S.), 2 stündig, Di. Do. 16–17 *Ries*
733. Gynäkologisch-endocrinologisches Kolloquium (u.), 2 stündig, Mi. 18.00–19.30 *Burger*

14. Augenheilkunde:

Die Vorlesungen finden in der Augenklinik, Mathildenstraße 8, Eingang Pettenkoferstraße, statt (Tel. 55 32 21).

a) Pflicht- und Hauptvorlesungen:

734. * Klinik und Poliklinik der Augenkrankheiten, 3 stündig, Mo. Mi. Fr. 11–12 (ab 5. klin. Sem.) *Rohrschneider*
735. * Augenspiegelkurs, 2 stündig (ab 4. klin. Sem., begrenzte Teilnehmerzahl), in Parallelkursen:
- | | |
|--------------------|---------------|
| I: Mo., Do. 17–18, | <i>Remkey</i> |
| II: Mi. 16–18, | <i>Merté</i> |
| III: Di. 17–19, | <i>Küchle</i> |

b) Spezialvorlesungen:

736. Augenheilkunde für den prakt. Arzt (u.), 1 stündig, Zeit nach Vereinbarung *Walser*
737. Ausgewählte Kapitel aus der operativen Augenheilkunde (u.), 1 stündig, Zeit nach Vereinbarung *Walser*
738. Augenspiegelkurs für Fortgeschrittene (S.), 1 stündig, Fr. 9–10 *Remkey*
739. Diagnose und Therapie v. Augenheilkrankheiten, 2 stündig, Di. 14.30–16.00 (verlegbar) *Merté*
740. Augenärztliches Kolloquium mit klinischen Demonstrationen (zugl. als Wiederholung für Fortgeschrittene), 2 stündig, Mo. 14.30–16.00 *Küchle*
741. Auge und Allgemeinerkrankungen, 2 stündig. Mo. 18.15–19.30 *Voss*
742. Moderne Refraktionsverfahren, 1 stündig, Do. 18–19 *Schober*
(Naturw. Fak.)

15. Hals-, Nasen-, Ohrenheilkunde:

Die Vorlesungen finden, wenn nicht anders angegeben, in der Ohrenklinik, Pettenkoferstraße 8 a, statt (Telefon 55 84 71)

a) Pflicht- und Hauptvorlesungen:

743. * Klinik u. Poliklinik der Hals-Nasen-Ohrenkrankheiten einschl. der Erkrankungen der Stimme und Sprache, 3 stündig, Mo. 12.15–13.30, Mi. 12.15–13.15 (ab 5. klin. Sem.) *Herrmann*

744. * Spiegelkurs der Hals-Nasen-Ohrenheilkunde,
2 stündig, Mo. Fr. 16.15–17.00 (ab 4. klin. Sem.)
*Ungerecht,
Loebell, Boette,
Güttich,
Gastpar u.
Schreiner*
745. Spiegelkurs für Fortgeschrittene mit klin. Demon-
strationen (u.), 1 stündig, Zeit nach Vereinbarung
(4. bis 5. klin. Sem.), Ergänzungskurs zur Pflichtvor-
lesung
*Loebell, Boette,
Gastpar u.
Schreiner*
- b) Spezialvorlesungen:*
746. Ausgewählte Kapitel der Hals-Nasen-Ohrenheil-
kunde (u. S.), 2 stündig, Zeit nach Vereinbarung,
Hörsaal des Krankenhauses rechts der Isar,
Ismaninger Straße 22
Kressner
747. Die Hals-Nasen-Ohrenheilkunde für den prakt. Arzt
(u. S.), 2 stündig, Zeit nach Vereinbarung, Hörsaal
des Krankenhauses rechts d. Isar, Ismaninger Str. 22
Kressner
748. Kolloquium der Hals-Nasen-Ohrenheilkunde (für die
letzten Semester und Examenskandidaten),
1 stündig, Mo. 11–12
Ungerecht
749. Besondere Kapitel aus der Sinnesphysiologie des
Fachgebietes, 14 täglich, Zeit nach Vereinbarung
Güttich
750. Funktionsprüfungen i. Fachgebiete der Hals-Nasen-
Ohrenheilkunde unter bes. Berücksichtigung d.
Audiometrie, 1 stündig, Zeit nach Vereinbarung
Schreiner

16. Haut- und Geschlechtskrankheiten:

Die Vorlesungen finden in der Dermatologischen
Klinik, Frauenlobstraße 9, statt (Telefon 24 00 01).

a) Pflicht- und Hauptvorlesungen:

751. * Klinik der Haut- und Geschlechtskrankheiten,
3 stündig, Di. Do. Fr. 12–13 (ab 5. klin. Sem.)
Marchionini
752. Poliklinik der Haut- und Geschlechtskrankheiten,
2 stündig, Mo. Fr. 11–12 (3. bis 6. klin. Sem.)
Schirren
753. Propädeutik der Haut- und Geschlechtskrankheiten,
2 stündig, Mo. Mi. 12–13 (1. bis 3. klin. Sem.)
Borelli

b) Spezialvorlesungen:

754. Klinische Demonstrationen, 2 stündig, Fr. 16–18 Röckel
755. Diagnostisch-therapeutischer Kurs der Haut- und Geschlechtskrankheiten, 2 stündig, Do. 14–16 Bandmann
756. Pathologie und Klinik allergischer Hautkrankheiten (u. S.), 1 stündig, Mi. 12–13 Bandmann
757. Die Geschlechtskrankheiten und ihre Bedeutung (u.), 1 stündig, Mi. 11–12, Universität, Geschwister-Scholl-Platz Höcker
758. Ausgew. Kapitel der Haut- u. Geschlechtskrankheiten, für Fortgeschrittene, 2 stündig, nach Vereinbarung Meinicke

17. Medizinische Strahlenkunde und Physikalische Medizin einschl. Klimatologie und Sportmedizin:

a) Pflicht- und Hauptvorlesungen:

759. * Medizinische Strahlenkunde, 3 stündig, Di. Mi. Do. 12–13, gr. Hörsaal der Med. Klinik, Ziemssenstraße 1 (2. und 3. klin. Sem.) v. Braunbehrens u. Hug
760. * Physikal. Therapie I einschl. ihrer Anwendung in der Naturheilkunde, Hydro-, Thermo-, Aktino-, Mechano- und Elektro-Therapie sowie krankengymnastische Behandlung, 2 stündig, Mi. Fr. 17–18, gr. Hörsaal der Med. Klinik, Ziemssenstraße 1 (ab 5. klin. Sem.) v. Braunbehrens u. Ulr. Schneider
761. Strahlenbiologie, 2 stündig, alle 14 Tage, Do. 17–19, Wilstätter-Hörsaal, Meiserstraße 3 (auch für Naturwissenschaftler) Hug
762. Prakt. Übungen in der Radioisotopentechnik und im Strahlenschutz, 2 stündig, alle 14 Tage, Do. 17–19, Strahlenbiolog. Institut, Bavariaring 19 Hug

b) Spezialvorlesungen:

763. Krebs und Krebsbekämpfung (u. S.), 1 stündig, Zeit nach Vereinbarung, großer Hörsaal, Med. Klinik, Ziemssenstraße 1 v. Braunbehrens
764. Radiologisches Kolloquium für Fortgeschrittene, 2 stündig, Mo. 18.30–20, Strahlenbiolog. Institut, Bavariaring 19 (alle 14 Tage) Hug u. v. Braunbehrens

765. Einführung in die Anwendung radioaktiver Isotope (u. S.), 1 stündig, Zeit und Ort nach Vereinbarung *v. Braumbehrens, Pabst u. Frey*
766. Röntgendiagnostik und Röntgentherapie mit Übungen (u.), 1 stündig, Fr. 14.00 s. t.–14.45, Chirurg. Klinik, Nußbaumstraße 20 *Fetzer*
767. Röntgenuntersuchung des Herzens und der Gefäße, 2 stündig, Di. 15–16, Fr. 14–15, Chirurg. Poliklinik, Pettenkoferstraße 8a *Heckmann*
768. Klinische Röntgendemonstration, 1 stündig, Mo. 16–17, Chirurg. Klinik, Nußbaumstraße 20 *Pöschl*
769. Chirurgische Röntgendiagnostik einschl. röntgenologischer Begutachtungsfragen, 1 stündig, Di. 11–12, Chirurg. Klinik, Nußbaumstraße 20 *Pöschl*
770. Sportmedizin II (u. S.), 1 stündig, Mi. 12–13, Chirurg. Klinik, Nußbaumstraße 20 (siehe auch unter Leibesübungen) *Pöschl u. Karnbaum*
771. Sportmassage (u. S.), 1 stündig, Do. 16–17, Chirurg. Klinik, Nußbaumstraße 20 (siehe auch unter Leibesübungen) *Pöschl*
772. Prakt. Demonstrationen zur Einführung in die Physikal. Medizin (Balneologie, Bioklimatologie und Physikal. Therapie einschl. Bewegungstherapie) 1 stündig, (u. S.), Fr. 16–17, Med. Klinik, Ziemssenstraße 1 *Ulr. Schneider*
773. Röntgendiagnostische Übungen für Anfänger (u. S.), 1 stündig, Do. 17–18 (verlegbar), Chirurg. Poliklinik, Pettenkoferstraße 8a *Ekert*
774. Strahlenschutz in der Röntgendiagnostik und beim Arbeiten mit radioaktiven Substanzen (u. S.), 2 stündig, Zeit und Ort nach Vereinbarung *Ekert*
775. Diagnostik und Therapie mit radioaktiven Isotopen (u. S.), 2 stündig, Zeit nach Vereinbarung, Med. Klinik, Ziemssenstraße 1 (Krankenhaus links der Isar) *Pabst*
776. Ausgewählte Kapitel aus der physikalischen Medizin (u. S.), 1 stündig, Zeit nach Vereinbarung, Med. Klinik, Ziemssenstraße 1 (Krankenhaus links der Isar) *Pabst*

777. Röntgenologie des Kindesalters (u.), 2 stündig, alle 14 Tage, Poliklinik, Pettenkoferstraße 8 a *Parchwitz, Rutenfranz u. Stehr*
778. Poliklinische Röntgendemonstrationen für Fortgeschrittene, (u. S.), 2 stündig, Di. Fr. 16–17, Poliklinik, Pettenkoferstraße 8 a *Parchwitz*
779. Röntgendiagnostik d. Schädels (u. S.), 2 stündig, Zeit nach Vereinbarung, Rieder-Institut, Ziemssenstr. 1 *Frey*
780. Theorie und Praxis der Krankenmassage, 2 stündig, Mi. 18.00–19.30, Inst. und Poliklinik f. Physikal. Therapie und Röntgenologie, Schulbaracke, Ziemssenstraße 1 *Künzler*
781. Physikalische Grundlagen der Physikalischen Therapie, Balneologie und Klimatologie (u. S.), 2 stündig, Zeit nach Vereinbarung, Med. Klinik, Ziemssenstr. 1 *Dirnagl*
782. Physikalisch-technische Grundlagen der Röntgenologie und Strahlenheilkunde (u. S.), 2 stündig, Zeit nach Vereinbarung, Rieder-Institut, Isotopenabteilung, Ziemssenstraße 1, III. Stock *Bunde*

18. Gerichtliche und Versicherungs-Medizin:

Die Vorlesungen finden im Sektionshörsaal, Frauenlobstraße 7, statt (Telefon 55 48 30).

a) Pflicht- und Hauptvorlesungen:

783. * Gerichtliche u. Begutachtungsmedizin (für Med.), 2 stündig, Mo. 16–18 (ab 5. klin. Sem.) *Laves*
784. * Versicherungsmedizin, 1 stündig, Do. 17–18 (ab 5. klin. Sem.) *Laves, Jungwirth u. Trummert*
785. * Ärztliche Rechts- und Standeskunde f. Mediziner, 1 stündig, Fr. 16–17 (ab 5. klin. Sem.) *Spahn*

b) Spezialvorlesungen:

786. Gerichtliche Medizin und Begutachtungsmedizin für Juristen, 2 stündig, Fr. 14–16 (siehe auch juristische Fak.) *Laves*
787. Blutgruppenserologie mit prakt. Übungen (u. S.), 2 stündig, Mo. 17–19 *Jungwirth*

19. Arbeitsmedizin:

a) Pflicht- und Hauptvorlesungen:

788. * Grundlagen der Arbeitsmedizin (Arbeitshygiene),
1 stündig, Di. 16–17, Max v. Pettenkofer-Institut für
Hygiene u. Med. Mikrobiologie, Pettenkoferstr. 9a
(5. u. 6. klin. Semester), wird nur im Winter gelesen *Eyer*
789. * Grundlagen der Arbeitsmedizin (Berufskrankhei-
ten), 1 stündig, *Gemeinschaftsvorlesung*,
Di. 15–16, Max v. Pettenkofer-Institut für Hygiene
und Med. Mikrobiologie, Pettenkoferstraße 9a (5. u.
6. klin. Semester), wird nur im Winter gelesen:
Aufgaben und Ziele der Arbeitsmedizin *Eyer*
790. Berufskrankheiten des Bewegungsapparates I (Chir.) *Karnbaum*
791. Berufskrankheiten des Bewegungsapparates II
(Orthop.) *Glogowski*
792. Berufskrankheiten des Atmungsapparates *Fruhmann*
793. Die Pathologie der gewerblichen Lungenfibrose *Löblich*
794. Ätiologie, Diagnostik u. Therapie der Arbeits-
dermatosen *Borelli*
795. Berufskrankheiten des Kreislaufs *Schimert*
796. Berufskrankheiten des Ohres *Boette*
797. Berufskrankheiten des Auges *Küchle*
798. Berufskrankheiten des blutbildenden Apparates *Stich*
799. Berufskrankheiten des Kau-Apparates und der
Mundhöhle *Heiss*
800. Berufs-Krebs *Wrba*

b) Spezialvorlesungen:

801. Arbeitsmedizin: Pathologie und Therapie der Be-
rufskrankheiten, 2 stündig, Di. 14.30–16, Physiolog.
Institut, Pettenkoferstraße 12 *Zipf*
802. Spezielle Hygiene der Arbeit: Berufskrankheiten
(u. S.), 2 stündig, Fr. 17–19, Dermat. Klinik, kleiner
Hörsaal, Frauenlobstraße 9 *Lederer*

20. Prophylaktische Medizin:

803. Pathogenese, Klinik und Therapie der Kreislaufkrankheiten mit besonderer Berücksichtigung ihrer Prophylaxe, 2 stündig, Mo. 18–19.30, Inst. f. Prophylaxe der Kreislaufkrankheiten, Pettenkoferstraße 9 *Schimert*

21. Zahnheilkunde:

Die Vorlesungen finden, wenn nicht anders angegeben, in der Zahnklinik, Goethestraße 70, statt (Telefon 53 00 21).

a) Pflicht- und Hauptvorlesungen:

804. * Klinik und Poliklinik für Zahn-, Mund- u. Kieferkrankheiten und zahnärztl. Chirurgie, a) für Auskultanten, b) für Praktikanten, 12 stündig, Di. mit Fr. 9–12, Nervenlinik, Nußbaumstraße 7 *Heiss*
805. * Spezielle Pathologie und Therapie der Zahn-, Mund- und Kieferkrankheiten, 2 stündig, Di. Do. 8–9, Nervenlinik, Nußbaumstraße 7 *Heiss*
806. * Einführung (Propädeutik) in die Zahnheilkunde, 1 stündig, Zeit und Ort siehe Einschreibelliste *Heiss*
807. * Spezielle Zahn-, Mund- und Kieferchirurgie I (Einführung in die Technik der Anästhesie und Zahnextraktion), 2 stündig, Zeit u. Ort siehe Einschreibelliste *Heiss*
808. * Zahnärztlicher Operationskurs, 3 stündig, Zeit u. Ort siehe Einschreibelliste *Heiss*
809. * Zahnärztliche Röntgenologie, 4 stündig, Zeit und Ort siehe Einschreibelliste *Heiss*
810. Klinische Visite für höhere Semester, 1 stündig, Sa. 8–9, Zahn- und Kieferklinik, Goethestraße 70 *Heiss*
811. * Phantomkurs der Zahnerhaltungskunde, 24 stündig, Mo. Mi. Fr. 8–9 u. 10–12, Mo. mit Fr. 13–16 *Schug-Kösters u. Ketterl*
812. * Konservierende Zahnheilkunde I. Teil, 5 stündig, Di. Do. 11–12, Mo. 16–17.45, Fr. 12–13 *Schug-Kösters u. Ketterl*

813. * Kursus und Poliklinik I u. II der Zahnerhaltungskunde, gem. mit Priv.-Doz. Dr. Dr. Ketterl, Dr. Dr. Ring u. Dr. Dr. Schach (7. oder 8. bzw. 9. oder 10. Sem.), 12 stündig, a) Kurs: Mo. Di. Do. 9-11 bzw. 13-15, b) Kolloquium: Mi. und Fr. 9-12 bzw. 13-16 *Schug-Kösters*
814. Besprechung einzelner klinischer Fälle der konserv. Zahnheilkunde mit Demonstrationen (u.), 3 stündig, Mo. 11-12, Di. Do. 15-16 *Schug-Kösters*
815. Keramischer Kurs (gem. mit Dr. Dr. Ring), 4 stündig, Sa. 8-12 *Schug-Kösters*
816. Zusammensetzung und Wirkung der in der Zahnheilkunde gebräuchlichen Chemikalien (gem. mit Dr. Dr. Ring), 1 stündig, Di. 16-17 *Schug-Kösters*
817. * Kursus und Poliklinik der Zahnersatzkunde (S.), 40 stündig, (7. bzw. 9. Sem.), Teilnehmerbeschränkung, 50 Arbeitsplätze
 a) Vorlesung: Artikulationslehre und herausnehmbarer Ersatz, Mo. Mi. Fr. 8-9
 b) Klinik: Mo. mit Fr. 8-12, 13-15 (außer Mi.-Nachmittag)
 c) Übungen im Labor: Mo. mit Fr. 13-17 *van Thiel*
818. * Technisch-propädeutischer Kurs I, 40 stündig, (S.), (1. bzw. 2. Semester), Teiln.-Beschr., 80 Arbeitsplätze
 a) Vorlesung: Di. Do. 9-10
 b) Übungen im Labor: Mo. mit Fr. 8-12, 13-17 *van Thiel*
819. * Phantomkurs der Zahnersatzkunde I (S.), 40 stündig (2. bzw. 3. Semester), Teiln.-Beschr., 80 Arbeitsplätze
 a) Vorlesung: Di. Do. 8-9
 b) Übungen im Labor: Mo. mit Fr. 8-12, 13-17 *van Thiel*
820. Prothetische Versorgung Kieferversehrter II (gem. mit Dr. Dr. Reither) (S.), (9. oder 10. Semester), 2 stündig, Zeit nach Vereinbarung *van Thiel*
821. * Werkstoffkunde II (S.), 2 stündig, Di. Do. 13-14 (1. Semester), Kl. Hörsaal, Physiol. chem. Institut *van Thiel*

822. * Einführung in die Kieferorthopädie, 1 stündig,
Mo. 16–17 (6. Semester) *Ascher*
823. * Kieferorthopädische Diagnostik und Therapie mit
Demonstrationen, 2 stündig, Mi. 16–17.30 (7. Sem.) *Ascher*
824. * Kursus der kieferorthopädischen Technik,
4 stündig, Sa. 8–12 (7. Semester) *Ascher*
825. * Klinik und Praktikum der kieferorthopädischen
Behandlung f. Anfänger (I), 3 stündig, Do. 9.00–11.15
(8. Semester) *Ascher*
826. * Klinik und Praktikum der kieferorthopädischen
Behandlung für Fortgeschrittene (II), 3 stündig,
Di. 9–11.15 (9. Semester) *Ascher*
827. * Geschichte der Zahnheilkunde, 1 stündig, siehe
Anschlag, Inst. für Geschichte der Medizin, Lessing-
straße 2 (ab 2. Semester) *Leibbrand-
Wettley*
828. * Hygiene II (Allgemeine Hygiene) für Zahnmedi-
ziner, 3 stündig, Mo. Mi. Fr. 11–12, Max v. Petten-
kofer-Institut für Hygiene u. Med. Mikrobiologie,
Pettenkoferstraße 9a *Eyer*
829. * Grundlagen der Gesundheitsfürsorge (Sozial-
hygiene), 1 stündig, Do. 15–16 (Hörsaal s. oben),
wird nur im Winter gelesen *Eyer*
830. * Präparierübungen für Studierende der Zahnheil-
kunde, 14 stündig, Mo. mit Fr. 14–16.15, Anatomie,
Pettenkoferstraße 1 *Wallraff*
831. * Physik II für Studierende der Zahnheilkunde,
3 stündig, Mo. Di. Mi. 12–13, kl. Hörsaal des
Physiolog. Instituts, Pettenkoferstraße 14 *Wetterer*
832. * Pharmakologie I und Arzneiverordnungsl. ihre für
Studierende der Zahnheilkunde, 4 stündig, Di. Fr.
17–18.45, Hygiene-Institut, Pettenkoferstraße 9a *v. Werz*
833. * Chemie für Studierende der Zahnheilkunde,
3 stündig, Mo. Mi. 9–10, Fr. 12–13, Physiolog.-chem.
Institut, Pettenkoferstraße 14 *Niemer*

834. * Kurs der klinisch-chemischen Untersuchungsmethoden für Zahnmediziner, 2 stündig, Fr. 16–18, II. Med. Klinik, Kurssaal, Ziemssenstraße 1 (58 Teiln.) *Borchers*
835. * Die Beziehungen d. Hals-Nasen-Ohrenheilkunde zur Zahnheilkunde, 2 stündig, Di. 17.15–19, Ohrenklinik, Pettenkoferstraße 8a *Boette*
836. * Pathologisch-histologischer Kurs für Zahnmediziner, 2 stündig, Mi. 17–19, Patholog. Institut, Thalkirchner Straße 36 *Löblich*
837. * Spezielle pathologische Anatomie d. Mundhöhle, für Zahnmediziner, 2 stündig, Mo. 17–19, Patholog. Institut, Thalkirchner Straße 36 *Löblich*
838. * Innere Medizin speziell für Zahnmediziner, 2 stündig, Mo. Fr. 11–12, kl. Hörsaal der I. Medizin. Klinik, Ziemssenstraße 1 *Werner Lang*
839. * Kurs der klinisch-physikal. Untersuchungsmethoden für Zahnmediziner, 2 stündig, Do. 16–18, großer Hörsaal der Med. Klinik, Ziemssenstraße 1 *Schwarz u. Frubmann*
840. * Dermatologie und Venerologie für Studierende der Zahnheilkunde, 2 stündig, Mo. 16–18, Dermatologische Klinik, Frauenlobstraße 9 (5. Semester) *Nasemann*
841. * Ärztl. Rechts- und Standeskunde für Zahnmediziner, 1 stündig, Do. 17–18, Zahnklinik, Goethestr. 70 *Spann*
842. Chirurgie f. Zahnmediziner, 2 stündig, Mo. 12.15–13.45, Chirurg. Klinik, Nußbaumstraße 20 *Schedel*

b) Spezialvorlesungen:

843. Kolloquium für fortgeschrittene Kliniker, 1 stündig, Mi. 14–15 (u.) *van Thiel*
844. Ausgewählte Kapitel aus der Zahn-, Mund- und Kieferheilkunde mit bes. Berücksichtigung allgemeinmedizin. Probleme (u.), 1 stündig, Do. 16–17, kl. Hörsaal d. Physiol. Instituts, Pettenkoferstraße 12 *Lentrodt*
845. Ausgewählte Kapitel aus der klinischen u. chirurg. Zahnheilkunde, 1 stündig, Mo. 12–13 *Brachmann*

V. Tierärztliche Fakultät

1. Botanik:

846. Spezielle Botanik mit bes. Berücksichtigung der Arzneipflanzen, 2 stündig, Mo. 18.15–19.45, Veterinärstraße 13 *Hörhammer*
847. Pharmakognostische Exkursionen, Zeit nach Vereinbarung (u.) *Hörhammer*

2. Zoologie und Parasitologie:

848. Zoologie II. Teil, 3 stündig, Mo. Di. Do. 17–18 *Liebmann*
849. Parasitologie, 2 stündig, Mo. Di. 10–11 *Liebmann*
850. Parasitologischer Kurs, 2 stündig, Mo. 14–16 *Liebmann*
851. Zoo- und Pelztiere und ihre parasitären Erkrankungen, 1 stündig, Di. 13–14 *Forstner*
852. Parasitologische und hydrobiologische Exkursionen *Liebmann*
853. Anleitung z. wissenschaftlichen Arbeiten im Zoologisch-Parasitologischen Institut und in der Bayerischen Biologischen Versuchsanstalt, halb- und ganztägig *Liebmann*
854. Besprechung neuerer Arbeiten *Liebmann*

3. Chemie:

855. Chemische Übungen I. Teil, anorganisch, 6 stündig, Mo. u. Do. 9.30–11.45 *Zipf*

4. Physik:

Wird in der Naturwissenschaftlichen Fakultät gehört

5. Anatomie, Histologie und Embryologie:

856. Anatomie II (Eingeweidelehre) für 3. und 4. Sem., 6 stündig, Mi. Fr. 10–12, Do. 8–10 *Grau*
857. Embryologie I, 2 stündig, Di. 8–10 *Grau*
858. Anatomische Präparierübungen I, für 1. u. 2. Sem., 8 stündig, Mo. Fr. 14–17, Di. 14–16 *Grau*

859. Osteologische Übungen für 1. u. 2. Sem., 6 stündig,
Di. 16–17, Mi. 15–17, Do. 14–17 *Grau*
860. Anatomische Präparierübungen II für 3. u. 4. Sem.,
8 stündig, Mo. 4. Sem., Di. 3. Sem. 14–18, Mi. Do.
17–18, Fr. 16–18 *Grau*
861. Exenterationsübungen u. Situsdemonstrationen für
3. u. 4. Sem. 6 stündig, Mi. Do. 14–17 *Grau*
862. Anleitung z. wissenschaftlichen Arbeiten, ganz- oder
halbtätig, von Doktoranden zu belegen, entweder
1 Sem. ganztätig oder 2 Sem. halbtätig *Grau*
863. Anatomie I (Bewegungsapparat) für 1. u. 2. Sem.,
Di. 10.30–12.15, Mi. 14.15–15 *Boessneck*
864. Ausgewählte Kapitel aus der systematischen Ana-
tomie der Sinnesorgane, Mo. 11–11.45 (1 stündig) *Walter*
865. Repetitorium der Histologie, 2 stündig, Fr. 14.15–16 *Walter*
866. Embryologie II, Abkömmlinge des Ekto- und Ento-
derms, 1 stündig, Mi. 12.15–13 *Dellmann*

6. Physiologie, physiologische Chemie und Ernährungsphysiologie:

867. Physiologie der Haustiere I, 3 stündig, Di. 10.30–12,
Do. 11.15–12 *Brüggemann*
868. Ernährungsphysiologie der Haustiere I, als Teil der
Hauptvorlesung, 1 stündig, Do. 12.15–13 *Ticws*
869. Vitamine als Teil der Hauptvorlesung, 1 stündig,
Mi. 8.15–9 *Merckenschlager*
870. Endokrinologie als Teil der Hauptvorlesung,
1 stündig, Do. 10.15–11 *Karg*
871. Intermediärer Stoffwechsel als Teil der Hauptvor-
lesung, 1 stündig, Mi. 9.15–10 *Drepper*
872. Physiologische und ernährungsphysiologische Übun-
gen I, 6 stündig, Mo. bzw. Di. 14–20 *Brüggemann*
873. Physiologie und Bewirtschaftung des Nutzgeflügels,
1 stündig, nach Vereinbarung *Tiews*
874. Pathologische Physiologie der Ernährung I (für Kli-
niker), 1 stündig, nach Vereinbarung *Drepper*

875. Physikalisch-chemische Grundlagen der Physiologie und physiologischen Chemie, 1 stündig, nach Vereinbarung *Krauss*
876. Seminar über ausgewählte Kapitel der angewandten Physiologie, Tierernährungslehre und Ernährungspathologie *Brüggemann*
u. Dozenten
877. Anleitung zu wissenschaftlichen Arbeiten, ganztätig *Brüggemann*
u. Dozenten

7. Tierzucht:

878. Allgemeine Tierzucht und Fütterungslehre, 4 stündig, Di. 17–19, Mi. 16.45–18.15 *Bauer*
879. Fütterungskurs, 1 stündig, Mo. 16–17 *Bauer*
880. Zuchthygiene, 2 stündig, Mo. Mi. 11–12 *Bauer*
881. Kolloquium aus Tierzucht und Haustierfütterung, 14 tägig, Fr. 18.30–20 *Bauer*
882. Anleitung zu wissenschaftlichen Arbeiten ganztätig, nach Vereinbarung *Bauer*
883. Landwirtschaftlicher Lehrkurs auf dem Lehr- und Versuchsgut Schleißheim, 4 Wochen in den Semesterferien, für 8. Semester *Bauer*
884. Demonstrationen und Lehrausflüge, nach Vereinbarung *Bauer*
885. Landwirtschaftliche Betriebslehre unter bes. Berücksichtigung der Viehhaltung und Futterwirtschaft, 2 stündig, Fr. 14–16 *Rintelen*

8. Allgemeine Pathologie und pathologische Anatomie:

886. Allgemeine Pathologie, 4 stündig, Mo.–Do. 12–13 *Sedlmeier*
887. Pathologisch-anatomischer Demonstrationskurs, 2 stündig, Do. 14–16 *Sedlmeier*
888. Obduktions- und Protokollübungen (je nach Anfall von Material), 5 stündig, Mo.–Fr. 11–12 *Sedlmeier, Dahme*
889. Arbeiten im Institut für Geübtere, halbtätig *Sedlmeier*
890. Arbeiten im Institut für Geübtere, ganztätig *Sedlmeier*

- | | |
|---|--------------|
| 891. Wildkrankheiten, 1 stündig (nach Vereinbarung) | <i>Dahme</i> |
| 892. Kolloquium für Fortgeschrittene über
spezielle histopathologische Probleme, 2 stündig
(nach Vereinbarung) | <i>Dahme</i> |
| 893. Konstitutions- und Erbpäthologie der Haustiere (als
Teil der Hauptvorlesung von Prof. Sedlmeier),
1 stündig, Fr. 12-13 | <i>Weiß</i> |

9. Mikrobiologie, Hygiene, Tierseuchenlehre und Staatsveterinärmedizin:

- | | |
|--|-------------------------------------|
| 894. Spezielle Mikrobiologie und Seuchenlehre einschl.
Staatsveterinärmedizin, 2 stündig, Di. u. Mi. 14.15-15 | <i>Mayr</i> |
| 895. Bakterielle Krankheiten der Haustiere (als Teil der
Hauptvorlesung Spez. Mikrobiologie und Seuchen-
lehre), 2 stündig, Do. 10-11.30 | <i>Schliesser</i> |
| 896. Mikrobiologischer Kurs für das 6. Sem., 3 stündig,
Do. 16.15-18.30 | <i>Mayr, Schliesser</i> |
| 897. Allgemeine Tierhygiene, 1 stündig, Mi. 10.15-11 | <i>Kalich</i> |
| 898. Hygiene-Kurs für das 8. Sem., 3 stündig,
Fr. 16.15-18.30 | <i>Kalich</i> |
| 899. Arbeiten im Labor für Fortgeschrittene, ganz- und
halbtägig | <i>Mayr, Kalich,
Schliesser</i> |
| 900. Tropische Veterinärmedizin, 1 stündig, 14 tägig,
Sa. 8.15-9.45 | <i>Poppe</i> |
| 901. Zoonanthroposen, 1 stündig, Zeit nach Vereinba-
rung | <i>Schellner</i> |
| 902. Tropenkrankheiten Teil I (des Menschen), 2 stündig,
Do. 13.30-15, Landesimpfanstalt am Neudeck 1 | <i>Herrlich</i> |

10. Lebensmittelkunde, Schlacht tier- und Fleisch- untersuchung, Milchkunde:

- | | |
|---|----------------|
| 903. Schlacht tier- und Fleischuntersuchung, 3 stündig,
Mo. 14-15, Do. 14-16 | <i>Kotter</i> |
| 904. Auslandsfleischschau, 1 stündig (als Teil der
Hauptvorlesung) | <i>Terplan</i> |

- | | |
|--|------------------------|
| 905. Fleischhygienische Bedeutung der Infektionskrankheiten, 1 stündig (als Teil der Hauptvorlesung) | <i>Terplan</i> |
| 906. Übungen in der tierärztlichen Lebensmittelkunde, 4 stündig, Mi. 14–16, Do. 16–18 | <i>Kotter</i> |
| 907. Lebensmittelrechtliches Seminar, 1 stündig | <i>Kotter</i> |
| 908. Übungen in der Milchhygiene, 2 stündig, Fr. 14–16 | <i>Kotter, Terplan</i> |
| 909. Anleitung z. wissenschaftlichen Arbeiten, ganztägig | <i>Kotter, Terplan</i> |

11. Pharmakologie:

- | | |
|---|---------------------------------|
| 910. Pharmakologie und Toxikologie I, 4 stündig, Di. Mi. Do. 12–13 | <i>Zipf</i> |
| 911. Einführung in die tiermedizinische Toxikologie I, 1 stündig, Zeit nach Vereinbarung | <i>Schmid</i> |
| 912. Pharmakologische und strahlenbiologische Grundlagen des Strahlenschutzes I, 1 stündig, Mo. 17–18 | <i>Schmid</i> |
| 913. Arzneiverordnungslehre und Rezeptübungen, 2 stündig, Fr. 14.30–16 | <i>Zipf</i> |
| 914. Pharmazeutischer Kurs, 2 stündig, Zeit nach Vereinbarung | <i>Zipf u.
v. Obernberg</i> |
| 915. Chemische Übungen I. Teil, anorganisch, 6 stündig, Mo. Do. 9.30–11.45 | <i>Zipf</i> |
| 916. Wissenschaftliche Arbeiten, ganztägig, unentgeltlich | <i>Zipf</i> |
| 917. Pharmakologisches Kolloquium, 1 stündig, nach Übereinkunft (unentgeltliche Sondervorlesung) | <i>Zipf</i> |

12. Innere Medizin:

Die Vorlesungen finden im Hörsaal der Medizinischen Tierklinik, München, Veterinärstraße 13 (Eingang Königinstr. 16), statt. Beginn: 4. 11. 1963.

- | | |
|--|----------------|
| 918. Spezielle Pathologie und Therapie (5. u. 6. Sem.), 3 stündig, Mo. Mi. Do. 11–12 | <i>Ullrich</i> |
| 919. Medizinische Klinik (6.–9. Sem.), 4 stündig, Mi. 8–10, Fr. 10–12 | <i>Ullrich</i> |
| 920. Gerichtliche Tierheilkunde (8.–9. Sem.), 2 stündig, Mo. 12–13, Do. 10–11 | <i>Ullrich</i> |

- | | |
|---|----------------|
| 921. Diagnostisch-therapeutische Übungen, fakultativ,
abteilungsweise (8.–9. Sem.), 2 stündig, Mo. 17–19 | <i>Ullrich</i> |
| 922. Medizinisch-klinische Propädeutik, 2 stündig
(5.–6. Sem.), Mo. 15–17 | <i>Ullrich</i> |
| 923. Klinische Laboruntersuchungen, 2 stündig
(5.–6. Sem.), Fr. 16–18 | <i>Ullrich</i> |
| 924. Anleitung z. wissenschaftlichen Arbeiten, ganztägig
(5.–9. Sem.) | <i>Ullrich</i> |
| 925. Anleitung z. wissenschaftlichen Arbeiten, halbtägig
(5.–9. Sem.) | <i>Ullrich</i> |
| 926. Klinische Hämatologie der Haustiere, 1 stündig
(8. Sem.), Zeit nach Vereinbarung | <i>Kraft</i> |
| 927. Kolloquium der inneren Medizin, 1 stündig (9. Sem.),
Zeit nach Vereinbarung | <i>Kraft</i> |

13. Chirurgie:

- | | |
|--|--------------|
| 928. Allgemeine Chirurgie, 5. mit 7. Sem., 3 stündig,
Mi. 10–11 und ev. nach Vereinbarung | <i>N. N.</i> |
| 929. Chirurgische Klinik, 6. mit 9. Sem., 4 stündig,
Di. Fr. 8–10 | <i>N. N.</i> |
| 930. Operations- und Betäubungslehre, 5. und 6. Sem.,
1 stündig, Di. 10–11 | <i>N. N.</i> |
| 931. Chirurgische Propädeutik, 5. Sem., 1 stündig,
Di. 11–11.45 s.t. | <i>N. N.</i> |
| 932. Operationskurs, 7. und 8. Sem. 3 stündig, Di. 15–18 | <i>N. N.</i> |
| 933. Chirurgische Poliklinik, 8. und 9. Sem., 1 stündig,
Mo. mit Fr. 10–12 gruppenweise | <i>N. N.</i> |
| 934. Röntgenkurs, 1 stündig, nach Vereinbarung | <i>N. N.</i> |
| 935. Arb. f. Geübtere, ganztägig priv., Mo. mit Fr. 8–12
und 15–18, Sa. 8–12 | <i>N. N.</i> |

14. Hufkunde:

- | | |
|--|--------------|
| 936. Huf- und Klauenkrankheiten, 8. und 9. Sem.,
1 stündig, Mo. 10–11 | <i>N. N.</i> |
|--|--------------|

15. Geburtshilfe, Gynäkologie und Ambulatorische Tierklinik:

937. Geburtshilfliche Klinik, 4 stündig, pr., Mo. 8–10, Do. 8–10 *Baier*
938. Vorlesung: Geburtshilfe und Tiergynäkologie, 3 stündig, pr., Mo. 10–11, Di 15–17 *Baier*
939. Propädeutik für Geburtshilfe und Tiergynäkologie, 1 stündig, pr., Mo. 17–18 *Baier*
940. Vorlesung: Euterkrankheiten, 1 stündig, pr., Mi. 15.40–16.25 *Baier*
941. Geburtshilfliche Übungen, 2 stündig, Mi. 16.35–18.05 *Baier*
942. Poliklinik für Klein- und Großtiere, 1 stündig, pr., täglich 11–12 *Baier, Leidl*
943. Ambulatorische Klinik, 2 stündig, pr., nach Vereinbarung *Baier*
944. Anleitung zu wissenschaftlichen Arbeiten, ganz- u. halbtags, pr. *Baier*
945. Vorlesung: Sterilität der männlichen Haustiere, 1 stündig, pr., Di. 12.15–13 *Leidl*

16. Geschichte der Tiermedizin:

946. Geschichte der Tiermedizin, 1 stündig, Do. 12–13 *Boessneck*

VI. Philosophische Fakultät

1. Philosophie, Psychologie, Pädagogik:

a) Philosophie:

- | | |
|---|-------------------|
| 947. Geschichtsphilosophie, 2 stündig, Mo. 16.30–18.00 | <i>Dempff</i> |
| 948. Übungen zur Geschichtsphilosophie, 2 stündig,
Di. 16.30–18.00 | <i>Dempff</i> |
| 949. Das Lebensproblem und Leib-Seele-Problem,
2 stündig, Di. Do. 15–16 | <i>Wenzl</i> |
| 950. Einführung in die Philosophie, 3 stündig, Di. Mi.
Do. 9–10 | <i>Max Müller</i> |
| 951. „Was ist der Mensch?“, 1 stündig, Do. 18–19 | <i>Max Müller</i> |
| 952. Übungen zur Einführung in die Philosophie (Pro-
seminar), 1 stündig, Di. 17–18 | <i>Max Müller</i> |
| 953. Philosophisches Oberseminar, 2 stündig, Mi. 17–19 | <i>Max Müller</i> |
| 954. Vorsokratiker, 2 stündig, Mo. Do. 9–10 | <i>Kuhn</i> |
| 955. Prinzipien einer politischen Philosophie, 1 stündig,
Do. 17–18 | <i>Kuhn</i> |
| 956. Oberseminar: Hegels Rechtsphilosophie (nur nach
Anmeldung Zi. 376), 2 stündig, Mo. 17–19 | <i>Kuhn</i> |
| 957. Proseminar: Zur Einübung in die Philosophie an-
hand klassischer Texte (durch Assistenten),
2 stündig, Fr. 10.30–12.00 | <i>Kuhn</i> |
| 958. Doktoranden-Arbeitsgemeinschaft, 1 stündig,
14 tägig, Di. 19.30–21.00 pr. gr. | <i>Kuhn</i> |
| 959. Immanuel Kant, 2 stündig, Di. 16–18 | <i>Stegmüller</i> |
| 960. Gelöste und ungelöste philosophische Probleme,
2 stündig, Do. 16–18 | <i>Stegmüller</i> |
| 961. Seminar: Induktive Bestätigung und Naturgesetz,
2 stündig, Mi. 16–18 | <i>Stegmüller</i> |
| 962. Proseminar (durch Assistenten): Fragen der Logik,
2 stündig, Mo. 14–16, gratis | <i>Stegmüller</i> |
| 963. Logos, Metapher, Symbol (ihre Bedeutung in Kunst
und Philosophie), 2 stündig, Fr. 11.00–12.30 | <i>Grassi</i> |

964. Seminar für Anfänger: Einführung zu Aristoteles an Hand ausgewählter Texte, 2 stündig, Do. 9–10.30 *Grassi*
965. Oberseminar: Thema nach Vereinbarung, 2 stündig, Fr. 20.30–22.00 *Grassi*
966. Gegenwartsprobleme der Logik (Seminar, gemeinsam mit Dr. M. Käsbauer und Dr. F. v. Kutschera), 2 stündig, Mo. 18–20 pr. gr. *Britzelmayr*
967. Colloquium logicum, Zeit nach Vereinbarung, nur nach Anmeldung, pr. gr. *Britzelmayr*
968. Sozialphilosophie des gegenwärtigen Zeitalters, 1 stündig, Fr. 10–11, gr. *Metzger*
969. Seminar im Anschluß an die Vorlesung: Probleme des freien Einzelnen im Zeitalter der Automation (Studium einschlägiger Texte), 1 stündig, 14 tägig, Mo. 18.30–20.00, gr. *Metzger*
970. Der deutsche Idealismus: Fichte, Schelling u. Hegel, 2 stündig, Di. Fr. 14–15 *Schilling*
971. Seminarübungen zum Problem der Kunst (bildende Kunst, Musik, Dichtung), 2 stündig, Do. 14–16 *Schilling*
972. Logik und Erkenntnistheorie (auch für Anfänger), 2 stündig, Fr. 16–18 *Varga v. Kibéd*
973. Probleme der Ethik, 2 stündig, Mo. Fr. 16–17 *Konrad*
974. Seminar über den erkenntnistheoretischen Subjektivismus, 2 stündig, Sa. 10–12 *Konrad*
975. Seminar über Probleme des Rechts, 2 stündig, Zeit nach Vereinbarung, pr. gr. *Konrad*
976. Übung in der Bearbeitung handschriftl. Texte, 2 stündig, Di. 14.30–16.00 *Lauth*
977. Kolloquium: Philosophische Theorie der Geschichtswissenschaft, 1 stündig, Mi. 16–17 *Fischer*
978. Übung: Grundfragen der Kulturphilosophie, 2 stündig, Do. 15–17 *Fischer*
979. Philosophische Probleme der Abstammungslehre, 2 stündig, Mo. Mi. 12–13 *Neuhäusler*
980. Geschichte der christlichen Mystik im Abendland, 2 stündig, Di. Fr. 19–20 *Heiler*

- | | |
|---|----------------------|
| 981. Die Stellung der Frau in den Religionen, 1 stündig, Mo. 19–20 | <i>Heiler</i> |
| 982. Seminar: Vorchristlicher und christlicher Madonnenkult, 2 stündig, Do. 18–20, gr. | <i>Heiler</i> |
| 983. Semantik, 2 stündig, Di. Do. 12–13 | <i>Käsbauer</i> |
| 984. Gegenwartsprobleme der Logik (Seminar, gemeinsam mit Prof. Dr. W. Britzelmayr und Dr. F. v. Kutschera), 2 stündig, Mo. 18–20, pr., gr. | <i>Käsbauer</i> |
| 985. Geschichte der Philosophie von der Renaissance bis Kant, 2 stündig, Mi. 14.00 s. t.–15.30 | <i>Schulze-Sölde</i> |
| 986. Aristoteles (Wissenschaftstheorie und Metaphysik), 2 stündig, Mi. 18–20 | <i>Deku</i> |
| 987. Philhellenismus, philologischer Humanismus und christliche spiritualité, 1 stündig, Fr. 15–16 | <i>Deku</i> |
| 988. Entstehung der mathematischen und naturphilosophischen Problematik, 1 stündig, Fr. 16–17 | <i>Deku</i> |
| 989. Wirtschaft und Gesellschaft in den USA, 2 stündig, Mo. Do. 15–16 | <i>E. Weber</i> |
| 990. Seminar: Der Messianismus des Ostens und die Sozialphilosophie des Westens, 2 stündig, Di 17–19 | <i>E. Weber</i> |
| 991. Logische Grundlagen der Mengenlehre, 2 stündig, Mo. Mi. 11–12 | <i>Kutschera</i> |
| 992. Einführung in Kants transzendentalen Kritizismus, 2 stündig, Di. 18.00–19.30 | <i>Zahn</i> |

b) Psychologie:

- | | |
|--|----------------|
| 993. Einführung in die Charakterkunde, 2 stündig, Do. Fr. 11–12 | <i>Lersch</i> |
| 994. Der Mensch als soziales Wesen, 1 stündig, Di. 11–12 | <i>Lersch</i> |
| 995. Psychologisches Kolloquium (gemeinsam mit Prof. Dr. Bergius), 1 stündig, Di. 15–17 (14 tägig) | <i>Lersch</i> |
| 996. Allgemeine Psychologie der Motivation, 2 stündig, Do. Fr. 10–11 | <i>Bergius</i> |
| 997. Experimentalpsychologisches Praktikum (m. Ass.), 4 stündig, Mo. 8–12 | <i>Bergius</i> |
| 998. Psychologisches Kolloquium (gemeinsam mit Prof. Dr. Lersch), 1 stündig, Di. 15–17 (14 tägig) | <i>Bergius</i> |

- | | |
|---|------------------------|
| 999. Anleitung zu wissenschaftlichen Arbeiten, halbtägig, Zeit nach Vereinbarung | <i>Bergius</i> |
| 1000. Grundprobleme der Betriebspsychologie, 2 stündig, Di. 10–11, Mi. 11–12 | <i>N. N.</i> |
| 1001. Betriebspsychologisches Seminar, 2 stündig, Do. 15–17 | <i>N. N.</i> |
| 1002. Diagnostisches Seminar, 2 stündig, Do. 15–17 | <i>Vetter</i> |
| 1003. Diagnose der Person (Menschenkenntnis), 2 stündig, Mo. 18–20 | <i>Huth</i> |
| 1004. Psychologische Eignungsuntersuchungen (mit Demonstrationen), 2 stündig, Di. 18–20 | <i>Huth</i> |
| 1005. Psychologie der Kindheit und Jugend, 2 stündig, Mo. 18.00 ct.–19.45 | <i>Lückert</i> |
| 1006. Grundbegriffe und Systematik der Psychologie, 2 stündig, Di. 9–11 | <i>Zellinger</i> |
| 1007. Perspektiven der Kulturpsychologie und Psychohistorie (mit Lichtbildern), 1 stündig, Mi. 9–10 | <i>Zellinger</i> |
| 1008. Die Hauptformen von Erziehungsschwierigkeiten in der Kinderpsychologischen Praxis, 3 stündig, Do. 15–18 | <i>Pichottka</i> |
| 1009. Anleitung zur Spieltherapie (für Fortgeschrittene nach vorheriger Anmeldung), 3 stündig | <i>Pichottka</i> |
| 1010. Psychologie der Arbeitsgestaltung (mit Übungen), 2 stündig, Fr. 17–19 | <i>Stuber</i> |
| 1011. Einführung in die Psychologie der Sprache, 2 stündig, Mo. Do. 17–18 | <i>Hofmarksrichter</i> |
| 1012. Seminar: Ausdruck der Sprechstimme, 2 stündig, Mo. 15.30–17.00 | <i>Hofmarksrichter</i> |
| 1013. Graphologie I, 2 stündig, Sa. 10.15–11.45 | <i>Wagner</i> |
| 1014. Graphologie IV, 2 stündig, Sa. 8.30–10.00 | <i>Wagner</i> |
| 1015. Allgemeine Sozialpsychologie, Teil II, 2 stündig, Do. Fr. 9–10 | <i>Lukasczyk</i> |
| 1016. Seminar: Ausgewählte Probleme der Sozialpsychologie (nur für Fortgeschrittene), 2 stündig, Di. 17–19 | <i>Lukasczyk</i> |
| 1017. Eignungspsychologisches Praktikum (gemeinsam mit Dr. Joerger), 3 stündig, Mo. 10.00–12.30 | <i>Ulich</i> |

- | | |
|---|-----------------------------------|
| 1018. Arbeitsphysiologisches Praktikum (gemeinsam mit Dr. Rutenfranz, Med. Fakultät), 1 stündig | <i>Ulich</i> |
| 1019. Anleitung zu selbständigen wissenschaftlichen Arbeiten, halbtägig, Zeit nach Vereinbarung | <i>Ulich</i> |
| 1020. Übung: Neuere experimentelle Untersuchungen zur Ausdruckspsychologie, 2 stündig, Di. 17–19 | <i>Ullmann</i> |
| 1021. Einführung in die klinische Psychologie, 2 stündig, Fr. 15–17 | <i>Kassian</i> |
| 1022. Rorschach I (Testaufnahme – Signierung – Verrechnung) (nur für Hauptfachpsychologen ab 4. Fachsemester), 2 stündig, Mi. 10–12 | <i>Joerger</i> |
| 1023. Rorschach III (Syndromatik), 2 stündig, nach Vereinbarung | <i>Joerger</i> |
| 1024. Physiologie des zentralen Nervensystems und der Sinnesorgane, 2 stündig, Fr. 14.30–16.00 | <i>Niemer</i>
(Med. Fak.) |
| 1025. Gerichtliche Psychiatrie mit Krankenvorstellungen, 2 stündig, Fr. 18–20, Nervenlinik, Nußbaumstr. 7 | <i>H. Dietrich</i>
(Med. Fak.) |
| 1026. Prognose der Schizophrenie (S.), nur für höhere Semester der Medizin und Psychologie, 2 stündig, Mi. 18.15–19.45, Deutsche Forsch.-Anstalt für Psychiatrie, Kraepelinstr. 2 | <i>Matussek</i>
(Med. Fak.) |

c) Pädagogik:

- | | |
|--|-------------------|
| 1027. Seminar: Über Gegenwartsprobleme Vergleichender Erziehungswissenschaft, 2 stündig, Di. 15–17 | <i>Schneider</i> |
| 1028. Pädagogische Psychologie, 2 stündig, Di. 18–20 | <i>Keilhacker</i> |
| 1029. Allgemeine Pädagogik I (Die philosophischen, psychologischen und soziologischen Grundfragen), 2 stündig, Mo. Di. 17–18 | <i>N. N.</i> |
| 1030. Hauptseminar: Zeitgenössische Existenzdiagnostik, Kulturkritik und pädagogische Situation, 2 stündig, Do. 18–20 | <i>N. N.</i> |
| 1031. Oberseminar: Gegenwartsprobleme der internationalen Universitäts- und Hochschulbildung, 1 stündig, Do. 16–17 | <i>N. N.</i> |

- | | |
|--|----------------|
| 1032. Einführung in die Pädagogik (Erzieher und Erziehungsfaktoren) für Studierende des höheren Lehramtes, 2 stündig, Di. 15-17 | <i>Englert</i> |
| 1033. Ausgewählte Kapitel aus der abendländischen Bildungs- und Erziehungsgeschichte (Antike und Mittelalter), 2 stündig, Mo. 9.30-11.00 | <i>Stippel</i> |
| 1034. Seminar: Philosophie und Pädagogik, 1 stündig, Mo. 11.30-13.00, 14 tägig | <i>Stippel</i> |
| 1035. Zeitkritik und pädagogische Folgerungen, 2 stündig, Do. 16-18 | <i>Wasem</i> |
| 1036. Übung: Studium von Primärquellen der Geschichte der Pädagogik, 2 stündig, Mo. 15-17 | <i>Wasem</i> |
| 1037. Aspekte des Bildungsproblems in der modernen Gesellschaft, 1 stündig, Fr. 16-17 | <i>Heitger</i> |
| 1038. Seminar: Schule und Gesellschaft, 1 stündig, Fr. 18-20, 14 tägig | <i>Heitger</i> |
| 1039. Pädagogische Probleme der Freizeitgesellschaft, 1 stündig, Mo. 15-17, 14 tägig | <i>Weber</i> |
| 1040. Masse und Elite als pädagogisches Problem II, 1 stündig, Mi. 14-15 | <i>Tröger</i> |
| 1041. Übungen zur Vorlesung, 1 stündig, Mi. 15-16 | <i>Tröger</i> |
| 1042. Proseminar (zusammen mit Dr. Tröger): Aktuelle pädagogische Fragen, aufgezeigt an der neueren Literatur, 2 stündig, Mi. 18-20 | <i>Zieris</i> |
| 1043. Das Fernsehen als pädagogisches Problem, 1 stündig, Mi. 16-17 | <i>Zieris</i> |
| 1044. Übungen zur Vorlesung (mit Exkursionen), 1 stündig, Mi. 17-18 | <i>Zieris</i> |
| 1045. Einführung in die Heim- und Heilerziehung, 1 stündig, Do. 17-18 | <i>Mehring</i> |
| 1046. Übungen zur Vorlesung, 2 stündig, Do. 14-16, 14 tägig | <i>Mehring</i> |
| 1047. Übung: Die Wandlung des Bildungsbegriffs seit Wilhelm von Humboldt, 2 stündig, Mo. 17-19 | <i>Scheibe</i> |

1048. Das schwer erziehbare Kind (ausgewählte Kapitel aus der Heilpädagogik), (S.), 2 stündig, Fr. 17.30–19.00, Universität, Hörsaal 110 *Luxenburger* (Med. Fak.)
1049. Schulgesundheitspflege einschl. Physiologie und Pathologie der kindlichen Entwicklung (für Pädagogen und Mediziner), 1 stündig, Mi. 12–13, HNO-Kurssaal, Poliklinik, Pettenkoferstraße 8 a *Hellbrügge* (Med. Fak.)

2. Geschichte:

1050. Sowjetische Archäologie heute, Reiseerfahrungen von 1963, 1 stündig, Do. 12–13 *Werner*
1051. Das angelsächsische England vom 5.–8. Jhdt. nach archäologischen Quellen (mit Lichtbildern), 2 stündig, Di. Fr. 12–13 *Werner*
1052. Übungen zu awarischen und bajuwarischen Reihengräberfeldern, für Fortgeschrittene, 2 stündig, nach Vereinbarung (14 tägig) *Werner*
1053. Übungen zur germanischen Tierornamentik (Stil I und II), 2 stündig nach Vereinbarung *Werner*
1054. Kulturen der Kupferzeit in Europa, 2 stündig, Di. Do. 11–12 *Müller-Karpe*
1055. Übungen zur Vorlesung, 2 stündig nach Vereinbarung *Müller-Karpe*
1056. Hilfs- und Nachbarwissenschaften der Prähistorie, 1 stündig (bzw. 14 tägig 2 stündig) *Kunkel*
1057. Anleitung zu ganztägigen Arbeiten (zusammen mit Dr. G. Ulbert und Dr. G. Pohl) *Werner*
-
1058. Geschichte des Alten Orients von den Anfängen bis auf Hammurabi, 2 stündig, Mo. 9–11 *Cornelius*
1059. Übungen zur altorientalischen Geschichte besonders der Hammurabizeit, 2 stündig, Zeit nach Vereinbarung *Cornelius*
1060. Griechische Geschichte vom Ausgang der archaischen Zeit bis 355 v. Chr., 3 stündig, Di. Do. Fr. 9–10 *v. Stauffenberg*
1061. Althistorisches Hauptseminar: Übungen zur Geschichte des attisch-delischen Seebundes, 2 stündig, Di. 17–19 *v. Stauffenberg*

1062. Das Zeitalter des Hellenismus, 2 stündig,
Di. 10–11, Mi. 9–10 *Lauffer*
1063. Althistorisches Hauptseminar: Der Tatenbericht des
Augustus (Monumentum Ancyranum), 2 stündig,
Mi. 17–19 *R. Werner*
1064. Augustus und das Claudische Kaiserhaus,
2 stündig, Mo. Di. 10–11 *R. Werner*
1065. Römische Kaisergestalten, 1 stündig, Mi. 12–13 *Lauffer*
1066. Althistorisches Proseminar: Einführung in die Alte
Geschichte, 2 stündig, Mo. 18–20 *Meister*
- Siehe auch:*
Nr. 1206 v. *Beckerath*, Einführung in die altägyptische Ge-
schichte.
-
1067. Repetitorium über zusammenhängende Fragen der
mittelalterlichen und neueren Geschichte, Problem-
stellung durch die Hörer (u.), 2 stündig, Do. 9–11 *Steinberger*
1068. Abendländische Geschichte im hohen Mittelalter
(Politik, Staat, Wirtschaft), 4 stündig, Mi. Do. 15–17 *Spörl*
1069. Proseminar: Einführung in das Studium der middle-
ren und neueren Geschichte, 2 stündig, Mi. 18–20 *Spörl*
1070. Übungen zur mittelalterlichen Geschichte (gemein-
sam mit Priv.-Doz. Dr. L. Boehm), persönliche An-
meldung erforderlich, 2 stündig, Do. 18–20 *Spörl*
1071. Die Stellung Frankreichs in der abendländischen
Welt des Mittelalters, 2 stündig, Di. Fr. 17–18 *Boehm*
1072. Übungen zur mittelalterlichen Geschichte (gemein-
sam mit Prof. Dr. J. Spörl), persönliche Anmeldung
erforderlich, 2 stündig, Do. 18–20 *Boehm*
1073. Quellenkritische Übungen zur mittelalterlichen Ge-
schichte (für Fortgeschrittene), 2 stündig, Sa. 10–12
in den Monumenta Germaniae Historica (Meiser-
straße 10) *Grundmann*
- Siehe auch:*
Nr. 1291 *Beck*, Byzantinische Humanisten.
Nr. 1292 *Beck*, Verfassungsgeschichte des Byzantinischen
Reiches.
-

1074. Die Papsturkunden des Mittelalters, 4 stündig,
Di. Do. 11–13 *Acht*

1075. Proseminar: Paläographische Übungen für Anfänger, 2 stündig, Di. 18–20 *Acht*

1076. Seminar: Übungen zur Vorlesung, 2 stündig,
Fr. 9–11 *Acht*

Siehe auch:

Nr. 1302 *Bischoff*, Lateinische Paläographie.

Nr. 1332 *Reiffenstein*, Seminar: Bairische Urkundensprache
des 13. Jhd.

1077. Bayern in der Geschichte des 19. und 20. Jahrhunderts, 3 stündig, Mo. Di. Do. 12–13 *Bosl*

1078. Übungen über die Beziehungen Bayerns zu Frankreich von der Französischen Revolution bis zur Reichsgründung, 2 stündig, Mo. 18–20 *Bosl*

1079. Kolloquium für Fortgeschrittene: Land, Herrschaft, Staat als Problem deutscher Verfassungsgeschichte am bayerischen Beispiel, 2 stündig, 14 tägig,
Mi. 18–20 *Bosl*

1080. Fünfteiliger Zyklus zur Geschichte Bayerns I:
Bayern von der Einwanderung der Bajuwaren bis zum Sturz Heinrichs des Löwen, 2 stündig,
Di. Do. 8–9 *Rall*

1081. Übungen zur Vorlesung, 2 stündig, Fr. 9–11 *Rall*

1082. Bayerische Geschichte von der Einwanderung der Bajuwaren bis zum Ende des Mittelalters, 2 stündig,
Mo. Di. 9–10 *Reindel*

Siehe auch:

Nr. 1303 *Bischoff*, Bayerns Anteil an der lateinischen Kultur
des Mittelalters.

Nr. 1095 *Steinberger*, Kolloquium über Ortsnamenkunde.

1083. Das Zeitalter der Französischen Revolution und Napoleons I., 3 stündig, Mo. 15–17, Di. 15–16 *Schubert*

1084. Seminarübungen zur Vorlesung (persönliche Anmeldung erforderlich), 2 stündig, Di. 18–20 *Schubert*

1085. Einführung in das wissenschaftliche Arbeiten an Archiven, 1 stündig, Di. 17–18 *Zimmermann*
- Siehe auch:*
- Nr. 977 *Fischer*, Philosophische Theorie der Geschichtswissenschaft.
- Nr. 1107 *Schmidt*, Proseminar: Einführung in die Geschichte Nordamerikas.
- Nr. 1392 *Sieper*, Englische Geschichte von der Industriellen Revolution bis zur Gegenwart.
-
1086. Die Sowjetunion – heute, Ringvorlesung in Gemeinschaft mit H. Gross, R. Maurach, H. Raupach, F. Stepun, E. Thiel und A. W. Ziegler, 2 stündig, Mi. 18–20 *Stadtmüller*
1087. Die Sowjetunion nach Stalins Tod, 2 stündig, Do. Fr. 9–10 *Stadtmüller*
1088. Geschichte des Habsburgerreiches (1526–1918), 2 stündig, Do. Fr. 11–12 *Stadtmüller*
1089. Staat und Gesellschaft im vorpetrinischen Rußland, 2 stündig, Do. Fr. 10–11 *Neubauer*
1090. Proseminar: Einführung in die Geschichte Südosteuropas, 2 stündig, Mi. 11–13 *Grimm*
1091. Hauptseminar I: Übungen zur Wirtschaftsgeschichte der Sowjetunion (gemein. mit Prof. Dr. Raupach), 2 stündig, Di. 18–20 *Stadtmüller*
1092. Hauptseminar I: Zur Vorgeschichte des ersten Weltkrieges, 2 stündig, Mi. 9–11 *Stadtmüller*
1093. Hauptseminar II: (für Fortgeschrittene), Übungen zur älteren russischen Geschichte (*Smutnoe vremia*), 2 stündig, Do. 14–16 *Neubauer*
1094. Oberseminar (gemeinsam mit Prof. Dr. Schmaus): Altrussische Urkunden, 2 stündig, Do. 17–19 *Stadtmüller*
- 3. Namenforschung:**
1095. Kolloquium über Ortsnamenkunde, auf Wunsch mit vorwiegender oder teilweiser Rücksichtnahme auf das Historische Ortsnamenbuch von Bayern, Problemstellung durch die Hörer (u.), 2 stündig, nach Vereinbarung *Steinberger*

1096. Übungen zur oberdeutschen Namenkunde und Siedlungsgeschichte, für Anfänger und Fortgeschrittene, 2 stündig, Mo. 16-18 *Puchner*

4. Völkerkunde:

1097. Kultur und Kunst der Khmêr in Kambodscha, 1 stündig, nach Vereinbarung *Kauffmann*
1098. Die Kultur der tropischen Bodenbauer des westlichen Südamerika, 2 stündig, nach Vereinbarung *Zerries*
1099. Methoden der Ethnogenese-Forschung, 2 stündig, nach Vereinbarung *Vajda*
1100. Ethnologische Neuerscheinungen, 1 stündig, nach Vereinbarung *Vajda*
1101. Ethnologische Übungen, 1 stündig, nach Vereinbarung *Vajda*

5. Amerikanistik:

1102. Das Naturerlebnis in der amerikanischen Kulturgeschichte, 2 stündig, Mo. 9-11 *Friedmann*
1103. Seminar: Übungen zur Vorlesung, 2 stündig, Di. 9-11 *Friedmann*
1104. Modern American Poetry, 2 stündig, Di. 14-16 *Carter*
1105. Übungen zur Vorlesung (in englischer Sprache), 2 stündig, Mi. 14-16 *Carter*
1106. Wirtschaft und Gesellschaft in den USA, 2 stündig, Mo. Do. 15-16 *E. Weber*
1107. Proseminar: Einführung in die Geschichte Nordamerikas: Die nordamerikanischen Kolonien bis zum Beginn des Unabhängigkeitskrieges, 1 stündig, Di. 11-12 *Schmidt*

6. Staatskunde, Politik und Kulturlehre:

1108. Das parlamentarische Regierungssystem in Großbritannien, Frankreich und Deutschland politisch und verfassungsrechtlich betrachtet, 2 stündig, Do. 9-11 *Glum*
1109. Der Nationalsozialismus, Werden und Vergehen, 2 stündig, Mi. 9-11 *Glum*
1110. Vergleichende Theorie des Helfens und der Sozialpolitik, 2 stündig, Fr. 17-18 *Rassem*

1111. Ergänzungen und Übungen zur Vorlesung,
2 stündig, nach Vereinbarung, u. *Rassem*
1112. Übung: Tendenzen im heutigen Film, 2 stündig,
Mi. 17–19 *Rassem*

7. Archäologie, Kunstgeschichte, Musikwissenschaft:

1113. Schwarzfigurige Vasenmalerei, 3 stündig, Mo. Di.
Do. 16–17 *Homann-
Wedeking*
1114. Antike Toreutik, 2 stündig, Mi. 14–16 *Bielefeld*
1115. Griechische Plastik des 4. Jahrh. v. Chr., 2 stündig,
Mo. Do. 15–16 *Walter*
1116. Archäologisches Kolloquium: Probleme der Spät-
antike, 2 stündig, Di. 17.30–19.00 *Walter*
1117. Archäologisches Proseminar mit Originalen der
Staatlichen Antikensammlung, 2 stündig, Mi. 9–11 *Obly*
1118. Archäologisches Proseminar: Griechische Heilig-
tümer, 2 stündig, Di. 9–11 *Homann-
Wedeking*
1119. Archäologisches Seminar: Mittelkursus, 2 stündig,
Do. 17.30–19.00 *Bielefeld*
1120. Archäologisches Seminar: Mittelkursus, 2 stündig,
14 tägig, Fr. 17.30–19.00 *Lullies*
1121. Archäologisches Seminar: Oberkursus, 2 stündig,
Mo. 17.30–19.00 *Homann-
Wedeking*

Vorlesungen:

1122. Das Gesamtkunstwerk des Spätbarock (vorzüglich in
Süddeutschland), 2 stündig, Mi. Do. 16–17 *Sedlmayr*
1123. Eschata, Bahnbrecher der „Moderne“ von Hogarth
bis Daumier, 1 stündig, Fr. 10–11 *Sedlmayr*
1124. Plastik des 17. und 18. Jahrhunderts in Altbayern
und Schwaben, 3 stündig, Di. Mi. Do. 12–13 *Lieb*
1125. Venezianische Malerei bis zum Ende der Frühre-
naissance, 2 stündig, Mo. 16–17, Fr. 17–18 *Oertel*
1126. Deutsche und italienische Plastik zur Zeit Albrecht
Dürers, 2 stündig, Mo. 17–19 *Behling*
1127. Der eschatologische Themenkreis, Di. Fr. 15–16 *Otto*
1128. Römische Barockarchitektur, 2 stündig, Mo. 10–11,
Fr. 9–10 *Hubala*

1129. Leibl und Marées in ihrer Zeit, 2 stündig,
Mi. Do. 12-13 *Messerer*
1130. Form- und Farbprobleme der neuzeitlichen Malerei
II, 2 stündig, Do. 15-16, Fr. 16-17 *Strauss*
- Übungen für Anfänger:
1131. Übungen für Anfänger, vor Originalen (siehe Studienweiser des Kunsthistorischen Seminars),
2 stündig, Do. 9-11 *Otto*
- Übungen für Vorgeschrittene:
1132. Kolloquium für Vorgeschrittene und Dissertanten
(persönliche Anmeldung erforderlich), 2 stündig,
Mi. 10-12 *Sedlmayr*
1133. Übungen für Vorgeschrittene zu Bauproblemen des
Spätmittelalters, 2 stündig, Fr. 11-13 *Gross*
1134. Die morphologische Methode in der Kunstwissenschaft,
Übung für mittlere und höhere Semester,
2 stündig, Mi. 14-16 *Behling*
1135. Übung für Vorgeschrittene, Michelangelo als Architekt
I, 2 stündig, Zeit nach Vereinbarung *Heydenreich*
- Übungen:
1136. Übungen: Johann Michael Fischer (1692-1766):
Hauptwerke und Stilprobleme, 2 stündig, Do. 17-19 *Lieb*
1137. Die Piazza di San Pietro in Rom (kunstgeschichtl.
Übungen), 2 stündig, Di. 11-13 *Hubala*
1138. Übungen: Malerei des 19. Jahrhunderts, 2 stündig,
Mo. 11-13 *Messerer*
1139. Übungen zur Geschichte der Bildbeschreibung,
2 stündig, Fr. 11-13 *Bauer*
1140. Übungen zur Technik und Geschichte der Keramik,
2 stündig, Di. 16-18 *Piel*
- Siehe auch:*
Nr. 1297 *Wessel*, Byzantinische Kunst von Justinian I. bis
zum Bilderstreit.
Nr. 1298 *Wessel*, Frühchristlicher Kirchenbau.
Nr. 971 *Schilling*, Seminarübungen zum Problem der Kunst.

1141. Einführung in die Wiener klassische Musik,
3 stündig, Do. Fr. 12.15–13.25 *Georgiades*
1142. Übung: Die Funktion der Harmonie im Wiener
klassischen Satz, 2 stündig, Mi. 18–20 *Georgiades*
1143. Kolloquium für Doktoranden, 1 stündig, 14 täglich,
Di. 19.30–21.00 *Georgiades*
1144. Übung für Anfänger, 2 stündig, Fr. 15–17 *H. Schmid*
1145. Übung: Die Sonderüberlieferungen des Chorals im
Mittelalter, 2 stündig, 14 täglich, Mo. 15–17, Mi. 14–16 *Pfaff*
1146. Übung: Heinrich Isaac, 2 stündig, Fr. 8.30–10.00 *Osthoff*
1147. Übung: Die Instrumentalmusik des 16. Jahrhunderts
und ihre vokalen Vorbilder, 2 stündig, Mo. 17–19 *Göllner*
1148. Musikalisches Praktikum:
- a) Satzlehre der mittelalterlichen Mehrstimmigkeit,
2 stündig, Do. 17–19 *Schlötterer*
 - b) Palestrinasatz, 2 stündig, Di. 9–11 *Schlötterer*
 - c) Vokales Ensemble, 2 stündig, Di. 11–13 *Schlötterer*
 - d) Generalbaß für Anfänger, 2 stündig, Di. 13–15 *Traimer*
 - e) Aufführungsversuche:
 - 1. Orgel- und Klaviermusik des 16. Jahrhun-
derts, 2 stündig, Di. 15–17 *Göllner*
 - 2. Mittelalterliche Mehrstimmigkeit, 2 stündig,
Di. 17–19 *Göllner*
 - f) Instrumentales Ensemble, 2 stündig nach Verein-
barung *Georgiades*
1149. Lehrkurs: Fantasien von Purcell (Gambenensemble),
2 stündig, Mi. 10–12 *Haselhorst*
1150. Übung: Besprechung einzelner Werke aus dem
Münchner Opern- und Konzertspielplan (für Hörer
aller Fakultäten), 2 stündig, Mo. 13–15 *Traimer*
1151. Übung: Zwölftonmusik, 2 stündig, Di. 19–21 *Waeltnner*
1152. Übung zur Kammermusik des 19. Jahrhunderts
(mit Schallplatten und eigenem Musizieren),
2 stündig, Mi. 16–18 *Bockholdt*
- Siehe auch:*
Nr. 1640 von Gardner, Liturgischer Gesang der russisch-
orthodoxen Kirche.

8. Zeitungswissenschaft:

1153. Wortführer im Zeitgespräch, II, 2 stündig, Do. 11–13 *Roegele*
1154. Hauptseminar, 2 stündig, Do. 16–18 *Roegele*
1155. Übungen zur Theater- und Filmkritik anhand des Münchner Spielplans, 2 stündig, Fr. 11–13 *Braun*
1156. Proseminar: Einführung in die Zeitungswissenschaft, 2 stündig, Fr. 9.30–11.00 *Starkulla*
1157. Weltpresse im Überblick, III., 2 stündig, Di. 11–13 *Starkulla*
1158. Der Begriff „öffentliche Meinung“ im Wandel der Zeiten, 2 stündig, Mi. 15–17 *Proebst*
1159. Strukturprobleme des Hör- und Sehfunks, 14 tägig, 1 stündig, Fr. 17–18 *Wallenreiter*
1160. Zeitungswissenschaftliche Voraussetzungen und wirtschaftliche Bedeutung der Werbung heute, 14 tägig, 2 stündig, Mo. 14–16 *Ernst*
1161. Ausgewählte Themen aus der chinesischen Zeitungsgeschichte, 1 stündig, Zeit nach Vereinbarung *Mohr*

9. Sprechkunde und Sprecherziehung:

1162. Grundzüge der deutschen Phonetik, 2 stündig, Di. 14–16 *Weithase*
1163. Stimmbildungs- und Sprechübungen, 2 stündig, Mi. 13.30–15.00 *Weithase*
1164. Proseminar: Sprachliche Darstellungsübungen an dramatischen Dichtungen, 2 stündig, Do. 13.30–15.00 *Weithase*
1165. Seminar: Sprachliche Gestaltungsübungen an Dichtungen des Barocks, 2 stündig, Fr. 13.30–15.00 *Weithase*
1166. Übungen in freier Rede und Diskussion, für Hörer aller Fakultäten, 2 stündig, Fr. 18–20 *Zehetmeier*

10. Philologie:

a) Allgemeine und indogermanische Sprachwissenschaft:

1167. Germanische Wortbildung, 3 stündig, Mo. Di. Do. 8–9 *Wissmann*
1168. Übungen zum lateinischen Verbum, 2 stündig, Mi. 8–10 (u.) *Wissmann*

1169. Übungen zum Altsächsischen, 2 stündig, Di. 16–18
(u.) *Wissmann*
1170. Hethitisch II, 2 stündig, nach Vereinbarung *Kammenhuber*
1171. Einführung ins Luwische, Hieroglyphenluwische und
Lykische II, 2 stündig, nach Vereinbarung *Kammenhuber*
1172. Hethitologische Neuerscheinungen, 2 stündig,
nach Vereinbarung *Kammenhuber*
1173. Einführung ins Altpersische, 2 stündig,
nach Vereinbarung *Kammenhuber*
1174. Albanisch für Anfänger, 2 stündig,
nach Vereinbarung *Camaj*
1175. Albanisch für Fortgeschrittene, 2 stündig,
nach Vereinbarung *Camaj*

Siehe auch:

- Nr. 1162 *Weithase*, Grundzüge der deutschen Phonetik.
Nr. 1163 *Weithase*, Stimmbildungs- und Sprechübungen.
Nr. 1164 *Weithase*, Proseminar: Sprachliche Darstellungs-
übungen an dramatischen Dichtungen.
Nr. 1165 *Weithase*, Seminar: Sprachliche Gestaltungsübungen
an Dichtungen des Barocks.
Nr. 1166 *Zebetmeier*, Übungen in freier Rede und
Diskussion.

b) Finnisch-ugrische Sprachwissenschaft:

1176. Historische Grammatik des Finnischen, 2 stündig,
nach Vereinbarung *Fromm*
1177. Ungarisch für Anfänger, 2 stündig,
nach Vereinbarung *Heller*
1178. Ungarisch für Fortgeschrittene, 2 stündig,
nach Vereinbarung *Heller*
1879. Die ungarische Volksdichtung, 2 stündig,
nach Vereinbarung *Heller*

c) Indologie und Iranistik:

1180. Sanskrit für Anfänger, 2 stündig, nach Vereinbarung *Hoffmann*
1181. Indologisches Seminar: Vedische Übung, 2 stündig,
nach Vereinbarung *Hoffmann*
1182. Avestisch II, 2 stündig, nach Vereinbarung *Hoffmann*
1183. Tibetische Lektüre: Tibetische Indienpilger,
2 stündig, nach Vereinbarung *Hoffmann*

1184. Einführung ins Altpersische, 2 stündig,
nach Vereinbarung *Kammenhuber*

**d) Ostasiatische Kultur- und Sprachwissenschaft:
Sinologie:**

1185. Einführung in die chinesische Schriftsprache,
3 stündig, Zeit nach Vereinbarung *Trauzettel*
1186. Chinesische völkerkundliche Texte, 2 stündig, Zeit
nach Vereinbarung *Franke*
1187. Übungen zum Tao-tê-ching, 2 stündig,
Zeit nach Vereinbarung *Franke*
1188. Das Yu-hsien-k'u (gemeinsam m. Prof. Hammitzsch),
1 stündig, Zeit nach Vereinbarung *Franke*
1189. Kulturbeziehungen zwischen China und dem Abend-
land seit der Antike (für Hörer aller Fakultäten),
1 stündig, Fr. 12-13 *Franke*
1190. Chinesische Zeitungs- und Umgangssprache (Unter-
kurs), 2 stündig, Zeit nach Vereinbarung *Mohr*
1191. Chinesische Zeitungs- und Umgangssprache (Ober-
kurs), 2 stündig, Zeit nach Vereinbarung *Mohr*

Mongolistik:

1192. Einführung in die mongolische Schriftsprache,
2 stündig, Zeit nach Vereinbarung *Franke*

Koreanistik:

1193. Koreanische Sprache, 4 stündig,
Zeit nach Vereinbarung *Eckardt*

Thai:

1194. Einführung in das Thai, 2 stündig,
Zeit nach Vereinbarung *Kemper*

Japanologie:

1195. Einführung in die japanische Schriftsprache II,
4 stündig, Zeit nach Vereinbarung *Naumann*
1196. Das Seiyōkibun des Arai Hakuseki (1657-1725),
2 stündig, Mo. 17-19 *Hammitzsch*
1197. Übungen zum Nō und Kyōgen, 2 stündig, Di. 16-18 *Hammitzsch*
1198. Kolloquium für Doktoranden, 1 stündig, Mo. 16-17 *Hammitzsch*

1199. Das Yu-hsien-k'u (gemeinsam mit Prof. Franke),
1 stündig, Zeit nach Vereinbarung *Hammitzsch*
1200. Lektüre des Nihongaishi, 2 stündig,
Zeit nach Vereinbarung *Kluge*

e) Kaukasussprachen:

1201. Georgisch für Anfänger, 2 stündig,
nach Vereinbarung *Metreweli*
1202. Georgisch für Fortgeschrittene, 2 stündig,
nach Vereinbarung *Metreweli*
- Siehe auch:*
Nr. 1213 *Äßfalg*, Altgeorgisch III.

f) Ägyptologie:

Archäologie und Kunstgeschichte:

1203. Die Kunst der ägyptischen Spätzeit (Teil II) mit
Lichtbildern, 2 stündig, Do. 16-18 *H. W. Müller*
1204. Übungen zur Kunst der ägyptischen Spätzeit,
2 stündig, Mi. 9-11 *H. W. Müller*
1205. Übungen zur Bestimmung von ägyptischen Klein-
funden in der Ägyptischen Staatssammlung,
2 stündig, Fr. 10.30-12.00 *H. W. Müller*
1206. Einführung in die altägyptische Geschichte (Fort-
setzung), 2 stündig, Fr. 15-17 *v. Beckerath*

Philologie:

1207. Ägyptisch II (Mittelägyptische Texte), 2 stündig,
Do. 9-11 *Westendorf*
1208. Neuägyptische Erzählungen, 2 stündig, Mo. 10-12 *Westendorf*
1209. Das Amonsritual (Hieratische Lektüre), für Fortge-
schrittene, 2 stündig, Mi. 11-13 *Westendorf*
1210. Historische Texte der Spätzeit (für Fortgeschrittene),
2 stündig, Di. 15-17 *v. Beckerath*
- Siehe auch:*
Nr. 1214 *Äßfalg*, Koptische Lektüre.

g) Philologie des christlichen Orients:

1211. Äthiopisch III: Lektüre poetischer Texte aus Dill-
manns Chrestomathie, 1 stündig, nach Vereinbarung *Äßfalg*
1212. Syrisch III: Lektüre ausgewählter Texte zur frühen
Kirchengeschichte Syriens, 1 stündig, nach Vereinb. *Äßfalg*

1213. Altgeorgisch III: Lektüre der Chronik „Die Bekehrung Georgiens“, 1 stündig, nach Vereinbarung *Aßfalg*
1214. Koptische Lektüre: Ausgewählte Texte zum ägyptischen Mönchtum (Schenute, Pachom), 1 stündig, Di. 11.15–12.00 *Aßfalg*

h) Assyriologie:

1215. Mittelassyrische Briefe und Verträge, 2 stündig, nach Vereinbarung *Edzard*
1216. Der sumerische Mythos von Inannas Gang zur Unterwelt, 2 stündig, nach Vereinbarung *Edzard*
1217. Mathematische Keilschrifttexte (mit Prof. Dr. Kurt Vogel), 1 stündig, nach Vereinbarung *Edzard*
1218. Ugaritisch I, 2 stündig, nach Vereinbarung *Edzard*

i) Semitische Philologie und Islamwissenschaft:

1219. Arabisch II, 2 stündig, Zeit nach Vereinbarung *Spitaler*
1220. Lektüre ausgewählter Makamen des Hariri, 2 stündig, Zeit nach Vereinbarung *Spitaler*
1221. Hebräische Lektüre (für Semitisten), 2 stündig, Zeit nach Vereinbarung *Spitaler*
1222. Seminar: Übungen zur neuaramäischen Dialektologie, 2 stündig, Zeit nach Vereinbarung *Spitaler*
1223. Modernes Hebräisch III, 2 stündig, Zeit nach Vereinbarung *Prijs*
1224. Lektüre hebräischer liturgischer Texte, 2 stündig, Zeit nach Vereinbarung *Prijs*

Siehe auch:

Nr. 1211 *Aßfalg*, Äthiopisch III.

Nr. 1212 *Aßfalg*, Syrisch III.

k) Geschichte und Kultur des Nahen Orients sowie Turkologie:

1225. Islamkundliche Übungen (gemeinsam mit Prof. Kissling), 1 stündig, Fr. 9–10 *Babinger*
1226. Islamkundliche Übungen (gemeinsam mit Prof. Babinger), 1 stündig, Fr. 9–10 *Kissling*
1227. Grundzüge der islamischen Religion, 2 stündig, Zeit nach Vereinbarung *Kissling*

- | | |
|--|-----------------|
| 1228. Morgenland und deutsche Sprache, 1 stündig,
Zeit nach Vereinbarung | <i>Kissling</i> |
| 1229. Altosmanische Übungen (nur für Fortgeschrittene),
1 stündig, Zeit nach Vereinbarung | <i>Kissling</i> |
| 1230. Lektüre eines modernen türkischen Schriftstellers,
1 stündig, Zeit nach Vereinbarung | <i>Kissling</i> |
| 1231. Lektüre und Interpretation eines persischen
Klassikers, 1 stündig, Zeit nach Vereinbarung | <i>Kissling</i> |
| 1232. Die religiöse und rechtliche Terminologie des Islam,
1 stündig, Zeit nach Vereinbarung | <i>Kissling</i> |
| 1233. Türkisch I, 2 stündig, Zeit nach Vereinbarung | <i>Önder</i> |
| 1234. Türkisch II, 2 stündig, Zeit nach Vereinbarung | <i>Önder</i> |
| 1235. Türkisch III, 2 stündig, Zeit nach Vereinbarung | <i>Önder</i> |
| 1236. Persisch I (Formenlehre, Phonetik), 2 stündig,
Zeit nach Vereinbarung | <i>Pirayech</i> |
| 1237. Persisch II (Fortsetzung der Grammatik, zeitgenös-
sische Texte), 2 stündig, Zeit nach Vereinbarung | <i>Zohari</i> |
| 1238. Persisch III (Wortfelder, Aufsätze), 2 stündig,
Zeit nach Vereinbarung | <i>Zohari</i> |

1) Klassische Philologie (griechische und lateinische Philologie), mittel- und neugriechische Philologie und mittellateinische Philologie:

Griechisch:

- | | |
|--|------------------------|
| 1239. Homer, Odyssee, 3 stündig, Di. 16–17, Mi. 12–13,
Fr. 11–12 | <i>Treu</i> |
| 1240. Sophokles, 3 stündig, Mo. Di. Do. 12–13 | <i>von Fritz</i> |
| 1241. Griechische Literatur der klassischen Zeit III,
3 stündig, Mi. Do. 16–17, Fr. 17–18 | <i>Egermann</i> |
| 1242. Geschichte der griechischen Kunstprosa, 2 stündig,
Di. Do. 15–16 | <i>Kerschensteiner</i> |
| 1243. Die christlichen Apologeten, 2 stündig,
Mo. Mi. 15–16 | <i>Bühler</i> |
| 1244. Philologisches Seminar, Unterkurs: Menander, Dys-
kolos und andere Neufunde, 2 stündig, Sa. 10–12 | <i>Treu</i> |

- | | |
|--|------------------|
| 1245. Philologisches Seminar, Mittelkurs: Euripides, Elektra, 2 stündig, Mo. 16–18 | <i>Egermann</i> |
| 1246. Philologisches Seminar, Oberkurs: Epikur, Briefe und Fragmente, 2 stündig, Mi. 17–19 (u.) | <i>von Fritz</i> |
| 1247. Übungen über neue griechische Tragikerfragmente, 2 stündig, Do. 17–19 (u.) | <i>Pfeiffer</i> |
| 1248. Griechisches Proseminar für Lateinstudierende, 2 stündig, Mo. 15–17 | <i>Ludwig</i> |
| 1249. Griechische Stilübungen, Unterkurs I. Abtlg., 2 stündig, Sa. 8.30–10.00 | <i>Bissinger</i> |
| 1250. Griechische Stilübungen, Unterkurs II. Abtlg., 2 stündig, Mi. 8 c. t.–9.45 | <i>Edsperger</i> |
| 1251. Griechische Stilübungen, Unterkurs III. Abtlg., 2 stündig, Fr. 8–10 | <i>N. N.</i> |
| 1252. Griechische Stilübungen, Mittelkurs I. Abtlg., 2 stündig, Mi. 12 s. t.–13.30 | <i>Dalfer</i> |
| 1253. Griechische Stilübungen, Mittelkurs II. Abtlg., 2 stündig, Mi. 14.30–16.00 | <i>Dalfer</i> |
| 1254. Griechische Stilübungen, Oberkurs I. Abtlg., 2 stündig, Mo. 14–15, Fr. 8–9 | <i>Färber</i> |
| 1255. Griechische Stilübungen, Oberkurs II. Abtlg., 2 stündig, Fr. 15.00–16.30 | <i>Maier</i> |
| 1256. Griechische Stilübungen, Repetitionskurs für Staatsexamenskandidaten, 2 stündig, Di. Do. 14–15 | <i>Dalfer</i> |
| 1257. Griechische Lektüre (im Rahmen der Stilübungen), 2 stündig, Fr. 14 s. t.–15.30 | <i>Dalfer</i> |
| 1258. Griechischer Grundkurs I, 3 stündig, Mo. 8.00–8.45, Mi. Sa. 8.00–8.45 | <i>Hötzl</i> |
| 1259. Griechischer Grundkurs II (Syntax und Xenophonlektüre), 3 stündig, Mo. 14–15, Mi. 18–19, Fr. 8–9 | <i>Faltner</i> |
| 1260. Griechischer Grundkurs III, 3 stündig, Di. Do. Fr. 8–9 | <i>Zeller</i> |

Siehe auch:

Nr. 954 *Kuhn*, Vorsokratiker.

Nr. 986 *Dekn*, Aristoteles.

Nr. 987 *Dekn*, Philhellenismus.

Lateinisch:

1261. Römische Geschichtsschreibung bis Sallust u. Livius,
3 stündig, Mo. Mi. Do. 11–12 N. N.
1262. Cicero, De re publica, 2 stündig, Do. 17–19 Pfligersdorffer
1263. Religiöse Dichtung der Römer (Lucrez–Horaz),
3 stündig, Mo. Di. Do. 10–11 Rupprecht
1264. Ovid, Metamorphosen, 2 stündig, Fr. 9–11 Ludwig
1265. Philologisches Seminar, Unterkurs: Cicero,
De imperio Cn. Pompei, 2 stündig, Mi. 17–19 Kerschensteiner
1266. Philologisches Seminar, Mittelkurs I. Abtlg.:
Statius, Silvae, 2 stündig, Mo. 17–19 Pfligersdorffer
1267. Philologisches Seminar, Mittelkurs II. Abtlg.:
Macrobius, Kommentar zum Somnium Scipionis,
2 stündig, Di. 17–19 Pfligersdorffer
1268. Philologisches Seminar, Mittelkurs III. Abtlg.:
Vergil, Georgica, 2 stündig, Di. 17–19 Kerschensteiner
1269. Philologisches Seminar, Oberkurs, 2 stündig,
Mi. 10–12 N. N.
1270. Übungen über Aeneisprobleme, 2 stündig, Mo. 18–20 Klingner
1271. Textkritische Übungen zur Aetna, 2 stündig,
Fr. 18–20 Bühler
1272. Lateinische Stilübungen, Unterkurs I. Abtlg.,
2 stündig, Mo. 13.30–15.00 Bachmann
1273. Lateinische Stilübungen, Unterkurs II. Abtlg.,
2 stündig, Di. 14.15–15.45 Beckenbauer
1274. Lateinische Stilübungen, Unterkurs III. Abtlg.,
2 stündig, Mo. 13.30–15.00 Dalfen
1275. Lateinische Stilübungen, Unterkurs IV. Abtlg.,
2 stündig, Do. 17–18, Fr. 16–17 Pfister
1276. Lateinische Stilübungen, Unterkurs V. Abtlg.,
2 stündig, Sa. 8–10 N. N.
1277. Lateinische Stilübungen, Mittelkurs I. Abtlg.,
2 stündig, Do. 17.30–19.00 Bissinger
1278. Lateinische Stilübungen, Mittelkurs II. Abtlg.,
2 stündig, Sa. 10–12 Bissinger

- | | |
|---|------------------|
| 1279. Lateinische Stilübungen, Mittelkurs III. Abtlg.,
2 stündig, Fr. 13.30–15.00 | <i>Tietze</i> |
| 1280. Lateinische Stilübungen, Oberkurs I. Abtlg.,
2 stündig, Fr. 13.30–15.00 | <i>Bayer</i> |
| 1281. Lateinische Stilübungen, Oberkurs II. Abtlg.,
2 stündig, Fr. 13.30–15.00 | <i>Bissinger</i> |
| 1282. Lateinische Stilübungen, Oberkurs III. Abtlg.,
2 stündig, Sa. 8.30–10.00 | <i>Tietze</i> |
| 1283. Lateinische Stilübungen, Oberkurs IV. Abtlg.,
2 stündig, Mi. 13.30–15.00 | <i>Tietze</i> |
| 1284. Lateinische Stilübungen für Fortgeschrittene,
2 stündig, Di. Fr. 14–15 | <i>Fingerle</i> |
| 1285. Lateinische Stilübungen, Repetitionskurs für Staats-
examenskandidaten, 2 stündig, Di. 18–20 | <i>Tietze</i> |
| 1286. Lateinische Lektüre im Rahmen der Stilübungen
(für Anfänger), 2 stündig, Mi. 13.30–15.00 | <i>Bissinger</i> |
| 1287. Lateinische Lektüre im Rahmen der Stilübungen
(für Fortgeschrittene), 2 stündig, Do. 14–16 | <i>Tietze</i> |
| 1288. Lateinischer Grundkurs I (Formenlehre, Syntax),
3 stündig, Mo. 9–10, Mi. Fr. 8–9 | <i>Frank</i> |
| 1289. Lateinischer Grundkurs II (Syntax, Caesar),
3 stündig, Mo. Di. Do. 17–18 | <i>Happ</i> |
| 1290. Lateinischer Grundkurs III (Livius), 3 stündig,
Mo. Mi. Fr. 18–19 | <i>Voit</i> |

Siehe auch:

Nr. 1302 *Bischoff*, Lateinische Paläographie.

Nr. 1168 *Wissmann*, Übungen zum lateinischen Verbum.

Byzantinistik und neugriechische Philologie:

- | | |
|---|----------------|
| 1291. Byzantinische Humanisten, 2 stündig, Di. Do. 8–9 | <i>Beck</i> |
| 1292. Verfassungsgeschichte des Byzantinischen Reiches,
2 stündig, Di. Do. 9–10 | <i>Beck</i> |
| 1293. Proseminar: Einführung in die Byzantinistik,
1 stündig, Mi. 14–15 | <i>Beck</i> |
| 1294. Hauptseminar: 2 stündig, Mi. 11.30 s. t.–13 | <i>Beck</i> |
| 1295. Die Welt als Schöpfung in Johannes ‚Philoponos‘
Werken, 2 stündig, Do. 15.30 s. t.–17.00 | <i>Joannou</i> |

1296. Vom Wesen der Menschenseele, 2 stündig,
Fr. 15.30 s. t.–17.00 *Joannou*
1297. Byzantinische Kunst von Justinian I. bis zum Bilder-
streit (Die christliche Kunst des Ostens II),
2 stündig, Di. Fr. 14–15 *Wessel*
1298. Frühchristlicher Kirchenbau II (Der Zentralbau),
2 stündig, Di. 17–19 *Wessel*
1299. Neugriechisch für Anfänger, 2 stündig, Di. 13–14,
Fr. 16–17 *Moser-Philtsou*
1300. Neugriechisch für Fortgeschrittene I, 2 stündig,
Di. 14–15, Fr. 13–14 *Moser-Philtsou*
1301. Neugriechisch für Fortgeschrittene II, 1 stündig,
Fr. 14–15 *Moser-Philtsou*

Lateinische Philologie des Mittelalters:

1302. Lateinische Paläographie, 2 stündig, Di. Mi. 14–15 *Bischoff*
1303. Bayerns Anteil an der lateinischen Kultur des Mit-
telalters, 2 stündig, Di. Mi. 15–16 *Bischoff*
1304. Lektüre: Lateinische Satiren des Mittelalters,
1 stündig, Di. 17–18 *Bischoff*
1305. Seminar für lateinische Philologie des Mittelalters:
Cluny und die Literatur, 2 stündig, Mi. 16–18 *Bischoff*
1306. Die lateinische Literatur des Mittelalters III: vom
späten 11. bis zum Anfang des 13. Jahrhunderts,
2 stündig, Di. Do. 10–11 *Brunhölzl*
1307. Übungen zum dichterischen Werk des Waalahfrid
Strabo, 2 stündig, Do. 15–17 *Brunhölzl*

**m) Germanistik (Deutsche Philologie, Volkskunde,
Theatergeschichte, Nordische Philologie,
Germanische Altertumskunde):**

Deutsche Philologie, Ältere Abteilung:

1308. Geschichte der deutschen Sprache, 3 stündig,
Di. Mi. Do. 17–18 *Betz*
1309. Germanische Wortbildung, 3 stündig,
Mo. Di. Do. 8–9 *Wissmann*

- | | |
|--|-----------------------------------|
| 1310. Phonetische Erörterungen über Lautwandel,
1 stündig, Mo. 11–12 | <i>Weifert</i> |
| 1311. Einführung in die Formenlehre der deutschen Mundarten, insb. des hochdeutschen Gebietes, 1 stündig,
Fr. 12–13 | <i>Weifert</i> |
| 1312. Deutsche Grammatik, 2 stündig,
Di. Mi. 11–12 | <i>Reiffenstein</i> |
| 1313. Die deutsche Literatur der Karolingerzeit im Überblick, 1 stündig, Do. 10–11 | <i>Fromm</i> |
| 1314. Die klassische höfische Ritterliteratur (1170–1220),
3 stündig, Di. Mi. Do. 9–10 | <i>Kuhn</i> |
| 1315. Walther von der Vogelweide, mit Interpretation
seiner Gedichte, 3 stündig, Mi. Do. Fr. 8–9 | <i>H.-Friedrich
Rosenfeld</i> |
| 1316. Drama und Theater im Mittelalter, 2 stündig,
Fr. 13–15 | <i>Hellmut
Rosenfeld</i> |
| 1317. Heldendichtung I, 2 stündig, Do. 13–15 | <i>Ploß</i> |
| 1318. Proseminar: Einführung in das Gotische, 2 stündig,
Fr. 13–15 | <i>Ploß</i> |
| 1319. Proseminar: Einführung in das Gotische, 2 stündig,
Di. 15–17 | <i>Hofmann</i> |
| 1320. Proseminar: Einführung in das Althochdeutsche,
2 stündig, Mi. 11–13 | <i>H.-Friedrich
Rosenfeld</i> |
| 1321. Proseminar: Einführung in das Althochdeutsche,
2 stündig, Mi. 18–20 | <i>Weber</i> |
| 1322. Proseminar: Einführung in das Althochdeutsche,
2 stündig, Di. 15–17 | <i>Schottmann</i> |
| 1323. Proseminar: Einführung in das Althochdeutsche II
(Lektüre), 2 stündig, Mo. 10–12 | <i>Haug</i> |
| 1324. Proseminar: Einführung in das Mittelhochdeutsche,
2 stündig, Do. 14–16 | <i>Brogstetter</i> |
| 1325. Proseminar: Einführung in das Mittelhochdeutsche,
2 stündig, Fr. 15–17 | <i>Glier</i> |
| 1326. Proseminar: Einführung in das Mittelhochdeutsche,
2 stündig, Fr. 11–13 | <i>Hahn</i> |
| 1327. Proseminar: Einführung in das Mittelhochdeutsche,
2 stündig, Mo. 14–16 | <i>Völker</i> |

1328. Proseminar: Aufbau einer bairischen Formenlehre auf mittelhochdeutscher Grundlage, 1 stündig, Fr. 18–19 *Weifert*
1329. Proseminar: Liederbücher des 15. und 16. Jahrhunderts, 2 stündig, Mo. 10–12 *Wachinger*
1330. Seminar: Einführung in die germanistische Handschriftenkunde, 2 stündig, Mo. 16.30–18.00 *Kuhn u. Fromm*
1331. Seminar: Übungen zum Altsächsischen, 2 stündig, Di. 16–18 (u.) *Wissmann*
1332. Seminar: Bairische Urkundensprache des 13. Jahrhunderts, 2 stündig, Mo. 15–17 *Reiffenstein*
1333. Seminar: Otfrid und Heliand, 2 stündig, Di. 18–20 *Betz*
1334. Seminar: Der späte Minnesang und der frühe Meistersang, 2 stündig, Do. 11–13 *H.-Friedrich Rosenfeld*
1335. Seminar: Wolframnachfolge und Ritterromantik in Füetters Poytislier, 2 stündig, Mo. 13–15 *Hellmut Rosenfeld*
1336. Seminar: Übungen zur Vorlesung, 2 stündig, Do. 17–19 *Ploß*
1337. Oberseminar: Philologische Methoden u. Probleme, 2 stündig, Mi. 17–19 *Kuhn*
1338. Oberseminar: Germanistisches Kolloquium, 2 stündig, Do. 18–20 *Betz*
1339. Oberseminar: Kolloquium über Methodenfragen an Hand germanistischer Neuerscheinungen, 2 stündig, Mi. 18.00–19.30 *Fromm*
1340. Oberseminar: Germanistisches Kolloquium, 2 stündig, Fr. 11–13 *H.-Friedrich Rosenfeld*

Deutsche Philologie, Neuere Abteilung:

1341. „Doktor Faust“. Faust-Problem und Faust-Dichtung vom 16. Jahrhundert bis zur Gegenwart, 3 stündig, Mo. Di. Mi. 12–13 *Motekat*
1342. Die deutsche Frühromantik, 2 stündig, Mi. Do. 15–16 *Strohschneider-Kohrs*
1343. Die neue Wirklichkeit (Immermann, Mörike, Droste, Stifter, Grillparzer) und das Junge Deutschland (von Heine bis Gutzkow, Laube) 4 stündig, Di. 10–12, Fr. 9–11 *Kunisch*

- | | |
|---|----------------------------------|
| 1344. Die Epoche der deutschen Klassik, 3 stündig, Di.
Mi. Do. 16–17 | <i>Müller-Seidel</i> |
| 1345. Ausgewählte Kapitel aus der Geschichte der deut-
schen Lyrik, III (von Heine bis zur Gegenwart),
2 stündig, Mi. Fr. 11–12 | <i>Lazarowicz</i> |
| 1346. Übungen zum literarischen Leben der Gegenwart,
2 stündig, Do. 18–20 | <i>Göpfert</i> |
| 1347. Kolloquium: Formprobleme des Romans, 2 stündig,
14 tägig, Fr. 19.30, pr. gr. (in der Wohnung) | <i>Borcherdt</i> |
| 1348. Proseminar: Das Erlebnis des Krieges in der deut-
schen Literatur und Volksliteratur, 2 stündig,
Do. 10–12 | <i>Karlinger</i> |
| 1349. Proseminar: Friedrich Schillers Sturm und Drang-
Dichtung, 2 stündig, Fr. 17–19 | <i>Eppelsheimer</i> |
| 1350. Proseminar: Wilhelm Heinrich Wackenroder,
2 stündig, Di. 17–19 | <i>Motekat</i> |
| 1351. Proseminar: Novalis, Heinrich von Ofterdingen,
2 stündig, Di. 13–15 | <i>Frühwald</i> |
| 1352. Proseminar: Heinrich Heine, Zeitgedichte und po-
litische Prosa, 2 stündig, Mo. 10–12 | <i>Briegleb</i> |
| 1353. Proseminar: Georg Büchner, 2 stündig, Fr. 15–17 | <i>Niggel</i> |
| 1354. Proseminar: Hebbels Dramen, 2 stündig, Mi. 15–17 | <i>Kron</i> |
| 1355. Proseminar: Die Lyrik C. F. Meyers, 2 stündig,
Di. 18–20 | <i>Kunisch</i> |
| 1356. Proseminar: Zeitschriften des Expressionismus,
2 stündig, Mo. 16–18 | <i>Erken</i> |
| 1357. Proseminar: Komödien des 20. Jahrhunderts,
2 stündig, Mo. 18–20 | <i>Jahn</i> |
| 1358. Seminar: Friedrich Schlegel, 2 stündig, Fr. 17–19 | <i>Motekat</i> |
| 1359. Seminar: Johann Nestroy, 2 stündig, Mi. 13.30–15.00 | <i>Lazarowicz</i> |
| 1360. Seminar: Arno Holz, 2 stündig, Mi. 18–20 | <i>Strohschneider-
Kohrs</i> |
| 1361. Seminar: Thomas Mann, 2 stündig, Mo. 18–20 | <i>Müller-Seidel</i> |
| 1362. Oberseminar: Formprobleme des Romans, 2 stündig,
Mo. 20–22 | <i>Müller-Seidel</i> |

1363. Doktorandenseminar: pr. und gr., 2 stündig,
Fr. 15-17

Kunisch

Deutsche und vergleichende Volkskunde:

1364. Das Volksrätsel, 1 stündig, Mi. 17-18
1365. Das europäische Märchen im Zeitalter des Barock,
1 stündig, Mo. 17-18
1366. Einführung in die Probleme der Volkskunst,
2 stündig, Do. 17.00-18.30
1367. Grundzüge der historischen Methode, 2 stündig,
Di. 17-18, Fr. 16-17
1368. Proseminar: Gemeinschaft und Tradition als volks-
kundliche Grundbegriffe, 2 stündig, Mo. 14-16
1369. Besprechung ausgewählter Probleme der Volks-
kunde mit Diskussion, 1 stündig, Do. 16-17
1370. Seminar: Übungen zur Sagenforschung, 2 stündig,
Fr. 17-19

Hanika

Karlinger

Gebhard

Kramer

Kramer

Karlinger

Hanika

Deutsche Philologie, Theatergeschichte:

1371. Übungen zur Regie und Dramaturgie, 2 stündig,
Mo. 8.30-10.00
1372. Übungen zur Regie und Dramaturgie, 2 stündig,
Mo. 10.00-11.30
1373. Vorbereitung einer Aufführung, 2 stündig,
Mo. 11.30-13.00
1374. Proseminar: Grundkurs der Theaterwissenschaft an
Hand von Quellen, 2 stündig, Di. 14-16

Stanchina

Stanchina

Stanchina

Passow

Siehe auch:

- Nr. 1155 *Braun*, Übungen zur Theater- und Filmkritik.
Nr. 1316 *Hellmut Rosenfeld*, Drama und Theater im Mittel-
alter.
Nr. 1162 *Weithase*, Grundzüge der deutschen Phonetik.
Nr. 1163 *Weithase*, Stimmbildungs- und Sprechübungen.
Nr. 1164 *Weithase*, Proseminar: Sprachliche Darstellungs-
übungen an dramatischen Dichtungen.
Nr. 1165 *Weithase*, Seminar: Sprachliche Gestaltungsübungen
an Dichtungen des Barocks.
Nr. 1166 *Zehetmeier*, Übungen in freier Rede und
Diskussion.

Siehe auch die Anschläge am Schwarzen Brett über die Tu-
torenkurse (Begleitkurse zu den Vorlesungen, Kurse zur Ein-
führung in die Literaturwissenschaft, Begleitkurse zu den
Proseminaren der Älteren Abteilung).

Nordische Philologie und Germanische Altertumskunde:

- | | |
|--|---------------------|
| 1375. Einführung in das Studium der skandinavischen Literatur, 2 stündig, Mo. 10–12 | <i>Kabell</i> |
| 1376. Dänisch für Anfänger, 2 stündig, Do. 10–12 | <i>Kabell</i> |
| 1377. Einführung in das Isländische (unter besonderer Berücksichtigung der Gegenwartssprache), 2 stündig, nach Vereinbarung | <i>Wolf-Rottkay</i> |
| 1378. Isländische Übungen für Fortgeschrittene, 2 stündig, nach Vereinbarung | <i>Wolf-Rottkay</i> |
| 1379. Einführung in das Gotische, 2 stündig, nach Vereinbarung | <i>Wolf-Rottkay</i> |
| 1380. Schwedisch für Anfänger, 2 stündig, nach Vereinbarung | <i>Wolf-Rottkay</i> |
| 1381. Schwedisch für Fortgeschrittene I, 1 stündig, nach Vereinbarung | <i>Wolf-Rottkay</i> |
| 1382. Schwedisch für Fortgeschrittene II, 1 stündig, nach Vereinbarung | <i>Wolf-Rottkay</i> |
| 1383. Übungen zur Edda (Götterlieder), 2 stündig, Fr. 16–18 | <i>Schier</i> |
| 1384. Proseminar: Einführung in das Altnordische, 2 stündig, Mi. 14–16
Für mögliche weitere Übungen und Vorlesungen wird auf die Anschläge zu Beginn des Semesters am Seminar für Nordische Philologie verwiesen. | <i>Becke</i> |

n) Englische Philologie:

Vorlesungen:

- | | |
|--|------------------|
| 1385. Pope und seine Zeitgenossen, 2 stündig, Di. Mi. 9–10 | <i>Wölcken</i> |
| 1386. Einführung in das Altenglische, 2 stündig, Do. Fr. 11–12 | <i>Söderlind</i> |
| 1387. Ausgewählte Dramen Shakespeares, 2 stündig, Di. Mi. 11–12 | <i>Bonheim</i> |
| 1388. Miltons Werk und seine Nachwirkungen in der englischen Literatur, 2 stündig, Do. Fr. 14–15 | <i>Moritz</i> |
| 1389. Das Drama Ben Jonsons und seiner Zeitgenossen, 3 stündig, Di. Mi. Do. 12–13 | <i>Fischer</i> |
| 1390. Einführung in das Studium der neuenglischen Sprache, 2 stündig, Do. Fr. 8–9 | <i>Schopf</i> |

- | | |
|---|---------------|
| 1391. British Institutions, 1 stündig, Fr. 15-16 | <i>Bourke</i> |
| 1392. Englische Geschichte von der Industriellen Revolution bis zur Gegenwart, 1 stündig, Mo. 17-18 | <i>Sieper</i> |
| 1393. Englandkunde III, 1 stündig, Mo. 18-19 | <i>Sieper</i> |
| 1394. Grundkurs: Einführung in das Studium der Anglistik, 1 stündig, Di. 9-10 | <i>Braun</i> |

Seminare und wissenschaftliche Übungen:

Für die Seminare und wissenschaftlichen Übungen gilt begrenzte Teilnehmerzahl. Für die Hauptseminare ist frühzeitige persönliche Anmeldung erforderlich, für die Teilnahme an den Proseminaren und wissenschaftlichen Übungen Eintragung in die Listen in Zi. 355 vom 5.—7. November. Zur gleichen Zeit erfolgt die Eintragung in Listen für die Tutorienkurse, die nur am Schwarzen Brett des Englischen Seminars angeschlagen werden. Für die Termine der Englischen Sprachprüfung und der Seminaraufnahmeprüfung sind die Anschläge am Englischen Seminar zu beachten.

Hauptseminar:

- | | |
|---|-----------------------------|
| 1395. Probleme der modernen Syntaxforschung, 2 stündig, Do. 15-17 | <i>Söderlind</i> |
| 1396. Tragikomödie im 16. und 17. Jahrhundert, 2 stündig, Fr. 10-12 | <i>Clemen durch Habicht</i> |
| 1397. Ausgewählte Dramen der Shakespeare-Zeit, 2 stündig, Fr. 9-11 | <i>Moritz</i> |
| 1398. Defoe, 2 stündig, Fr. 9-11 | <i>Wölcken</i> |
| 1399. Wordsworth, 2 stündig, Mi. 14-16 | <i>Clemen durch Bourke</i> |
| 1400. Jeats und seine Zeitgenossen, 2 stündig, Mi. 16-18 | <i>Bonheim</i> |
| 1401. W. H. Auden, 2 stündig, Mo. 10-12 | <i>Fischer</i> |

Proseminare:

- | | |
|--|------------------|
| 1402. Ausgewählte Probleme aus der englischen Sprachgeschichte, 2 stündig, Fr. 15-17 | <i>Söderlind</i> |
| 1403. Mittenglische Lyrik, 2 stündig, Mo. 16-18 | <i>Braun</i> |
| 1404. Interpretationsübungen an englischer Prosa, 2 stündig, Di. 16-18 | <i>Wölcken</i> |
| 1405. Lyrik des 16. Jahrhunderts, 2 stündig, Mi. 16-18 | <i>Weiß</i> |
| 1406. Shakespeare: Measure for Measure, 2 stündig, Fr. 9-11 | <i>Mehl</i> |

- | | |
|---|---------------------|
| 1407. Congreve, 2 stündig, Mo. 10-12 | <i>Davis</i> |
| 1408. Dr. Samuel Johnson, 2 stündig, Mi. 9-11 | <i>Kohl</i> |
| 1409. Englische Lyrik von Hood bis Morris, 2 stündig, Mi. 16-18 | <i>Enzensberger</i> |
| 1410. Thomas Hardy: Return of the Native, 2 stündig, Mo. 14-16 | <i>Bourke</i> |
| 1411. T. S. Eliot, 2 stündig, Mo. 11-13 | <i>Sebald</i> |
| 1412. Contemporary English Theatre, 2 stündig, Di. 10-12 | <i>Harding</i> |
| 1413. Moderne englische und amerikanische Lyrik, 2 stündig, Di. 16-18 | <i>Bonheim</i> |

Wissenschaftliche Übungen:

- | | |
|--|-------------------------|
| 1414. Altenglische Lektüre für Anfänger, 2 stündig, Mo. 9-11 | <i>Meier-Ewert</i> |
| 1415. Altenglische Lektüre für Anfänger, 2 stündig, Di. 9-11 | <i>Meier-Ewert</i> |
| 1416. Altenglische Lektüre für Anfänger, 2 stündig, Mo. 13-15 | <i>Meier-Ewert</i> |
| 1417. Altenglische Lektüre (einige Kenntnisse vorausgesetzt), 2 stündig, Mi. 9-11 | <i>Meier-Ewert</i> |
| 1418. Übungen zu ausgewählten altenglischen Texten, mit Übersetzungen und sprachgeschichtl. Erläuterung einzelner Worte (einige Kenntnisse vorausgesetzt), 2 stündig, Fr. 9-11 | <i>Meier-Ewert</i> |
| 1419. Lektüre altenglischer Prosa, 2 stündig, Mo. 9-11 | <i>Braun</i> |
| 1420. Chaucer: Troilus and Criseyde, 1 stündig, Fr. 15-16 | <i>Mebl</i> |
| 1421. Sprachgeschichtliche Interpretation eines neuenglischen Textes, 2 stündig, Di. 9-11 | <i>Schopf</i> |
| 1422. Allgemeine Werk- und Stillehre der englischen Poesie, 2 stündig, Mo. 16-18 | <i>Fischer mit Weiß</i> |
| 1423. Reading of English Plays (Christopher Fry), 1 stündig, Do. 16-17 | <i>Margetts</i> |

Sprachübungen:

- | | |
|--|---------------|
| 1424. Modern English Language Class for Advanced Students (Translation, Grammar, Composition). Aufnahmeprüfung in der ersten Sitzung, 2 stündig, Di. 11-13 | <i>Bourke</i> |
| 1425. English Idiomatic Expression, 1 stündig, Mo. 16-17 | <i>Bourke</i> |

1426.	Phonetic Readings for Advanced Learners, 2 stündig, Fr. 15-17	<i>Wolf-Rottkay</i>
	Practical Exercises in English Idiom, Vocabulary, Spelling, etc., 1 stündig,	
1427.	Kurs A, Di. 15-16,	<i>Grebin</i>
1428.	Kurs B, Fr. 16-17	<i>Grebin</i>
1429.	Exercises in Grammar, 1 stündig, Do. 10-11	<i>Grebin</i>
	Translation (first year students),	
1430.	2 stündig, Do. 14-16	<i>Harding</i>
1431.	2 stündig, Mo. 14-16	<i>Sebald</i>
1432.	1 stündig, Kurs A, Do. 15-16	<i>Howarth</i>
1433.	Kurs B, Do. 16-17	<i>Howarth</i>
	Translation (intermediate),	
1434.	2 stündig, Mo. 15-17	<i>Margetts</i>
1435.	2 stündig, Kurs A, Mi. 14-16	<i>Sebald</i>
1436.	Kurs B, Mi. 11-13	<i>Sebald</i>
1437.	1 stündig, Mi. 10-11	<i>Grebin</i>
1438.	2 stündig, Kurs A, Di. 14-16	<i>Harding</i>
1439.	Kurs B, Mi. 15-17	<i>Harding</i>
	Translation (advanced),	
1440.	1 stündig, Mo. 10-11	<i>Margetts</i>
1441.	2 stündig, Mi. 12-14	<i>Margetts</i>
1442.	1 stündig, Di. 10-11	<i>Schick</i>
1443.	2 stündig, Kurs A, Mo. 16-18	<i>Owen</i>
1444.	Kurs B, Mi. 16-18	<i>Owen</i>
1445.	1 stündig, Kurs A, Di. 10-11	<i>Howarth</i>
1446.	Kurs B, Di. 11-12	<i>Howarth</i>
1447.	2 stündig, Kurs A, Mo. 16-18	<i>Davis</i>
1448.	Kurs B, Di. 13-15	<i>Davis</i>
	Klausurenkurse:	
1449.	Translation (intermediate), 1 stündig, Mi. 11-12	<i>Grebin</i>
1450.	Translation (advanced), 1 stündig, Mo. 9-10	<i>Margetts</i>
	Übersetzungen aus dem Englischen (für Anfangssemester),	
1451.	1 stündig, Mi. 10-11	<i>Würzbach</i>
	Übersetzungen aus dem Englischen (Mittelstufe),	
1452.	1 stündig, Mi. 14-15	<i>Braun</i>
1453.	1 stündig, Fr. 9-10	<i>N. N.</i>

Übersetzungen aus dem Englischen (Oberstufe),

1454.	2 stündig, Di. 10-12	<i>Grebin</i>
1455.	1 stündig, Kurs A, Mi. 9-10	<i>Schopf</i>
1456.	Kurs B, Do. 10-11	<i>Schopf</i>
1457.	2 stündig, Mi. 9-11	<i>Gerhards</i>
1458.	2 stündig, Do. 11-13	<i>Enzensberger</i>

Dictation (intermediate),

1459.	1 stündig, Fr. 14-15	<i>Grebin</i>
1460.	1 stündig, Di. 16-17	<i>Harding</i>

Dictation (advanced),

1461.	1 stündig, Fr. 15-16	<i>Howarth</i>
1462.	1 stündig, Mo. 17-18	<i>Margetts</i>
1463.	1 stündig, Do. 13-14	<i>Schick</i>

Composition and Expression (first year students),

1464.	2 stündig, Fr. 13-15	<i>Howarth</i>
1465.	2 stündig, Do. 14-16	<i>Margetts</i>

Composition and Expression (intermediate),

1466.	2 stündig, Fr. 15-17	<i>Harding</i>
1467.	2 stündig, Do. 12-14	<i>Sebald</i>

Composition and Expression (advanced),

1468.	2 stündig, Mi. 10-12	<i>Braun</i>
1469.	2 stündig, Do. 9-11	<i>Sebald</i>
1470.	2 stündig, Kurs A, Di. 16-18	<i>Davis</i>
1471.	Kurs B, Mi. 13-15	<i>Davis</i>

Exercises in Pronunciation and Oral Expression
(limited number),

1472.	1 stündig, Do. 13-14	<i>Harding</i>
1473.	1 stündig, Kurs A, Di. 16-17	<i>Howarth</i>
1474.	Kurs B, Mi. 10-11	<i>Howarth</i>
1475.	Kurs C, Di. 17-18	<i>Howarth</i>
1476.	1 stündig, Kurs A, Di. 14-15	<i>Margetts</i>
1477.	Kurs B, Di. 15-16	<i>Margetts</i>
1478.	1 stündig, Kurs A, Mo. 15-16	<i>Owen</i>
1479.	Kurs B, Mi. 15-16	<i>Owen</i>
1480.	1 stündig, Kurs A, Mi. 16-17	<i>Davis</i>
1481.	Kurs B, Mi. 17-18	<i>Davis</i>

Förderkurs für Erstsemester (vgl. Anschlag am Englischen Seminar), 4 stündig,

1482,	Kurs A, Do. 8–10, Fr. 13–15	<i>Gerhards</i>
1483.	Kurs B, Do. 13–15, Fr. 9–11	<i>Gerhards</i>

Siehe auch:

- Nr. 1102 *Friedmann*, Das Naturerlebnis in der amerikanischen Kulturgeschichte.
- Nr. 1103 *Friedmann*, Übungen zur Vorlesung.
- Nr. 1104 *Carter*, Modern American Poetry.
- Nr. 1105 *Carter*, Übungen zur Vorlesung.
- Nr. 1106 *Weber*, Wirtschaft und Gesellschaft in den USA.
- Nr. 1541 *Theisen*, Französischer Grundkurs für Anglisten.
- Nr. 1162 *Weithase*, Grundzüge der deutschen Phonetik.
- Nr. 1163 *Weithase*, Stimmbildungs- und Sprechübungen.
- Nr. 1164 *Weithase*, Proseminar: Sprachliche Darstellungsübungen an dramatischen Dichtungen.
- Nr. 1165 *Weithase*, Seminar: Sprachliche Gestaltungsübungen an Dichtungen des Barocks.
- Nr. 1166 *Zebertmeier*, Übungen in freier Rede und Diskussion.

o) Romanische Philologie:

Französisch:

Vorlesungen:

1484. Einführung in das Altfranzösische, 2 stündig, Mo. 15–17	<i>Baehr</i>
1485. Der höfische Roman in Frankreich, 2 stündig, Di. 11–12, Do. 12–13	<i>v. Mandach</i>
1486. Die französische Renaissance, 3 stündig, Mo. Di. Mi. 12–13	<i>Sckommodau</i>
1487. Blaise Pascal, 2 stündig, Mo. Do. 17–18	<i>Rheinfelder</i>
1488. Französische Literatur von 1870 bis zur Gegenwart, 2 stündig, Di. Do. 16–17	<i>Theisen</i>
1489. Les écrivains français et l'art dans le seconde moitié du 19 siècle (mit Lichtbildern), 1 stündig, Mi. 14–15	<i>Vaisse</i>
1490. Le roman français de 1900 à 1940, 1 stündig, Do. 10–11	<i>Truffaut</i>
1491. Poètes français contemporains II, 1 stündig, Di. 14–15	<i>Launay</i>

- | | |
|---|----------------|
| 1492. Frankreichkunde mit Lichtbildern, 2 stündig,
Di. Mi. 17-18 | <i>Theisen</i> |
| 1493. Übungen zur Frankreichkunde, 2 stündig, Di. 9-11 | <i>Neurohr</i> |

Seminare und Proseminare:

Für die in den beiden folgenden Abschnitten aufgeführten Seminare und Proseminare gilt begrenzte Teilnehmerzahl. Eintragungen in die Listen im Sekretariat (Raum 137) vom 4.—8. November. Über die Seminaraufnahmeprüfung siehe die Anschläge am Romanischen Seminar. Diese Prüfungen finden in der ersten Semesterwoche statt.

Seminare:

- | | |
|---|-------------------|
| 1494. Sprachwissenschaftliche und stilistische
Untersuchung zum Roman de Renard, 2 stündig,
Mi. 14-16 | <i>v. Mandach</i> |
| 1495. Übungen zur Dichtung der Pléiade, 2 stündig,
Mo. 10-12 | <i>Sckommodau</i> |
| 1496. Französische Lyrik des 12. und 13. Jahrhunderts,
2 stündig, Do. 15-17 | <i>Baehr</i> |
| 1497. Altfranzösische Übungen (Aucassin et Nicolette),
2 stündig, Mi. 9-11 | <i>Carstens</i> |
| 1498. Der französische Symbolismus, 2 stündig,
Di. Do. 14-15 | <i>Theisen</i> |

Proseminare:

- | | |
|--|--------------------------------|
| 1499. Bibliographische Einführung in das Studium der
französischen Sprache und Literatur, 2 stündig,
Mo. 14-16 | <i>Müller</i> |
| 1500. Übungen zum Vulgärlatein, 2 stündig, Fr. 14-16 | <i>Praeger</i> |
| 1501. Altfranzösische Übungen, 2 stündig, Mi. 16-18 | <i>Oswald</i> |
| 1502. Einführung in die Interpretation franz. Texte (1600-
1630), 2 stündig, Mo. 15-17 | <i>Wentzlaff-
Eggebert</i> |
| 1503. Übungen zu Molière: Tartuffe, Don Juan und Les
Femmes Savantes, 2 stündig, Do. 9-11 | <i>v. Mandach</i> |
| 1504. Le théâtre de Marivaux, 2 stündig, Do. 16-18 | <i>Launay</i> |
| 1505. Le soulier de satin (Paul Claudel), 2 stündig,
Do. 14-16 | <i>Launay</i> |

1506. G. Apollinaire et Ch. Péguy, 2 stündig, Do. 14-16 *Vaisse*
 Vom WS 1963/64 an ist bei der Meldung zur Hauptseminar-
 Aufnahmeprüfung die erfolgreiche Teilnahme an den nach-
 folgend aufgeführten Grammatik- und Stilistikkursen I so-
 wie an den im Sommersemester 1964 einzurichtenden Gram-
 matik- und Stilistikkursen II nachzuweisen. In diesem
 Zusammenhang wird besonders auf die Neufassung der
 Seminarordnung hingewiesen (im Sekretariat erhältlich).
1507. Stilistik, Kurs I (A), 2 stündig, Di. 11-12, Fr. 15-16 *Oswald*
 1508. Stilistik, Kurs I (B), 2 stündig, Di. 9-11 *Fleischmann*
 1509. Grammatik, Kurs I (A), 2 stündig, Di. 13-14,
 Fr. 16-17 *Oswald*
 1510. Grammatik, Kurs I (B), 2 stündig, Mi. 9-11 *Fleischmann*

Übersetzungen aus dem Französischen:

1511. Französisch-deutsche Übersetzungsübungen,
 1 stündig, Mi. 10-11 *Morgenstern*
 1512. Übersetzung schwieriger französischer Texte,
 1 stündig, Do. 11-12 *Marx*
 1513. Übersetzung französischer Texte, 1 stündig,
 Do. 13-14 *Fleischmann*

Übersetzungen in das Französische:

1514. Cours élémentaire, 1 stündig, Do. 13-14 *Theisen*
 1515. Cours moyen, 1 stündig, Di. 15-16 *Theisen*
 1516. Cours moyen, 1 stündig, Fr. 11-12 *Steiner*
 1517. Cours moyen, 1 stündig, Mi. 11-12 *Truffaut*
 1518. Cours moyen (Klausurenkurs), 2 stündig, Mi. 15-17 *Vaisse*
 1519. Cours supérieur, 2 stündig, Di. 10-12 *Truffaut*
 1520. Cours supérieur, 2 stündig, Mi. 10-12 *Steiner*
 1521. Exercices de traduction (cours supérieur),
 2 stündig, Di. 16-18 *Launay*
 1522. Cours supérieur, 2 stündig, Mi. 17-19 *Vaisse*

Diktate:

1523. Cours élémentaire, 1 stündig, Mi. 13-14 *Theisen*
 1524. Cours moyen, 1 stündig, Mi. 16-17 *Theisen*
 1525. Dictée, 1 stündig, Di. 16-17 *Steiner*
 1526. Dictée, 1 stündig, Do. 17-18 *Vaisse*

Phonetik:

- | | |
|--|-----------------|
| 1527. Einführung in die Phonetik, 1 stündig, Mo. 17-18 | <i>Marx</i> |
| 1528. Phonétique pratique, 1 stündig, Mi. 10-11 | <i>Truffaut</i> |
| 1529. Phonétique pratique I, 1 stündig, Di. 14-15 | <i>Steiner</i> |
| 1530. Phonétique pratique I, 1 stündig, Do. 18-19 | <i>Vaisse</i> |
| 1531. Phonétique pratique II, 1 stündig, Do. 16-17 | <i>Vaisse</i> |

Stilistik:

- | | |
|---|-----------------|
| 1532. Stylistique (Cours supérieur), 1 stündig, Fr. 11-12 | <i>Truffaut</i> |
| 1533. Stylistique, 1 stündig, Di. 15-16 | <i>Steiner</i> |
| 1534. Composition française, 1 stündig, Fr. 12-13 | <i>Steiner</i> |
| 1535. Correction de travaux écrits (für Examenssemester),
1 stündig, Di. 15-16 | <i>Launay</i> |

Wortschatz- und Grammatikübungen:

- | | |
|--|--------------------|
| 1536. Der französische Wortschatz (praktische Übungen),
1 stündig, Mi. 15-16 | <i>Haensch</i> |
| 1537. Übungen zum französischen Wortschatz: das Adjektiv,
2 stündig, Mi. 9-10, Do. 14-15 | <i>Morgenstern</i> |
| 1538. Übungen zur französischen Grammatik (Artikel,
Substantiv, Adjektiv, Pronomina, Adverb), 1 stündig,
Do. 13-14 | <i>Morgenstern</i> |
| 1539. Vocabulaire et locutions, 1 stündig, Mi. 12-13 | <i>Steiner</i> |
| 1540. Französische Grammatik: Syntax des Verbums,
2 stündig, Mo. 14-15, Do. 10-11 | <i>Marx</i> |
| 1541. Französischer Grundkurs für Anglisten und Hörer
ohne Vorkenntnisse, 2 stündig, Mi. 14-16 | <i>Theisen</i> |
| 1542. Cours préparatoire (für Hörer mit geringen Schul-
kenntnissen), 2 stündig, Mi. 13-15 | <i>Fleischmann</i> |

Italienisch:

Vorlesungen:

- | | |
|--|--------------------|
| 1543. Dante: Purgatorio. Fortlaufende Lektüre und Er-
klärung, 2 stündig, Mo. Do. 18-19 | <i>Rheinfelder</i> |
| 1544. Der italienische Roman des 20. Jahrhunderts,
2 stündig, Mi. 10-12 | <i>Moroni</i> |

Seminare:

1545. Poliziano, 2 stündig, Mi. 16–18 *Roellenbleck*
1546. Übungen über Tasso, 2 stündig, Di. 16–18 *Sckommodau*

Proseminare:

1547. Übungen zu italienischen Texten des 19. Jahrhunderts, 2 stündig, Mi. 14–16 *Moroni*

Sprachübungen:

1548. Italienisch für Anfänger, 2 stündig, Mo. Di. 14–15 *Moroni*
1549. Italienisch für Fortgeschrittene I, 1 stündig,
Mo. 15–16 *Moroni*
1550. Italienisch für Fortgeschrittene II (Übungen zum
italienischen Wortschatz, Übersetzungen und Kon-
versation), 1 stündig, Di. 15–16 *Moroni*
1551. Italienischer Oberkurs, 1 stündig, Mo. 16–17 *Moroni*

Sardisch:

1552. Einführung in die sardische Sprache und Literatur,
1 stündig, Fr. 15–16 *Karlinger*

Spanisch:

Vorlesungen:

1553. Dialectología española, 3 stündig, Mi. Do. Fr. 18–19 *Galmés*
1554. La literatura española contemporánea:
Novecentismo, Postmodernismo, Nueva Literatura,
1 stündig, Fr. 17–18 *Galmés*
1555. La generación del 98, 2 stündig, Di. Fr. 11–12 *Eguíagaray*
1556. García Lorca und seine Generation, 2 stündig,
Mi. 17–19 *Niedermayer*
1557. Übungen zur Vorlesung (= Proseminar), 2 stündig,
Zeit nach Vereinbarung *Niedermayer*
1558. Das Thema des Don Juan in der spanischen Litera-
tur, 1 stündig, Do. 14–15 *Engl*

Seminar:

1559. Quevedo, 2 stündig, Fr. 9–11 *Müller-Bochat*

Proseminar:

1560. El teatro español contemporáneo, 2 stündig,
Mi. Do. 11-12

Eguiagaray

Sprachübungen:

1561. Spanische Mittelstufe, 1 stündig, Di. 10-11
1562. Spanisch für Fortgeschrittene, 1 stündig, Mi. 10-11
1563. Ejercicios prácticos (dictado y conversación),
1 stündig, Do. 10-11
1564. Traducción de textos alemanes difíciles, 1 stündig,
Fr. 10-11
1565. Praktische Übungen zur spanischen Grammatik und
zum Wortschatz, 1 stündig, Mi. 16-17
1566. Spanisch für Anfänger, 2 stündig, Mo. 13-15
1567. Spanisch für Fortgeschrittene, 2 stündig, Mo. 15-17
1568. Traducciones, 1 stündig, Do. 13-14

Eguiagaray

Eguiagaray

Eguiagaray

Eguiagaray

Haensch

Engl

Engl

Engl

Portugiesisch:

Vorlesungen:

1569. O Romance português contemporâneo, 1 stündig,
Mi. 18-19
1570. Martin-Cererê von Cassiano Ricardo (für Fortge-
schrittene), 2 stündig, Do. 18-20
1571. Landeskunde: Die religiöse Frage in Brasilien von
1500-1800, 1 stündig, Fr. 17-18

Pinto Novais

de Freitas

de Freitas

Proseminar:

1572. Contistas portuguesas contemporâneas, 1 stündig,
Mo. 19-20

Pinto-Novais

Sprachübungen:

1573. Portugiesisch für Anfänger, 2 stündig, Di. 17-19
1574. Portugiesisch für Fortgeschrittene, 1 stündig,
Mo. 17-18
1575. Tradução de textos alemães difíceis, 1 stündig,
Mi. 17-18
1576. Exercícios práticos (conversação, ditado, etc.),
1 stündig, Mi. 16-17
1577. Einführung in die Sprache Brasiliens (für Anfänger),
2 stündig, Fr. 18-20

Pinto-Novais

Pinto-Novais

Pinto-Novais

Pinto-Novais

de Freitas

Rumänisch:

Vorlesungen:

1578. Vergleichende rumänische historische Grammatik,
1 stündig, Zeit nach Vereinbarung *Popinceanu*

Proseminare:

1579. Sprachgeschichtliche Interpretation eines rumänischen Textes, 1 stündig, Zeit nach Vereinbarung *Popinceanu*
1580. Rumänische Märchenmotive, 1 stündig, Zeit nach Vereinbarung *Turczynski*

Sprachkurse:

1581. Rumänisch für Anfänger I, 2 stündig,
Zeit nach Vereinbarung *Turczynski*
1582. Rumänisch für Anfänger II, 2 stündig,
Zeit nach Vereinbarung *Turczynski*
1583. Rumänisch für Fortgeschrittene I, 2 stündig,
Zeit nach Vereinbarung *Turczynski*
1584. Rumänisch für Fortgeschrittene II (Oberstufe),
1 stündig, Zeit nach Vereinbarung *Turczynski*

Siehe auch:

- Nr. 1162 *Weithase*, Grundzüge der deutschen Phonetik.
Nr. 1163 *Weithase*, Stimmbildungs- und Sprechübungen.
Nr. 1164 *Weithase*, Proseminar: Sprachliche Darstellungsübungen an dramatischen Dichtungen.
Nr. 1165 *Weithase*, Seminar: Sprachliche Gestaltungsübungen an Dichtungen des Barocks.
Nr. 1166 *Zehetmeier*, Übungen in freier Rede und Diskussion.

p) Slavische und Baltische Philologie:

1585. Vergleichende Grammatik der slavischen Sprachen,
2 stündig, Di. Do. 17-18 *Koschmieder*
1586. Übungen zur vergleichenden Grammatik der slavischen Sprachen, 2 stündig, Di. Do. 18-19 *Koschmieder*
1587. Probleme der slavischen Syntax (Oberstufenseminar), 2 stündig, Di. Do. 16-17 *Koschmieder*
1588. Altkirchenslavische Grammatik mit Übungen I (Proseminar), 4 stündig, Di. Do. 9-11 *Kunert*

- | | |
|---|----------------------|
| 1589. Russische historische Grammatik I, 2 stündig,
Mo. 13–15 | <i>Schmaus</i> |
| 1590. Übungen zur russischen historischen Grammatik,
1 stündig, Fr. 14–15 (u.) | <i>Schmaus</i> |
| 1591. Russische Sprache der Gegenwart I, 2 stündig,
Do. 14–16 | <i>Schütz</i> |
| 1592. Die Genreeigenschaften des romantischen Romans
in den slavischen Literaturen (in russischer Sprache),
2 stündig, Di. 11–13 | <i>Bojko-Blochyn</i> |
| 1593. Geschichte der russischen Literaturkritik, 1 stündig,
Fr. 13–14 | <i>Schmaus</i> |
| 1594. Die altrussische Literatur (Moskowitzische Periode),
2 stündig, Mo. Fr. 12–13 | <i>Schütz</i> |
| 1595. Die gesellschaftliche und religiöse Problematik der
ukrainischen Literatur des 19. Jahrhunderts auf
Grund der europäischen Geistesströmungen,
2 stündig, Mi. 17.30–19.30 | <i>Bojko-Blochyn</i> |
| 1596. Das Igorlied (in russischer Sprache), 2 stündig,
Mo. 15–17 | <i>Bojko-Blochyn</i> |
| 1597. Neuere Literatur der Serben und Kroaten, 2 stündig,
Di. 13–15 | <i>Schmaus</i> |
| 1598. Literaturwissenschaftliches Hauptseminar, 1 stündig,
Zeit nach Vereinbarung (u.) | <i>Schmaus</i> |
| 1599. Literaturwissenschaftliches Proseminar, 1 stündig,
Zeit nach Vereinbarung (u.) | <i>Schmaus</i> |
| 1600. Oberseminar (gemeinsam mit Prof. Dr. Stadtmüller):
Altrussische Urkunden, 2 stündig, Do. 17–19 | <i>Schmaus</i> |
| 1601. Russisch für Anfänger, 2 stündig, Mo. Do. 8–9 | <i>Adamczyk</i> |
| 1602. Russisch für Fortgeschrittene, 2 stündig,
Di. Do. 16–17 | <i>Adamczyk</i> |
| 1603. Übungen zur Geschichte des russischen Verses II,
2 stündig, Di. Fr. 8–9 | <i>Adamczyk</i> |
| 1604. Russisch für Anfänger, 4 stündig, Mo. Do. 8.30–10 | <i>Wedel</i> |
| 1605. Russisch für Fortgeschrittene, 2 stündig,
Mo. Do. 10–11 | <i>Wedel</i> |

- | | |
|--|---------------------|
| 1606. Lektüre: Ausgewählte Texte aus der russischen Literatur des 19. Jh., 1 stündig, Di. 9–10 | Wedel |
| 1607. Übersetzungen aus dem Russischen, 1 stündig, Do. 11–12 | Wedel |
| 1608. Übersetzungen ins Russische, 1 stündig, Di. 10–11 | Wedel |
| 1609. Aufsatz, Diktat, 1 stündig, Di. 8–9 | Wedel |
| 1610. Übungen zur russischen Grammatik (für Fortgeschrittene), IV: Syntax, 1 stündig, Mo. 11–12 | Wedel |
| 1611. Kurzreferate, Diskussion, Konversation, 1 stündig, Di. 11–12 | Wedel |
| 1612. Ukrainisch für Anfänger, 2 stündig, Zeit nach Vereinbarung | Nakonetschna |
| 1613. Ukrainisch für Fortgeschrittene, 2 stündig, Zeit nach Vereinbarung | Nakonetschna |
| 1614. Hauptepochen der ukrainischen Literatur im Spiegel ausgewählter Texte, 2 stündig, Zeit nach Vereinbarung | Nakonetschna |
| 1615. Geschichtliche Landeskunde der Ukraine, 2 stündig, Zeit nach Vereinbarung | Nakonetschna |
| 1616. Polnisch, Kurs I, 4 stündig, Di. 14–16, Mi. 14–16 | Grosse |
| 1617. Polnisch, Kurs II, 2 stündig, Mo. 16–17, Mi. 16–17 | Grosse |
| 1618. Polnisch, Kurs III, 1 stündig, Mo. 17–18 | Grosse |
| 1619. Wiadomości o Polsce – Konversation, 1 stündig, Do. 14–15 | Grosse |
| 1620. A. Mickiewicz, Pan Tadeusz-Lektüre, 1 stündig, Mo. 15–16 | Grosse |
| 1621. Najnowsza liryka polska – Lektüre, 1 stündig, Do. 15–16 | Grosse |
| 1622. Tschechisch für Anfänger, 2 stündig, Zeit nach Vereinbarung | Pribič-Nonnenmacher |
| 1623. Tschechisch für Fortgeschrittene I, 2 stündig, Zeit nach Vereinbarung | Pribič-Nonnenmacher |
| 1624. Tschechisch für Fortgeschrittene II, Diktate und Übersetzungen, 2 stündig, Mo. 8–10 | Pribič-Nonnenmacher |

- | | |
|---|----------------------------|
| 1625. Lektüre: Tschechische Romantik, 2 stündig, Zeit nach Vereinbarung | <i>Pribić-Nonnenmacher</i> |
| 1626. Slovakisch für Anfänger, 2 stündig, Mo. 10-12 | <i>Pribić-Nonnenmacher</i> |
| 1627. Serbokroatisch für Anfänger, 2 stündig, Mo. 9-10, Do. 15-16 | <i>Pribić</i> |
| 1628. Serbokroatisch für Fortgeschrittene I (Mittelst.), 2 stündig, Mo. 10-11, Do. 16-17 | <i>Pribić</i> |
| 1629. Serbokroatisch für Fortgeschrittene II (Oberstufe), 2 stündig, Fr. 15-17 | <i>Pribić</i> |
| 1630. Lektüre: Serbokroatische Literatur (Moderne), 2 stündig, Mi. 10-12 | <i>Pribić</i> |
| 1631. Ausgewählte Texte aus der slovenischen Literatur, 2 stündig, Fr. 17-19 | <i>Pribić</i> |
| 1632. Bulgarisch für Anfänger, 2 stündig, Mo. 15-17 | <i>Haralampieff</i> |
| 1633. Bulgarisch für Fortgeschrittene, 2 stündig, Mo. 17-19 | <i>Haralampieff</i> |
| 1634. Konversation, Wortschatzübungen, 2 stündig, Do. 8-10 | <i>Haralampieff</i> |
| 1635. Landeskunde Bulgariens (mit Lichtbildern), 2 stündig, Fr. 10-12 | <i>Haralampieff</i> |
| 1636. Litauisch für Anfänger, 2 stündig, Zeit nach Vereinbarung | <i>Baldauf</i> |
| 1637. Litauische Grammatik, 2 stündig, Zeit nach Vereinbarung | <i>Baldauf</i> |
| 1638. Übungen zur litauischen Literaturgeschichte, 2 stündig, Zeit nach Vereinbarung | <i>Baldauf</i> |
| 1639. Lektüre litauischer sprachwissenschaftlicher Texte, 2 stündig, Zeit nach Vereinbarung | <i>Baldauf</i> |
| 1640. Liturgischer Gesang der russ.-orthodoxen Kirche: Aktueller Gesang, seine Probleme, Formen, Problem der Schallplatten, 4 stündig, Mo. 11-13, Fr. 17-19 | <i>v. Garāner</i> |

VII. Naturwissenschaftliche Fakultät

1. Mathematik:

- | | |
|---|------------------|
| 1641. Höhere Mathematik IA (Differential- und Integralrechnung), 4 stündig, Di. Fr. 10-12 | <i>Koecher</i> |
| 1642. Übungen dazu, 2 stündig, Do. 14-16 | <i>Koecher</i> |
| 1643. Höhere Mathematik IB (Analytische Geometrie u. lineare Algebra), 4 stündig, Mo. Do. 10-12 | <i>N. N.</i> |
| 1644. Übungen dazu, 2 stündig, Mo. 14-16 | <i>N. N.</i> |
| 1645. Höhere Mathematik III, 4 stündig, Di. Fr. 10-12 | <i>Heinz</i> |
| 1646. Übungen dazu, 2 stündig, Fr. 14-16 | <i>Heinz</i> |
| 1647. Praktische Mathematik, 6 stündig, Di. Mi. Do. 7-9 | <i>Schmidt</i> |
| 1648. Grundlagen der Geometrie, 4 stündig, Mo. Mi. 8-10 | <i>Seebach</i> |
| 1649. Differentialgeometrie, 4 stündig, Mo. Mi. 14-16 | <i>Rieger</i> |
| 1650. Übungen dazu, 1 stündig, Fr. 16-17 | <i>Rieger</i> |
| 1651. Funktionentheorie II, 4 stündig, Di. Do. 14-16 | <i>Stein</i> |
| 1652. Algebra II, 2 stündig, Fr. 14-16 | <i>Koecher</i> |
| 1653. Maß- und Integrationstheorie, 3 stündig, Mi. 10-12, Fr. 10-11 | <i>Richter</i> |
| 1654. Übungen dazu, 1 stündig, Fr. 11-12 | <i>Richter</i> |
| 1655. Ergänzungen zur Wahrscheinlichkeitsrechnung, 1 stündig, Di. 10-11 | <i>Richter</i> |
| 1656. Übungen dazu, 1 stündig, Di. 11-12 | <i>Richter</i> |
| 1657. Markovsche Ketten, 2 stündig, Di. 14-16 | <i>Kellerer</i> |
| 1658. Singuläre Eigenwertprobleme II, 2 stündig, Do. 10-12 | <i>Heinz</i> |
| 1659. Potentialtheorie mit Anwendungen, 2 stündig, Mo. 16-18 | <i>Martensen</i> |
| 1660. Analytische Zahlentheorie, 2 stündig, Do. 16-18 | <i>Rieger</i> |
| 1661. Lebensversicherungsmathematik, 2 stündig, Mo. 17-19 | <i>Härten</i> |
| 1662. Ausgewählte Kapitel aus der Geschichte der Mathematik und Naturwissenschaften, 2 stündig, Do. 16-18 | <i>N. N.</i> |

1663. Übungen dazu, 2 stündig, Fr. 16–18	N. N.
1664. Geschichte der vorgriechischen Mathematik, 1 stündig, Mi. 16–17	Vogel
1665. Mathematische Keilschrifttexte, Zeit nach Vereinbarung	Vogel gem. mit Edzard
1666. Anleitung zu wissenschaftlichen Arbeiten, halbtägig, Zeit nach Vereinbarung	Vogel, N. N.
1667. Mathematisches Seminar, 2 stündig, Mo. 14–16	Stein
1668. Mathematisches Seminar, 2 stündig, Di. 16–18	Richter, Kellerer
1669. Mathematisches Seminar, 2 stündig, Di. 14–16	Heinz
1670. Mathematisches Seminar, 2 stündig, Do. 16–18	Koecher
1671. Mathematisches Seminar, 2 stündig, Di. 16–18	N. N.
1672. Mathematisches Seminar, 2 stündig, Mi. 16–18	Rieger
1673. Seminar für Versicherungsmathematik, 14 tägig, 2 stündig, Mi. 17–19	Härten, Karrer, Richter
1674. Mathematisches Kolloquium, 2 stündig, Do. 18–20	Die Dozenten der Mathematik

2. Astronomie:

1675. Astrophysik I, Grundlagen und Beobachtungsmethoden, 2 stündig, Mi. 10–12, Gr. Seminarraum, Schellingstraße 2–8	Wellmann
1676. Astronomisches Kolloquium (gemeinsam mit den anderen Herren), 14 tägig, 2 stündig, Sa. 10–12, Sternwarte (u.)	Wellmann
1677. Anleitung zu wissenschaftlichen Arbeiten (gemeinsam mit den anderen Herren), nach Vereinbarung, Sternwarte	Wellmann
1678. Kosmologie, 2 stündig, Di. Do. 13–14, Gr. Seminarraum, Schellingstraße 2–8	Schmeidler
1679. Sphärische Astronomie, 3 stündig, Di. Do. Fr. 9–10, Kl. Seminarraum, Schellingstraße 2–8	Schütte
1680. Ausgewählte Probleme aus der Astrophotometrie, 1 stündig, nach Vereinbarung, Sternwarte	Güttler

- | | |
|--|-------------------|
| 1681. Übungen zur Astrophotometrie (Astrophysikalisches Praktikum), 2 stündig, nach Vereinbarung, Sternwarte | <i>Güttler</i> |
| 1682. Kernphysikalische Probleme in der Astrophysik, 2 stündig, nach Vereinbarung | <i>Kippenhahn</i> |
| 1683. Sternhaufen, 1 stündig, nach Vereinbarung | <i>N. N.</i> |

3. Experimentalphysik:

a) Vorlesungen bis zu den Vorprüfungen:

- | | |
|--|--------------|
| 1684. Experimentalphysik für Naturwissenschaftler: Mechanik und Wärmelehre, 5 stündig, Mo. mit Fr. 7.45–8.30, gr. Physikalischer Hörsaal | <i>N. N.</i> |
| 1685. Experimentalphysik für Mediziner und Pharmazeuten: Mechanik und Wärmelehre, 4 stündig, Di. mit Fr. 7.45–8.30, gr. Physik. Hörsaal | <i>N. N.</i> |

b) Praktika und Proseminare bis zu den Vorprüfungen:

- | | | |
|---|-------------------------------|------------------|
| 1686. Anfängerpraktikum für Naturwissenschaftler, 3-semestrig, 4 stündig, Mo. Di. Mi. nachmittags
Kurs A
Kurs B
Kurs C | } I. Physikalisches Institut | <i>Faessler</i> |
| 1687. Anfängerpraktikum für Naturwissenschaftler, 3-semestrig, 4 stündig, Mo. Di. Mi. nachmittags
Kurs A
Kurs B
Kurs C | } II. Physikalisches Institut | <i>Rollwagen</i> |
| 1688. Praktikum für Naturwissenschaftler und Pharmazeuten, 1-semestrig, 4 stündig, I. Physikal. Institut | <i>Faessler</i> | |
| 1689. Praktikum für Mediziner (Gem. mit J. Kranz), 4 stündig, I. Physikal. Institut, 1. und 2. Semester | <i>Faessler</i> | |
| 1690. Physikalisches Proseminar, 2 stündig, Mo. 17–19 (u.), kl. Physikal. Hörsaal | <i>Faessler</i> | |
- Achtung! Alle Praktika können erst nach Zuweisung eines Arbeitsplatzes belegt werden.

c) Vorlesungen nach den
Vorprüfungen:

- | | |
|---|------------------|
| 1691. Optische Instrumente und Meßmethoden (angew. Physik), 2 stündig, Di. Do. 8-9,
Hörsaal Schellingstraße | <i>Rollwagen</i> |
| 1692. Höhere Experimentalphysik: Physikalische Optik, 2 stündig, Mo. 11-13, kl. Physikal. Hörsaal | <i>Faessler</i> |
| 1693. Angewandte Physik: Grundlagen der wissenschaftlichen Photographie und Kinematographie 2 stündig, Do. 10-12, kl. Physikal. Hörsaal | <i>Schober</i> |
| 1694. Moderne Refraktionsmethoden, 1 stündig, Do. 18-19 (verlegbar), Hörsaal der Uni-Augenklinik | <i>Schober</i> |
| 1695. Angewandte Physik: Methoden und Instrumente der physikalischen Meßtechnik, 2 stündig, Mo. 15-17, kl. Physikal. Hörsaal | <i>Auer</i> |

d) Praktika und wissensch. Arbeiten
nach den Vorprüfungen:

- | | |
|--|------------------|
| 1696. Fortgeschrittenen-Praktikum für Physiker, ganztägig, (gem. mit F. Fraunberger), I. Physikal. Institut | <i>Faessler</i> |
| 1697. Fortgeschrittenen-Praktikum für Physiker, ganztägig, (angew. Physik), gem. mit W. Steinmann, II. Physikalisches Institut | <i>Rollwagen</i> |
| 1698. Fortgeschrittenen-Praktikum für Physiker, ganztägig, (angew. Physik), Institut f. Medizinische Optik | <i>Schober</i> |
| 1699. Fortgeschrittenen-Praktikum für Lehramtskandidaten, 7 stündig, I. Physikal. Institut | <i>Faessler</i> |
| 1700. Fortgeschrittenen-Praktikum für Lehramtskandidaten, 7 stündig, II. Physikal. Institut | <i>Kinder</i> |
| 1701. Sonderpraktikum: Elementarteilchen, ausgewählte Meßmethoden, 4 stündig, Mi. 16-20 | <i>Gottstein</i> |

1702. Anleitung zu wissenschaftlichen Arbeiten (ganz-
tägig, nach persönlicher Anmeldung),
im I. Physikalischen Institut

Auer
Faessler
Fraunberger
Gerlach
Kranz
Moser
Welker
Kinder
Rollwagen
Schwink
Wienecke
Röhler
Schober
Bopp
Gottstein

im II. Physikalischen Institut

im Institut für medizinische Optik

in der experimentellen Abteilung des Instituts für
theoretische Physik

Achtung! Alle Praktika können erst nach Zuwei-
sung eines Arbeitsplatzes belegt werden.

e) Spezialvorlesungen:

1703. Die Entdeckung der Elektrizität*, 1 stündig,
Fr. 17–18, gr. Physikal. Hörsaal

Fraunberger

1704. Atomspektren, 1 stündig, Mi. 10–11, kl. Physikal.
Hörsaal

Fraunberger

1705. Ausgewählte Kapitel aus der Elektrizitätslehre
(Bauelemente und Schalttechnik), 1 stündig,
Mo. 12–13, kl. Physikal. Hörsaal

Kranz

1706. Molekülphysik: Symmetrie der Moleküle, 1 stündig,
Di. 15–16, kl. Physikal. Hörsaal

Moser

1707. Aktuelle Probleme der Festkörperphysik, 1 stündig,
14 tägig, Fr. 14.40–16.10, kl. Physikal. Hörsaal

Welker

1708. Einführung in die Gasentladungsphysik, 1 stündig,
Fr. 8–9, Hörsaal Schellingstraße 2

Wienecke

1709. Physik des Hochvakuums (angew. Physik),
1 stündig, Hörsaal Schellingstraße 2

Kinder

1710. Grundbegriffe der Metallplastizität, 1 stündig,
Hörsaal Schellingstraße 2

Schwink

1711. Die Informationstheorie und ihre Anwendung auf optische Probleme, 2 stündig, nach Vereinbarung *Röbler*

* Diese Vorlesung wird außerdem angekündigt unter: „Geschichte der Naturwissenschaften“ und „Studium universale für Hörer aller Fakultäten“.

f) Seminare und Kolloquien:

1712. Physikalisches Oberseminar: 2 stündig,
Di. 10.30–12.00 (u.) priv., kl. Physikal. Hörsaal *Faessler*
1713. Oberseminar für Diplomanden und Doktoranden des II. Physikal. Instituts, Mo. 10.30–12.00, gr. Seminarraum, Schellingstraße 2 *Rollwagen*
1714. Seminar: Spektroskopie der ultraweichen Röntgenstrahlung (u.) priv., Ort und Zeit nach Vereinbarung *Faessler*
1715. Seminar zur Optik und Photographie, 2 stündig,
Do. 14–16, Inst. f. Medizin. Optik, Arnulfstraße 205 *Schober*
1716. Seminar: Plasmaphysik, 2 stündig, (gem. mit Prof. Fünfer, Biermann, Schlüter, Lüst), Mo. 16–18 *Wienecke*

4. Theoretische Physik:

1717. Theoretische Physik: Mechanik, 4 stündig,
Mo. Do. 10–12 *Schlüter*
1718. Übungen dazu, 2 stündig, Di. 14–16 *Schlüter*
1719. Seminar: Plasmaphysik (gemeinsam mit Fünfer, T. H.), 2 stündig, Mo. 16–18 (u.) *Schlüter,
Biermann,
Wienecke,
Lüst*
1720. Einführung in die Plasmaphysik, Di. Do. 16.30–18.00 (u.) *Schlüter*
1721. Theoretische Physik: Elektrodynamik, 4 stündig,
Mo. bis Do. 12–13 *Koppe*
1722. Übungen dazu, 2 stündig, Di. 14–16 *Koppe*
1723. Seminar: Spezielle Probleme der Festkörperphysik, 2 stündig, Fr. 16–18 (u.) *Koppe*
1724. Theoretische Physik: Quantenmechanik, 4 stündig,
Di. bis Fr. 9–10 *Bopp*
1725. Übungen dazu, 2 stündig, innerhalb der Zeiten,
Mo. Di. 16–18 *Bopp*

1726. Seminar: Spezielle Probleme der theoretischen Physik, 2 stündig, Fr. 15-17 (u.) *Bopp*
1727. Oberseminar: Felder und Teilchen, 2 stündig, Do. 16-18 (u.) *Bopp*
1728. Stabilitätsprobleme des Plasmas, 2 stündig, Mo. 9-11 *Lüst*
1729. Ausgewählte Probleme der Quantenelektrodynamik, 2 stündig, Di. 10-12 *Meister*
1730. Quantentheorie der Stoß- und Streuprozesse, 2 stündig, Mi. 14-16 *Stumpf*
1731. Allgemeine Relativitätstheorie, 2 stündig, Fr. 10-12 *Mittelstaedt*
1732. Einführung in die Kernphysik I, 3 stündig, Di. 15-16, Mi. 15-17 *Dürr*
1733. Sonderpraktikum: Elementarteilchen, Ausgewählte Meßmethoden, 4 stündig, Mi. 16-20 *Gottstein*
1734. Physikalisches Kolloquium (gemeinsam mit den Dozenten der TH), 2 stündig, Fr. 18-20 (nach besonderer Ankündigung) *Die Dozenten der Physik*
1735. Anleitung zu wissenschaftlichen Arbeiten (halbtägig, nach persönlicher Anmeldung) *Bopp*
Heisenberg
Koppe
Meister
Mittelstaedt
Schlüter
Stumpf

5. Chemie:

a) Anorganische Chemie:

1736. Anorganische Experimentalchemie, 5 stündig, Mo. mit Fr. 9.00-9.45, Justus-von-Liebig-Hörsaal, Meiserstraße 3 *Wiberg*
1737. Übungen im Experimentieren und Vortragen (für Lehramtsstudierende) (gem. mit N ö t h), 3 stündig, Mo. Mi. Fr. 13.00-16.30, Richard-Willstätter-Hörsaal, Meiserstraße 3 *Wiberg*
1738. Anorganisches und physikalisch-chemisches Kolloquium (gem. mit S c h w a b und den Dozenten der Anorganischen und Physikalischen Chemie), 14 tägig, (u.), Mi. 16-17, Adolf-von-Baeyer-Hörsaal, Meiserstraße 3 *Wiberg*

1739. Anorganisch-chemisches Seminar (gem. mit den Dozenten der Anorganischen Chemie), 1 stündig, u., Do. 16–17, Adolf-von-Baeyer-Hörsaal, Meiserstr. 3 *Wiberg*
1740. Anorganisches Grundpraktikum für Chemiker (gem. mit Fischer, Nöth und Wille), ganztägig, Mo. mit Fr. 8–18, Sa. 8–12, Institut für Anorganische Chemie, Meiserstraße 1 *Wiberg*
1741. Anorganisches Fortgeschrittenenpraktikum für Chemiker (gem. mit Fischer und Nöth), $\frac{1}{2}$ Semester ganztägig, Institut für Anorganische Chemie, Meiserstraße 1 *Wiberg*
1742. Anorganisch-chemisches Praktikum für Naturwissenschaftler (gem. mit Fischer und Nöth), ganz- oder halbtägig, Mo. mit Fr. 8–18, Sa. 8–12, Institut für Anorganische Chemie, Meiserstraße 1 *Wiberg*
1743. Anleitung zu selbständigen wissenschaftlichen Arbeiten (gem. mit den Dozenten der Anorganischen Chemie), ganztägig, Institut für Anorganische Chemie, Meiserstraße 1 *Wiberg*
1744. Spezielle anorganische Chemie II (Chemie der Hydride), 2 stündig, Mo. Do. 11–12, Adolf-von-Baeyer-Hörsaal, Meiserstraße 3 *Fischer*
1745. Ausgewählte Kapitel aus der Anorganischen und Analytischen Chemie, 1 stündig, Fr. 9–10, Richard-Willstätter-Hörsaal, Meiserstraße 3 *Klement*
1746. Theoretische Grundlagen der analytischen Chemie, 1 stündig, Fr. 11–12, Adolf-von-Baeyer-Hörsaal, Meiserstraße 3 *Lux*
1747. Analytische Chemie I (für Anfänger), 3 stündig, Di. Mi. Do. 10–11, Justus-von-Liebig-Hörsaal, Meiserstraße 3 *Wille*
1748. Die Theorie der chemischen Bindung, 2 stündig, Fr. 14–16, Adolf-von-Baeyer-Hörsaal, Meiserstr. 3 *Wille*
1749. Einführung in die mathematische Behandlung der Naturwissenschaften, Teil II b, 2 stündig, Mo. Do. 12–13, Adolf-von-Baeyer-Hörsaal, Meiserstraße 3 *Wille*
1750. Einführung in die Chemie des Bors, 2 stündig, Di. Mi. 10–11, Adolf-von-Baeyer-Hörsaal, Meiserstr. 3 *Nöth*

1751. Anorganisch-chemisches Seminar für Naturwissenschaftler, 2 stündig, Di. 14-16, Adolf-von-Baeyer-Hörsaal, Meiserstraße 3 *Nöth*
1752. Spezielle Kapitel aus der Hydrid-Chemie, 2 stündig, Mi. Fr. 12-13, Adolf-von-Baeyer-Hörsaal, Meiserstraße 3 *Amberger*
1753. Theoretische Behandlung anorganischer Komplexverbindungen, 2 stündig, Di. Do. 9-10, Seminarraum, Meiserstraße 3 *Fritz*
1754. Spezielle Kapitel aus der Komplexchemie II, 1 stündig, Di. 13-14, Richard-Willstätter-Hörsaal, Meiserstraße 3 *Schrauzer*
1755. Einführung in die qualitative Analyse im Semimikro-Maßstab, 1 stündig, Fr. 17-18, Richard-Willstätter-Hörsaal, Meiserstraße 3 *Schrauzer*
1756. Einführung in das anorganische Grundpraktikum f. Chemiker, 1 stündig, Zeit und Ort n. Vereinbarung *Schrauzer*
1757. Seminar für Chemiewirtschaft, 2 stündig, Mo. 10-12, Richard-Willstätter-Hörsaal, Meiserstraße 3 *Balke*
1758. Die physikalischen Methoden der analytischen Chemie, 1 stündig, Mo. 15-16, Adolf-von-Baeyer-Hörsaal, Meiserstraße 3 *Bürger*
1759. Einführung in die Radiochemie II: Heiße Chemie und Fernsteuerungstechnik, 2 stündig, Di. Mi. 13-14, Adolf-von-Baeyer-Hörsaal, Meiserstraße 3 *Weigel*

b) Organische Chemie:

1760. Organisch-chemisches Praktikum (gem. mit K. Hafner), priv., ganz- oder halbtägig, Mo. mit Fr. 8-18, Sa. 8-12, Institut für Organische Chemie, Karlstr. 23 *Huisgen*
1761. Chemisches Praktikum für Mediziner (gem. mit E. D a n e), 6 stündig in 4 Parallelkursen; Termine s. Sonderanschlüge, Institut für Organische Chemie, Karlstraße 23 *Huisgen*
1762. Anleitung zu selbständigen wissenschaftlichen Arbeiten (gem. mit den Dozenten der organischen Chemie), nur ganztägig, Institut für Organische Chemie, Karlstraße 23 *Huisgen*

1763. Organisch-chemisches Seminar (gem. mit K. Hafner), 1 stündig, Fr. 17.15–18.15, Adolf-von-Baeyer-Hörsaal, Meiserstraße 3 *Huisgen*
1764. Organisch-chemisches und Biochemisches Kolloquium (gem. mit den Dozenten der Organ.- und Biochemie), 1 stündig, Mo. 17–18, Adolf-von-Baeyer-Hörsaal, Meiserstraße 3 *Huisgen*
1765. Spezielle organische Chemie II (Chemie aromatischer Verbindungen), 3 stündig, Di. Do. Fr. 8–9, Adolf-von-Baeyer-Hörsaal, Meiserstraße 3 *Hafner*
1766. Allgemeine Regeln der Organischen Chemie, 2 stündig, Do. 11–13, Richard-Willstätter-Hörsaal, Meiserstraße 3 *E. Schmidt*
1767. Alkaloidchemie, 1. Hälfte, 2 stündig, Mi. Fr. 12–13, Richard-Willstätter-Hörsaal, Meiserstraße 3 *Bertho*
1768. Einführung in die theoretische Organische Chemie, 3 stündig, Di. Do. 14.00–15.05, Richard-Willstätter-Hörsaal, Meiserstraße 3 *Klages*
1769. Chemisches Seminar für Mediziner I (Anorganische Chemie) (Teil des Chem. Praktikums für Mediziner), 2 stündig, Mi. 16–18, Justus-von-Liebig-Hörsaal, Meiserstraße 3 *Dane*
1770. Stereochemie II. Teil, 2 stündig, Di. Do. 9–10, Richard-Willstätter-Hörsaal, Meiserstraße 3 *Behringer*
1771. Nucleophile aliphatische Substitution, 3 stündig, Mo. Mi. 8–9, Fr. 9–10, Adolf-von-Baeyer-Hörsaal, Meiserstraße 3 *Rüchardt*

c): Biochemie:

1772. Spezielle Biochemie I, 3 stündig, Di. Mi. Do. 9–10, Adolf-von-Baeyer-Hörsaal *Lynen*
1773. Biochemisches Praktikum (nach Vereinbarung), ganztägig ca. 8 Wochen, Institut für Biochemie, Karlstraße 23 *Lynen*
1774. Anleitung zu selbständigen wissenschaftl. Arbeiten, ganztägig, Institut für Biochemie, Karlstraße 23 *Lynen*

1775. Organisch-chemisches und biochemisches Kolloquium (gem. mit den Dozenten der Organischen Chemie), 1 stündig, Mo. 17-18, Adolf-von-Baeyer-Hörsaal, Meiserstraße 3 *Lynen*
1776. Anleitung zu selbständigen wissenschaftlichen Arbeiten, Mo. bis Fr. ganztägig, Max-Planck-Institut für Biochemie, Goethestraße 31 *Butenandt*
(gemeinsam mit *Dannenberg, Ruhenstroth-Bauer, Hecker und Hofschneider*)
1777. Ultraviolett-Absorption und Konstitution, 1 stündig, Fr. 15-16, Physiol. chem. Institut, kl. Hörsaal *Dannenberg*
1778. Stoffwechsel und Wirkungsmechanismus der östrogenen Hormone, 2 stündig, Fr. 16-18, Max-Planck-Institut für Biochemie *Hecker*
- Physiologische Chemie I:
1779. a) Chemie und Biochemie der Proteine und Enzyme, 4 stündig, Mo. mit Do. 10-11, Physiologisch-chemisches Institut, großer Hörsaal *Karlson*
1780. b) Biochemische Energetik und Enzymkinetik, 1 stündig, Fr. 10-11, Physiologisch-chemisches Institut, großer Hörsaal *Karlson*
1781. Physiologisch-chemisches Praktikum für Fortgeschrittene, 14 Tage, ganztägig, Mo. bis Fr., Physiologisch-chemisches Institut *Karlson, Meyer, Hofschneider*
1782. Anleitung zu selbständigen wissenschaftlichen Arbeiten, ganztägig, Mo. bis Fr., Physiologisch-chemisches Institut *Karlson*
1783. Chemie und Biochemie der Eiweißstoffe (für Chemiker, Naturwissenschaftler und Mediziner), 2 stündig, Mi. 17-19, Adolf-von-Baeyer-Hörsaal, Meiserstraße 3 *Graßmann*
1784. Anleitung zu selbständigen wissenschaftlichen Arbeiten, ganztägig, Max-Planck-Institut für Eiweiß- und Lederforschung, Schillerstraße 46 *Graßmann*

d) Chemische Technologie:

1785. Chemische Technologie mit Betriebsbesichtigungen,
I. Teil: Allgemeine chem. Technologie, 2 stündig,
Di. 12-13, Fr. 11-12, Richard-Willstätter-Hörsaal,
Meiserstraße 3 *Hüttel*
1786. Chemisch-technologisches Praktikum, ganztägig (für
2-3 Wochen), Zeit nach Vereinbarung, Institut für
Organische Chemie, Karlstraße 23 *Hüttel*

e) Physikalische Chemie:

1787. Physikalische Chemie II (Kinetik, Elektrochemie),
3 stündig, Di. Mi. 11-12, Fr. 10-11, Liebig-Hörsaal,
Meiserstraße 3 *Schwab*
1788. Grundeinführung in die Physikalische Chemie,
1 stündig, Mo. 10-11, Liebig-Hörsaal, Meiserstraße 3 *Schwab*
1789. Physikalisch-chemisches Praktikum, halbtägig, Mo.
mit Fr. 8-18, Physikalisch-Chemisches Institut,
Sophienstraße 11 *Schwab*
1790. Anleitung zu selbständigen wissenschaftlichen Ar-
beiten, ganztägig (gem. mit Dickel, Stuke, Wittig
und Noller), Physikalisch-Chemisches Institut,
Sophienstraße 11 *Schwab*
1791. Physikalisch-chemische Rechenübungen, 1 stündig,
Mo. 9-10, R.-Willstätter-Hörsaal, Meiserstr. 3 (u.) *Schwab*
1792. Katalyse, 1 stündig, Do. 10-11, Baeyer-Hörsaal,
Meiserstraße 3 *Schwab*
1793. Anorganisches und physikalisch-chemisches Kollo-
quium (gem. mit W i b e r g und d. Dozenten der an-
organischen und physikalischen Chemie), 14 tägig,
1 stündig, Mi. 16-17, Baeyer-Hörsaal, Meiserstr. 3
(u.) *Schwab*
1794. Besprechung neuerer physikalisch-chemischer Arbei-
ten, 1 stündig, Di. 15-16, Kolloquiumsraum des
Physikalisch-Chemischen Instituts, Sophienstr. 11 (u.) *Schwab*
1795. Einführung in die mathematische Behandlung der
Naturwissenschaften, Teil II a, 2 stündig,
Di. Mi. 12-13, Baeyer-Hörsaal, Meiserstraße 3 *Dickel*
1796. Grenzflächenthermodynamik, 2 stündig, Mo. Fr. 8-9,
kleiner Physikalischer Hörsaal, Universität *Stuke*

1797. Quantenchemie I, 3 stündig, Di. Mi. Do. 11–12,
Seminarraum, Meiserstraße 3 *Wittig*
1798. Isotherme Kinetik zusammengesetzter Prozesse,
2 stündig, Mo. 12–13, Do. 10–11, Kolloquiumsraum
des Physikalisch-Chemischen Instituts,
Sophienstraße 11 *Noller*
1799. Kurs über UV-UR-Spektrographie, 4 stündig, (be-
schränkte Teilnehmerzahl), im chem. Labor des In-
stituts für Physiologie und Ernährung der Tiere *Krauss*
1800. Anleitung zu wissenschaftl. Arbeiten, ganztägig,
(chem. Labor des Institutes für Physiologie und Er-
nährung der Tiere) *Krauss*

6. Pharmazie und Lebensmittelchemie:

1801. Pharmazeutische Chemie (in 4 Teilen), Teil I: All-
gemeines und Metalloide, 4 stündig, Do. Fr. 8.15–
9.45, großer Pharmazeutischer Hörsaal, Karlstr. 27 *Bamann*
1802. Analytisch-chemisches Praktikum für Pharmazeuten
und Lebensmittelchemiker (gem. mit den Assisten-
ten des Instituts), halb- und ganztägig, Institut für
Pharmazie und Lebensmittelchemie, Sophienstr. 10 *Bamann*
1803. Pharmazeutisch-chemisches Praktikum (gem. mit den
Assistenten des Instituts), ganztägig, Institut für
Pharmazie und Lebensmittelchemie, Sophienstr. 10 *Bamann*
1804. Praktikum in galenischer Pharmazie und in pharma-
zeutischer Homöopathie (gem. mit Ullmann),
3 stündig, Zeit nach Vereinbarung, Institut für Phar-
mazie und Lebensmittelchemie, Sophienstraße 10 *Bamann*
1805. Lebensmittelchemisches Praktikum (gem. mit den
Assistenten des Instituts), halb- und ganztägig, In-
stitut für Pharmazie und Lebensmittelchemie,
Sophienstraße 10 *Bamann*
1806. Exkursionen in pharmazeutische Betriebe, Zeit nach
Vereinbarung (u.) *Bamann,
Ullmann*
1807. Pharmazeutisches und Lebensmittelchemisches Kol-
loquium (gem. mit den Dozenten und Assistenten
des Instituts), (u.), 14 tägig, Zeit nach Vereinbarung,
Institut für Pharmazie und Lebensmittelchemie,
Sophienstraße 10 *Bamann*

1808. Anleitung zu wissenschaftlichen Arbeiten (gem. mit den Dozenten für Pharmazie und Lebensmittelchemie), ganztägig *Bamann*
1809. Ausgewählte Kapitel der Pharmazie, 2 stündig, Mo. 11.00–11.45, Do. 12.00–12.45, kl. Hörsaal, Sophienstraße 10 *Reichert*
1810. Pharmazeutisch-chemische Untersuchungsverfahren (in 2 Teilen), Teil I: Untersuchung und Bewertung von Arzneistoffen nach dem DAB, 2 stündig, Do. 10.15–11.45, kl. Hörsaal, Sophienstraße 10 *Thies*
1811. Lebensmittelchemie und Lebensmitteltechnologie (in 3 Teilen), Teil II, 3 stündig, Di. 9.15–11.30, kl. Hörsaal, Sophienstraße 10 *Springer*
1812. Seminar zum lebensmittelchemischen Praktikum, Ort und Zeit nach Vereinbarung (u.) *Springer*
1813. Mikrobiologische Verfahren in Pharmazie und Lebensmittelchemie unter Einschluß der Grundzüge der Bakteriologie und Hygiene (in 2 Teilen), Teil II, 1 stündig, Fr. 9.45–10.30, Gr. Pharmazeutischer Hörsaal, Karlstraße 27 *Springer*
1814. Geschichte der Pharmazie, 1 stündig, Fr. 10.30–11.15, Gr. Pharmazeutischer Hörsaal, Karlstraße 27 *Springer*
1815. Lehrausflüge zur Besichtigung von Betrieben der Lebensmittelindustrie, Zeit nach Vereinbarung *Springer*
1816. Pharmazeutische Technologie (in 2 Teilen), Teil I unter Berücksichtigung der pharmazeutischen Homöopathie: Pulver, Puder, Körner, Pastillen, Tabletten, Pillen, Gelatine kapseln, Dragees, Lösungen, Aerosole, Ampullen, Sterilisation, Pflanzenauszüge, 3 stündig, Mo. 8.15–10.45, Gr. Pharmazeutischer Hörsaal, Karlstraße 27 *Ullmann*
1817. Galenisch-pharmazeutisches Seminar, 3 stündig, Zeit nach Vereinbarung, kl. Hörsaal, Sophienstr. 10 *Ullmann*
1818. Analytische Chemie für Pharmazeuten und Lebensmittelchemiker, 2 stündig, Mi. 10–12, kl. Hörsaal, Sophienstraße 10 *Kallinich*
1819. Neuere Arzneimittelsynthesen (in 2 Teilen), Teil II, 1 stündig, Di. 17.15–18.00, kl. Hörsaal, Sophienstr. 10 *Schriever*

1820. Neuere Arzneimittel II: Hypnotica, Sedativa, Ataractica, Analgetica, 1 stündig, Mo. 12.15–13.00, kl. Hörsaal, Sophienstraße 10 *Schriever*
1821. Biochemische Betrachtungen im Bereich der Pharmazie, 1 stündig, Mi. 17.15–18.00, kl. Hörsaal, Sophienstraße 10 *Trapmann*
1822. Die modernen Verteilungsverfahren, ihre Geschichte und ihre Anwendung auf den Gebieten der Pharmazie, mit Übungen, 4 stündig, Zeit nach Vereinbarung, Institut für Pharmazie und Lebensmittelchemie, Sophienstraße 10 *Trapmann, Schönenberger*
1823. Pharmazeutische Präparatenkunde (in 2 Teilen), Teil I, 2 stündig, Zeit nach Vereinbarung, kl. Hörsaal, Sophienstraße 10 *Schönenberger*
1824. Apotheken- und Arzneimittelrecht (in 2 Teilen), Teil II, 1 stündig, Zeit nach Vereinbarung, kl. Hörsaal, Sophienstraße 10 *Schlemmer*
1825. Ausgewählte Kapitel der Lebensmittelchemie, 2 stündig, Ort und Zeit nach Vereinbarung *Lücke*
- 7. Pharmazeutische Arzneimittellehre:**
1826. Pharmazeutische Arzneimittellehre (in 4 Teilen), Teil IV: Cardiaca, Diuretica und Gynaecologica, 2 stündig, Mi. 8.15–9.45, Großer Pharmazeutischer Hörsaal, Karlstraße 29 *Hörhammer*
1827. Einführung in das Praktikum zur pharmazeutischen Arzneimittellehre (in 4 Teilen), Teil IV: Folia, 1 stündig, Di. 8.15–9.00, Großer Pharmazeutischer Hörsaal, Karlstraße 29 *Hörhammer*
1828. Ausgewählter Stoff aus der pharmazeutischen Arzneimittellehre (in 4 Teilen), Teil IV: Species, 1 stündig, Di. 9.00–9.45, Großer Pharmazeutischer Hörsaal, Karlstraße 29 *Hörhammer*
1829. Mikroskopische Übungen und andere Untersuchungsverfahren zur pharmazeutischen Arzneimittellehre (in 4 Teilen), Teil IV: (gem. mit H. Wagner und den Assistenten des Instituts), 4 stündig, Di. 10–13 für 5. und 6. Semester und Teilnehmer des galenischen Praktikums, Mi. 10–13 für 3. und 4. Semester, Institut für Pharmazeutische Arzneimittellehre, Karlstraße 29 *Hörhammer*

1830. Übungen in der pharmakognostischen Teeanalyse, (in 4 Teilen), Teil IV: (gemeinsam mit den Assistenten des Instituts), 4 stündig, Di. 14–17 für 5. und 6. Semester und Teilnehmer des galenischen Praktikums, Mi. 14–17 für 3. und 4. Semester, Institut für Pharmazeutische Arzneimittellehre, Karlstraße 29 *Hörhammer*
1831. Wissenschaftliches Kolloquium (gem. mit H. Wagner und den Assistenten des Instituts), 14 tägig, Ort und Zeit nach Vereinbarung (u.) *Hörhammer*
1832. Wissenschaftliche Exkursionen, Zeit nach Vereinbarung (u.) *Hörhammer*
1833. Spezielle Botanik mit besonderer Berücksichtigung der Arzneipflanzen für Tiermediziner, 2 stündig, Mo. 18.15–19.45, Kaulbachstraße 37 *Hörhammer*
1834. Wissenschaftliche Exkursionen für Tiermediziner, Zeit nach Vereinbarung (u.) *Hörhammer*
1835. Anleitung zu wissenschaftlichen Arbeiten (gem. mit H. Wagner), ganztägig, Mo. mit Fr. 8–18, Sa. 8–12, Institut für Pharmazeutische Arzneimittellehre, Karlstraße 29 *Hörhammer*
1836. Einführung in pflanzenchemische Arbeiten, Teil I, 2 stündig, Zeit nach Vereinbarung, kl. Hörsaal, Institut für Pharmazeutische Arzneimittellehre, Karlstraße 29 *Wagner*
1837. Einführung in die Drogenchromatographie, Teil I, 1 stündig, Mi. 17.15–18.00, Großer Pharmazeutischer Hörsaal, Karlstraße 29 *Wagner*

8. Kristallographie und Mineralogie:

1838. Kristallographie, 3 stündig, Di. 10–12 und wahlweise Mo. 10–11 oder Do. 9–10 *Menzer*
1839. Kristallographische Übungen, 2 stündig, wahlweise Mo. 11–13 oder Do. 10–12 *Menzer*
1840. Kristallographische und mineralogische Übungen für Fortgeschrittene, halbtägig *Menzer*
1841. Anleitung zu wissenschaftlichen Arbeiten, halbtägig *Menzer*
1842. Symmetriegruppen, Do. 15–16 *Menzer*

1843. Kristallstrukturen, 2 stündig, Zeit nach Vereinbarung *Dachs*
1844. Spezielle Edelsteinkunde, einstündig, Zeit nach Vereinbarung *Eppler*

9. Allgemeine und angewandte Geologie und Mineralogie:

1845. Allgemeine Geologie, 4 stündig, Di. 11–13, Do. 14–16, gr. Geolog. Hörsaal, Luisenstraße 37 *Maucher*
1846. Lagerstättenkunde, 2 stündig, Mi. Fr. 10–11, großer Geolog. Hörsaal, Luisenstraße 37 *Maucher*
1847. Erzmikroskopisches Praktikum nur für Fortgeschrittene, nach vorheriger Anmeldung, 3 stündig, Mo. 15 s. t.–17.30, kl. Geolog. Hörsaal, Luisenstraße 37 *Maucher*
1848. Das Luftbild und seine Verwendung in der Geologie, 1 Stunde Vorlesung, Di. 15–16, 3 Stunden Übungen, Di. 16.00–18.15 *Maucher, Bodechtel*
1849. Besprechung neuerer Arbeiten (Seminar), (gem. mit den Dozenten für Geologie und Paläontologie), 2 stündig, 14 tägig, Do. 17–19 (im Wechsel mit dem Kolloquium) *Maucher, Dehm*
1850. Geologisches Kolloquium (gem. mit Prof. Dehm und Prof. Angenheister), 2 stündig, 14 tägig, Do. 17–19 (im Wechsel mit dem Seminar), gr. Geolog. Hörsaal, Luisenstraße 27 *Maucher*
1851. Anleitung zu selbständigen wissenschaftlichen Arbeiten, halb- oder ganztägig, Geolog. Institut, Luisenstraße 37 *Maucher, Neumaier, Schneider*
1852. Geologie von Deutschland, 2 stündig, Di. 16–18, kleiner Geolog. Hörsaal, Luisenstraße 37 *Neumaier*
1853. Übungen zur Einführung in sedimentpetrographische Arbeitsmethoden, 3 stündig, Zeit nach Vereinbarung, Geologisches Institut, Luisenstraße 37 *Neumaier*
1854. Die Lagerstätten der Alpen I, 1 stündig, Mi. 17–18, gr. Geolog. Hörsaal, Luisenstraße 37 *Schneider*
1855. Einführung in tektonische Arbeitsmethoden (mit Übungen), 3 stündig, 1 Std. Vorlesung und 2 Std. Übungen, Zeit nach Vereinbarung, kl. Geolog. Hörsaal, Luisenstraße 37 *Schneider*

1856. Erzbestimmungspraktikum für Fortgeschrittene, nur nach vorheriger Anmeldung, 2 stündig, Mi. 11–13, kl. Geolog. Hörsaal *Schneider*

10. Gesteinskunde:

1857. Metamorphose der Gesteine, 3 stündig, Di. 10–12, Fr. 11–12 *Fischer G.*
1858. Praktische Geologie, 2 stündig, Do. 10–12 *Fischer G.*
1859. Gesteinsmikroskopisches Praktikum für Anfänger, 3 stündig, Mo. 9–12 *Fischer G.*
1860. Gesteinsmikroskopisches Praktikum f. Fortgeschrittene, 2 stündig, Mo. 14–16 *Fischer G.*
1861. Anleitung zu selbständigem Arbeiten, halb- und ganztägig nach Vereinbarung *Fischer G.*
1862. Gesteinskundliches Seminar, 2 stündig, 14 tägig, Di. 17–19 *Fischer G.*
1863. Untersuchung radioaktiver Gesteine in Gelände und Labor, 1 stündig, Di. 13–14 *Ziehr H.*

11. Geophysik:

1864. Schwerefeld und Magnetfeld der Erde, 2 stündig, Di. Do. 9–10, Institut für Angewandte Geophysik, Richard-Wagner-Straße 10 *Angenheister*
1865. Einführung in die Vorlesungen der Geophysik mit Übungen, 1 stündig, Mi. 9–10, Institut für Angewandte Geophysik *Angenheister*
1866. Kugelfunktionen und ihre Anwendungen zur Beschreibung des erdmagnetischen Feldes, mit Übungen, 2 stündig, Do. 10–12, Institut für Angew. Geophysik *Angenheister*
1867. Proseminar: Aufbau und Bewegungen der Erdkruste und des oberen Erdmantels, 1 stündig, Zeit nach Vereinbarung, Institut für Angew. Geophysik *Angenheister*
1868. Geophysikalische Übungen (gem. mit O. Förtsch), 4 stündig, Mi. 14–17 s. t., Inst. f. Angew. Geophysik *Angenheister*
1869. Geophysikalisches Seminar, 2 stündig, 14 tägig, Zeit und Ort nach Vereinbarung (u.) *Angenheister*
1870. Anleitung zu selbständigen, wissenschaftlichen Arbeiten, Zeit und Ort nach Vereinbarung *Angenheister*

- | | |
|--|---------------------|
| 1871. Kolloquium, 2 stündig, 14 tägig (gem. mit Prof. Dehm und Prof. Maucher) (u.) | <i>Angenheister</i> |
| 1872. Physik der festen Erde, 2 stündig, Fr. 14–16, Institut für Angewandte Geophysik | <i>Hardtwig</i> |
| 1873. Dispersive Systeme in der Geophysik, 2 stündig, Fr. 16–18, Institut für Angewandte Geophysik | <i>Hardtwig</i> |
| 1874. Ausbreitung elastischer Wellen, 2. Teil, 1 stündig, Mi. 11–12, Institut für Angewandte Geophysik | <i>Förtsch</i> |
| 1875. Geophysikalische Übungen (gem. mit G. Angenheister), 4 stündig, Mi. 14–17 s. t., Institut für Angewandte Geophysik | <i>Förtsch</i> |

12. Paläontologie und historische Geologie:

- | | |
|---|----------------------|
| 1876. Paläontologie (Paläozoologie), 4 stündig, Di. mit Fr. 8–9, Institut für Paläontologie und historische Geologie | <i>Dehm</i> |
| 1877. Geologie von Bayern, 1 stündig, Di. 12–13 | <i>Dehm</i> |
| 1878. Bestimmungsübungen an Leitfossilien (f. Biologen), 2 stündig, Mi. 10–12 | <i>Dehm</i> |
| 1879. Paläontologisch-stratigraphisches Praktikum, ganz- oder halbtägig | <i>Dehm, Hagn</i> |
| 1880. Anleitung zu wissenschaftlichen Arbeiten, ganz- o. halbtägig | <i>Dehm</i> |
| 1881. Kolloquium (gem. mit Maucher und Angenheister), 2 stündig, 14 tägig, Do. 17–19 (u.) | <i>Dehm</i> |
| 1882. Besprechung neuerer Arbeiten (Seminar) (gem. mit den Dozenten für Geologie und Paläontologie), 2 stündig, 14 tägig, Do. 17–19 (im Wechsel mit dem Kolloquium) | <i>Dehm, Maucher</i> |
| 1883. Die Systematik der Foraminiferen, 2 stündig, Zeit nach Vereinbarung | <i>Hagn</i> |
| 1884. Der Feinbau der Hartteile wirbelloser Tiere, 1 stündig, Zeit nach Vereinbarung | <i>Hagn</i> |
| 1885. Mikropaläontologisches Praktikum, 2 stündig, Zeit nach Vereinbarung | <i>Hagn</i> |
| 1886. Anleitung zu wissenschaftlichen Arbeiten auf dem Gebiet der Mikropaläontologie, ganz- oder halbtägig | <i>Hagn</i> |

1887. Paläobotanik I (Florengeschichte), 2 stündig, Zeit nach Vereinbarung *Jung*

13. Botanik:

1888. Physikalische Chemie der Pflanzenzelle, 3 stündig, Mo. Di. und Do. 16–17, Großer Hörsaal des Botanischen Instituts *Brauner*
1889. Mikroskopischer Kurs für Anfänger (Zellen- und Gewebelehre), 4 stündig, Mittwoch 14–18, Mikrosäle des Botanischen Instituts, Voranmeldung erforderlich, Teilnehmerzahl begrenzt, Belegen nur mit Platzstempel im Studienbuch möglich *Brauner mit Zenk*
1890. Großes Praktikum I (Bakterien-Gymnospermen), 20 stündig, Mo. mit Fr. 8–12, Botanisches Institut, Voranmeldung erforderlich, Teilnehmerzahl begrenzt, Belegen nur mit Platzstempel im Studienbuch möglich *Brauner, Hager*
1891. Botanisches Kolloquium (gemeinsam mit den übrigen Dozenten der Botanischen Institute) (u. S.), nach Vereinbarung *Brauner*
1892. Seminar für Doktoranden und Staatsexamenskandidaten, 2 stündig, Mi. 8.00–9.30, Kleiner Hörsaal des Botanischen Instituts *Brauner, Merxmüller*
1893. Systematische Botanik I, 4 stündig, Di. u. Do. 14–16, Großer Hörsaal des Botanischen Instituts *Merxmüller*
1894. Morphologie der Blütenpflanzen, 2 stündig, Mo. 14–16, Kl. Hörsaal des Botanischen Instituts *Merxmüller*
1895. Einführung in die Bakterien-Genetik, 2 stündig, Mi. 17–19, Do. 17–19, Fr. 8–10 (die Vorlesungen finden statt am 6., 7., 8. Nov., 27., 28., 29., Nov., 15., 16., 17. Jan., 12., 13., 14. Febr.), kl. Hörsaal des Botanischen Instituts *Kaudewitz*
1896. Besondere Stoffwechselleistungen der Mikroorganismen, 2 stündig, Freitag 14.00–15.30, Kleiner Hörsaal des Botanischen Instituts *Bukatsch*
1897. Mikrobiologischer Kurs, 2 stündig, Fr. 16–18, Physiologischer Kurssaal des Botanischen Instituts, Voranmeldung erforderlich, Teilnehmerzahl begrenzt, Belegen nur mit Platzstempel im Studienbuch möglich *Bukatsch*

1898. Allgemeine Vererbungslehre I. Teil (Konstitution und Verteilung des Erbgutes), für Naturwissenschaftler, Mediziner und Tiermediziner, 2 stündig, Mittwoch 15-17, Großer Hörsaal des Botanischen Instituts *Barthelmeß*
1899. Dysgenik (Erbgutschädigende Wirkung von Strahlen, Giften und anderen Faktoren), 2 stündig, Mo. Di. 17-18, Kleiner Hörsaal des Botanischen Instituts *Barthelmeß*
1900. Die pflanzliche Zelle und ihre Komponenten (Bau und Leistung), 2 stündig, Mi. 17-19, Kleiner Hörsaal des Botanischen Instituts *Schötz*
1901. Bestimmungsübungen für Moose, 3 stündig, Mi. 14-17, Physiologischer Kurssaal des Botanischen Instituts *Poelt*
1902. Geographie der Kryptogamen, 1 stündig, Fr. 17.30-18.15, Kleiner Hörsaal des Botanischen Instituts *Poelt*
1903. Exkursionen zu „Bestimmungsübungen für Moose“, (u.), nach Vereinbarung *Poelt*
1904. Pflanzenphysiologischer Kurs, 5 stündig, Di. 8-12 u. 14-18 (Parallelkurs), Physiologischer Kurssaal des Botanischen Instituts, Voranmeldung erforderlich, Teilnehmerzahl begrenzt, Belegen nur mit Platzstempel im Studienbuch möglich *Rau*
1905. Einführung in die Vegetationskunde, 2 stündig, Fr. 15.45-17.15, Kleiner Hörsaal des Botanischen Instituts *Seibert*
1906. Stoffwechsel des Stickstoffs in der Pflanze, 2 stündig, Mi. 10-12, Kleiner Hörsaal des Botanischen Instituts *N. N.*
Anleitung zu selbständigen wissenschaftlichen Arbeiten, ganz oder halbtägig:
1907. a) physiologischer Richtung *Brauner*
1908. b) systematischer und geobotanischer Richtung *Merxmüller*
1909. c) auf dem Gebiete der experimentellen Genetik *Kaudewitz*
1910. d) physiologischer und mikrobiologischer Richtung *Bukatsch*
1911. e) cytologischer und genetischer Richtung *Barthelmeß*
1912. f) genetisch-physiologischer Richtung *Schötz*
1913. g) systematischer und geobotanischer Richtung *Poelt*
1914. h) physiologischer Richtung *Rau*
1915. i) physiologischer Richtung *Hager*
1916. k) stoffwechselphysiologischer Richtung *N. N.*

14. Zoologie:

- | | |
|--|------------------------------|
| 1917. Allgemeine Zoologie, 5 stündig, Mo. Di. Mi. Do. Fr. 10–11, großer Biolog. Hörsaal | <i>Autrum</i> |
| 1918. Kleines zoologisches Praktikum, 4 stündig, Mo. 11–13, Fr. 14–16, Biologischer Kurssaal | <i>Autrum</i> |
| 1919. Großes zoologisches Praktikum I (Baupläne), ganztägig | <i>Autrum</i> |
| 1920. Großes zoologisches Praktikum II (Morphologie und Genetik), ganztägig | <i>Autrum</i> |
| 1921. Kurs der vergleichenden Physiologie, 6 stündig, Di. 14.00–18.30, Biologischer Kurssaal | <i>Autrum</i> |
| 1922. Zoologisches Seminar (gem. mit den Dozenten der Zoologie), 14 tägig, Do. 17–19, kleiner Biologischer Hörsaal | <i>Autrum</i> |
| 1923. Zoologisches Kolloquium (gem. mit den Dozenten und Assistenten d. Institutes), nach Vereinbarung (u. S.) | <i>Autrum</i> |
| 1924. Anleitung zu wissenschaftlichen Arbeiten, ganztägig | <i>Autrum</i> |
| 1925. Spezielle Zoologie I (Protozoa, Coelenterata, Platt- und Nemathelminthes, Annelida), 3 stündig, Di. 10–11, Mi. und Do. 9–10, kleiner Biol. Hörsaal | <i>Kaestner</i> |
| 1926. Anleitung zu wissenschaftlichen Arbeiten, ganztägig | <i>Kaestner</i> |
| 1927. Bestimmungsübungen an einheimischen Wirbeltieren, 4 stündig, Mo. 14.30–16.30, Do. 11–13, Biologischer Kurssaal | <i>Jacobs</i> |
| 1928. Anleitung zu wissenschaftlichen Arbeiten, ganztägig | <i>Jacobs</i> |
| 1929. Übungen zur Elektrophysiologie II: Elektrophysiologische Versuche, 6 stündig, Fr. 9–12, 14–17, Physiologischer Kurssaal | <i>Burkhardt,
Autrum</i> |
| 1930. Anleitung zu wissenschaftlichen Arbeiten, ganztägig | <i>Burkhardt</i> |
| 1931. Orientierung der Tiere, 1 stündig, Do. 11–12, kleiner Biologischer Hörsaal | <i>Renner</i> |
| 1932. Anleitung zu wissenschaftlichen Arbeiten, ganztägig | <i>Renner</i> |
| 1933. Kurs der vergleichenden Anatomie der Wirbeltiere, 5 stündig, Mi. 14–18, Biol. Kurssaal, Voranmeldung erforderlich, Teilnehmerzahl begrenzt | <i>v. Dehn</i> |

- | | |
|---|---------------------|
| 1934. Anleitung zu wissenschaftlichen Arbeiten, ganztägig | <i>v. Dehn</i> |
| 1935. Das Säugetier Mensch, 1 stündig, Do. 12–13, kleiner Biologischer Hörsaal | <i>Kahmann</i> |
| 1936. Anleitung zu wissenschaftlichen Arbeiten, ganztägig | <i>Kahmann</i> |
| 1937. Spezielle Verhaltenslehre der Wirbeltiere, 2 stündig, Fr. 15–17, kleiner Biologischer Hörsaal | <i>Lorenz</i> |
| 1938. Anleitung zu wissenschaftlichen Arbeiten, ganztägig | <i>Lorenz</i> |
| 1939. Einführung in die Zellphysiologie, 1 stündig, Mi. 11–12, kleiner Biologischer Hörsaal | <i>Langer</i> |
| 1940. Anleitung zu wissenschaftlichen Arbeiten, ganztägig | <i>Langer</i> |
| 1941. Vergleichende Sinnesphysiologie: Chemorezeption, 1 stündig, Do. 16–17, kleiner Biologischer Hörsaal | <i>Schneider</i> |
| 1942. Anleitung zu wissenschaftlichen Arbeiten, ganztägig | <i>Schneider</i> |
| 1943. Grundzüge der Abstammungslehre, 2 stündig, Di. und Fr. 11–12, kleiner Biologischer Hörsaal | <i>Buchner</i> |
| 1944. Anleitung zu wissenschaftlichen Arbeiten, ganztägig | <i>Buchner</i> |
| 1945. Allgemeine Ornithologie (Morphologie, Phylogenese, Ökologie, Ethologie des Vogels), 1 stündig, Fr. 14–15, kleiner Biologischer Hörsaal | <i>Wüst</i> |
| 1946. Einführung in die ökologische Tiergeographie, mit Demonstrationen, 1 stündig, Di. 14–15, kleiner Biol. Hörsaal | <i>Hellmich</i> |
| 1947. Führungen im Tierpark Hellabrunn zur Vorlesung, nach Vereinbarung, (u.) | <i>Hellmich</i> |
| 1948. Anleitung zu wissenschaftlichen Arbeiten im Rahmen der Zoologischen Staatssammlung, ganztägig | <i>Hellmich</i> |
| 1949. Didaktik optischer und akustischer Unterrichtsmittel in der Biologie (besonders für Studierende des Höheren Lehramtes), mit Demonstrationen, 1 stündig, Do. 14–15, kleiner Biologischer Hörsaal | <i>H. Kaudewitz</i> |

15. Anthropologie und Humangenetik:

- | | |
|--|-------------------|
| 1950. Grundlagen der Anthropologie (einschließlich Erblichkeitslehre), 2 stündig, Di. 18 s. t. | <i>Saller</i> |
| 1951. Allgemeine Konstitutionslehre, 1 stündig, Mo. 14 s. t. | <i>Saller</i> |
| 1952. Humangenetik II (Vererbung gesunder und krankhafter Merkmale), 1 stündig, Di. 17 s. t. | <i>Ziegelmayr</i> |

1953. Sero-Anthropologie (mit besonderer Berücksichtigung populationsgenetischer Fragen), 1 stündig, Zeit nach Vereinbarung *Schwarzfischer*
1954. Anthropologischer Untersuchungskurs I (am Skelett), 1 stündig (alle 14 Tage 2 Stunden), Mi. 17.15–18.45 (im Wechsel mit Anthropologischem Kolloquium) *Schwarzfischer, Zieglmayer*
1955. Anthropologisches Kolloquium über neuere Arbeiten, 1 stündig (alle 14 Tage 2 Stunden), Mi. 17.15–18.45 (im Wechsel mit Anthropologischem Untersuchungskurs I) *Saller, gemeinsam mit Schwarzfischer, Zieglmayer*
1956. Anleitung zu selbständigen wissenschaftlichen Arbeiten, halbtägig, Zeit nach Vereinbarung *Saller, gemeinsam mit Schwarzfischer, Zieglmayer*
1957. Anleitung zu praktischen Arbeiten im Institut, halbtägig, Zeit nach Vereinbarung *Saller, gemeinsam mit Schwarzfischer, Zieglmayer*

Die Vorlesung „Grundlagen der Anthropologie“ findet im großen Hörsaal für Geologie, Luisenstr. 37/I (Eingang auch durch das Institut für Anthropologie und Humangenetik möglich) statt. Die anderen Vorlesungen und Übungen finden im Hörsaal des Instituts für Anthropologie und Humangenetik, Richard Wagner-Straße 10/I, statt.

16. Geographie

1958. Anthropogeographie, 4 stündig, Di. Mi. Do. Fr. 9–10 *Louis*
1959. Geographisches Oberseminar, 2 stündig, Do. 10–12 *Louis*
1960. Geographisches Unterseminar (Einführung in das Studium d. Geographie), 2 stündig, Fr. 11–13 *Louis*
1961. Geographisches Unterseminar (Geomorphologie), 2 stündig, Mi. 10–12 *Louis d. Wilhelm*
1962. Anleitung zu wissenschaftlichen Arbeiten (gem. mit den übrigen Dozenten der Geographie), halbtägig (u.) *Louis*

- | | |
|--|----------------------|
| 1963. Münchener Geographisches Kolloquium, gemeinsame Veranstaltung der Geographischen Institute der Universität und der Technischen Hochschule (u.) | <i>Louis</i> |
| 1964. Geographische Exkursionen in Gemeinschaft oder im Wechsel mit den übrigen Dozenten der Geographie nach bes. Ankündigung (u.) | <i>Louis</i> |
| 1965. Die Industrieräume der Erde, 4 stündig, Mo. 12.00–13.30, Di. 9–10, Fr. 12–13 | <i>Thiel</i> |
| 1966. Die Sowjetunion heute, Ringvorlesung in Gemeinschaft mit H. Gross, R. Maurach, H. Raupach, G. Stadtmüller, F. Stepun, W. A. Ziegler, Mi. 18–20 | <i>Thiel</i> |
| 1967. Wirtschaftsgeographisches Oberseminar, 2 stündig, Mo. 18–20 | <i>Thiel</i> |
| 1968. Wirtschaftsgeographisches Unterseminar, 2 stündig, Di. 18–20 | <i>Thiel</i> |
| 1969. Länderkunde von Westeuropa, 3 stündig, Di. 17–18, Do. 16–18 | <i>Fehn</i> |
| 1970. Geographisches Oberseminar (Themen zur Siedlungsgeographie), 2 stündig, Mi. 16–18 | <i>Fehn</i> |
| 1971. Geographisches Unterseminar (Kartenkunde II, Kartenwerke und Karteninhalt), 2 stündig, Di. 10–12 | <i>Fehn</i> |
| 1972. Länderkunde von Afrika südlich der Sahara, 2 stündig, Mo. 16–18 | <i>Fochler-Hauke</i> |
| 1973. Einführung in die Geomorphologie II. Teil, 2 stündig, Mo. 14–16 | <i>Schaefer</i> |
| 1974. Allgemeine Gletscherkunde, 2 stündig, Di. Do. 8–9 | <i>Wilhelm</i> |

17. Meteorologie:

- | | |
|---|-----------------|
| 1975. Meteorologie I, 3 stündig, Mo. 16–17, Di. 15–17, Forstliche Forschungsanstalt | <i>Möller</i> |
| 1976. Ergänzungen zur Meteorologie I für Naturwissenschaftler, 1 stündig, nach Vereinbarung, Forstliche Forschungsanstalt | <i>Möller</i> |
| 1977. Meteorologisches Kolloquium (gemeinsam mit den Dozenten der Meteorologie), Di. 17.30, nach besonderem Plan, Forstliche Forschungsanstalt (u.) | <i>Möller</i> |
| 1978. Dynamik der Atmosphäre II, 2 stündig, nach Vereinbarung, Forstliche Forschungsanstalt | <i>Hollmann</i> |

1979. Übungen zur Vorlesung: Dynamik der Atmosphäre
II, 2 stündig, nach Vereinbarung,
Forstliche Forschungsanstalt *Hollmann*
1980. Physik der Wolken und des Niederschlags,
2 stündig, Mo. 17–19, Forstliche Forschungsanstalt *Müller*
1981. Biometeorologie, 2 stündig, Do. 15–17,
Forstliche Forschungsanstalt *Hofmann*
1982. Meteorologisches Seminar, abwechselnd mit dem
Meteorologischen Kolloquium, nach besonderem
Plan, 2 stündig, Di. 17.30, Forstliche Forschungsan-
stalt (u.) *Müller,
Hofmann*

18. Geschichte der Naturwissenschaften:

1983. Ausgewählte Kapitel aus der Geschichte der Natur-
wissenschaften, 2 stündig *N. N.*
1984. Übungen zur Vorlesung, 2 stündig *N. N.*
1985. Geschichte der vorgriechischen Mathematik,
1 stündig, Mi. 16–17 *Vogel*
1986. Mathematische Keilschrifttexte, 1 stündig
(zusammen mit Edzart), Zeit nach Vereinbarung *Vogel*
1087. Anleitung zu wissenschaftlichen Arbeiten, halbtägig
(zusammen mit N. N.) *Vogel*
1988. Kosmologie, 2 stündig, Di. Do. 13–14, Gr. Seminar-
raum, Schellingstraße 2–8 *Schmeidler*
1989. Die Entdeckung der Elektrizität, 1 stündig,
Fr. 17–18, Gr. Physik. Hörsaal *Fraunberger*
1990. Geschichte der Pharmazie, 1 stündig, Fr. 10.30–11.15,
Gr. Pharm. Hörsaal, Karlstraße 27 *Springer*

Kurzschrift

- Kurzschrift für Anfänger, 1 stündig, Mi. 8–9
Einführung in die Eilschrift mit Diktatübungen,
1 stündig, Mi. 9–10 *Beer*
- Sprechstunde: Nach den Übungen.
Wohnung: Mü-Feldmoching, Ratoldstr. 12 (32 04 76) *Beer*

Leibesübungen

I. Vorlesungen und Übungen des Hochschulinstituts für Leibesübungen:

1. Übungen und Wettkämpfe in allen Sportarten für Studierende aller Fakultäten (Anfänger und Fortgeschrittene). Übungszeiten und -stätten zu sehen aus dem Programm-Heft „Hochschulsport“ des Wintersemesters *Michalke*
2. Ausbildung zum Sportarzt:
 - a) Praktikum: Einführung in die wichtigsten Sportarten, Einschreibung in den Sprechstunden des Hochschulinstituts *Michalke*
 - b) Sportmedizin II (u. S.), 1 stündig, Mi. 12–13, Chirurgische Klinik, Nußbaumstraße 20 *Pöschl u. Karnbaum (Med. Fak.)*
 - c) Sportmassage (u. S.), 1 stündig, Do. 16–17, Chirurgische Klinik, Nachbehandlungsabt. *Pöschl*
3. Sportmedizinisches Praktikum:
Nach Plan. Anmeldungen in der Sprechstunde des Instituts *Michalke*

II. Bayerische Sportakademie:

1. a) Praktische und theoretische Ausbildung für Studierende des Faches Leibeserziehung im Lehramt an höheren Schulen (Grundausbildung) *Otto Vogt*
- b) Grundzüge der Anatomie I, 4 stündig *Dziallas*
Grundzüge der Physiologie I, 2 stündig, Di. 14–16, Physiologisches Institut, Pettenkoferstraße 12 *Kapal (Med. Fak.)*
Geschichte der Leibesübungen (Altertum und Mittelalter), 2 stündig *Otto Vogt*

Unterrichtslehre, 2 stündig	<i>Rosenbauer</i>
Studenten	<i>Dietrich, Winter</i>
Studentinnen	
Übungsstättenbau, 1 stündig	<i>Ortner</i>
Grundzüge der Psychologie, 1 stündig	<i>N. N.</i>
Erste Hilfe, 1 stündig	<i>Kochner</i>
2. a) Praktische und theoretische Ausbildung für Studierende des Faches Leibeserziehung im Lehramt an höheren Schulen (Weiterbildung, 3. Semester)	<i>Otto Vogt</i>
b) Gesundheitslehre, Schulhygiene, 1 stündig	<i>Dietr. Vogt</i>
Methodisches Seminar I, 2 stündig	
Studenten	<i>Rosenbauer</i>
Studentinnen	<i>v. Unold</i>
Lehrarbeit (mit praktischen Übungen), 2 stündig,	
Studenten	<i>Rosenbauer</i>
Studentinnen	<i>v. Unold</i>
3. a) Praktische und theoretische Ausbildung für Studierende des Faches Leibeserziehung im Lehramt an höheren Schulen (Weiterbildung 5. Semester)	<i>Otto Vogt</i>
b) Organisation und Verwaltung, 1 stündig	<i>Vorhammer</i>
Methodisches Seminar II, 2 stündig	
Studenten	<i>Rosenbauer</i>
Studentinnen	<i>v. Unold</i>
Lehrarbeit (mit praktischen Übungen), 1 stündig,	
Studenten	<i>Rosenbauer</i>
Studentinnen	<i>v. Unold</i>

Prüfungsämter und Prüfungsausschüsse

1. **Landesjustizprüfungsamt beim Bayerischen Staatsministerium der Justiz, Prüfungskommission für die erste juristische Staatsprüfung.**
München 35 (Justizpalast, Zimmer Nr. 357/III), F. 55 97 / 5 90
Vorsitzender: Dr. Karl Gelbert, Ministerialrat
Stellvertretende Vorsitzende:
Dr. Sigmund Elsaßer, Oberlandesgerichtspräsident, München
Dr. Adam Deinlein, Regierungspräsident von Oberbayern, München
2. **Prüfungsausschuß für Diplomvolkswirte**
Pfister Bernhard, Dr., o. Professor, Vorsitzender
Jecht Horst, Dr., o. Professor, stellvertr. Vorsitzender
Prüfungskanzlei:
3. **Prüfungsausschuß für Diplomkaufleute und Diplomhandelslehrer**
Hintner Otto, Dr., o. Professor, Vorsitzender
Heinen Edmund, Dr., o. Professor, stellvertr. Vorsitzender
Prüfungskanzlei: Seminargebäude, Zimmer 01
4. **Forstlicher Prüfungsausschuß (Amalienstraße 52/I)**
Backmund Fritz, Dr., o. Professor, Vorsitzender
5. **Ausschuß für die ärztliche Vorprüfung (Univ.-Gebäude Zi. 114)**
Wagner Richard, Dr., o. Professor, Vorsitzender
Bachmann Rudolf, Dr., o. Professor, stellvertr. Vorsitzender
6. **Ausschuß für die ärztliche Prüfung (Universitätsgebäude Zi. 114)**
Forst August Wilhelm, Dr., o. Professor, Vorsitzender
Weber Gerhard, Dr., o. Professor, stellvertr. Vorsitzender
7. **Ausschuß für die zahnärztl. Vorprüfung (Univ.-Gebäude Zi. 114)**
Wagner Richard, Dr., o. Professor, Vorsitzender
Bachmann Rudolf, Dr., o. Professor, stellvertr. Vorsitzender
8. **Ausschuß für die zahnärztliche Prüfung (Univ.-Gebäude Zi. 114)**
Forst August Wilhelm, Dr., o. Professor, Vorsitzender
Weber Gerhard, Dr., o. Professor, stellvertr. Vorsitzender
9. **Ausschuß für die tierärztl. Vorprüfung (Univ.-Gebäude Zi. 114)**
Grau Hugo, Dr., o. Professor, Vorsitzender
Liebmann Hans, Dr., o. Professor, stellvertr. Vorsitzender

10. **Ausschuß für die tierärztliche Prüfung** (Univ.-Gebäude Zi. 114)
Westhues Melchior, Dr., o. Professor, Vorsitzender
Sedlmeier Hans, Dr., o. Professor, stellvertr. Vorsitzender
11. **Ausschuß für die Diplom-Psychologen-Prüfung** (Vor- u. Hauptprüfung) (Universitätsgebäude, Zimmer 5/Z)
Lersch Philipp, Dr., o. Professor, Vorsitzender
12. **Ausschuß für die Diplom-Chemiker-Prüfung** (Vor- und Hauptprüfung) (Universitätsgebäude, Zimmer 152)
Huisgen Rolf, Dr., o. Professor, Vorsitzender
13. **Ausschuß für die pharmazeutische Prüfung** (Univ.-Gebäude Zi. 5/Z)
Bamann Eugen, Dr., o. Professor, Vorsitzender
Hörhammer Ludwig, Dr., o. Professor, stellv. Vorsitzender
14. **Ausschuß für die Prüfung der Lebensmittelchemiker** (Vor- und Hauptprüfung) (Bayer. Staatsministerium des Innern, Odéonsplatz 3, F. 22 85 11)
Knies Wilhelm, Ministerialrat, Vorsitzender
Bamann Eugen, Dr., o. Professor }
Feigel Karl, Oberregierungsrat } stellvertr. Vorsitzende
15. **Prüfungsausschuß für die Diplom-Geologen-Prüfung** (Vor- und Hauptprüfung) (Universitätsgebäude, Zimmer 152)
Dehm Richard, Dr., o. Professor, Vorsitzender
Maucher Albert, Dr., o. Professor, stellvertr. Vorsitzender
16. **Prüfungsausschuß für die Diplom-Physiker-Prüfung** (Vor- und Hauptprüfung) (Universitätsgebäude, Zimmer 152)
Bopp Fritz, Dr., o. Professor, Vorsitzender
17. **Prüfungsausschuß für die Diplom-Mathematiker-Prüfung** (Vor- und Hauptprüfung) (Universitätsgebäude, Zimmer 152)
Stein Karl, Dr., o. Professor, Vorsitzender
18. **Prüfungsausschuß für die Diplom-Geophysiker-Prüfung** (Vor- und Hauptprüfung) (Universitätsgebäude, Zimmer 152)
Angenheister Gustav, Dr., o. Professor, Vorsitzender
19. **Prüfungsausschuß für die Diplom-Meteorologen-Prüfung** (Vor- und Hauptprüfung) (Universitätsgebäude, Zimmer 152)
Möller Fritz, Dr., o. Professor, Vorsitzender

Zusammenfassende Übersicht der Studierenden im Sommer-Halbjahr 1963

I. Übersicht über die Zahl der Studierenden im Sommer-Halbjahr 1963

Fakultät	1	2	3
	Deutsche	Ausländer	Im Ganzen (1 und 2)
Theologische Fakultät	494	41	535
Juristische Fakultät	2534	46	2580
Staatswirtschaftliche Fakultät			
davon Volkswirtschaft	1047	110	1157
„ Betriebswirtschaft	2292	125	2417
„ Forstwissenschaft	150	9	159
Medizinische Fakultät			
davon Medizin	2483	303	2786
„ Zahnmedizin	399	110	509
Tierärztliche Fakultät	470	44	514
Philosophische Fakultät	5317	477	5794
Naturwissenschaftliche Fakultät			
davon Naturwissenschaft	2679	212	2891
„ Pharmazie	421	11	432
Insgesamt	18286	1488	19774
Dazu kommen noch:			
Gasthörer			383
Gasthörerinnen			101
Studenten anderer Münchener Hochschulen, die an der Universität Vorlesungen belegt haben			170
Insgesamt			20428

Unter den 19774 Studierenden sind 5861 Frauen und zwar in der

Fakultät	1	2	3
	Deutsche	Ausländer	Im Ganzen (1 und 2)
theologischen Fakultät	25	1	26
juristischen Fakultät	327	8	335
staatswirtschaftlichen Fakultät			
davon Volkswirtschaft	267	11	278
„ Betriebswirtschaft	343	8	351
medizinischen Fakultät			
davon Medizin	883	64	947
„ Zahnmedizin	140	24	164
tierärztlichen Fakultät	91	3	94
philosophischen Fakultät	2601	226	2827
naturwissenschaftlichen Fakultät			
davon Naturwissenschaft	552	22	574
„ Pharmazie	265	—	265
Insgesamt	5494	367	5861

Unter den Studierenden stehen im ersten Halbjahr 1081 und zwar in der

Fakultät	1	2	3
	Deutsche	Ausländer	Im Ganzen (1 und 2)
theologischen Fakultät	11	—	11
juristischen Fakultät	114	1	115
staatswirtschaftlichen Fakultät			
davon Volkswirtschaft	64	7	71
„ Betriebswirtschaft	156	7	163
„ Forstwissenschaft	30	—	30
medizinischen Fakultät			
davon Medizin	129	8	137
„ Zahnmedizin	52	23	75
tierärztlichen Fakultät	36	—	36
philosophischen Fakultät	250	15	265
naturwissenschaftlichen Fakultät			
davon Naturwissenschaft	119	—	119
„ Pharmazie	58	1	59
Insgesamt	1019	62	1081

II. Übersichtliche Darstellung des Ab- und Zuges

(Ohne Hörer)

Vortrag	1	2	3
	Deutsche	Ausländer	Im Ganzen (1 und 2)
Bei Abschluß des amtlichen Verzeichnisses waren im letzten Halbjahr aufgenommen:	18442	1567	20009
Davon sind abgegangen	3165	295	3460
Es sind demnach geblieben	15277	1272	16549
Für das laufende Halbjahr sind hinzugekommen:	3009	216	3225
So daß in diesem Halbjahr eingeschrieben sind .	18286	1488	19774

III. Ausscheidung nach der Staatsangehörigkeit.

Staats- angehörigkeit	Fakultät										Im Ganzen	
	Theologische	Juristische	Staatswirtsch.			Medizin	Zahnmedizin	Tiermedizin	Philosophische	Natur- wissenschaftliche		Pharmazie
			Volks- wirtschaft	Betriebs- wirtschaft	Forst- wissenschaft							
A. Deutsche: Zahl A:	494	2534	1047	2292	150	2483	399	470	5317	2679	421	
B. Ausländer:												
I. Europa												
Belgien	—	—	—	—	—	1	—	—	3	—	—	4
Bulgarien	—	—	—	1	—	1	—	—	—	—	—	2
Dänemark	—	—	—	—	—	—	—	—	4	—	—	4
Finnland	—	—	1	—	—	3	3	—	4	—	—	11
Frankreich	—	1	1	2	—	—	—	—	5	—	—	9
Griechenland	6	6	22	27	1	54	27	24	37	62	—	266
Großbritannien	—	—	—	—	—	1	—	2	30	4	—	37
Irland	—	—	—	—	—	—	—	—	2	—	—	2
Italien	3	3	1	3	—	4	—	—	17	9	—	40
Jugoslawien	1	1	2	3	—	3	2	—	10	1	—	23
Lettland	—	—	—	—	—	—	—	—	2	2	—	4
Litauen	—	—	1	—	—	—	—	—	—	—	—	1
Luxemburg	—	—	—	—	—	—	—	—	3	1	—	4
Niederlande	1	—	—	2	—	3	—	—	5	—	—	11
Norwegen	—	—	—	—	—	17	50	—	2	—	—	69
Österreich	—	7	7	16	3	12	3	6	33	13	1	101
Portugal	—	—	—	1	—	—	—	—	—	1	—	2
Schweden	1	—	—	—	—	—	4	—	2	1	—	8
Schweiz	13	1	2	—	—	1	—	—	13	3	—	33
Spanien	7	1	4	1	—	—	—	—	17	—	—	30
Ungarn	—	1	3	5	—	11	—	—	5	1	—	26
Zahl I:	32	21	44	61	4	111	89	32	194	98	1	687

Staats- angehörigkeit	Fakultät										Im Ganzen	
	Theologische	Juristische	Staatswirtsch.			Medizin	Zahnmedizin	Tiermedizin	Philosophische	Natur- wissenschaftliche		Pharmazie
			Volks- wirtschaft	Betriebs- wirtschaft	Forst- wissenschaft							
II. Außereuro- päische Länder:												
Afghanistan	—	—	—	1	—	—	—	—	2	2	—	5
Ägypten	—	—	1	1	—	7	—	—	7	4	—	24
Argentinien	—	—	2	—	—	1	—	3	3	1	—	10
Australien	1	—	—	—	—	—	—	—	3	—	—	4
Bolivien	—	—	1	2	—	—	1	—	3	—	—	7
Brasilien	—	—	1	2	—	—	—	—	5	4	—	12
Chile	—	1	1	—	—	—	—	—	6	—	—	8
China	1	2	3	3	—	1	—	—	1	3	—	14
Costa Rica	—	—	—	—	—	—	—	—	1	—	—	1
Dahomey	—	—	—	—	—	—	—	—	1	—	—	1
Ecuador	—	—	—	2	—	—	—	—	—	—	—	2
El Salvador	—	—	1	—	—	—	—	—	—	—	—	1
Ghana	—	—	3	1	—	5	1	—	1	—	—	11
Haiti	—	—	—	—	—	1	—	—	—	—	—	1
Hong Kong	—	—	—	1	—	1	—	—	—	—	—	2
Indien	—	1	1	1	—	4	—	—	9	8	4	28
Indonesien	—	—	2	2	—	1	1	1	5	1	1	14
Irak	—	—	2	1	—	11	—	—	3	3	—	20
Iran	—	4	5	2	—	68	9	2	10	18	—	118
Israel	—	—	—	1	—	5	—	3	4	1	—	14
Japan	1	—	2	1	—	1	—	—	13	1	—	19
Jordanien	—	1	1	1	—	17	—	—	1	2	—	23
Kamerun	—	—	—	1	—	1	—	—	—	—	—	2
Kanada	—	—	—	—	—	3	—	—	11	—	—	14
Kenia	—	—	—	—	—	—	—	—	1	—	—	1
Kolumbien	—	—	—	—	—	1	—	—	2	—	—	3
Korea	—	1	3	3	—	3	—	—	10	4	—	24
Kuba	—	—	—	—	—	—	—	—	6	—	—	6
Libanon	—	—	—	2	—	2	1	—	2	1	—	8
Liberia	—	—	—	—	—	2	—	—	—	—	—	2
Libyen	—	—	—	—	—	—	—	—	—	1	—	1
Marokko	—	—	—	—	—	—	—	—	—	1	—	1
Mexiko	—	1	—	1	—	—	—	—	1	2	—	5
Neuseeland	—	—	—	—	—	—	—	—	3	—	—	3
Nigeria	—	—	2	5	—	4	—	—	—	2	—	13
Nikaragua	—	—	—	1	—	—	—	—	—	—	—	1
Übertrag:	3	11	31	35	—	139	13	9	114	59	9	423

Staats- angehörigkeit	Fakultät											Im Ganzen
	Theologische	Juristische	Staatswirtsch.			Medizin	Zahnmedizin	Tiermedizin	Philosophische	Natur- wissenschaftliche	Pharmazie	
			Volks- wirtschaft	Betriebs- wirtschaft	Forst- wirtschaft							
Übertrag:	3	11	31	35	—	139	13	9	114	59	9	423
Pakistan	—	—	—	—	1	1	—	—	2	6	—	10
Palästina	—	—	—	—	—	—	—	—	—	1	—	1
Peru	—	—	—	1	—	4	—	—	1	—	—	6
Saudi Arabien	—	—	—	—	—	—	—	—	—	1	—	1
Südafrika	—	—	3	—	—	—	—	—	3	—	—	6
Sudan	—	—	1	—	—	—	—	—	1	—	1	3
Süd Rhodesien	—	—	—	—	—	—	—	—	1	—	—	1
Syrien	—	—	2	1	—	12	—	—	5	4	1	25
Tanganyika	—	—	—	1	1	1	—	—	—	1	—	4
Tunis	—	—	—	—	—	1	—	—	—	2	—	3
Türkei	—	6	2	15	2	3	7	—	6	7	—	48
Uganda	—	—	—	—	—	1	—	—	—	—	—	1
Uruguay	—	—	1	1	—	—	—	—	—	—	—	2
Venezuela	—	—	4	1	—	—	—	—	2	1	—	8
Vereinigte Staaten von Nordamerika	6	5	13	4	—	15	—	2	132	22	—	199
Vietnam	—	—	1	—	—	—	—	—	1	—	—	2
Zypern	—	—	—	—	—	4	—	—	3	1	—	8
Zahl II:	9	22	58	59	4	181	20	11	271	105	11	751
III. Staatenlos	—	3	8	5	1	11	1	1	12	9	1	52
Zahl II u. III:	9	25	66	64	5	192	21	12	283	114	12	803
Zahl I:	32	21	44	61	4	111	89	32	194	98	1	687
Zahl B:	41	46	110	125	9	303	110	44	477	212	13	1490
Zahl A:	494	2534	1047	2292	150	2483	399	470	5317	2679	419	18284
C. Gesamtzahl: Zahl A, B:	535	2580	1157	2417	159	2786	509	514	5794	2891	432	19774

Abgeschlossen am 15. Juni 1963

Personenstand für das Vorlesungsverzeichnis im Wintersemester 1963/64

	Seite		Seite
Dr. Abel Bernhard	125	Dr. Bachmann Rudolf	13, 14, 47, 111,
Dr. Abelein Richard	66		173, 174, 283
Dr. Acht Peter	73, 131, 220	Dr. Backmund Fritz	13, 14, 40, 110, 168,
Dr. Adamczyk Alexander	83, 252		169, 170, 283
Dr. Adelberger Otto	108	Dr. Backmund Herbert	124
Dr. Albert v. Hans-Henning	115	Dr. Baedeker Wolfgang	115
Albrecht S. K. H.,		Dr. Baehr Rudolf	17, 79, 245, 246
Herzog von Bayern	12	Dr. Baethgen Friedrich	75
Albrecht Guido	22	Dr. Baier Walther	13, 17, 28, 65, 129, 211
Altmann Ulrich	135	Dr. Bakels Frederik	127
Dr. Altmeyer Bernd	115	Dr. Baldauf Heinrich	118
Dr. Altner Helmut	141	Baldauf Lucia	82, 254
Dr. Amann Rudolf	114	Dr. Baldauf Magdalena	120
Dr. Amberger Eberhard	100, 137, 263	Dr. Balke Siegfried	94, 263
Dr. Ammende Peter	123	Dr. Bamann Eugen	90, 138, 267, 268, 284
Dr. v. Ammon Friedrich Karl	127	Dr. Bandmann Hans-Jürgen	17, 61, 124,
Dr. Anderson Oskar	42, 166		197
Dr. Angenheister Gustav	92, 140, 272,	Dr. Bannwarth Alfred	51, 189
	273, 284	Dr. Barbarino Otto	42, 144, 160
Angenmeier Hans	19	Dr. Barthelmeß Alfred	96, 275
Dr. Angswurm Heinz	125	Bartsch Elmar	103
Dr. Anton Günther	51	Baruzzi Arno	107
Dr. Anwander Anton	75	Dr. Basler Otto	72
Dr. Apelt Willibald	34	Dr. Bauer Heinrich	66, 127, 207, 265
Dr. v. Arco-Zinneberg Melanie	121	Dr. Bauer Hermann	83, 131, 224
Dr. Arnholdt Friedrich	61, 193	Dr. Bauer Hermann	135
Dr. Arps Ludwig	42, 160	Dr. Bauer Jakob	51, 180, 182
Dr. Ascher Felix	48, 126, 203	Dr. Bauer Otmar	52, 194
Dr. Aschoff Jürgen	51, 175, 176	Dr. Bauernfeind Adolf	112
Dr. Asselmeyer Friedrich	27	Dr. Baumann Hermann	70, 131
Dr. Aßfalg Julius	80, 229, 230	Dr. Baumer Ludwig	58, 189
Dr. Assmann Ernst	39, 109, 110, 169,	Dr. Baumgärtel Traugott	49
	170, 171	Dr. Baumgartner Albert	109
Dr. Ast Ingeborg	120	Dr. Baur Friedrich	12
Dr. Athanasiou Demetre J.	58, 185	Dr. Baur Hanns	50
Dr. Attenberger Josef	41, 169	Dr. Bayer Karl	83, 234
Dr. Auer Hermann	95, 258, 259	Dr. Bayerle Hans	112
Dr. Aufderhaar Ernst	138	Bechert Johannes	132
Dr. Aufhauser Johann B.	81	Dr. Beck Hans Georg	73, 133, 219, 234
Dr. Augustaitis Daine	134	Dr. Beck Heinrich	83, 134, 240
Dr. Aumann Georg	19	Beck Irene	103
Dr. Autrum Hansjochem	92, 141, 276	Beckenbauer Alfons	83, 233
Avenarius Eckhart	22	Dr. Becker Hans Martin	118
Dr. Avenhaus Heinrich	115	Dr. v. Beckerath Jürgen	83, 132, 219, 229
Dr. Babinger Franz	18, 69, 230	Dr. Beckmann Liesel	39, 108, 163, 165
Dr. Bachmann Erich	78	Beer Fritz	280
Bachmann Heinrich	83, 233	Dr. Beer Rüdiger	60, 117, 191, 192
		Dr. Begemann Herbert	53, 182, 183

	Seite
Dr. Behling Lottlisa	79, 223, 224
Behrend Dietrich	105
Dr. Behringer Hans	97, 137, 264
Dr. Beier Friedrich Karl	105
Benning Dieter	108
Dr. Berber Friedrich	17, 35, 104, 143, 153, 155, 157
Dr. Berdthold Max	129
Dr. Berg Herbert	28
Dr. Berger Alfred	116
Dr. Bergius Rudolf	73, 130, 214, 215
Dr. Bergstermann Heinrich	53, 180, 182
Dr. v. Berlin Susanne	59, 121, 187
Dr. Bernbeck Rupprecht	53, 192
Dr. Bernhard Joachim	121
Bernhart Albrecht	110
Dr. Bernhart Joseph	75
Dr. Bertho Alfred	95, 137, 264
Betz Otto	103
Dr. Betz Werner	73, 133, 235, 237
Beutel Rolf	139
Beuter Klaus	22
Dr. Bibelriether Hans	110
Dr. Bibrack Brigitta	128
Dr. Bickenbach Werner	46, 120, 194
Dr. Bieber Helmut	125
Dr. Bielefeld Erwin	78, 223
Dr. Biekert Ernst	98
Dr. Biemann Gerd	63, 122, 188
Dr. Biemann Ludwig	95, 260
Dr. Binswanger Ludwig	117
Dr. Bischoff Bernhard	72, 133, 220, 234, 235
Bissinger Manfred	83, 232, 233, 234
Bittner Günther	139
Dr. Blaschke Heinz	138
Dr. Bleek Gertrud	121
Bleeker Bernhard	12
Dr. Bley Müller Josef	107
Dr. Blinzinger Karlheinz	113
Dr. Block Joachim H.	98
Dr. Blömer Hans	59, 182, 185
Dr. Bock Hans	17, 137
Dr. Bockelmann Paul	35, 105, 155, 156
Dr. Bockholdt Rudolf	83, 225
Dr. Bodechtel Gustav	46, 115, 180
Dr. Bodechtel Johann	100, 271
Dr. Böhm Friedrich	95
Dr. Boehm Laetitia	16, 79, 145, 219
Dr. Böhme Otto	12
Böhner Georg	110
Dr. Böhringer Eberhard	135
Dr. Boehringer Ernst	12

	Seite
Dr. Bönisch Erhard	125
Dr. Börner Dietrich	108
Dr. Börner Hans	121
Dr. Boessneck Joachim	67, 127, 129, 206, 211
Dr. Boette Gerhard	62, 123, 196, 200, 204
Dr. Bohmert Heinrich	118
Dr. Bohn Friedrich-Karl	128
Bohus Julius	24
Dr. Bojko-Blochyn Jurij	76, 252
Dr. Bolle Hans-Jürgen	142
Dr. Bonfig Peter	118
Bonheim Helmut	76, 240, 241, 242
Dr. Bopp Fritz	91, 136, 259, 260, 261, 284
Dr. Borchardt Hans Heinrich	70, 238
Dr. Borchers Arnulf	118
Dr. Borchers Hans	62, 115, 181, 185, 186, 204
Dr. Borelli Siegfried	56, 124, 196, 200
Dr. Borst Hans-Georg	62, 117, 190, 193
Dr. Bosch Hans	140
Dr. Bosl Karl	14, 72, 131, 144, 220
Dr. Boss Helga	118
Dr. Bosse Klaus	17, 124
Dr. Bott Kaspar	138
Dr. Bottermann Peter	116
Dr. Bourke John	82, 241, 242
Dr. Brachmann Franz	57, 125, 204
Dr. Bragard Karl	48
Dr. Braig Friedrich	83
Dr. Brakemann Otto	50
Dr. v. Brand Vera	117
Brand Wolfgang	139
Dr. Braun Hans	57, 184
Dr. Braun Hanns	74, 226, 239
Dr. Braun Hugo	45
Dr. Braun Margareta	82, 241, 242, 243, 244
Dr. v. Braunbehrens Hans	47, 112, 116, 197, 198
Dr. Brauner Leo	90, 141, 274, 275
Dr. Brechter Suso	33, 102, 150
Dr. v. Bredow Christoph	111
Dr. Breinl Helmar	118
Dr. Breitner Josef	55, 194
Dr. Brendel Walter	61, 117, 175, 176, 191, 193
Dr. Breuer Dieter	129
Brickmann Jürgen	21
Dr. Briegleb Klaus	17, 83, 133, 238
Dr. Britzelmayr Wilhelm	72, 213
Dr. Brödel Walter	100
Dr. Brogsitter Karl Otto	83, 133, 236

	Seite		Seite
Dr. Bronner Hans	47	Dr. Dane Elisabeth	95, 137, 264
Dr. Brühlle Hans	118	Dr. Dannenberg Heinz	96, 175, 265
Dr. Brüggemann Johannes	65, 127, 206, 207	Dr. Daume Erhard	120
Dr. Brunhölzl Franz	80, 133, 235	Davis John F.	82, 242, 243, 244
Brunner Georg	24	Dr. Decker Kurt	54, 124, 187, 189, 192
Dr. Brunner Henry	137	Dr. Decker-Forlani Ingrid	122
Dr. Bubnoff Manfred	115	Dr. Deffner Gottfried	140
Dr. Buchborn Eberhard	60, 114, 181	Dr. Degan Soga Dubravka	119
Dr. Buchegger Otto	127	Dr. Degenhart Max	37, 157
Dr. Buchert Hagen	123	Dr. Dehm Richard	15, 91, 141, 271, 273, 284
Dr. Buchler Johann	137	Dr. v. Dehn Magdalena	97, 276, 277
Dr. Buchner Hans	97, 277	Dr. Deinert Wilhelm	84, 133
Dr. Buchner Paul	90	Dr. Deinlein Adam	283
Dr. Bühler Ottmar	37, 155, 157	Dr. Deku Henry	84, 143, 214, 232
Dr. Bühler Winfried	81, 133, 231, 233	Dr. Dellmann Horst D.	68, 127, 206
Dr. Bühlmeier Konrad	121	Dr. Dempf Alois	70, 212
Dr. Büngeler Walter	45, 111, 176	Dr. Dempwolf-Lüdemann Käthe	122
Dr. Bürger Karl	101, 263	Dengler Bernd	139
Büfler Elisabeth	24	Dr. Dennler Edgar	68
Dr. Buhl Herbert	116	Dr. Denz Adolf	132
Dr. Bukatsch Franz	96, 274, 275	Dr. Denzler Georg	102
Dr. Bunde Erich	64, 116, 199	Dr. Dettloff Werner Rainer	32, 103, 151
Dr. Burgdörfer Friedrich	40	Dr. Deubzer Wolfgang	118
Dr. Burger Hans	59, 194	Dr. Devens Klaus	122
Dr. Burkhardt Dietrich	98, 141, 276	Dr. Dickel Gerhard	96, 138, 266
Dr. Burkhardt Ludwig	51, 177	Diederichsen Uwe	105
Dr. Burkhardt Rolf	114	Dr. Diehl Friedrich	50, 182
Dr. Busse Friedrich	136	Dr. Diepolder Hans	74
Dr. Busse Rudolf	37, 154	Dr. Diernberger Rolf	126
Dr. Butenandt Adolf	45, 93, 111, 175, 265	Dr. Dieterich Victor	38
Buth Wolfgang	109	Dr. Dieterle Peter	116
Dr. Camaj Martin	83, 227	Dr. Dietrich Heinz	54, 124, 144, 155, 158, 188, 189, 216
Canaris Claus Wilhelm	105	Dietrich Irmingard	24, 282
Caprano Eugen	42, 164	Dr. Dietrich Konrad	61, 119, 191, 193
Dr. Carstens Dorothee	79, 246	Dr. Dietz Rolf	35, 104, 147, 154, 155, 156, 157
Carter Albert Howard	76, 222, 245	Dr. Dimpflemeier Rudolf	110
Dr. Chrometzka Monika	119	Dr. Dinger Emmi Christa	57, 111, 174
Dr. Chronz Anneliese	126	Dr. v. Diringshofen Heinz	64, 176
Dr. Clemen Wolfgang	70, 134, 241	Dirnagl Karl	64, 112, 199
Dr. Conrad-Martius Hedwig	75	Dr. Dirr Karl	50
Dr. Cornelius Friedrich	83, 218	Dittmann Renate	24
Dr. Creuzfeldt Otto	64, 114	Dr. Dittmar Friedrich	121
Curschmann Michael	83	Dr. Dobbeltstein Hendrik	115
Czempiel Heinz	116	Dr. Dobmayer Heinz	120
Dr. Dachs Hans	100, 271	Dr. Dobovcnik Willy	115
Dr. Dahme Erwin	67, 207, 208	Dr. Dölger Franz	18, 69
Dalfen Joachim	83, 232, 233	Dr. Doenicke Alfred	119
Dr. Dambacher Maximilian	116	Dr. Döring Gerhard	54, 120, 194
Dr. Dambeck Franz	33, 145, 150	Dr. Dörschel Alfons	40, 109, 166, 167
		Dohme Jürgen	27

	Seite
Dr. Dombart Theodor	77
Dr. Dontenwill Walter	55, 112, 177
Dr. Dreher Alfred	123
Dr. Drepper Kraft	67, 206
Dr. Drexel Heinrich	112
Dr. Droese Werner	53, 121, 187
Dr. Dubber Hans-Jürgen	109
Dubin Robert	44, 158
Düchting Hans	108
Dr. Düll Rudolf	36
Dr. Dürig Walter	14, 32, 103, 152
Dr. Dürr Gertrud	128
Dürr Hans Peter	99, 261
Dr. Dürrwaechter Ludwig	67
Dr. Dziallas Paul	54, 111, 173, 281
Dr. Eberl Josef	113
Dr. Ebert Josef Roman	116
Dr. Eckardt André	84, 228
Dr. Eckell Albrecht	138
Dr. Ecker Roman	33, 102, 149
Dr. Edel Heinz-Horst	114
Dr. Eder Max	57, 112, 177, 178
Dr. Eder Rudolf	118
Edsperger Max	84, 232
Dr. Edzard Dietz Otto	80, 230, 256
Dr. Egenter Richard	31, 103, 151
Dr. Egernmann Franz	70, 133, 231, 232
Dr. Eggerer Hermann	138
Eggert Jürgen	30
Egulagaray Bohigas Francisco	82, 249, 250
Dr. Ehard Hans	12
Dr. Ehrenreich A.	27
Dr. Ehrhardt Hans	114
Eibl-Eibesfeldt Irenäus	100
Dr. Eichelsdörfer Dieter	140
Dr. Eichhoff Dorothee	124
Dr. Eigler Jochen	115
Dr. Eisenburg Josef	114
Dr. Eisenmann Rudolf	118
Dr. Ekert Friedrich	58, 198
Elling Wolfram	109
Dr. Elsässer Altmuth	120
Dr. Elsässer Sigmund	283
Emberger Siegfried	109
Dr. Englisch Karl	15, 34, 104, 153, 155, 156, 157
Dr. Engl Lieselotte	42, 82, 167, 249, 250
Dr. Englert Ludwig	77, 217
Dr. Engelschalk Wilhelm	120
Dr. Enzenbach Robert	117

	Seite
Dr. Enzensberger Christian	84, 134, 242, 244
Enzensberger Hermann	28
Dr. Eppelsheim Jürgen	132
Dr. Eppelsheim Rudolf	84, 238
Dr. Eppler Wilhelm Friedrich	94, 271
Dr. Erhard Ludwig	40
Erken	238
Dr. Ernst Fritz	41, 110, 168
Dr. Ernst Helmut	117
Dr. Ernst Karl	129
Ernst Wolfgang	84, 226
Dr. Erpenbeck Raymund	118
Dr. Esch Harald	113
Esch Wilhelm	12
Dr. Eyer Hermann	46, 112, 178, 179, 200, 203
Dr. Eymer Heinrich	45
Dr. Eymer Karl Peter	57, 115, 180, 181, 183
Dr. Fabioni Gabriele	125
Dr. Fabricius Ludwig	38
Dr. Färber Hans	84, 232
Dr. Faessler Alfred	92, 135, 257, 258, 259, 260
Fahlbusch Volker	141
Dr. Faltner Max	84, 232
Dr. Fateh Moghadam Karla	119
Dr. Fecher Hans	106
Dr. Fechner Frank	126
Dr. Fehn Hans	95, 279
Feigel Karl	284
Dr. Felix Wolfgang	59, 112, 179
Dr. Fellenzer Helmut	136
Dr. Ferid Murad	17, 35, 104, 147, 153, 154, 155, 156, 157
Dr. Fessler Ansgar	125
Dr. Fetzner Hans	49, 198
Dr. Fichtner Gertraud	124
Dr. Fick Klaus	115
Dr. Fick Wilhelm	50, 191
Ficker Martin	136
Dr. Fikentscher Heinz	121
Dr. Fikentscher Richard	47, 121, 194
Dr. Findkh Reinhard	124
Dr. Fingerle Anton	84
Finsterhölzl Johann	103
Dr. Finsterwalder Rupert	120
Dr. Firsching Karl	22, 37, 156
Dr. Fischer Ernst Otto	93, 137, 262
Dr. Fischer Georg	93, 140, 272
Dr. Fischer Guido	27, 40, 108, 163, 164, 165

	Seite		Seite
Dr. Fischer Hans	124	Dr. Full-Scharrer Gabriele	123
Dr. Fischer Hermann	80, 240, 241, 242	Dr. Gall Christian	127
Dr. Fischer Hugo	78, 213, 221	Dr. Gallwas Hans Ullrich	105
Dr. Fischer Klaus	142	Dr. Galmés de Fuentes Alvaro	76, 249
Dr. Flaig Gisela	108	Dr. Gambihler Gerhard	115
Dr. Fleischmann Rose-Marie	84, 134, 247, 248	Dr. Gangloff Hans	113
Dr. Fochler-Hauke Gustav	95, 279	Gantzer Peter	27
Dr. Förster Karl	40, 160, 161	v. Gardner Johann	84, 225, 254
Dr. Förtsch Otto	97, 141, 273	Dr. Gastpar Helmuth	63, 123, 196
Dr. Forell Max-Michael	55, 115, 181, 183, 184	Dr. Gaugler Eduard	108
Dr. Forst August Wilhelm	46, 179, 283	Dr. Gebhard Torsten	76, 239
Dr. Forster Otto	135	Gebhardt Hans Walter	110
Dr. Forstner Max Joachim	68, 126, 205	Gebhardt Wilhelm	24
Fosberry John	42, 167	Dr. Geiger Rudolf	90
Frahm Klaus	127	Dr. Geipel Arnulf	112
Dr. Francis Emerich	16, 17, 39, 107, 144, 158	Geiser Hanns	42, 164
Dr. Frank Alfons	84, 234	Dr. Geisler Richard	121
Dr. Frank Armin	126	Geissler Richard	42, 167
Dr. Franke Heinrich	94	Dr. Gelbert Karl	283
Dr. Franke Herbert	71, 132, 228	Dr. Genewein Robert	119
Dr. Franz Friedrich	110	Dr. Genser Carl	140
Dr. Fratz Emil	42, 163	Dr. Georgiades Thrasybulos	72, 132, 225
Dr. Fraunberger Friedrich	97, 135, 259, 280	Dr. Georgii Axel	61, 112, 176, 177
Dr. Freischütz Günther	120	Gerhards Gonde	84, 244, 245
de Freitas G.	82, 250	Gerhards Peter	23
Dr. Frengel Dietrich	110	Dr. Gerlach Walther	27, 90, 259
Dr. Freudenfeld Gisela	121	Dr. Gerner Erich	36, 104, 153, 155, 157
Dr. Frey Emil Karl	45	Gessel Wilhelm	102
Dr. Frey Kurt Walter	62, 116, 198, 199	Dr. Geyer Susanne	128
Dr. Frick Ewald	59, 124, 169	Giedke Henner	22
Dr. Friedmann Friedrich Georg	17, 73, 131, 145, 222, 245	Giehl Rudolf	42, 164, 166
Dr. Friedrich Hermann	122	Giehl Josef	24
Dr. Fries Heinrich	13, 14, 16, 17, 32, 103, 150	Dr. Giers Joachim	32, 103, 151
Dr. Frings Dieter	117	Dr. Giese Peter	140
Dr. Frisch Karl Ritter von	90	Giesecke Burghart	135
Dr. Fritsch Rudolf	129	Dr. Giessler Gerhard	112
Fritz Hans Dieter	106	Dr. Giuliani Karl	58, 192
Dr. Fritz Heinz P.	100, 137, 263	Dr. Glier Ingeborg	84, 133, 236
Dr. v. Fritz Kurt	70, 133, 231, 232	Gliwitzky Hans	29
Dr. Fröba G.	129	Dr. Gloggenießer Werner	52, 177, 182
Dr. Fromm Hans	17, 73, 133, 227, 236, 237	Dr. Glogowski Georg	62, 193, 200
Dr. Frost Hans	117	Dr. Glum Friedrich	81, 144, 222
Dr. Frühwald Wolfgang	84, 133, 238	Dr. Glum Hildebrand	118
Dr. Fruhmänn Günther	63, 115, 186, 200, 204	Dr. Göb Albert	62, 120, 193
Dr. Fues Erwin	94	Dr. Gödel Ludwig	114
		Dr. v. Goedel Rudolph	117
		Dr. Göllner Theodor	84, 225
		Dr. Göpfert Herbert	85, 238
		Goepfert Robert	42, 164
		Dr. Götz Hans	53
		Dr. Goetz Harald	136
		Dr. Goetz Otmar	61, 121, 188

	Seite		Seite
Dr. Goller Hermann	127	Dr. Härten Hasso	101, 255, 256
Dr. Goossens Nico	56, 184	Dr. Hafner Johannes	33, 150
v. Gößler Götz	106	Dr. Hafner Klaus	94, 137, 264
Dr. Gossner Konrad	138	Dr. Hagen Alexander	138
Dr. Gotthardt Hans	138	Hagen Sigrid	22
Dr. Gottstein Klaus	99, 258, 259, 261	Dr. Hager Achim	100, 141, 274, 275
Dr. Grabiger Alois	119	Dr. Hager Hermann	63, 113
Dr. Graeber Helmut	58, 184, 185	Dr. Hagn Herbert	97, 273
Dr. Gräffels Gertraud	120	Dr. Hahn Gerhard	85, 133, 236
Dr. Grashey Rudolf	138	Halbach Amrei	114
Dr. Grasmann Gunter	105	Halbach Gerd	114
Dr. Grasmann Max	12, 27	Dr. Halbach Hans	58, 179
Dr. Grasser Hanns-Heinrich	125	Dr. Halder Alois	129
Dr. Grassi Ernesto	71, 130, 143, 212, 213	Dr. Hamdorf Kurt	141
Dr. Graßmann Wolfgang	94, 176, 265	Dr. Hamelmann Horst	62, 117, 190, 191
Dr. Grau Hugo	66, 127, 205, 206, 283	Dr. Hamm Alfred	126
Dr. Graue Eugen Dietrich	37, 154, 156	Dr. Hammitzsch Horst	13, 15, 70, 132
Dr. Grebe Helga	124		228, 229
Grebin Vivian	85, 243, 244	Dr. Hamp Vinzenz	31, 102, 149
Dr. Greß Eleonore	115	Hampel Günther	108
Greul Werner	108	Dr. Hanika Josef	73, 134, 239
Dr. Grill Werner	60, 117, 183, 190, 191, 192	Happ Erich	85, 234
Dr. Grimm Dieter	140	Dr. Haralampieff Kyrill	82, 254
Dr. Grimm Gerhard	85, 131, 221	Dr. Harder Joachim	118
Dr. Grobig Hermann Ernst	57, 189	Harding B. R.	82, 242, 243, 244
Dr. Grötzbach Erwin	142	Dr. Hardtwig Erwin	97, 273
Dr. Gross Hermann	40, 107, 144, 148, 159, 161	Dr. Harms Wolfgang	124
Dr. Gross Werner	77, 224	Dr. Hart Walter	119
Dr. Grosse Jan Piotr	82, 253	Dr. Hartenbach Walter	54, 117, 190, 191
Dr. Groth Alfred	48	Dr. Hartmann Erwin	136
Dr. Groth Hans-Günter	101, 135	Dr. Hartung Lorenz	126
Grotz Josef	22	Haselhorst Kurt	85, 225
Dr. Gruber Utta	41, 144, 159, 161	Hatz Martin	108
Dr. Gründel Johannes	103	Dr. Haug Walter	85, 236
Dr. Grundmann Herbert	75, 219	Dr. Haugg Albert	126
Dr. Grundmann Siegfried	13, 14, 36, 104, 147, 155, 156, 157	Dr. Haussleiter Otto	42, 144, 158
Dr. Guardini Romano	69	Dr. Heckel Johannes	34
Dr. Günter Helmut	105	Dr. Hecker Erich	99, 175, 265
Dr. Gürtner Thomas	119	Hecker Wulf	108
Dr. Güttich Helmut	62, 123, 188, 196	Dr. Heckmann Karl	52, 198
Dr. Güttler Adalbert	98, 135, 256, 257	Hegele Günter	23
Dr. Gurland Hans-Jürgen	115	Heger Robert	12
Gurniak Rolf	139	Dr. Heigl Anton	108
Dr. Gurniak Walter	115	Dr. Heiler Friedrich	76, 145, 213, 214
Dr. Guthsmuths Willi	42, 163, 165	Dr. Heinel Gottfried	85
Dr. Habicht Werner	85, 134, 241	Heinemann Hans Joachim	106
Dr. Hackelsperger Max	102	Dr. Heinen Edmund	39, 108, 163, 164, 165, 283
Haedrich Bernd	130	Dr. Heinrich Rolf	122
Dr. Haenisch Erich	69	Dr. Heintz Wulff-Dieter	135
Dr. Haensch Günther	85, 248, 250	Dr. Heinz Erhard	93, 135, 255, 256
		Dr. Heinzmann Richard	103
		Dr. Heisen Arnold	136

	Seite		Seite
Dr. Heisenberg Werner	95, 261	Dr. Hirth Ludwig	113
Dr. Heiss Josef	47, 125, 200, 201	Dr. Hochstrasser Karl	119
Dr. Heiß Walter	118	Dr. Hocke Rüdiger	122
Dr. Heitger Marian	80, 145, 217	Dr. Hodes Waldemar	123
Dr. Helbig Klaus	140	Dr. Höcker Heinrich	49, 197
Dr. Hellbrügge Theodor	55, 122, 145, 172, 187, 218	Dr. Hoegner Wilhelm	36, 155
Dr. Heller Georg	85, 227	Dr. Hölzl Josef	139
Dr. Hellmeier Rudolf	107	Dr. Hör Gustav	116
Dr. Hellmich Walter	97, 277	Hörhammer Hans Peter	139
Dr. Helwig Karl-Heinz	135	Dr. Hörhammer Ludwig	68, 93, 139, 205, 269, 270, 284
Dr. Henle Wilhelm	42, 144, 160	Dr. Hoering Walter	130
Dr. Henn Rainer	114	Dr. Hösl Ignaz	75
Dr. Hennig Otto	49, 191	Hötzl Franz	85, 232
Dr. Heinrich Dieter	36	Dr. Hoffmann Carl	27
Dr. Henselmann Lothar	115	Dr. Hoffmann Christian	141
Dr. Henze Otto	42, 109, 168	Dr. Hoffmann Helmut	71, 132, 227
Dr. Hernandez-Richter José	118	Dr. Hoffmann Horst	136
Dr. Herold Ilse	128	Dr. Hofmann Annelies	85, 236
Dr. Herrlich Albert	51, 113, 178, 182, 208	Dr. Hofmann Gustav	97, 142, 280
Dr. Herrmann Alexander	13, 14, 46, 123, 195	Dr. Hofmann Helmut	118
Dr. Hertel Dietmar	124	Dr. Hofmann Hubert	116
Dr. Hertel Helmut	119	Dr. Hofmann Walther	101
Dr. Hertlein Eva	111	Dr. Hofmarksrichter Karl	76, 215
Dr. Herz Albert	60, 179	Dr. Hofmeister Philipp	33
Dr. Herz Guenther	119	Dr. Hofschneider Peter Hans	63, 175, 176, 265
Herzer Edgar	108	Hohlweg Arnim	133
Dr. Herzog Walter	122	Dr. Hohmann Georg	45
Dr. Herzog Roman	105	Dr. Holle Fritz	48, 119, 190, 191
Dr. Hess Johann	60, 117, 185	Dr. Hollmann Günther	94, 142, 279, 280
Dr. Hetzelberger Helga	123	Dr. Holzheu Eckhardt Jürgen	139
Dr. Heuer Karl	115	Holzheu Franz	106
Dr. Heuss Theodor	12	Dr. Homann-Wedeking Ernst	72, 131, 223
Dr. Heydenreich Ludwig Heinrich	75, 224	Dr. Hommes Ulrich	129
Heydenreuter Reinhard	21, 28	Dr. Hoshke Ruth	120
Heydweiller Dietlind	139	Dr. Hossfeld Carla	120
Dr. Heymann Horst	119	Howarth Richard	82, 243, 244
Dr. Heyn Renate	121	Dr. Hubala Erich	79, 223, 224
Dr. Hickl Ernst	120	Dr. Hubbe Jürgen	118
Dr. Hilber Hermann	51, 186	Huber Albrecht	136
Dr. Hiller Erwin	16, 52, 180	Dr. Huber Bruno	38, 109, 168, 169
Hiller Johannes	23	Huber Gerhard	106
Dr. Hiller Kurt	29	Huber Hermann	29
Dr. Hinrichsen Marlene	118	Dr. Huber-Riffesser Gertraud	124
Dr. Hintermann Eugen	16, 19, 27, 28	Huebner Peter	14, 21
Dr. Hinterthaler Manfred	122	Dr. Hueck Alfred	34, 154
Dr. Hintner Otto	38, 108, 162, 163, 164, 165, 283	Dr. Hueck Kurt	44, 167
Dr. Hipp Erwin	62, 193	Dr. Hüser Rudolf	109
Dr. Hirsch Hans	120	Dr. Hüttel Rudolf	96, 138, 266
Dr. Hirsch Maria	121	Dr. Hug Otto	47, 113, 197
Dr. Hirt Hans	121	Dr. Huisgen Rolf	92, 137, 263, 264, 284
		Dr. Hundek Joachim	137

	Seite		Seite
Dr. Huth Albert	75, 143, 215	Dr. Kampffmeier Hermann	112
Dr. Huth Werner	114	Dr. Kampmann Theoderich	31, 103, 152
Dr. Ibrom Hans Josef	116	Dr. Kanz Ewald	57, 179
Inauer Alfred	18	Dr. Kapal Ewald	56, 111, 174, 175, 281
Dr. Ipsen Gunther	42, 162	Dr. Karg Heinrich	67, 206
Dr. Isak Heinrich	139	Dr. Karl Johann Josef	63, 114, 181, 186
Jacob Hans-Dieter	21	Dr. Karl Marie Luise	114
Dr. Jacobs Werner	95, 141, 276	Dr. Karlinger Felix	80, 238, 239, 249
Dr. Jacubeit Martin	115	Dr. Karlson Peter	55, 111, 174, 175, 265
Dr. Jäger Dieter	120	Karnbaum Berthold	127
Jäger Gerhard	85, 133	Dr. Karnbaum Sebastian	60, 117, 190, 191, 198, 200, 281
Dr. Jäkle Georg	121	Dr. Karpati Alexander	114
Dr. Jahn Willy	135	Karrer Hans	101, 256
Dr. Jahn Wolfgang	85, 238	Kassian Alexander	85, 216
Dr. Jahrmärker Hans	114	Dr. Kastl Ludwig	12
Dr. Jakoby Walter	117	Dr. Kastrup Hans-Adolf	136
Dr. Jantzen Hans	69	Dr. Kaudewitz Fritz	94
Dr. Jatzkewitz Horst	60, 113, 175	Dr. Kaudewitz Horst	101, 274, 275, 277
Dr. Jecht Horst	13, 14, 38, 106, 159, 160, 161, 283	Dr. Kaufmann Erich	34
Dr. Jeck Albert	106	Dr. Kauffmann Hans Eberhard	76, 222
Dr. Jerusalem Franz W.	36, 156	Dr. Kauka Erika	120
Dr. Joannou Perikles Petros	78, 234, 235	Kayser Alex	24
Dr. Jöschle Hans	66	Keese Dietmar M. A.	107
Dr. Joerger Konrad	85, 130, 216	Dr. Kehrer Hugo	74
Jörges Wolfgang	103	Dr. Keilbach Wilhelm	32, 102, 143, 150
Dr. Jopp Harald	120	Dr. Keilhacker Martin	71, 130, 216
Dr. Jordan Heinz	123	Dr. Keiz Günter	127
Dr. Jürgens Ernst Günther	116	Dr. Kellerer Hans	39, 107, 165, 166
Dr. Jütting Gerd	120	Dr. Kellerer Hans	100, 135, 255, 256
Dr. Jung Dietmar	138	Kemper Ulrich	85, 228
Dr. Jung Josef	43, 109, 169	Kennel Reinhard	110
Dr. Jung Walter	101, 141, 274	Dr. Kerner Hans	135
Dr. Jungwirth Johann	59, 113, 199	Dr. Kerschensteiner Julia	80, 231, 233
Dr. Kabell Aage	74, 134, 240	Dr. Ketterl Werner	61, 125, 201
Dr. Kade Max	12	Dr. Kia-Noury Mortesa	119
Dr. Kadner Bruno	14, 18	Dr. Kiefner Hans	105
Dr. Kämmerer Hugo	49	Dr. Kielleuthner Ludwig	49
Dr. Kärcher F. W.	12	Dr. Kiese Manfred	46, 112, 179
Dr. Käsbauser Max	81, 129, 214	Kießling Else	21
Dr. Kaess Franz Joseph	12	Dr. Kilian Hannelore	121
Dr. Kaess Max	53, 124, 188	Dr. Kilian Hans	117
Dr. Kaestner Alfred	91, 276	Dr. Kinder Ernst	97, 136, 258, 259
Dr. Kahleyss Martin	125	Dr. Kippenhahn Rudolf	100, 257
Dr. Kahmann Hermann	96, 277	Dr. Kissling Hans Joachim	73, 132, 230, 231
Dr. Kaiser Gertrud	123	Dr. Klages Friedrich	95, 137, 264
Dr. Kaiser Rudolf	60, 120, 194	Dr. Klement Robert	16, 93, 137, 262
Dr. Kaletsch Hans	85, 130	Dr. Klement Ulrich	137
Dr. Kalich Johann	67, 208	Dr. Klemm Dieter	140
Dr. Kallinich Günther	98, 138, 268	Dr. Klemm Johannes	116
Dr. Kammenhuber Annelies	79, 227, 228	Klemmer Lorenz	109
		Dr. Kley Martin	128

	Seite		Seite
Dr. Klier Anton	123	Dr. Korschunow Alex	141
Dr. Klingl Leopold	124	Dr. Koschmieder Erwin	17, 70, 134, 251
Dr. Klingner Friedrich	69, 233	Dr. Kotter Ludwig	13, 15, 66, 128, 208, 209
Dr. Klinner Werner	62, 117, 193	Dr. Koula Helmut	43, 164
Dr. Klötzer Walter	126	Dr. Kovacicek Stjepan	119
Dr. Kluge Inge-Lore	86, 133, 229	Dr. Kraemer Hans Jörg	118
Dr. Kment Hans	123	Dr. Kraft Helmut	67, 210
Knappertsbusch Hans	12	Dr. Kramer Karl-Sigismund	80, 239
Dr. Knauff Hans Georg	62, 115, 181, 186	Dr. Kranz Jakob	97, 259
Dr. Knecevic Mirko	60	Dr. Kraßer Rudolf	105
Knecht Gottfried	22	Dr. Kraus Ernst	90
Dr. Knedel Maximilian	61, 114, 182	Dr. Kraus Helmut	142
Dr. Knierer Wolfgang	57	Dr. Kraus Otto (Staatsw.)	41, 144, 159, 161
Knies Wilhelm	284	Dr. Kraus Otto (Naturw.)	94
Knies Wolfgang	13, 105	Dr. Krause Dieter	136
Dr. Knötzinger Helmut	138	Dr. Krause Hermann	16, 35, 104, 147, 153, 154, 157, 167
Dr. Knorr Dietrich	63, 121, 188	Dr. Krause Martha	43, 144, 158
Dr. Knorr Rudolf	138	Dr. Krauß Detlef	105
Dr. Kobor Josef	123	Dr. Krauss Gustav	38
Koch Lars	16	Dr. Krauss Walter	68, 96, 207, 267
Koch Volkmarr	43, 167	Dr. Krempf-Lamprecht Luise	124
Dr. Koch Werner	109	Dr. Krefßner Alfred	52, 196
Dr. Kochner Gustav	24, 282	Dr. Kreutzberg Georg	114
Dr. Koczorek Karlheinz	114	Dr. Kreuzer Wilhelm	128
Dr. Köbcke Heinz	52	Dr. Krieg Hans	95
Dr. Koecher Max	93, 135, 255, 256	Dr. Krimpmann Paula	115
Dr. Koelsch Franz	49	Dr. Kriss Rudolf	75
Dr. Kölzer Joseph	94	Dr. Kroener Michael	138
Dr. König Heinz-Wolfgang	139	Kroll Maria	21
Dr. König Robert	90	Krombholz Gertrud	24
Körper Rosemarie	106	Dr. Kron Wolfgang	86, 133, 238
Dr. Köstler Josef Nikolaus	38, 110, 169, 170, 171	Dr. Krone Heinrich Adolf	61, 194
Kohl Margaret	86, 242	Dr. Kroth Werner	110
Dr. Kohlrausch Arnt	116	Dr. Krotzch Heinz	119
Dr. Kolb Peter	111	Dr. Krumbach Gisela	125
Kolb Werner	107	Dr. Krump Anton	109
Dr. Kolle Kurt	15, 47, 124, 188	Dr. Kruse Christa	119
Dr. Kolle Peter	118	Dr. Küchle Hans-Joachim	57, 122, 195, 200
Koller Albrecht	136	Dr. Künzler Friedrich	64, 116, 199
Dr. Koller Erich	121	Dr. Kufner Max	110
Dr. Kollmann Franz	17, 19, 28, 39, 110, 170	Dr. Kugel Erich	59, 192
Dr. Kollmann Theodor	12	Dr. Kugler Johann	63, 189
Dr. Kollmannsberger Annemarie	115	Dr. Kuhn Helmut	70, 129, 143, 212, 232
Dr. Konrad Andreas	77, 143, 213	Dr. Kuhn Hugo	13, 15, 72, 133, 236, 237
Dr. Konrad Anton	106	Dr. Kujumdijeff Stephan	125
Dr. Kopetz Kurt	115	Dr. Kumpermond Alfons	123
Dr. Koppe Heinz Walter	93, 136, 260, 261	Dr. Kumpf Walter	123
Dr. Korb Hans-Günther	142	Dr. Kundrat Walther	128
Dr. Korfmacher Inga	117	Dr. Kunert Ilse	86, 134, 251
Dr. Kornhas Georg	120		
Dr. Kornhas Sylvia	120		

	Seite
Dr. Kunisch Hermann	71, 133, 134, 146, 237, 238, 239
Dr. Kunkel Otto	76, 218
Dr. Kunkel Wolfgang	13, 14, 16, 34, 104, 153, 154, 157
Dr. Kunze Beate	123
Dr. Kurz Hermann	64, 112
Dr. Kuß Erich	120
Dr. Kuss Otto	31, 102, 149
Dr. Kutschera Franz	86, 129, 214
Dr. Laatsch Willi	15, 39, 109, 168, 169
Lagally Klaus	136
Dr. Lammel Ernst	43, 168, 169
Dr. Lampé Arno Eduard	48
Dr. Lampert Heinz	41, 144, 160, 161
Dr. Landes Georg	51, 182
Dr. Lang Herbert	52, 192
Dr. Lang Hugo	33
Dr. Lang Johannes	57, 111, 173
Dr. Lang Rudolf	139
Dr. Lang Werner	58, 114, 185, 204
Lange Bernhard	18
Dr. Lange Gerhard	64, 112
Dr. Lange Max	47, 119, 190
Dr. Lange Rudolf	33, 151
Dr. Langelütke Johannes	40, 160, 161
Dr. Langer Helmut	99, 141, 277
Lansche Gerhard	24
Dr. v. Lanz Titus	16, 46, 111, 172, 173, 174
Lanzenstiel Georg	19, 23
Dr. Larenz Karl	34, 104, 105, 153, 154, 156, 157
Dr. Latte Kurt	37, 157
Dr. Laub Klaus	43, 164, 165
Dr. Laufer Heinz	43, 107, 158
Dr. Laufer Siegfried	78, 219
Launay Jean	82, 245, 246, 247, 248
Dr. Lauter Hans	124
Dr. Lauth Reinhard	78, 213
Dr. Laves Wolfgang	15, 46, 113, 155, 199
Dr. Lazarowicz Klaus	80, 133, 238
Dr. Lederer Eugen	64, 200
Dr. Lederhuber Johann	119
Dr. Lehmann Friedrich Rudolf	81
Dr. Lehmann Hermann	121
Dr. Lehmann Paul	69
Dr. Lehmann-Brockhaus Otto	76
Dr. Leibbrand Werner	47, 113, 146, 172
Dr. Leibbrand-Wettley Annemarie	62, 113, 146, 172, 203
Dr. Leibig Franz-Josef	119

	Seite
Leidl August	102
Dr. Leidl Werner	67, 129, 211
Leipold Dieter	105
Dr. Leist Fritz	77
Lekies Wolfgang	108
Dr. Lenard Hans Gerd	122
Leitner Anton	86, 133
Dr. Lentrodt Kurt W.	49, 204
Dr. Lenz Rudolf	125
Dr. v. Lepel Eleonore	119
Dr. Lepsius M. R.	107
Dr. Lerner Franz	43, 162
Dr. Lerner Reinhold	112
Dr. Lersch Brigitte	122
Dr. Lersch Philipp	70, 130, 143, 214, 284
Dr. Lesoine Wolfgang	123
Dr. Ley Hans	54
Dr. v. d. Leyen Friedrich	74
Liacopoulos Ilias	114
Dr. Lick Rainer	119
Dr. Lieb Norbert	74, 131, 223, 224
Dr. Lieberich Heinz	36, 153
Dr. Liebmann Hans	66, 126, 205, 283
Dr. Liemer Horst	125
Lindpaintner Ernst	14, 18
Link Christoph	105
Dr. Link Karl	58, 177
Dr. Linzenmeier Götz	59, 112, 179
Dr. Lippert Herbert	62, 111, 174
Dr. Lissau Anne	139
Dr. Lob Alfons	50, 190, 191
Dr. Loebell Ernst	123
Dr. Loebell Georg	59, 123, 196
Dr. Löblich Hans-Joachim	60, 112, 177, 178, 200, 204
Dr. Löhlein Roland	40, 167
Dr. Loeschke Georg	118
Dr. Loewenstein Karl	36
Dr. Lord Ferdinand	128
Dr. Lorenz Konrad	95, 277
Dr. Lortz Dietrich	136
Dr. Louis Herbert	90, 141, 278, 279
Dr. Ludwig Hans	120
Dr. Ludwig Walther	80, 133, 232, 233
Dr. Lück Hans	101, 140, 269
Dr. Lückert Heinz-Rolf	79, 215
Dr. Lüst Reimar	99, 260, 261
Dr. Lütge Friedrich	38, 106, 144, 159, 162
Dr. Lukasczyk Kurt	86, 130, 146, 215
Dr. Lullies Reinhard	76, 223
Dr. Lutz Josef	58, 192
Dr. Lux Hermann	101, 262

	Seite		Seite
Dr. Luxenburger Hans	50, 146, 155, 169, 218	Dr. Mehnert Hellmut	63, 117, 181
Dr. Lydtin Kurt	50	Dr. Mehring Waldemar	120
Dr. Lynen Feodor	92, 138, 264, 265	Dr. Mehringer Andreas	86, 146, 217
Dr. Madl Walter	43, 109, 168	Meier-Ewert Charity	86, 242
Dr. Magin Robert	41, 170	Dr. Meier Jens	107
Dr. Mahnel Helmut	128	Dr. Meier Josef	117
Dr. Mahr Werner	39, 106, 159, 160, 161	Dr. Meincken Myrta	122
Maier Friedrich	86, 232	Dr. Meinhold Wilhelm	43, 160
Dr. Maier Hans	17, 40, 107, 144, 158, 159	Dr. Meinicke Kurt	59, 197
Dr. Maier Wolfgang	122	Dr. Meister Hans Joachim	100, 136, 261
Mammitzsch Volker	135	Meister Klaus	130, 219
v. Mandach André	77, 245, 246	Dr. Mellinger Ludwig	27, 28
Dr. Mann Gerhard	108	Dr. Mennel Eugen	66
Dr. Marchionini Alfred	46, 124, 196	Dr. Menschel Elkemarie	126
Dr. Marcus Harry	49	Dr. Menzer Georg	91, 140, 270
Margetts John	82, 242, 243, 244	Dr. Mergenthaler Eugen	140
Dr. Marquardt Wilhelm	43, 162	Dr. Merckenschlager Michael	68, 127, 206
Martens Gerhard	21	Dr. Merté Hans-Jürgen	55, 195
Dr. Martensen Erich	99, 255	Dr. Merxmüller Hermann	14, 15, 92, 141, 274, 275
Dr. v. Martin Alfred	41	Dr. Merzbacher Friedrich	37, 153, 157
Martin Heinz	132	Dr. Messerer Wilhelm	79, 224
Dr. Martin Peter	126	Metreweli Artschil	86, 229
Dr. Martius Gerhard	56, 120, 194	Dr. Metz Hans	112
Marx Hermann	86, 247, 248	Dr. Metzger Arnold	75, 143, 213
Dr. Marx Rudolf	56, 114, 181, 183	Meuschel Walther	12
Dr. Maschinski Gerhard	126	Meyberg Kurt	135
Dr. Mathies Hartwig	117	Dr. Meyer Alfred	117
Dr. Mattick Friedrich	58, 174	Dr. Meyer Erich	62, 111, 175, 176, 265
Dr. Matussek Norbert	114, 216	Dr. Meyer Jochen	127
Dr. Matussek Paul	54, 114, 189	Dr. Meyer Klaus	125
Dr. Maucher Albert	91, 140, 271, 273, 284	Dr. Meyer Walter Constantin	52
Dr. Mauersberg Hans	42, 162	Dr. Michalke Richard	24, 281
Dr. Mauk Marielies	86	Dr. Michel Dietrich	55, 114, 181, 184
Dr. Maunz Theodor	35, 43, 104, 155, 156, 157, 167	Dr. Mikorey Max	52, 124, 189
Dr. Maurach Reinhart	15, 18, 35, 104, 147, 148, 153, 154, 155, 156	Dr. Miller Fritz	48, 112, 177
Dr. Maurer Erich	110	Dr. Mittelbach Franz	115
Dr. Maurer Georg	51, 191	Dr. Mittelstaedt Peter	99, 261
Dr. Maurus Paul	128	Moedkl Karl	14, 21
Dr. May Ferdinand	48, 190	Dr. Möller Fritz	92, 109, 142, 168, 279, 284
Dr. May Harald	118	Dr. Möller Hans	39, 106, 159, 161
Dr. Mayer Johannes	41, 109, 110, 168, 170, 171	Dr. Mörsdorf Klaus	16, 31, 103, 151, 152
Dr. Mayet Anton	56, 111, 173	Mohr Wolfgang	86, 226, 228
Dr. Mayr Anton	66, 128, 208	Dr. Mohr Ulrich	120
Dr. Mayser Peter	121	Dr. Mohr Uwe	117
Meffert Heribert	108	Dr. Moll Johann	115
Dr. Mehl Dieter	86, 134, 241, 242	Momm Theodor	27
		Dr. Mommsen Peter	121
		Dr. Monglowsky Anna-Maria	124
		Dr. Morgenroth Kurt	43, 163

	Seite
Morgenstern Claus	86, 247, 248
Dr. Moritz Berta	80, 240, 241
Dr. Moroni Paola	82, 146, 248, 249
Moser Edmund	29
Dr. Moser Heribert	/97, 259
Dr. Moser-Philtsou Maria	86, 235
Dr. Motekat Helmut	78, 146, 237, 238
Dr. Motzet Dieter	122
Dr. Mühlbauer Irmgard	122
Dr. Mühlbauer Ludwig	121
Dr. Müller-Bochat Eberhard	87, 134, 249
Dr. Müller Dieter	120
Dr. Müller Eva Susanne	124
Müller Gerhard	86, 134, 246
Dr. Müller Hans Gerhard	97, 280
Dr. Müller Hans Wolfgang	72, 132, 229
Dr. v. Müller Karl Alexander	69
Müller Klaus	133
Dr. Müller Max	71, 129, 143, 212
Dr. Müller Theodor	75
Dr. Müller-Jensen Key	123
Dr. Müller-Karpe Hermann	79, 218
Dr. Müller-Lutz Heinz Leo	44, 164, 165
Dr. Müller-Seidel Walter	74, 133, 238
Dr. Münstermann Harald	139
Dr. Murrmann Helmut	136
Dr. Nakonetschna Hanna	82, 253
Dr. Nasemann Theodor	56, 124, 204
Dr. Naumann Wolfram	87, 228
Dr. Neff Viktor	117
Dr. Netz Heinrich	28
Dr. Netzer Clemens Otto	60, 119, 191, 193
Dr. Neubauer Helmut	81, 144, 221
Dr. Neuhäuser Gerhard	111
Dr. Neuhäusler Anton	79, 143, 213
Dr. Neumaier Ferdinand	95, 271
Dr. Neumaier Hubert	137
Dr. Neumann Charlotte	114
Dr. Neumann Johannes	103
Dr. Neurohr Jean	77, 246
Dr. Neuwirth Gertrud	44
Dr. Newman K. E.	44, 144, 158, 159
Dr. v. Nida Siegfried	55, 192
Dr. Niedermayer Franz	87, 249
Dr. Niemer Helmut	51, 111, 175, 203, 216
Dr. Nieschlag Robert	16, 39, 108, 163, 164, 165
Dr. Niesar Karl Heinz	127
Niggel Günter	87, 238

	Seite
Dr. Nörr Johannes	65
Dr. Nörr Knut	105
Dr. Nöth Heinrich	99, 137, 262, 263
Dr. Nöthen Renate	132
Noll Hannelore	24
Dr. Noller Heinrich	98, 138, 267
Dr. Nowak Dragutin	119
Dr. Nowy Herbert	56, 116, 181, 184
Dr. Numberger Josef	116
Dr. Oberhauser Alois	41, 145, 160, 161
Obermair Gustav	136
Dr. v. Obernberg Hubert	68, 128, 209
Dr. Oberriedermayr Anton	48, 122, 190, 191
Dr. Ofele Karl	137
Dr. Oertel Robert	78, 223
Dr. Offhaus Kurt	127
Dr. Ohly Dieter	81, 223
Dr. Ohrt Barbara	121
Onder Ahmed	37, 231
Opitz Ruth	25
Ortner Rudolf	25, 282
Dr. d'Orville Christian	124
Dr. Osthoff Wolfgang	87, 132, 225
Dr. Ostler Fritz	37, 154
Dr. Oswald Werner	87, 134, 246, 247
Dr. Otto Stephan	33, 151
Dr. Otto Walter	78, 223, 224
Owen Leslie	87, 243, 244
Dr. Pabst Hans-Werner	59, 116, 184, 185, 198
Dr. Pache Hans-Dieter	17, 54, 121, 186, 187
Dr. Pack Josef	121
Dr. Paetzold Peter	137
Dr. Palmié Peter	121
Dr. Pankok Erich	124
Dr. Pannike Alfred	119
Dr. Parchwitz Karl-Heinz	62, 119, 199
Dr. Parhofer Rudolf	118
Pascher Gertrud	124
Dr. Pascher Josef	31, 152
Dr. Passon Benno	135
Passow Wilfried	87, 134, 239
Dr. Patat Franz	19
Dr. v. Pechmann Hubert	16, 39, 110, 170, 171
Dr. Pechstein Johannes	119
Pellengahr Ludwig	12
Dr. Penning Wolfgang	121

	Seite		Seite
Dr. Perron Oskar	90	Dr. Puchner Karl	76, 222
Perschl Georg	44	Pulvermacher Horst	136
Dr. Peters Gerd	49, 113	Dr. Puzik Adalbert	115
Dr. Petri Winfried	135		
Dr. Petschow Herbert	16, 36, 104, 153	Dr. Quentin-Karl-Ernst	140
Dr. Pette Johann	128		
Dr. Petter Alfred	128	Dr. v. Radowitz Bettina	125
Dr. Pfaff Maurus	87, 225	Dr. Rall Hans	77, 220
Dr. Pfeiffer Hans	123	Rampf Heribert	25
Dr. Pfeiffer Rudolf	69, 232	Dr. Ramspott Karl-Josef	135
Dr. Pfister Bernhard	39, 106, 145, 159, 160, 161, 283	Rappel Alfred	139
		Dr. Rassem Mohammed	79, 145, 222, 223
Dr. Pfister Herbert	136	Rath Johann	18
Dr. Pfister Raimund	87, 233	Dr. Rau Werner	100, 141, 275
Dr. Pfligersdorffer Georg	19, 74, 233	Dr. Rauch Konstantin	44, 164
Dr. Pichlmaier Heinz	118	Rauchenberger	109
Dr. Pichlmayr Ina	118	Dr. Raupach Hans	39, 107, 145, 148, 159, 160, 161, 162
Dr. Pichlmayr Rudolf	118		
Dr. Pichottka Ilse	87, 215	Dr. Rauscher Elli	112
Dr. Piel Friedrich	87, 131, 224	Dr. Rech Walter	50
Dr. Pilz Wilhelm	120	Regenfus Georg	136
Pinto-Novais José Martins	82, 250	Dr. Regli C. S.	12
Pirayech Purandocht	87, 231	Dr. Rehm Hans-Jürgen	140
Dr. Pirner Friedrich Gg.	57, 119, 191, 192	Dr. Reich Hermann	91
Dr. Plochmann Richard	41	Dr. Reichenbach-Klinke Heinz-Herm.	127
Dr. Ploog Detlef	113	Dr. Reichert Benno	95, 138, 268
Dr. Ploß Emil Ernst	81, 236, 237	Dr. Reiffenstein Ingo	79, 220, 236, 237
Dr. Podlech Dieter	141	Dr. Reimann Karl	127
Dr. Pöhlein Hubert	33, 152	Dr. Reimann Reinhold	111
Dr. Poelt Josef	98, 275	Dr. Rein Kurt	87
Dr. Poeschel Maria	122	Dr. Reindel Kurt	80, 220
Dr. Pöschl Liese-Dore	126	Dr. Reiners Barbara	115
Dr. Pöschl Max	53, 117, 198, 281	Dr. Reisinger Anton	116
Dr. Pohl Gerhard	130	Dr. Reiter Melchior	56, 112, 179
Dr. Pohle Rudolf	15, 35, 104, 105, 147, 154, 156, 157	Dr. Reither Werner	126
		Dr. Reitlinger Alfred	124
Dr. Pohlmeier Theodor	118	Dr. Remak Stephan	123
Dr. Pokorny Julius	75	Dr. Remky Hans	53, 122, 183, 195
Dr. Popinceanu Ion	87, 251	Dr. Renner Edehard	115
Dr. Poppe H. H.	68, 208	Dr. Renner Erika	119
Poschmann Arnold	22	Dr. Renner Gerhard	112
Dr. Postner Max	109	Dr. Renner Maximilian	99, 141, 276
Praeger Wulf	87, 134, 246	Rethfeldt Siegfried	25
Dr. Preiser Erich	38, 106, 160	Dr. Rheinfelder Hans	69, 146, 245, 248
Preiser Herbert	128	Dr. Richardi Reinhard	105
Dr. Pribić Nikola	82, 254	Dr. Richter Günther	139
Dr. Pribić-Nonnenmacher Elisabeth	87, 253, 254	Dr. Richter Hans	92, 135, 255, 256
		Dr. Riecker Gerhard	61, 114, 181, 185
Prieler Walter	107	Dr. Rieger Georg J.	100, 255, 256
Priester Jens M.	22	Dr. Ries Julius	53, 120, 194
Dr. Prijs Leo	80, 230	Dr. Riezler Walter	74
Proebst Hermann	87, 226	Dr. Ring Alois	125

	Seite
Dr. Rintelen Paul	68, 207
Dr. Rix Jürgen	122
Dr. Rodenstock Rudolf	41, 163
Dr. Röckl Helmut	56, 197
Dr. Roeggele Otto B.	73, 134, 226
Dr. Röhler Rainer	136, 259, 260
Roellenbleck Georg	87, 134, 249
Dr. Rösenthaller Robert	112
Dr. Rösler Heinz	139
Dr. Rössner Walter	128
Dr. Rohde J. J.	107
Dr. Rohlf's Gerhard	69
Rohm Julius	21
Dr. Rohmeder Ernst	13, 14, 40, 110, 170, 171
Dr. Rohrschneider Wilhelm	45, 122, 195
Dr. Rolle Birutá	128
Dr. Rolle Michael	65
Dr. Rollwagen Walter	91, 136, 257, 258, 259, 260
Rombach Rüdiger	139
Rominger Karl-Ludwig	138
Dr. Romberg Ernst Heinrich	57, 184
Dr. Romeis Benno	46
Dr. Romussi Benito	77
Dr. Rosenberg Leo	34
Dr. Rosenfeld Hans-Friedrich	69, 236, 237
Dr. Rosenfeld Hellmut	78, 236, 237, 239
Rosenhauer August	25, 282
Dr. Rosenschon Georg	124
Dr. Roth Eberhard	116
Dr. Roth Erich	125
Roth Rainer	142
Rothenfußer Gerhard	19
Dr. Rubenbauer Hans	77
Dr. Rubner Konrad	38
Dr. Rudert Heinrich	123
Dr. Rudolph Werner	63, 115, 181, 186
Dr. Rudschies Heinz Hugo	125
Dr. Rüdhardt Christoph	100, 137, 264
Dr. Rueff Fritz Ludwig	63, 117, 193
Dr. Rüsse Meinhard	129
Dr. Ruf Paul	75
Dr. Ruf Manfred	127
Dr. Ruhenstroth-Bauer Gerhard	17, 54, 175, 178, 265
Dr. Rupprecht Bernhard	131
Rupprecht Hans-A.	105
Dr. Rupprecht Karl	75, 233
Rusch Edmund	44, 166
Dr. Rutenfranz Joseph	63, 122, 187, 188, 199

	Seite
Dr. Sachs Heinz Alfred	121
Dr. Sachse Hans Ernst	63, 190, 193
Dr. Salehi Ebrahim	119
Dr. Saller Karl	64, 91, 174, 277, 278
Dr. Sander Eberhard	123
Sanktjohanser Lorenz	110
Dr. Sauer Jürgen	138
Schäfer Christian	105
Dr. Schäfer Erich	112
Dr. Schaefer Ingo	96, 142, 279
Dr. Schäfer Walther	51, 179
Dr. Scharrer Erwin	125
Dr. Schaudig Alfred	118
Dr. Schauer Alfred	112
Dr. Schauer Alois	136
Dr. Schedel Franz	58, 204
Dr. Scheibe Wolfgang	88, 217
Dr. Scheibler Ingeborg	131
Dr. Scheicher Alois	49
Dr. Scheidt Marga	123
Schelle Heinz	106
Dr. Schellner Hans	66, 208
Dr. Schendel Sigrid	116
Dr. Scherpf Peter	39, 101, 108, 163, 164, 165
Dr. Scheuermann Audomar	15, 32, 103, 152
Schick Philippine	88, 243, 244
Dr. Schick Walter	105
Dr. Schiefele Hans	81
Dr. Schiefer Bruno	128
Dr. Schier Kurt	88, 134, 240
Dr. Schierz Günther	112
Dr. Schievelbein Helmut	118
Dr. Schilling Kurt	77, 143, 213, 224
Dr. Schillinger Annelies	140
Dr. Schimert Gustav	48, 113, 182, 200, 201
Dr. Schimmler Wilhelm	113
Dr. Schink Wilhelm	55, 117
Dr. Schirren Carl-Georg	55, 124, 196
Dr. Schlaich Heinz Wolf	131
Dr. Schlegel Dieter	125
Dr. Schleinkofer Werner	106
Dr. Schleissing Hildegard	124
Dr. Schlemmer Ferdinand	101, 269
Dr. Schleußing Hans	50, 177
Dr. Schlicht Leo	117
Dr. Schließer Theodor	67, 128, 208
Dr. Schlötterer Reinhold	88, 225
Dr. Schlosser Hans	105
Schlötter Helmut	132

	Seite
Dr. Schlüter Arnulf	92, 136, 260, 261
Dr. Schmaus Alois	18, 72, 134, 146, 150, 151, 252
Dr. Schmaus Michael	13, 14, 31, 103
Dr. Schmeidler Felix	96, 135, 256, 280
Dr. Schmid Albrecht	68, 128, 209
Dr. Schmid Hans	88, 225
Dr. Schmid Josef	31
Dr. Schmid Peter.-A.	137
Schmidkonz Theo	23
Dr. Schmid-Mende Manfred	118
Schmidt Anton	110
Dr. Schmidt Eberhard	110
Dr. Schmidt Erich	93, 264
Dr. Schmidt Erwin	116
Dr. Schmidt Günther	118
Dr. Schmidt-Habelmann Peter	119
Dr. Schmidt Hans	88, 131, 221, 222
Dr. Schmidt Helmut	41, 170
Dr. Schmidt Herbert	120
Dr. Schmidt Robert	91, 255
Dr. Schmidt Sieglinde	115
Dr. Schmidt Walter	61, 111, 173, 174
Dr. Schmidt Wilhelm	116
Dr. Schmiedt Egbert	61, 117, 190, 193
Dr. Schmitz Heribert	103
Dr. Schmucker Helga	41, 166
Dr. Schnabel Franz	69
Dr. Schneider Adolf	110
Dr. Schneider Dietrich	98, 113, 277
Dr. Schneider Friedrich	71, 216
Dr. Schneider Georg	44, 164, 166
Dr. Schneider Gerda	44, 166
Dr. Schneider Hans-Jochen	98, 271, 272
Schneider Horst	110
Dr. Schneider Ulrich	55, 197, 198
Dr. Schnelle Kurt Werner	112
Dr. Schober Herbert	92, 136, 195, 258, 259, 260
Dr. Schöbe Waldemar	101
Dr. Schoenberg Erich	90
v. Schönborn Alexander	110
Dr. Schönenberger Helmut	99, 139, 269
Dr. Schötz Franz	98, 275
Dr. Schole Jürgen	127
Scholz Georg	18
Dr. Scholz Willibald	49, 114
Dr. Schopf Alfred	88, 240, 242, 244
Dr. Schottmann Hans Heinrich	88, 133, 236
Dr. Schrader Adolf	55, 183
Dr. Schrauzer Gerhard	100, 137, 263

	Seite
Dr. Schreiner Lorenz	63, 123, 196
Dr. Schremmer Eckhart	106
Schrenk Hartmut	136
Dr. Schriever Karl	98, 138, 268, 269
Dr. Schrinner Jacu	128
Dr. v. Schroeder Frank	120
Schroeder Friedrich-Christian	105
Dr. Schroeder Hans	123
Dr. Schröder Joachim	94
Schröger Friedrich	102
Dr. Schröpl Friedrich	124
Schrom Fritz	108
Schroubek Georg	134
Dr. Schubert Friedrich Hermann	80, 220
Dr. Schuck Josef	53
Dr. Schücking Levin Ludwig	81
Dr. Schütte Karl	96, 256
Dr. Schütz Joseph	17, 80, 252
Dr. Schug-Kösters Maria	48, 125, 201, 202
Dr. Schulz Joachim	123
Dr. Schulze-Sölde Walther	81, 143, 214
Dr. Schumann Ekkehard	105
Dr. Schuster Hannelore	121
Dr. Schuster Werner	122
Dr. Schwab Georg Maria	17, 91, 138, 266
Schwabe Peter	139
Dr. Schwaiger Georg	32, 102, 145, 150
Dr. Schwalb Hans	113
Schwartz Rudolf	109
Dr. Schwarz Kurt	61, 115, 180, 183, 185, 204
Schwarze Peter	139
Dr. Schwarzfischer Friedrich	99, 141, 278
Dr. Schwarzmann Sigrid	140
Dr. Schwenke Wolfgang	41, 109, 169
Dr. Schwieglk Herbert	47, 113, 114, 179
Dr. Schwink Christoph	100, 136, 259
Dr. Sckommodau Hans	17, 72, 134, 245, 246, 249
Sebald Barbara	88, 242, 243, 244
Dr. Sebening Fritz	118
Dr. Sedlmayr Hans	69, 131, 146, 223, 224
Dr. Sedlmeier Hans	16, 65, 126, 127, 207, 284
Dr. Seebach Karl	96, 255
Dr. v. Seemen Hans	49
Dr. Seibert Paul	100, 275
Dr. Seidel Georg	129
Dr. Seidel Wolfgang	118
Seidenspinner Gundolf	16
Seidl Helmut	138
Dr. Seifert Friedrich	77

	Seite
Dr. Seifert Karl-Friedrich	140
Seitz Isolde	22
Dr. Seitz Walter	47, 116, 180
Dr. Semm Kurt	60, 121, 194
Dr. Siegmann Hans-Christoph	136
Dr. Siegmund Waltraud	124
Dr. Sieper Roswitha	88, 221, 241
Dr. Simon Dieter	105
Simpig Paul	18
Dr. Singer Heinz	122
Singer Josef	18
Dr. Singer Ludwig	50
Dr. Sixt Hans Hermann	118
Dr. Söderlind Johannes	76, 240, 241
Dr. Söhngen Gottlieb	31
Söll Hans	25
Sommer Erdmute	106
Dr. Sonnenberger Hans Jürgen	105
Dr. Sonntag Albrecht	116
Dr. Soost Hans Jürgen	120
Dr. Sorg Marianne	122
Dr. Souci S. Walter	96, 140
Dr. Spann Wolfgang	57, 113, 199, 204
Dr. Spanner Hans	14, 35, 104, 147, 155, 156, 157, 167
Dr. Spanner Otto	126
Dr. Speer Julius	13, 38, 110, 170, 171
Dr. Spieß Karl	119
Dr. Spiethoff Bodo	44, 160
Dr. Spindler Max	71
Dr. Spitaler Anton	17, 71, 132, 230
Spörl Alfred	15, 18
Dr. Spörl Johannes	5, 14, 16, 71, 130, 146, 219
Dr. Springer Ferdinand	13
Dr. Springer Rudolf	96, 139, 268, 280
Dr. Springer Ulrich	40
Stadie Christine	131
Stadlmair Hans	24
Dr. Stadtmüller Georg	18, 73, 131, 145, 148, 221
Dr. Stallforth Irma	123
Dr. Stamm Johannes	90
Dr. Stammen Theo	107
Dr. Stampfl Benno	59, 178
Stanchina Peter	88, 239
Dr. Stanka Peter	111
Dr. Stark Dietrich	135
Dr. Stark Leonhard	118
Dr. Stark Rudolf	123
Dr. Starkulla Heinz	88, 134, 226

	Seite
Dr. Stauffenberg Alexander	
Graf Schenk von	70, 130, 218
Dr. Stecher Oskar	137
Steger Oskar	109
Dr. Stegmann Josef	103
Dr. Stegmüller Wolfgang	72, 129, 143, 212
Dr. Stehr Klemens	63, 122, 187, 188, 199
Steiger Werner	13
Dr. Steigerwaldt Felix	52, 180, 182
Dr. Stein Karl	13, 15, 92, 135, 255, 256, 284
Dr. Steinberger Ludwig	74, 219, 220, 221
Steiner Eliane	88, 247, 248
Steingruber Elmar	138
Dr. Steinheimer Moritz	23
Dr. Steinhoff Harald	116
Dr. Steinkohl Helmut	125
Dr. Steinmann Wulf	136
Stenger Horst	107
Dr. Stepp Wilhelm	45
Dr. Stepun Fedor	74, 148
Dr. Stich Walther	54, 114, 181, 183, 200
Dr. Stierstadt Klaus	136
Dr. Stieve Friedrich Ernst	56, 116, 183, 184
Dr. Stippel Fritz	78, 217
Dr. Stochdorph Otto	56, 177, 187
Dr. Stockmeier Peter	33, 149
Dr. Stoeber Elisabeth	55, 187
Dr. Stolberg-Wernigerode Otto	
Graf zu	72
Dr. Stolecke Herbert	121
Dr. Stoß Anton	65
Dr. Stotz Gabriele	122
Dr. Stotz Siegfried	120
Straub Robert	25
Dr. Strauß Christian	120
Strauß Günther	140
Dr. Strauss Ernst	78, 224
Dr. Strecker Heinrich	44, 166
Dr. Strehl Werner	128
Dr. Streletzki Friedhelm	125
Dr. Streletzki Renate	125
Dr. Striebel Bärbel	126
Dr. Strigl Richard A.	33
Dr. Strohm Christian	116
Dr. Strohschneider-Kohrs Ingrid	79, 237, 238
Dr. Struppler Albrecht	57, 189
Dr. Struppler Victor	51, 119, 192
Dr. Stuber Max	88, 215
Dr. Stuhlfauth Konrad	53, 116, 181, 183
Dr. Stuke Bernward	13, 97, 266

	Seite
Dr. Stumpf Harald	100, 261
Dr. Stumpf Pleikart	50
Dr. Stumpf Walter	117
Sturm Elmar	138
Suardi Odeh	23
Szeimies Günter	138
Dr. Tauber Karl	54, 190, 192
Dr. Teichgräber Reinwald	110
Dr. Tempel Karl-Heinz	128
Dr. Terplan Gerhard	68, 128, 208, 209
Dr. Theisen Josef	82, 245, 246, 247, 248
Dr. Thiel Erich	17, 18, 39, 107, 145, 148, 162, 279
Dr. van Thiel Hans	48, 126, 202, 204
Dr. Thieme Rudolf	121
Dr. Thies Heinrich	96, 138, 268
Dr. Thoma Karl	139
Dr. v. Thüngen-Reichenbach Heinrich	125
Dr. Thurmayer Rudolf	118
Dr. Tietze Franz	88, 234
Dr. Tietze Heinrich	90
Dr. Tiews Jürgen	67, 206
Dr. Tochtermann Elfriede	120
Dr. Toepfer Horst	126
Topf Peter	110
Dr. Toppel Liselotte	123
Dr. Traimer Roswitha	88, 225
Dr. Trapmann Heinz	98, 139, 269
Dr. Trautschold Ivar	118
Trauzettel Rolf	88, 132, 228
Dr. Treinen Heinrich	107
Dr. Treu Max	78, 231
Dr. Tröger Klaus-Peter	129
Dr. Tröger Walter	88, 130, 217
Dr. Troll Georg	140
Truffaut Louis	82, 245, 247, 248
Dr. Trummert Walter	17, 58, 185, 199
Dr. Tüchle Hermann	32, 102, 150
Dr. Turczynski Emanuel	82, 251
Dr. Tyl Alexander	118
Dr. Tympner Klaus Dieter	122
Dr. Ubbelohde-Doering Heinrich	77
Dr. Ugi Ivar Karl	99
Dr. Uhde-Bernays Hermann	74
Dr. Ulbert Günter	130
Dr. Ulbrecht Gerhard	64, 176
Dr. Ulich Eberhard	88, 130, 215, 216
Dr. Ullmann Elsa	97, 139, 267, 268
Dr. Ullmann Gertrud	123
Dr. Ullmann Hans	89, 130, 216

	Seite
Dr. Ullrich Konrad	15, 65, 128, 209, 210
Dr. Ulmer Eugen	34, 104, 105, 154, 157, 167
Dr. Ungerecht Kurt	56, 123, 196
v. Unold-Opitz Irmingard	25, 282
Dr. Unterharnscheidt Friedrich	114
Dr. Urbanczyk Paul	44, 164
Dr. Usener Michael	122
Vaisse Pierre	83, 245, 247, 248
Dr. Vajda Ladislaus	81, 131, 222
Vardy Mosche	114
Dr. Vanselow Karl	38
Dr. Varga Ritter von Kibéd und Makfalva Alexander	77, 143, 213
Dr. Vetter August	77, 215
Dr. Vetter Hans Joachim	137
Dr. Viernstein Karl	61, 193
Dr. Vittali Eva	116
Dr. Vittali Horst-Peter	118
Dr. Voegelin Eric	39, 107, 159
Dr. Voelcker Adolf	41, 145, 160
Völker Paul Gerhard	89, 236
Dr. Vogel Hans-Jochen	19
Dr. Vogel Kurt	95, 135, 142, 256, 280
Dr. Vogt Dietrich	13, 59, 122, 187, 188
Dr. Vogt Otto	24, 281, 282
Dr. Voit Ludwig	89, 234
Dr. Voisländer Jürgen	138
Dr. Vollbrechtshausen Renate	112
Dr. Vollmer Edmund	124
Vorhammer Richard	25, 282
Dr. Voss Heinz Jürgen	58, 195
Dr. Wachinger Burghart	89, 133, 237
Dr. Wacker Wolfgang	13
Dr. Waeltner Ernst	89, 225
Dr. Wagner Hans	60, 194
Wagner Hermann	28
Dr. Wagner Hildebert	99, 139, 270
Wagner Josef	18
Dr. Wagner Lutz	89, 215
Dr. Wagner Richard	45, 111, 174, 283
Dr. Wahl Friedrich	136
Dr. Waidl Ernst	56, 121, 194
Dr. Walcher Albrecht	117
P. Waldmann Georg	19, 22
Wallenreiter Christian	89, 226
Dr. Waller Peter	107
Dr. Wallraff Josef	50, 111, 173, 174, 203
Dr. Wallrapp Leo	118
Dr. Walser Erwin	53, 195

	Seite		Seite
Dr. Walser Kurt	129	Dr. van de Weyer Karl H.	115
Dr. Walter Hans	81, 223	Dr. Wiberg Egon	19, 91, 137, 261, 262
Dr. Walter Peter	67, 206	Dr. Wiberg Nils	137
Dr. Walterspiel Georg	41, 163, 165	Wiech Gerhard	136
Dr. Wasem Erich	79, 217	Dr. Wiedemann Herbert	105
Dr. Wassermann Friedrich	45	Dr. Wiedmann Franz	129
Weber Eberhard	110	Dr. Wiegelmann Albrecht	125
Dr. Weber Eduard	117	Wiegäbe Winfried	137
Dr. Weber Egbert	40, 89, 145, 158, 161, 214, 217, 222, 245	Dr. Wieland Otto	54, 115, 180, 181, 183
Dr. Weber Erich	81	Dr. Wienecke Rudolf	99, 259, 260
Dr. Weber Friederike	89, 236	Dr. Wienert Karl August	141
Dr. Weber Gerhard	13, 17, 19, 46, 122, 178, 186, 187, 283	Dr. Wilhelm Friedrich	99, 141, 278, 279
Dr. Weber-Schäfer Peter	107	Dr. Wilkens Alexander	90
Weber Wolfgang	105	Dr. Wille Franz	96, 137, 262
Dr. Weddigen Walter	44, 160	Dr. Winkelmann Johannes F.	44, 107
Dr. Wedel Erwin	83, 252, 253	Dr. Winter Gerhard	130
Dr. Wehrmann Jürgen	41, 109, 168, 169	Dr. Winter Hedwig	25, 282
Dr. Weidemann Erich	136	Dr. Wiskott Alfred	45, 121, 186
Weidenhammer Robert M.	44	Dr. Wissmann Wilhelm	15, 16, 71, 132, 226, 227, 234, 235, 237
Dr. Weidner Gerta	122	Dr. Wittig Franz Eberhard	98, 138, 267
Dr. Weifert Ladislaus Michael	74, 236, 237	Dr. Wizigmann Gustav	128
Dr. Weigel Friedrich	101, 137, 263	Dr. Wölcken Fritz	17, 73, 134, 240, 241
Dr. Weinzierl Karl	32, 103, 152	Dr. Woermann Emil	13
Dr. Weiß Eugen	68, 208	Dr. Wolf-Rottkay W. H.	83, 89, 240, 243
Dr. Weiß Wolfgang	89, 241, 242	Dr. Wolff Brigitte	125
Dr. Weithase Irmgard	78, 132, 226, 227, 239, 245, 251	Wolffhardt Klaus	135
	94, 259	Dr. Wrba Heinrich	60, 112, 178, 200
Dr. Welker Heinrich	93, 135, 256	Würzbach Natascha	89, 243
Dr. Wellmann Peter	121	Dr. Wüst Walter	101, 277
Dr. Welsch Hermann	119	Dr. Wulsten Axel Rainer	44, 107, 166
Dr. Welsch Karl	50	Dr. Wulzinger Max	123
Dr. Weltz Georg August	89,	Wunderer Rolf	108
Wentzlaff-Eggebert Christian	134, 246	Dr. Wunner Sven Erik	105
Dr. Wenzl Aloys	70, 143, 212	Dr. Wunnicke Maya	124
Dr. Weppler Reinhard	128	Dr. Wymer Immo	50
Dr. Werle Eugen	48, 117, 176	Dr. Xochellis Panagiotis	130
Werner Friedrich	18	Dr. Zahn Manfred	89, 214
Dr. Werner Joachim	15, 71, 130	Dr. Zapf Horst	126
Dr. Werner Robert	17, 80, 218, 219	Zech Heinrich	24
Dr. v. Werz Robert	52, 203	Dr. Zedler Wilhelm	129
Wesel Uwe	105	Dr. Zehetmeier Winfried	89, 226, 227, 239, 245, 251
Dr. Wessel Klaus	78, 224, 235	Dr. Zeiller Peter	129
Dr. Westendorf Wolfhart	80, 132, 229	Zelfel Georg	139
Dr. Westhues Gertrud	122	Zeller Alfred	89, 232
Dr. Westhues Melchior	65, 129, 284	Dr. Zellinger Eduard	79, 215
Dr. Westphal Horst	106	Dr. Zenk Meinhart	141, 274
Dr. Wetterer Erik	52, 111, 174, 175, 203	Dr. Zenker Rudolf	47, 117, 190
Dr. Wetzstein Rudolf	57, 111, 173, 174	Dr. Zerbin-Rüdin Edith	114
Dr. Weydenhammer Rudolf	13		

	Seite
Dr. Zerries Otto	80, 222
Dr. Zickgraf Hermann	53, 180, 183
Dr. Zieglmayer Gerfried	98, 141, 277, 278
Dr. Ziegler Adolf Wilhelm	18, 31, 102, 148, 149
Ziehr H.	272
Dr. Zieris Franz	89, 130, 146, 217
Dr. Zimmer Fritz	63, 120
Dr. Zimmermann Fritz	89, 221
Dr. Zimmermann Hans	116
Dr. Zimmermann Winfried	115
Dr. Zimpel Heinz Gerhard	142
Zinser Albert	18
Dr. Zinsmeister Dieter	141

	Seite
Zintl Fritz	25
Zipf Heinz	105
Dr. Zipf Karl	49, 65, 126, 128, 200, 205, 209
Dr. Zippelius Reinhold	36, 147
Dr. Zistl Friedrich	118
Dr. Zöllner Nepomuk	55, 117, 181, 182, 184
Dr. Zöttl Heinz	41, 109, 169
Zohari Irai	89, 231
Dr. Zorn Wilhelm	65
Dr. Zucker Hermann	127
Dr. Zühlke Dietmar	123
Dr. Zühlke Sigrid	123
Dr. Zwölfer Wilhelm	38, 109, 168, 169