

(Verzeichnis der Vorlesungen)

4 (8) 4. 4. 2878 (W.S. 1964/65)

LUDWIG-MAXIMILIANS-UNIVERSITÄT
MÜNCHEN

L IV

PERSONEN- UND
VORLESUNGSVERZEICHNIS

FÜR DAS
WINTERSEMESTER 1964/65

MÜNCHEN 1964

4 4592

Die Universität München ist Mitglied folgender Organisationen und Vereinigungen:

1. Association Internationale des Universités
2. Ständige Konferenz der Rektoren und Vizekanzler der Europäischen Universitäten
3. Westdeutsche Rektorenkonferenz



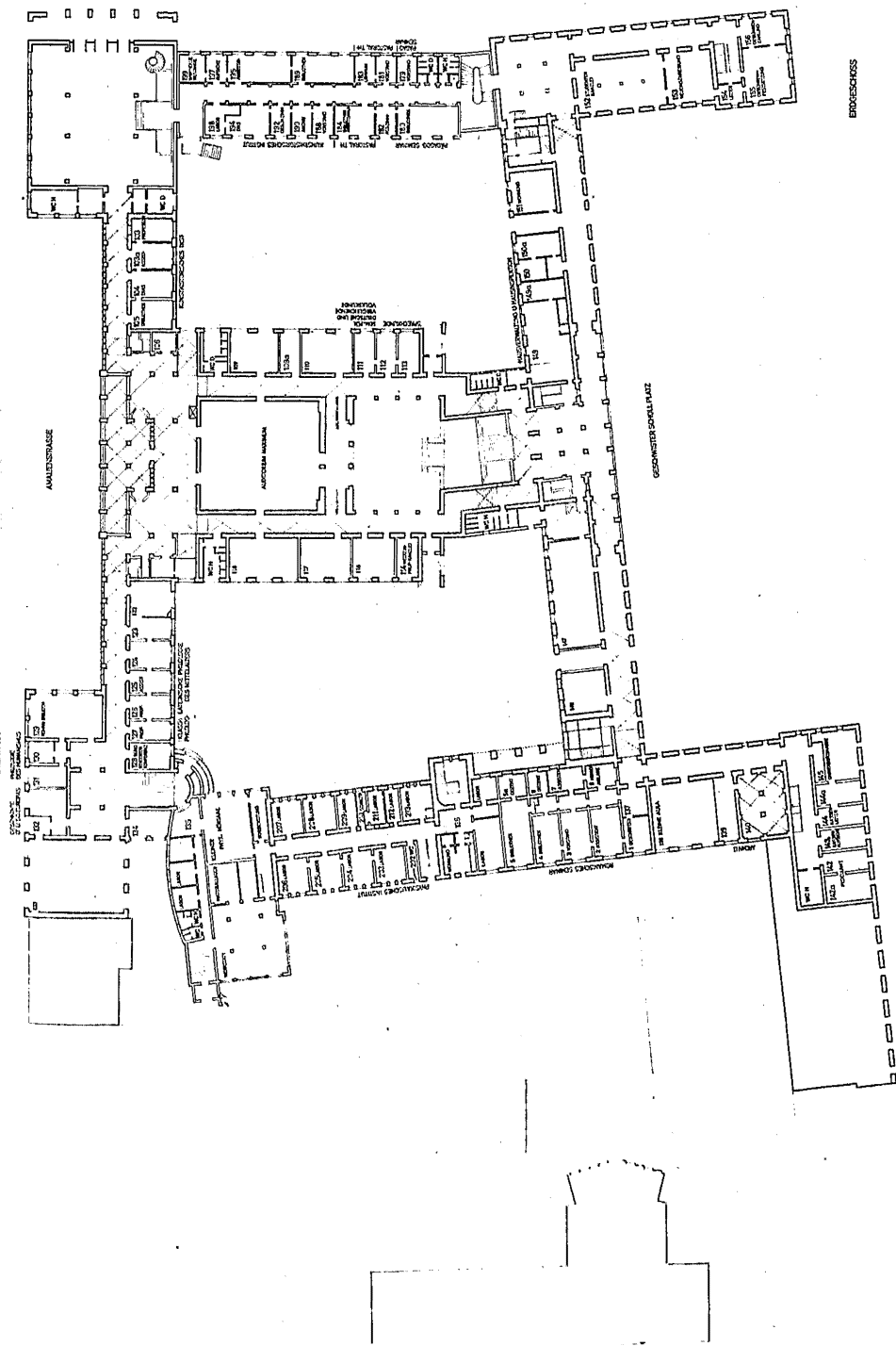

BRICKENKREIS

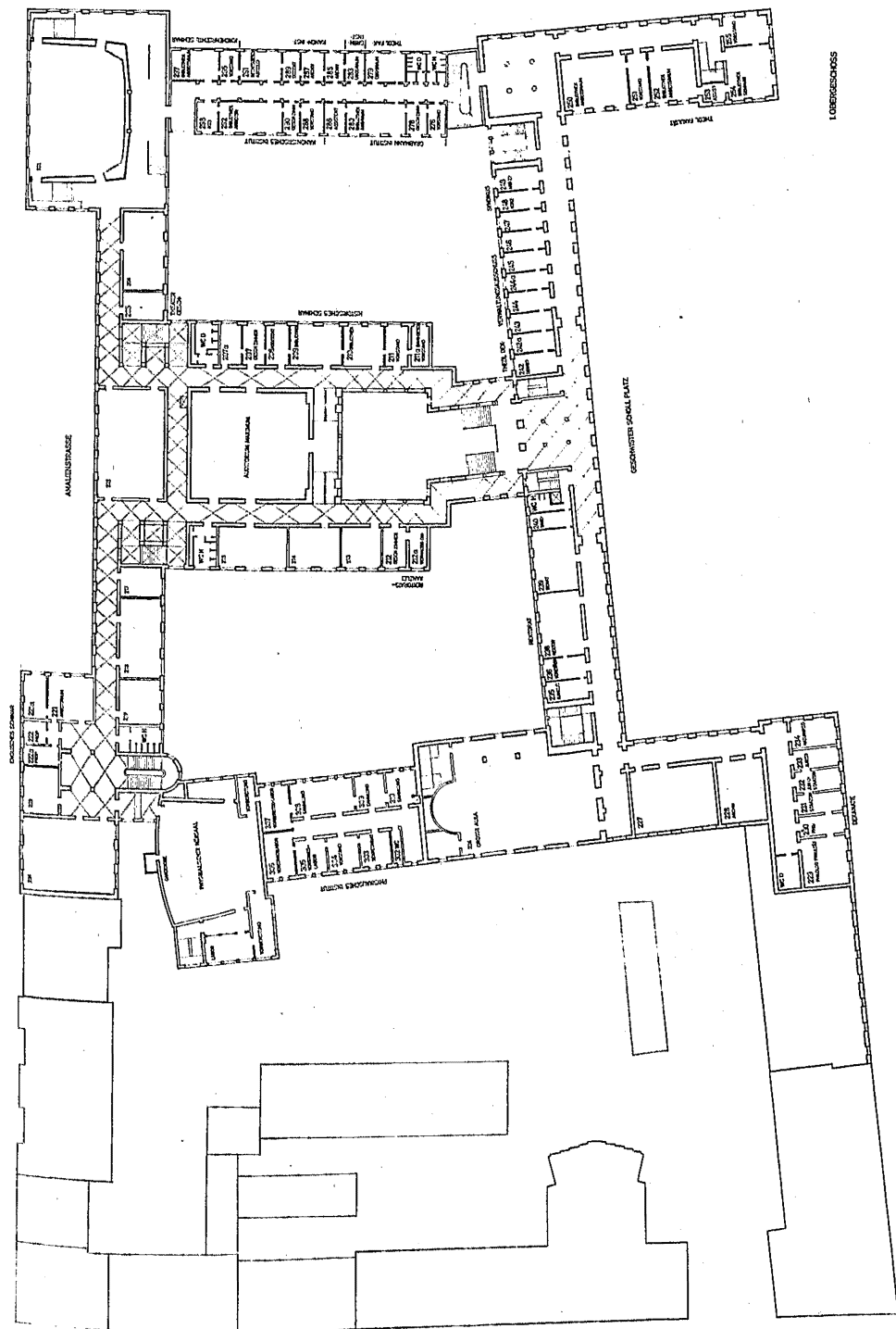

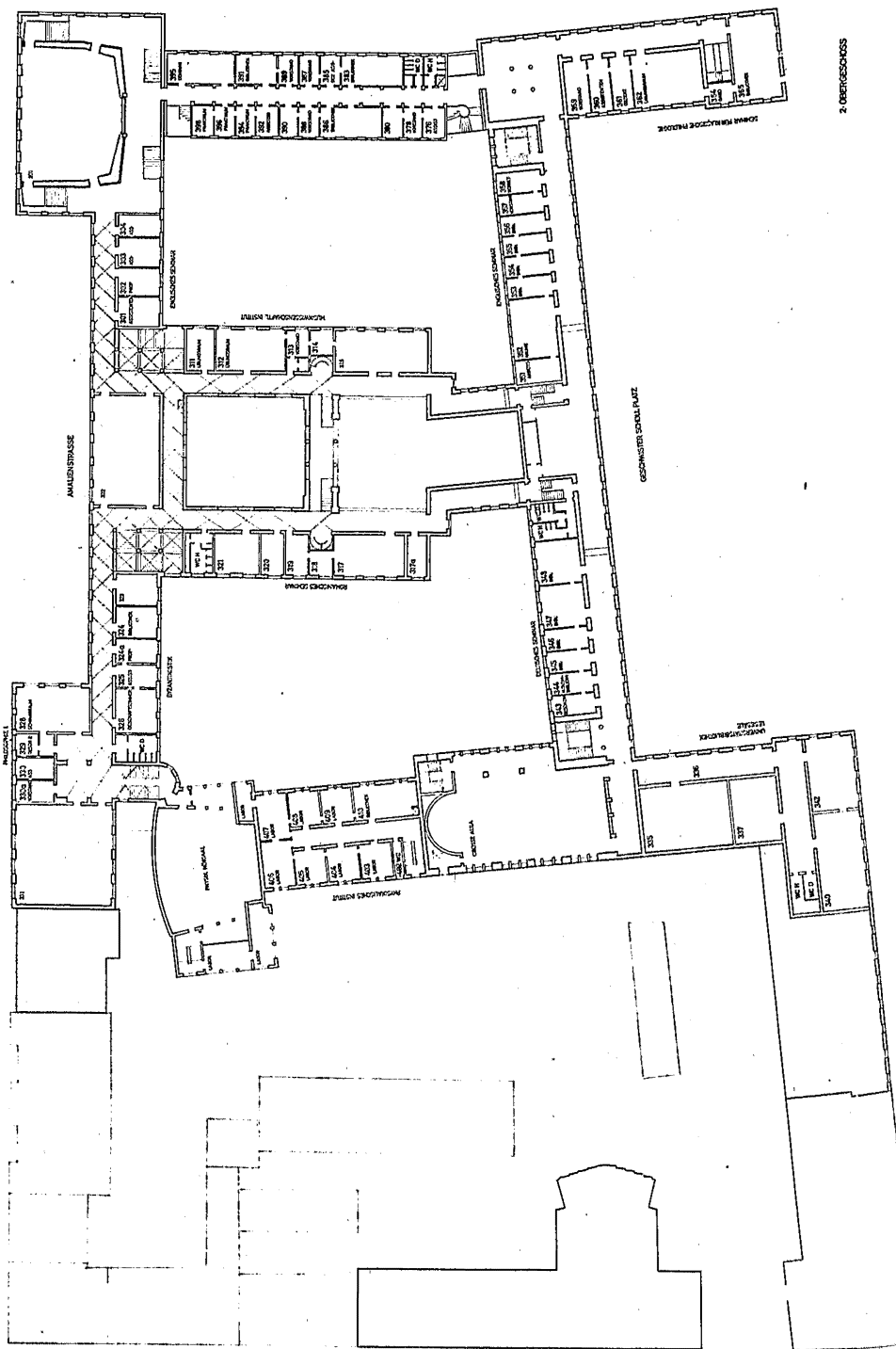

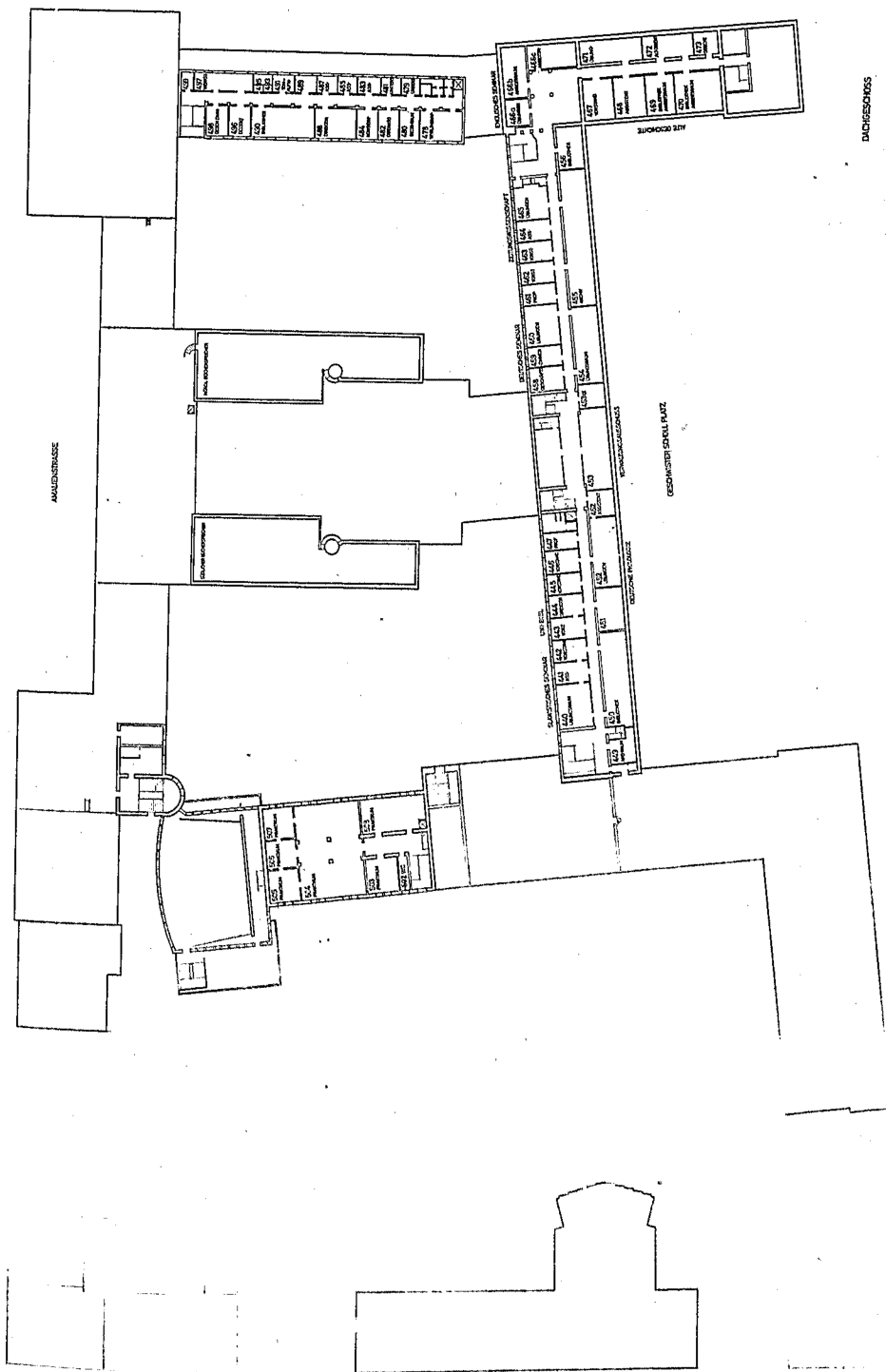



Aus der Geschichte der Fakultäten

Grundlegungen

Das alljährliche Stiftungsfest der Ludwig-Maximilians-Universität ist mehr, als bloß ein „übliches Gedenken an die Gründung und feierliche Einweihung unserer Alma Mater zu Ingolstadt am 26. Juni 1472“. Das vertraute Bild des Einzugs der Professoren in die Aula — in der altherkömmlichen Reihenfolge der Fakultäten, mit den seit König Ludwig I. eingeführten farbigen Talaren, an der Spitze der Rektor, begleitet von zwei Szepter tragenden Pedellen — repräsentiert ein Stück Geschichte der Hohen Schule; und sinnfällig tritt dabei ihr nunmehr seit fast fünf Jahrhunderten im Kern bewahrter innerer Aufbau in Erscheinung.

Unsere Universität vertritt mit ihrer korporativen Verfassung, weitgehenden Selbstverwaltung und der seit dem 19. Jahrhundert kennzeichnenden Symbiose von Lehre und Forschung den spezifisch deutschen Universitäts-Typ, welcher zwischen dem englischen (vom Staat völlig unabhängige Körperschaft mit College-System) und dem französischen (der Staat allein schafft und besetzt die Lehrstühle und bestimmt den Lehrplan) steht.

Das Prinzip der Selbstverwaltung ist auch im Innern durchgebildet: Der jährlich (vor 1701 meist halbjährlich) gewählte *rector magnificus* ist gewissermaßen das *caput* der weitgehend autonomen *universitas magistrorum et scholarium*, d. h. Repräsentant der Gesamtuniversität nach außen hin, *primus inter pares* nach innen. Ebenso sind die einzelnen Fakultäten — wenn auch nicht im rechtlichen Sinn — Körperschaften, die unter Leitung des von den planmäßigen Fakultätsmitgliedern jährlich gewählten Dekans — *vir spectabilis* — ihre internen Angelegenheiten wie Berufungsvorschläge, Studienplan, Promotionsordnung usw. selbständig regeln, wo nötig mit Unterstützung von Rektor und Senat.

Dieser Aufbau unserer Alma Mater, — deren Wissenschafts- und Lehrbetrieb von sieben gleichberechtigten Fakultäten getragen wird, — ist das Ergebnis einer jahrhundertelangen Entwicklung. In Organisation und Tätigkeit jeder Fakultät lebt eine alte Tradition fort, die über die historischen Stationen der Universität — Landshut (1802—1826), Ingolstadt (1472—1802) — zurückführt bis ins 12. Jahrhundert: zur Geburtsstunde der abendländischen Universität überhaupt. Freilich hat die Gestalt der Hochschule und ihrer Fakultäten eine mannigfache Fortbildung und Entfaltung durchgemacht, die hier nur in groben Zügen skizziert werden kann.



Das Ur- und Vorbild der Ingolstädter Universität — wie fast aller im Laufe des 14.—17. Jahrhunderts nördlich der Alpen erstandenen Hohen Schulen — ist bekanntlich die Ende des 12. Jahrhunderts erstandene Pariser Universität (später Sorbonne genannt nach dem Gründer des älteren Pariser Studentenkollegiums). Hochburg der scholastischen Theologie und Philosophie; aber auch Medizin und Jurisprudenz waren von Anfang an dort vertreten.

Die Gliederung der Studierenden erfolgte zunächst nach Landsmannschaften oder Provinzen — *nationes* — und zwar in der Regel nach vier. Mit dem systematischen Ausbau des Unterrichtsbetriebes setzte sich indes schon im 13. Jahrhundert daneben mählich ein anderes Ordnungsprinzip, nämlich nach den vertretenen Wissenschaftszweigen, durch. Ursprünglich nur als Einteilung für die *magistri* und *doctores* angewandt, gewann diese Gliederung nach *facultates* im späteren Mittelalter mehr und mehr an Bedeutung, während die nach *nationes* zurücktrat, um schließlich ganz zu verschwinden.

Das Wort *facultas* war anfangs nichts anderes als ein Synonym der für „Wissenschaft“ üblichen Bezeichnungen *ars*, *doctrina*, *scientia*. Der Begriffsinhalt erweiterte und präzisierte sich dann auf das engere *collegium* einer Wissenschaft, die *communitas facultatis*, zu deren Wesen es gehörte, akademische Grade verleihen zu können. Dabei mußten an einer Universität nicht unbedingt alle Fakultäten, — d. h. Theologie, Jurisprudenz, Medizin und die Artes — vertreten sein; kannte man doch *studia generalia* mit nur zwei oder drei Fakultäten, wenngleich — vor allem von den späteren deutschen Universitäten (seit der Gründung von Prag 1348, Wien 1365, Heidelberg 1386) — angestrebt wurde, alle vier Hauptfakultäten zu besitzen. Zeitweise wurde auch die Trennung der juristischen Fakultät nach kanonischem und römischem Recht erwogen. Übrigens schwankt ja noch heute die Zahl der an den einzelnen Universitäten vertretenen Fakultäten: so hat z. B. Freiburg im Breisgau 5, Tübingen 6 Fakultäten.

Die im Lehrstoff wie auch nach Lehrer- und Studentenzahl zweifellos umfangreichste Fakultät war in den ersten Jahrhunderten die der Artisten, da sie die unerläßliche „Vorhalle“ bildete, welche alle Studierenden absolvieren mußten; d. h. die Beherrschung der *artes liberales*, insbesondere aber der aus dem „ganzen Aristoteles“ entwickelten dialektischen Methode, galt als Voraussetzung für die Erwerbung eines akademischen Grades an einer der sogenannten „höheren“ Fakultäten, den *facultates maiores* oder *superiores*. (Erst seit 1752 war z. B. an unserer Universität das philosophische Magisterium für den medizinischen Doktor nicht mehr erforderlich.) So bedeutete es keineswegs eine Geringschätzung, wenn die Artisten in der Rangordnung als die letzten standen und häufig auch als *inferiores* bezeichnet wurden; denn hinsichtlich des Lehrgebietes war die Artistenfakultät von jeher die Fakultät mit der größten wissenschaftlichen Ausdehnungsmöglichkeit und Beweglichkeit; nicht wenig bedeutende Persönlichkeiten des Mittelalters bezeichneten die *artes liberales* als die wahre *scientia*.

Daher war es kein Zufall, daß gerade die artistischen Fakultäten in Deutschland zu Mittelpunkten der großen geistigen Auseinandersetzungen seit Humanismus und Reformation und damit zu den ersten Trägern der Entwicklung wurden.



Unsere Hohe Schule zu Ingolstadt wurde nach dem Vorbild der Wiener Universität mit den vier Hauptfakultäten gegründet. Schon bald nach der Eröffnung traten die Fakultäts-Consilien zusammen, um ihre jeweiligen Statuten zu beschließen, durch welche der Lehrplan, die Studienlänge, Prüfungen und alles damit Zusammenhängende (wie Promotionszeremoniell, Gebühren, Festessen, Kleiderordnung etc.) geregelt wurden. Auch über die von der Fakultät einzuhaltenden vorlesungsfreien Tage, insbesondere am Jahresfest des Fakultätspatrons, enthielten die Statuten Bestimmungen. So war z. B. der Schutzheilige der Theologen der Evangelist Johannes, seit 1622 dann Thomas von Aquin; der Juristen Ivo v. Chartres, der Mediziner die heiligen Cosmas und Damian, und schließlich der Artisten die heilige Katharina (diese soll einst 50 heidnische Philosophen, die ihr Kaiser Maxentius gegenüberstellte, widerlegt haben, weswegen sie schon in

Paris als Patronin der Artisten gegolten hat); seit 1622 trat an ihre Stelle Franz Xaverius. Jede Fakultät besaß ihre eigene Matrikel, ihr Siegel und ihre Kasse, zuweilen auch ein Fakultätsszepter. Nebenbei: das heute noch erhaltene, 1953 restaurierte „Universitäts“-Szepter ist das einstige der Artisten, welches nach Zerstörung des alten Szepters von 1495 nach dem 30jährigen Kriege neu angefertigt worden ist.

Den artistischen Statuten war noch ein Bursenstatut beigegeben, da die Bursen und Konvikte — zumindest bis ins 16. Jahrhundert — grundsätzlich der Artistenfakultät unterstanden; das 1494 von Herzog Georg d. Reichen für 11 arme Theologie-Studenten gestiftete *Georgianum* wurde erst 1593 von der Philosophischen Fakultät gelöst und in die unmittelbare Obhut des Senats gegeben.

An die Artistenfakultät knüpften sich übrigens auch die Anfänge der *Universitätsbibliothek*: bereits ein Beschluß vom 9. Juli 1480 spricht von der Einrichtung einer *libraria*, für welche 1482 dann ein eigenes Statut über gewissenhafte Benutzung und die zu erhebenden Taxen erlassen, 1484 ein Bibliothekar (Magister Egkental) bestellt und 1485 ein erster Bücherkatalog angelegt wurde. 1771 wurde schließlich die Verwaltung der Bibliothek allen Fakultäten anheimgegeben, die sich in der Leitung abwechselten.

Es würde zu weit führen, die spannungsreiche Geschichte der Fakultäten nun im Einzelnen zu schildern. Die uns erhaltenen, in relativ kurzen Abständen immer wieder revidierten und erweiterten jeweiligen Fakultäts-Statuten gewähren einen interessanten Einblick in den Studienbetrieb, insbesondere in die Entwicklung der verschiedenen Disziplinen, die Lehrgegenstände und -Methoden, welche sich freilich noch bis ins 18. Jahrhundert fast ausschließlich auf das scholastische Lehrgebäude stützten: wie bei den Artisten die Dialektik, so herrschte bei den Juristen die Glosse, bei den Medizinern die arabische Aristoteles-Tradition vor. Dadurch zeigten übrigens die Artisten- und die Medizinische Fakultät zunächst eine enge Verwandtschaft, wofür nicht zuletzt auch die Tatsache spricht, daß zahlreiche Professoren von der einen in die andere Fakultät übertraten.

Trotz des genau vorgeschriebenen, fast starren Unterrichtssystems spiegeln aber gerade die Ingolstädter Lehrpläne und Matrikeln in hervorragender Weise die Anliegen und Fortschritte der allgemeinen geistigen Bemühungen wider. Geschah schon die Gründung der Hohen Schule — privilegiert durch den gelehrten Papst Pius II. (Enea Silvio Piccolomini) — im Zeichen des Humanismus, so führten hier bald Köpfe wie Conrad Celtis (seit 1492) oder Erhard Windsberger (Arzt und erster bestallter Poet) ein neues Bildungsideal herauf, das seinen Höhepunkt freilich dann mit Celtis' Tätigkeit in Wien erleben sollte. Immerhin aber bleibt mit Ingolstadt das Erwachen des Studiums der hebräischen Sprache verbunden: seit 1473 schon wirkte hier als erster Hebraist Petrus Schwarz oder Niger, 1505 Johannes Böschenstein und 1520 Johann Reuchlin. Im Zusammenhang des Aufschwunges der mathematischen und astronomischen Fächer — vertreten durch Johann Engel (erster Inhaber des 1492 geschaffenen Lehrstuhls für Mathematik und Astronomie), Johann Stabius, dann Peter und Philipp Apian — rückte auch die griechische Sprache zu einem Hauptfach empor unter Johann Peurle (1515). Und die geschichtlichen Studien fanden schon eine erste Heimstätte durch den Prinzenerzieher und bayerischen Historiographen Johann Turmair, genannt Aventinus (seit 1507).

Vollzog sich die Entwicklung in den ersten Jahrzehnten also vornehmlich in der Artistenfakultät, so übernahm mit der Reformation die Theologische Fakultät vorübergehend die Führung, indem sie mit dem Eintritt Johann Maiers aus Eck (1510), — des ersten deutschen Theologen, der sich in öffentlicher Disputation Luther stellte, — zu abendländischer Bedeutung aufstieg und Ingolstadt zur vornehmsten Rivalin von Wittenberg machte. Als nach Ecks Tod (1543) die Jesuiten an die Universität berufen wurden (1549), erhielt der Charakter

Ingolstadts als Hochburg der katholischen Reformation für zwei Jahrhunderte seine entscheidende Prägung. Galt doch seine Universität hinfort nicht nur als hervorragende Bildungsstätte der Theologen Deutschlands, sondern insbesondere auch als Erziehungsanstalt der deutschen Fürstengeneration, welcher im Zeitalter des Grundsatzes *cuius regio eius religio* keine geringe Bedeutung zukam; in Ingolstadt studierten u. a. der junge Herzog Maximilian I. und Erzherzog Ferdinand v. Österreich, der spätere Kaiser, welcher 1594 als Dank ein Trinkgeschirr in Gestalt eines goldenen Schiffes stiftete; heute noch steht dieses bei akademischen Feiern vor dem Rednerpult.

Rückte die Theologische Fakultät während dieser Periode naturgemäß stark in den Blickpunkt, — nicht zuletzt durch das in manchem Betracht auch anregende Ringen zwischen der Universität und dem Jesuitenorden um das gegenseitige Unterordnungsverhältnis, — so lag doch der eigentliche Schwerpunkt noch immer auf der *Artistenfakultät*. Übrigens tauchte 1539 zum erstenmal der Begriff *magister philosophia* statt *artium* auf; und seit 1562 erscheint die Philosophische Fakultät den anderen Fakultäten gleichgeordnet. Hier spielte sich nicht nur der oft erbitterte Wissenschaftsstreit zwischen den *antiqui* und *moderni* ab, sondern die Fakultät erfuhr eine fortschreitende Erweiterung, indem sie sich allmählich von der Alleinherrschaft der Dialektik ab mehr den Einzeldisziplinen zuwandte und zur Philosophischen Fakultät im heutigen Sinne wurde. Seit Ende des 16. Jahrhunderts setzt mit der völligen Übertragung der Fakultät an den Jesuitenorden (1588) auch eine neue Unterrichtsmethode ein: die seit dem Humanismus eingebürgerten Fächer wie Rhetorik, Poesie und Humanität werden nun großenteils in die vorbereitenden Gymnasien verwiesen. Mit der *ratio studiorum* von 1599 beginnt ja bekanntlich allgemein eine neue Epoche des Erziehungswesens, — auch für Ingolstadts Philosophische und Theologische Fakultät.

Der Aufschwung der Wissenschaften ist gekennzeichnet durch Namen wie Jacob Gretser (Philologe), J. B. Cysat (Mathematiker) oder Christoph Scheiner (der durch seine Auseinandersetzung mit Galilei bekannt gewordene Astronom, welcher 1611 auf dem Turm der Hl. Kreuzkirche eine behelfsmäßige Sternwarte zur Beobachtung der Sonnenflecken einrichtete). 1625 wurde auch erstmalig ein Lehrer für neuere (romanische) Sprachen angestellt, der zugleich die *ars saltatoria* unterrichtete. Die körperlichen Fähigkeiten fanden vor allem nach dem 30jährigen Krieg eine besondere Pflege, nicht zuletzt, um die adeligen Studierenden an der Universität zu halten; so erfolgte z. B. 1690 die Gründung einer Universitäts-Reitschule.

Indes, auch das Ansehen der Juristischen Fakultät stieg im 16./17. Jahrhundert, vor allem seitdem 1576 ein „Schöppenstuhl“ an der Fakultät errichtet und 1586 mit dem Lehrstuhl für Straf- und Lehenrecht, eine fünfte Professur (neben dem Codicisten, Pandektisten und den 2 Institutionisten) geschaffen worden ist. 1623 wurden der Juristischen Fakultät zudem die kaiserlichen Comitiva verliehen (d. i. das Recht, Notare und Tabellionen zu ernennen und zu revestieren, uneheliche Kinder und Bastarde zu legitimieren, die Würde des poeta laureatus zu verleihen, das Wappenrecht zu erteilen usw.). Wenngleich auch in der Juristischen Fakultät, wie in allen Fakultäten, der 30jährige Krieg ein Sinken der Studenten-Zahlen und schlechte Lehrverhältnisse zur Folge hatte (1634/35 blieb die Universität überhaupt geschlossen), so bereitete sich doch hier — eingeleitet durch eine Blütezeit der Rechtsgutachten — langsam die Umwandlung der alten scholastischen Glossen-Tradition zur Ausbildung einer systematisch-dogmatischen Methode der Kompendien vor.

Die Medizinische Fakultät wandte sich seit dem 17. Jahrhundert immer stärker der experimentell-praktischen Seite zu, um damit der Gestalt der modernen medizinischen Fakultät den Weg zu bahnen. Schon 1507 wurde unter

Bezugnahme auf Tübingen (gegr. 1477) erstmalig auf die Wichtigkeit der Pflege von Chirurgie und Anatomie hingewiesen; das erste gedruckte Vorlesungsverzeichnis von 1571 spricht von Vivisektionen. Seit Mitte des 16. Jahrhunderts wurden Krankenbesuche und gesundheitspolizeiliche Maßnahmen gefordert. 1641 bereits fanden die ersten öffentlichen Leichensektionen statt. 1661 wurde die Anatomie zu einem ordentlichen Unterrichtsfach erhoben (unter Franz Ignaz Thiermair). Auch auf regelmäßige Vorlesungen über Botanik und Chemie sowie auf Anlage eines Spitals und einer medizinischen Bücherei wird seit 1700 schärfer gedrängt, bis schließlich 1723 ein Botanischer Garten und ein Anatomisches Institut mit chemischen und physikalischen Laboratorien, 1760 dann ein eigenes Pharmazeutisch-Chemisches Laboratorium erbaut wurden.

Das 18. Jahrhundert führte in allen Fakultäten einen tiefgreifenden Umschwung im Zeichen der rationalistisch-empirischen Forschung herauf; neben der Förderung der naturwissenschaftlich-mathematischen Disziplinen (z. B. 1753 neues Physikalisches Kabinett, 1767 Errichtung einer neuen Sternwarte durch J. Rhomberg), fanden nun die historischen und philologischen Studien Eingang in die Hohe Schule, — nicht nur in der Philosophischen und Theologischen Fakultät, die zudem im Zusammenhang der Aufhebung des Jesuitenordens 1773 eine Umbildung erfuhren. Der Gründung eines Lehrstuhls für allgemeine Geschichte 1726 folgte 1788 die Errichtung eines Lehrstuhls für lateinische Philologie, der im Zusammenhang mit dem Niedergang der lateinischen Sprache notwendig geworden war. 1733 war mit der Erwerbung der berühmten Sammlung des Ferdinand Orban durch die Philosophische Fakultät auch der Grund für ein polyhistorisches Museum gelegt.

In der Theologischen Fakultät traten mit dem Studienplan von 1774 zu den älteren Fächern der Dogmatik, Moraltheologie und Exegese nun eine Art enzyklopädischer Einleitung, orientalisch Sprachen, Pastoraltheologie, Predigtlehre und insbesondere Kirchengeschichte. Hatte doch der mittelalterlichen Theologie „das historische Auge gefehlt“, um mit Ignaz Döllinger zu sprechen.

Vor allem aber die Juristische Fakultät erhielt eine erhöhte Bedeutung seit dem Reformwerk Johann Adams v. Ickstatt: 1746 als Professor für öffentliches Recht und Natur- und Völkerrecht nach Ingolstadt berufen, begann er im Anschluß an das rationalistische System seines Marburger Lehrers Christian Wolff den juristischen Lehrplan methodisch von Grund auf umzugestalten und um zahlreiche, besonders historische Fächer zu bereichern; die Statuten von 1774 kennen bereits einen Lehrstuhl für Rechtsgeschichte, welcher später einen so glänzenden Vertreter in Karl v. Savigny (1808—10 in Landshut) finden sollte. Erwähnt sei nur, daß jetzt für die Erwerbung des Lizentiats- und Doktorgrades der Juristischen Fakultät außer der Prüfung auch eine Dissertation im Umfang von mindestens drei Bogen verlangt wurde. Nach Ickstatt's Tod (1776) führte eine eigens aufgestellte, von allen Fakultäten besetzte Kommission seine Pläne weiter durch. 1799 wurde ein eigenes Cameral-Institut ins Leben gerufen, — die spätere Staatswirtschaftliche Fakultät, mit welcher seit 1833 auch das Studium der Fortwissenschaften verbunden war.



Nur einige Tatsachen der Grundlegung und ersten Ausgestaltung der Fakultäten und Disziplinen unserer Alma Mater konnten hier angeführt werden. Mit den Studienordnungen von 1774, 1784 und 1799 waren die Weichen gestellt für eine neue Epoche unserer Universitäts-Geschichte, — die Blütezeit in Landshut und München, — welche einer gesonderten Behandlung vorbehalten sei.

Jedenfalls: die Geschichte der Ludwig-Maximilians-Universität im 19./20. Jahrhundert ist — entsprechend den allgemeinen geistigen Bestrebungen — gekennzeichnet von einer zunehmenden Spezialisierung der Wissenszweige, ständigem Fächerzuwachs, von der Berufung namhafter Forscher sowie der steigenden Zahl der Studierenden. Mit dem Bau großer Kliniken, mit der Schaffung von Lehrstühlen, Instituten, Seminarien, die für Deutschland zum Teil einzigartig sind, mit der Trennung der Philosophischen Fakultät zunächst in zwei Sektionen unter einem Dekan (1865) und schließlich in eine Philosophische und Naturwissenschaftliche Fakultät (1937), sowie mit der Angliederung der Münchener Tierärztlichen Hochschule an die Universität als Tierärztliche Fakultät (Dezember 1913) erhielt die Hohe Schule vollends ihre gegenwärtige Gestalt.

Wenn wir heute, eigentlich schon seit einer Generation, nun wieder an einem Wendepunkt des akademischen Lebens zu stehen scheinen, so ist das letztlich begründet in der erwachenden Sorge um die Einheit und das Zusammenklingen aller Disziplinen, welche durch ein allzu unbekümmertes Spezialistentum leicht gefährdet werden kann. Der in der Universitäts-Geschichte sich immer wiederholende Ruf nach Reform ist kein beunruhigendes Anzeichen, sondern ein Dokument dafür, daß die Hohen Schulen dem Geiste verpflichtet sind, dessen Kennzeichen in der Symbiose von Tradition und Fortschritt, — in der schöpferischen Unruhe liegt.

Prof. Dr. Johannes Spörl

INHALT

Lagepläne der Universität	
Aus der Geschichte der Fakultäten	1— 4
Inhalt	5, 6
Einschreibungs- und Feriendaten	6
Erklärung der Zeichen und Abkürzungen	7
Vorbemerkungen (Mitteilungen für die Studenten)	7— 9
 A. Ehrenbürger und Ehrensensoren der Universität	 10, 11
 B. Akademische Organe und Stellen:	
Rektor, Prorektor, Akademischer Senat, Verwaltungsausschuß,	
Fakultäten	11— 13
Disziplinar-Ausschuß	13
Stipendienreferent, Stipendien-Ausschuß	13
Vertrauensdozenten in den Fakultäten für die Stipendiaten . .	14
Senatsbeauftragter für Studentenwohnheime	14
Wirtschaftsrat	14
Universitäts-Archiv, Universitäts-Bibliothek und	
Bibliothekskommission	14
Universitäts-Forstverwaltung	14
Gebührenerlaß-Ausschuß	14
Studienstiftung des Deutschen Volkes	15
Deutsche Forschungsgemeinschaft	15
Senatskommission für das Auslands- und Ausländerstudium . .	15
Senatskommission für Probleme der Ostforschung	15, 16
Syndikus, Rektorat, Kanzlei	16
Universitäts-Bauamt	17
 C. Hochschulkuratorium für Studentenwohnheime	 17
D. Studentische Selbstverwaltung	17— 20
E. Hochschuleseelsorge	21, 22
F. Collegium musicum	22
G. Leibesübungen	23, 24
H. Studentenwerk München	24— 27
I. Akademische Auslandsstelle	28, 29
K. Deutschkurse für Ausländer	29
L. Pädagogische Hochschulen der Universität München	29
M. Oststudium für Akademiker	30
Verwaltung der Tierärztlichen Kliniken und Institute	133
 Lehrkörper	
I. Theologische Fakultät	31—33
II. Juristische Fakultät	34— 37
III. Staatswirtschaftliche Fakultät	38— 45
IV. Medizinische Fakultät	46— 67
V. Tierärztliche Fakultät	68— 72
VI. Philosophische Fakultät	73— 93
VII. Naturwissenschaftliche Fakultät	94—106

Wissenschaftliche Anstalten

I. Bibliothek, Medizinische Lesehalle	107
II. a) der Theologischen Fakultät	107—109
b) der Juristischen Fakultät	109—111
c) der Staatswirtschaftlichen Fakultät	111—117
d) der Medizinischen Fakultät	117—133
e) der Tierärztlichen Fakultät	133—137
f) der Philosophischen Fakultät	137—143
g) der Naturwissenschaftlichen Fakultät	143—152

Vorlesungen

I. Allgemeine Vorlesungen — Studium universale	153—158
II. a) der Theologischen Fakultät	159—162
b) der Juristischen Fakultät	163—168
c) der Staatswirtschaftlichen Fakultät	169—183
d) der Medizinischen Fakultät	184—217
e) der Tierärztlichen Fakultät	218—225
f) der Philosophischen Fakultät	226—270
g) der Naturwissenschaftlichen Fakultät	271—297
Kurzschrift	297
III. Leibesübungen	298, 299
Prüfungsämter und Prüfungsausschüsse	300, 301
Übersicht der Studierenden	302—306
Alphabetisches Verzeichnis des Lehrkörpers und der Assistenten	ab 307

Zur Beachtung!

Bezüglich der Voranmeldetermine für bestimmte Fachrichtungen (Human-Medizin, Chemie, Pharmazie, Lebensmittelchemie) und für ausländische Studienbewerber wird auf das Informationsblatt für das Wintersemester 1964/65 hingewiesen, das beim Rektorat der Universität München (Zi. Nr. 212/I) erhältlich ist.

Beginn der Einschreibung:	Mittwoch, den 21. Oktober 1964
Ende der Einschreibung:	Mittwoch, den 4. November 1964
Beginn der Vorlesungen:	Montag, den 2. November 1964
Feierliche Verpflichtung der Studienanfänger:	Montag, den 16. November 1964 um 12 Uhr c. t. in der Gr. Aula
Beginn der Weihnachtsferien:	Donnerstag, den 24. Dezember 64
Ende der Weihnachtsferien:	Mittwoch, den 6. Januar 1965
Ende der Vorlesungen:	Freitag, den 26. Februar 1965

Nach dem 4. November ist eine Neuaufnahme und Kartenerneuerung auch in Härtefällen (ärztliche Zeugnisse und dergl.) nicht mehr möglich.

Erklärung der Zeichen und Abkürzungen:

Beim Lehrkörper:

- * vor dem Namen: von der Pflicht zu lesen entbunden (entpflichtet).
- ** vor dem Namen: im Ruhestand.
- () 1. nach dem Namen: Datum der Ernennung zum Professor bzw. Privatdozenten;
2. nach der Anschrift: Rufnummer.

Bei den Vorlesungen:

- S. = Sondervorlesungen, — Übungen. — Veranstaltungen (Privatissime).
 - u. = unentgeltlich (gratis).
 - ö. = öffentlich (publice). Die öffentlichen Vorlesungen sind unentgeltlich.
- Für die nicht besonders bezeichneten Vorlesungen muß Hörgeld nach dem Regelsatz entrichtet werden (Privatvorlesungen).

Bei den Instituten:

Die wissenschaftlichen Anstalten des Staates, die nicht unmittelbar zur Universität gehören, sind durch *, die der Universität angegliederten Stiftungsanstalten sind durch ** bezeichnet.

Vorbemerkungen:

Fernsprechanschlüsse der Universität:

Die Dienststellen, Institute und Seminare im Universitätsgebäude sind über die Sammelnummer 22 86 61 erreichbar.

Vorlesungen:

Die Vorlesungen des Wintersemesters 1964/65 beginnen am 2. 11. 64 und enden am 26. 2. 65.

Fristen:

Einschreibung	21. 10. mit 4. 11. 1964
Belegen	5. 11. mit 18. 11. 1964
Abgabe der Hörgelderlaßgesuche	5. 11. mit 10. 11. 1964
Anmeldung zur Hörgeldprüfung	7. 1. mit 12. 1. 1965
Hörgeldprüfungen	1. 2. mit 12. 2. 1965
Kartenerneuerung (Rückmeldung)	17. 2. mit 26. 2. 1965
für Sommersemester 1965	und 21. 4. mit 4. 5. 1965

Nachbelegen

(nur wer schon Vorlesungen belegt hat)

11. 2. mit 15. 2. 1965

Vorlage der Studienbücher mit Gebührenblatt zum Anbringen des Freivermerks für Staatsstipendiaten, Angehörige der Studienstiftung des Deutschen Volkes und rassisch, religiös und politisch Verfolgte

5. 11. mit 10. 11. 1964

Erforderliche Zeugnisse:

Bei der Einschreibung sind vorzulegen:

Originalreifezeugnis und beglaubigte Abschrift des Reifezeugnisses, Personalausweis, polizeiliches Führungszeugnis bei nicht unmittelbarem Übertritt von einer höheren Lehranstalt oder einer Hochschule zur Universität, Dienstzeitbescheinigung der Bundeswehr (für die in den letzten drei Monaten aus der Bundeswehr Entlassenen gilt die Dienstzeitbescheinigung als Führungszeugnis), 3 Lichtbilder, gegebenenfalls Exmatrikel (Abgangszeugnis) der zuletzt besuchten Hochschule und in den Fällen, in denen eine Zulassung erforderlich ist, der Zulassungsbescheid.

Fehlt eine der genannten Unterlagen (insbes. Originalreifezeugnis, beglaubigte Abschrift des Reifezeugnisses oder Exmatrikel einer Hochschule) kann die Immatrikulation an der Universität München nicht vollzogen werden.

Die Einschreibung kann während der festgesetzten Frist nur persönlich vorgenommen werden; Stellvertretung oder schriftliche Immatrikulation ist nicht möglich.

Angehörige der Bundeswehr, die noch nicht entlassen sind, können an der Universität München nicht immatrikuliert werden.

Hörgeldbefreiung:

Die Bestimmungen über Hörgelderlaß werden zu Beginn des Semesters durch Anschlag am Schwarzen Brett bekanntgegeben.

Gebührenerlaß wird nur gewährt, wenn der Bewerber bedürftig und würdig ist und Hörgeldprüfungen oder seinem Studium entsprechende Vorprüfungen abgelegt hat bzw. nach dem Honnefer Modell gefördert wird.

Der Gebührenerlaß bezieht sich nur auf das laufende Semester. Er kann nur bis zum Abschluß eines normalen Studiums, das heißt höchstens bis zum letzten der in der Prüfungsordnung usw. als Mindestzahl vorgesehenen Semester, gewährt werden. Studierenden, die bereits ein abgeschlossenes Hochschulstudium hinter sich haben, kann grundsätzlich kein Ge-

bühnenerlaß gewährt werden. Ein bewilligter Gebühren-
erlaß erstreckt sich grundsätzlich nicht auf die Gebühren, die durch
das Nachbelegen entstehen.

Nähere Auskünfte über die Hörgeldbefreiung erteilt die Kanzlei I
(Zimmer 152) Schalter 1. Vordruckte Erlaßanträge sind bei der
Verkaufsstelle UNI-Bedarf, Amalienstraße 69, zu er-
halten.

Stipendien:

Alles in Stipendienangelegenheiten Wissens- und Beachtenswerte
(Fristen, Bewerbungsbestimmungen, Prüfungstermine usw.) wird
durch Anschlag am Schwarzen Brett bekanntgegeben; Auskünfte er-
teilt die Kanzlei I (Zimmer 152).

Alle Kurszeugnisse, die als eine Ergänzung des Sprachunterrichts der
Höheren Lehranstalten zu gelten haben, kommen weder für die Sti-
pendien- noch für die Hörgeldprüfung in Betracht.

Belegen von Arbeitsplätzen:

Zwecks Belegung eines Arbeitsplatzes wollen sich Studierende der
Pharmazie und Lebensmittelchemie an das Institut für Pharmazie
und Lebensmittelchemie (Sophienstraße 10) wenden.

Die Immatrikulation schließt nicht das Recht auf einen Arbeitsplatz in
den Übungen und Seminaren ein, bei denen im Vorlesungsverzeichnis
eine Teilnehmerbegrenzung angegeben ist. Bei der großen Zahl der
Studierenden gibt es vorläufig in einigen Fachrichtungen Raum-
schwierigkeiten, so daß eine Gewähr für einen Hörsaalplatz nicht
gegeben ist.

Doppelstudium im Rahmen der Medizinischen Fakultät

Die Medizinische Fakultät der Ludwig-Maximilians-Universität Mün-
chen verkennt nicht die grundsätzliche Hörfreiheit eines Studenten.
Bei der bekannten und notwendigen Intensität des Medizinstudiums
ist jedoch ein zweites Studium neben der Medizin nur auf Kosten
einer ausreichenden ärztlichen Ausbildung möglich. Die Medizinische
Fakultät sieht sich daher nicht in der Lage, einem dem Medizinstudium
parallel laufenden zweiten Studium zuzustimmen.

Testate:

An der Universität München besteht kein Testatzwang.

Die Studierenden werden gebeten, Änderungen, die sich in
Vorlesungsankündigungen nach Erscheinen des Vorlesungs-
verzeichnisses noch ergeben, den Anschlägen an den Schwar-
zen Brettern zu entnehmen.

A. Ehrenbürger und Ehrensenatoren der Universität

Albrecht, S. K. H. Herzog von Bayern

Baur Friedrich, Dr. med. h. c., Großkaufmann, Burgkunstadt/Ofr.

Bleeker Bernhard, Bildhauer, o. Prof. an der Akademie der Bildenden Künste, München 27, Haushoferstraße 3/0

Böhme Otto, Dr., Direktor der Farbenfabriken Bayer, Leverkusen

Boehringer Ernst, Dr. phil., Dr. med. h. c., Fabrikant,
Ingelheim a. Rh.

Ehard Hans, Dr. jur., Ministerpräsident a. D., Staatsminister der Justiz, Grünwald bei München, Schilcherweg 4 a

Esch Wilhelm, Mitinhaber und Kaufm. Leiter der Esch-Werke K. G.,
Duisburg

Grasmann Max, Dr., München 27, Am Priel 3

Heger Robert, Prof., Staatskapellmeister, München 22, Widemayerstraße 46, Ehrenbürger

Kade Max, Dr. h. c., 100 Church Street, New York 7, N. Y. — U.S.A.

Kärcher F. W., Dr. jur., Direktor der Bayerischen Hypotheken- und Wechselbank, München 2, Kardinal-Faulhaber-Straße 10

Kaess Franz Joseph, Dr., Direktor der Süddeutschen Kalkstickstoff-Werke, 8223 Trostberg, Traunsteinerstraße 9

Kastl Ludwig, Dr., Geh.-Rat, München 23, Karl-Theodor-Str. 18/I

Knappertsbusch Hans, Generalmusikdirektor, Professor,
München 27, Gustav-Freytag-Straße 10

Kollmann Theodor, Dr. med. e. h., Ministerialrat des Reichsfinanzministeriums i. R., München 38, Romanstraße 94/I lks.

Meuschel Walther, Direktor der Münchener Rückversicherungs-Gesellschaft, München 23, Königinstraße 107

Pellengahr Ludwig, Ministerialdirektor, 5022 Köln-Junkersdorf,
Schwindstraße 1

Regli C. S., Dr. jur., Dr. phil., Generalkonsul a. D.,
Zug/Schweiz, Artherstraße 5

Springer Ferdinand, Dr. Dr. h. c., Verleger, Heidelberg,
Neuenheimer Landstraße 28—30

Steiger Werner, Lehrer, St. Gallen/Schweiz, Bernhardswies 27

Wacker Wolfgang, Dr., Inzell-Schwarzberg a. d. Alpenstraße,
Haus-Nr. 8^{1/2}

Wacker Karl Heinz, Dr. rer. oec., München 22,
Prinzregentenstraße 20

Weydenhammer Rudolf, Dr., Generaldirektor, Starnberg a. See,
Spatzenhof, Possenhofener Straße, Tel. 27 51

Woermann Emil, Dr. rer. nat., o. Professor der Universität
Göttingen, Göttingen, Nikolausberger Weg 11

B. Akademische Organe und Stellen

Rektor (der 706. seit Bestehen der Universität)
Prof. Dr. med. Gerhard Weber

Prorektor:

Prof. Dr. jur. Eugen Ulmer

Akademischer Senat:

Prof. Dr. med. Gerhard Weber

Prof. Dr. jur. Eugen Ulmer

Prof. Dr. oec. publ. Fritz Backmund

Prof. Dr. theol. Dr. phil. Richard Egenter

Prof. Dr. theol. Dr. jur. Klaus Mörsdorf

Prof. Dr. jur. Hans Spanner

Prof. Dr. jur. Dr. phil. h. c. Wolfgang Kunkel

Prof. Dr. rer. pol. Robert Nieschlag

Prof. Dr. oec. publ. Ernst Rohmeder

Prof. Dr. med. Otto Hug

Prof. Dr. med. Rudolf Bachmann

Prof. Dr. med. vet. Ludwig Kotter

Prof. Dr. med. vet. Anton Mayr

Prof. Dr. phil. Hans Wolfgang Müller

Prof. Dr. phil. Hugo Kuhn

Prof. Dr. rer. nat. Hermann Merxmüller

Prof. Dr. phil. Karl Stein

Prof. Dr. rer. nat. Bernhard Stuke

Priv.-Doz. Dr. med. Dietrich Vogt

Wolfgang Knieß als Vertreter der wiss. Assistenten

} als Vertreter der
Nichtordinarien

..... als Vertreter der Beamtenschaft

2 Vertreter der Studentenschaft:

cand. phil. Wilhelm Rottach

cand. jur. Bernd Schilling

Syndikus Dr. jur. Bruno Kadner, Regierungsdirektor

Verwaltungsausschuß:

Vorsitzender: Der Rektor

Mitglieder: Prof. Dr. oec. publ. Fritz Backmund

Prof. Dr. phil. Johannes Spörl

Prof. Dr. jur. Hans Spanner

Prof. Dr. phil. Karl Bosl

Prof. Dr. theol. Dr. phil. Walter Dürig

Fakultäten:

Theologische Fakultät:

Dekan: Prof. Dr. theol. Dr. phil. Richard Egenter

Prodekan: Prof. Dr. theol. Michael Schmaus

Kanzlei: Universität, Zimmer Nr. 242, F 22 86 61, Nebenst. 416

Geschäftszeit: Mo. mit Fr. 8.30–12.00 Uhr

Juristische Fakultät:

Dekan: Prof. Dr. jur. Hans Spanner

Prodekan: Prof. Dr. jur. Dr. phil. h. c. Wolfgang Kunkel

Kanzlei: Universität, Zimmer Nr. 246, F 22 86 61, Nebenst. 326

Geschäftszeit: Di. mit Fr. 9.00–11.30 Uhr

Staatswirtschaftliche Fakultät:

Dekan: Prof. Dr. rer. pol. Robert Nieschlag

Prodekan: Prof. Dr. oec. publ. Ernst Rohmeder

Kanzlei: Universität, Zimmer Nr. 246, F 22 86 61, Nebenst. 326

Geschäftszeit: Di. mit Fr. 9.00–12.00 Uhr

Medizinische Fakultät:

Dekan: Prof. Dr. med. Otto Hug

Prodekan: Prof. Dr. med. Rudolf Bachmann

Kanzlei: Poliklinik, Pettenkoferstr. 8a, Zimmer Nr. 154, F 59 55 09

Sprechzeit: Nur Mo. und Do. 9–12 (nachm. kein Parteiverkehr)

Sprechzeit des Dekans wird im Dekanat bekannt gegeben.

Tierärztliche Fakultät:

Dekan: Prof. Dr. med. vet. Ludwig Kotter

Prodekan: Prof. Dr. med. vet. Konrad Ullrich

Kanzlei: München 22, Veterinärstr. 13, F 22 86 61, Nebenst. 512

Geschäftszeit: Mo. mit Fr. 9.00–12.00 Uhr

Philosophische Fakultät:

Dekan: Prof. Dr. phil. Hans Wolfgang Müller

Prodekan: Prof. Dr. phil. Hugo Kuhn

Kanzlei: Universität, Zimmer Nr. 244, F 22 86 61, Nebenst. 331

Geschäftszeit: Di. mit Fr. 9.00–12.00 Uhr

Naturwissenschaftliche Fakultät:

Dekan: Prof. Dr. rer. nat. Hermann Merxmüller

Prodekan: Prof. Dr. phil. Karl Stein

Kanzlei: Universität, Zimmer Nr. 128, F 22 86 61, Nebenst. 328

Geschäftszeit: Mo. mit Fr. 9.00–12.00 Uhr

Disziplinar-Ausschuß:

Vorsitzender: Der Rektor

Beisitzer: Prof. Dr. Reinhart Maurach

1. Stellvertreter: Prof. Dr. Karl Engisch

2. Stellvertreter: Prof. Dr. Rudolf Pohle

Prof. Dr. Kurt Kolle

1. Stellvertreter: Prof. Dr. Willi Laatsch

2. Stellvertreter: Prof. Dr. Wolfgang Laves

Prof. Dr. Joachim Werner

1. Stellvertreter: Prof. Dr. Richard Dehm

2. Stellvertreter: Prof. Dr. Audomar Scheuermann

2 Vertreter der Studentenschaft

Vertreter der Anklage: Der Syndikus

Schriftführer: Verwaltungsdirektor Spörl

Stipendienreferent:

Prof. Dr. Wilhelm Wissmann

Stipendien-Ausschuß:

Der Gebührenerlaß-Ausschuß ist gleichzeitig auch „Stipendien-Ausschuß“.

Vertrauensdozenten in den Fakultäten für die Stipendiaten:

Theol. Fak.: Prof. Dr. Dr. Klaus Mörsdorf
Jur. Fak.: Prof. Dr. Wolfgang Kunkel
Staatsw. Fak.: Prof. Dr. E. Francis
Med. Fak.: Prof. Dr. Erwin Hiller
Tierärztl. Fak.: Prof. Dr. Hans Sedlmeier
Phil. Fak.: Prof. Dr. Wilhelm Wissmann
Naturw. Fak.: Prof. Dr. Robert Klement

Senatsbeauftragter für Studenten-Wohnheime:
Prof. Dr. Georg Pfligersdorffer

Wirtschaftsrat:

Prof. Dr. Hermann Krause
Prof. Dr. Robert Nieschlag
Dr. Eugen Hintermann
cand. phil. Gundolf Seidenspinner
stud. theol. Lars Koch

Universitäts-Archiv:

Prof. Dr. Johannes Spörl, Vorstand
Priv.-Doz. Dr. Laetitia Boehm

Universitäts-Bibliothek:

Siehe Wissenschaftliche Anstalten I

Bibliothekskommission:

Vorsitzender: Der Rektor

Universitäts-Forstverwaltung:

Betriebsleitung: Prof. Dr. Hubert Frhr. v. Pechmann

Gebührenerlaß-Ausschuß:

Vorsitzender: Prof. Dr. Wilhelm Wissmann

Beisitzer: Theol. Fak.: Prof. Dr. Joachim Giers
Jur. Fak.: Prof. Dr. Herbert Petschow
Staatsw. Fak.: Prof. Dr. Robert Nieschlag
Med. Fak.: Prof. Dr. Titus v. Lanz
Tierärztl. Fak.: Prof. Dr. Hans Sedlmeier
Naturw. Fak.: Prof. Dr. Robert Klement
dazu je ein Studentenvertreter

Studienstiftung des Deutschen Volkes:

Vertrauensdozenten: Prof. Dr. Rudolf Baehr (mit der Federführung beauftragt; Sprechstunde: Do. 18 Uhr, Universitäts-Hauptgebäude Zi. 317a)
Priv.-Doz. Dr. Hans Jürgen Bandmann
Dr. Hans Bock
Dr. Klaus Bosse
Dr. Klaus Briegleb
Prof. Dr. Ingo Schaefer
Prof. Dr. Friedrich Georg Friedmann
Prof. Dr. Hans Fromm
Prof. Dr. Hans Maier
Prof. Dr. Hans-Dieter Pache
Prof. Dr. Gerhard Ruhenstroth-Bauer
Prof. Dr. Gerhard Weber
Prof. Dr. Fritz Wölcken

Deutsche Forschungsgemeinschaft:

Vertrauensdozent: Prof. Dr. Anton Spitaler

Senatskommission für das Auslands- und Ausländerstudium:

Vorsitzender: Prof. Dr. Friedrich G. Friedmann
Geschäftsführer: Priv.-Doz. Dr. phil. Robert Werner
Geschäftsstelle: Ludwigstraße 28, Zimmer 225, Tel. 22 86 61/280.
Geschäftsstunden: Montag-Freitag 9-12 Uhr

Mitglieder: Prof. Dr. Walther Baier
Prof. Dr. Friedrich Berber
Prof. Dr. Murad Ferid
Prof. Dr. Emerich Francis
Prof. Dr. Heinrich Fries
Prof. Dr. Franz Kollmann
Prof. Dr. Georg Maria Schwab
Prof. Dr. Hans Sckommodau
Prof. Dr. Erich Thiel
Priv.-Doz. Dr. Walter Trummert
Prof. Dr. Gerhard Weber
Prof. Dr. Fritz Wölcken
Priv.-Doz. Dr. Josef Schütz

Senatskommission für Probleme der Ostforschung:

Vorsitzender: Prof. Dr. Erwin Koschmieder

Mitglieder: Prof. Dr. Franz Babinger
Prof. Dr. Franz Dölger
Prof. Dr. Reinhart Maurach
Prof. Dr. Alois Schmaus
Prof. Dr. Georg Stadtmüller
Prof. Dr. Erich Thiel
Prof. Dr. Adolf Wilhelm Ziegler

Syndikus: Universität, Zimmer 248 (Nebenstelle 415)

Kadner Bruno, Dr. jur., Regierungsdirektor

Der persönliche Referent des Rektors: Universität, Zimmer 235
(Nebenstelle 409)

Dr. Bergmann Wolfgang, Regierungsrat

Rektorat: Universität, Zimmer 212 (Nebenstelle 413)

Spörl Alfred, Verwaltungsdirektor

Studentenkanzlei: Universität, Zimmer 152 (Nebenstelle 337)

Singer Josef, Regierungsinspektor

Gebührenfestsetzungsstelle: Universität, Zimmer 155 (Nebenst. 347)

Inauer Alfred, Regierungsinspektor

Aktei: Universität, Zimmer 228 (Nebenstelle 335)

Werner Friedrich, Regierungshauptsekretär

Pedellzimmer: Universität, Zimmer 142 (Nebenstelle 333)

Hausinspektion: Universität, Zimmer 150, 150 a (Nebenstelle 314)

Lange Bernhard, Regierungs-Amtmann

Hausverwaltung: Universität, Zimmer 149 (Nebenstelle 311 u. 313)

Verwaltungsausschuß:

Universitätsgebäude, Theresienstraße 3—5 (Nebenstelle 410)

Lindpaintner Ernst, Regierungsrat

Kassenaufsichtsbeamter I, Ludwigstraße 33/II:

Simpig Paul, Regierungsamtman

Kassenaufsichtsbeamter II, Lessingstraße 2 (53 02 05, Nebenstelle 5)

Zinser Albert, Regierungsamtman

Universitätskasse: Ludwigstraße 33/III (Nebenstelle 342)

Kassenleiter: Rath Johann, Regierungsoberamtman

Zentrale Lohnstelle: Konradstraße 6 (Nebenstelle 305)

Wagner Josef, Regierungsoberinspektor

Gebühreuzahlstelle: Universität, Zimmer 156 (Nebenstelle 345)

Amtskasse der Klinischen Univ.-Anstalten: Lessingstraße 2,
F 53 02 05 (Nebenstelle 6)

Kassenleiter: Angermeier Hans, Regierungsamtman

Universitäts-Bauamt:

München 22, Ludwigstraße 18, F 22 86 11

(Dem Bayerischen Staatsministerium des Innern unterstellt).

Amtsvorstand: Rothenfußer Gerhard, Reg.-Baudirektor

C. Hochschulkuratorium für Studentenwohnheime

Vorsitz: Prof. Dr. Gerhard Weber, Rektor der Universität
Prof. Dr. Franz Patat, Rektor der Technischen Hochschule

Geschäftsführender Vorsitzender:

Prof. Dr. Georg Pfligersdorffer (Univ.)

Stellvertreter: Prof. Dr.-Ing. Rudolf Sigl (TH)

Mitglieder: Dr. Hans-Jochen Vogel, Oberbürgermeister der
Landeshauptstadt München

Prof. Dr. Egon Wiberg (Univ.)

Prof. Dr.-Ing. Franz Kollmann (Univ.)

Dr. Eugen Hintermann (Studentenwerk)

P. Georg Waldmann SJ (kath. Hochschuleseelsorge)

Studentenpfarrer Georg Lanzstiel

(ev. Studentenseelsorge)

Vertreter des AStA Univ.

Vertreter des AStA TH

D. Studentische Selbstverwaltung

Nach § 2 ihrer Satzung ist die Studentenschaft ein Teilverband der Universität und nimmt nach Maßgabe der Universitätssatzung an deren Selbstverwaltung teil. Ihre eigenen Angelegenheiten regelt die Studentenschaft selbständig. Sie setzt zu diesem Zweck die Studentische Selbstverwaltung ein.

1. Die Studentische Selbstverwaltung hat folgende Aufgaben:

- a) Teilnahme an der Selbstverwaltung der Universität durch Vertretung der Studentenschaft im Senat, im Disziplinarausschuß, in der Senatskommission für das Auslandsstudium und in weiteren ständigen und nichtständigen Ausschüssen und Kommissionen.

- b) Die Betreuung der Studenten in sozialer Hinsicht, die Förderung der staatspolitischen Bildung, die Pflege des geistigen und geselligen Lebens zur Förderung der akademischen Gemeinschaft, die Pflege der Beziehungen zwischen ausländischen und deutschen Studierenden, die Pflege der Leibesübungen, die Pflege der Beziehungen zu anderen Hochschulen des In- und Auslandes sowie die Mitarbeit im Verband Deutscher Studentenschaften (VD).
 - c) Die Vertretung der Studentenschaft im Vorstand des Studentenwerks München e. V., im Vorstand der Akademischen Auslandsstelle München e. V. und in weiteren Organisationen.
 - d) Die Wahrnehmung der studentischen Belange in der Öffentlichkeit durch Vertretung der Studentenschaft gegenüber den staatlichen und städtischen Behörden, durch Pflege der Kontakte zu den Organen der Wirtschaft und der Industrie und deren Verbänden und durch die Unterrichtung von Presse, Funk und Fernsehen über die Anliegen der Studenten.
2. Die Organe der Studentischen Selbstverwaltung sind der Konvent, der Allgemeine Studentenausschuß (AStA), der Ältestenrat, der Schlichtungsausschuß, die Fakultäts- und Fachschaftsvertretungen.
- a) Der Konvent ist das beschlußfassende Organ der Studentenschaft. Die 51 Mitglieder des Konvents werden von der Studentenschaft fakultätsweise für 2 Semester gewählt. In jedem Semester wird die Hälfte der Konventsmitglieder durch Neuwahl ersetzt.

Der Konvent gibt die allgemeinen Richtlinien für die Arbeit der Studentischen Selbstverwaltung und ist mindestens alle 3 Wochen während des Semesters einzuberufen. Die Sitzungen sind öffentlich.

- b) Der Allgemeine Studentenausschuß (AStA) ist das vollziehende Organ der Studentischen Selbstverwaltung. Er wird vom Konvent gewählt und setzt sich zusammen aus dem Vorstand und 6 Referenten. Der 1. Vorsitzende vertritt die Studentenschaft nach innen und außen. Er leitet die Tätigkeit des AStA nach Maßgabe der Konventsbeschlüsse und ist dem Konvent für die Tätigkeit des AStA und der einzelnen

Referenten verantwortlich. Der AStA tritt während des Semesters wöchentlich zusammen; die Sitzungen sind nicht öffentlich, Konventsmitglieder haben Zutritt.

- c) Der Ältestenrat berät den AStA, insbesondere um die Kontinuität innerhalb der Studentischen Selbstverwaltung zu wahren. Ihm sollen Studenten angehören, die sich um die Studentische Selbstverwaltung besonders verdient gemacht haben. Sie sind vom Konvent mit $\frac{3}{4}$ -Mehrheit zu wählen.
- d) Der Schlichtungsausschuß entscheidet über Streitigkeiten zwischen einzelnen Studenten sowie zwischen Studenten und Organen der Studentischen Selbstverwaltung. Er tritt weiter als Ehrengericht zusammen, wenn ein Student durch sein Verhalten das Ansehen der Universität oder der Studentenschaft verletzt hat. Der Schlichtungsausschuß besteht aus einem vom Senat der Universität bestellten Mitglied des Lehrkörpers als Vorsitzendem und je einem studentischen Vertreter der Fakultäten als Beisitzer. Die studentischen Mitglieder werden vom Konvent mit einfacher Mehrheit gewählt. Mit ihrer Wahl scheiden sie aus jedem anderen Amt der Studentischen Selbstverwaltung aus.
- e) Die Fakultätssprecher ordnen alle Angelegenheiten, welche die Studenten ihrer Fakultät betreffen. Zugleich koordinieren sie die Tätigkeit der Fachschaftssprecher und unterstützen sie in ihrer Arbeit. Die Fakultätssprecher werden von den Konventsmitgliedern ihrer Fakultät aus deren Mitte mit einfacher Mehrheit gewählt. Die 7 Fakultätssprecher wählen aus ihrer Mitte den Fakultätsbeisitzer, der im AStA Rede- und Antragsrecht hat. Das gleiche gilt für den Sportreferenten, der von den Obleuten der einzelnen Sparten gewählt wird.

Allgemeiner Studentenausschuß:

1. Vorsitzender:	Wilhelm Rottach, cand. phil.
2. Vorsitzender:	Bernd Schilling, stud. jur.
Finanzreferent:	Dieter Strametz
Auslandsreferent:	Hans Stange, stud. rer. nat.
Gesamtd. Referent:	Chlodwig Würdig, stud. jur.

Kulturreferent:	Dieter Wingendorf, oec. publ.
Pressereferent:	Reiner Jendis, stud. phil.
Sozialreferent:	Albert Mair, oec. publ.
Sportreferent:	Reiner Martens, stud. jur.

Konventspräsidium:

1. Sprecher:	Horst Seidenberger
Stellvertreter:	Rainer Koehne

Altestenrat:

1. Vorsitzender:	Raimund Wolf
------------------	--------------

Schlichtungsausschuß:

Vorsitzender:	Privatdozent Amtsgerichtsrat Dr. Karl Firsching
---------------	--

Fakultätssprecher:

Theol. Fak.:	Günther Rehle
Jur. Fak.:	Peter Hübner
Staatsw. Fak.:	Kurt Fallthäuser
Med. Fak.:	Peter Königshausen
Tierärztl. Fak.:	Kurt Miller
Phil. Fak.:	Michael Naumann
Naturw. Fak.:	Horst Seidenberger
Fakultätsbeisitzer:	N. N.

Die Räume der Studentischen Selbstverwaltung befinden sich im Seminargebäude, Haus des Rechts, Ludwigstraße 28 und in der Ludwigstraße 33/IV. Telefon 33 33 81.

Öffnungszeiten: Montag—Freitag, 9—13 Uhr; in den Semesterferien 10—12 Uhr.

Die Sprechstunden der AStA-Mitglieder und Fakultätssprecher werden gesondert bekanntgegeben.

E. Hochschuleseelsorge

1. Katholische:

Sekretariat: Kaulbachstr. 29/I (Newman-Haus) F 29 20 81

Sprechzeit: täglich 9–12.30 und 17–19 (außer Sa.)

Näheres an den Anschlägen der Hochschulgemeinde in der Universität, in allen Hochschulen, Kliniken und Heimen, im Studentenwerk und Newman-Haus.

Studentenpfarrer:

a) **P. Georg Waldmann SJ**

Kaulbachstr. 29/I (Newman-Haus), F 29 20 81

Sprechzeit: Mo. 11–12.30, Mo. Di. Do. 17–19 und n. Vereinbarung

Beichtgelegenheit: Fr. 17–19 St. Ludwig, Sa. 15–20 St. Michael

b) **P. Dr. Moritz Steinheimer OFM**

St. Anna, St. Anna-Straße 19, F 22 16 20

Sprechzeit: Mo. 17–19 und nach Vereinbarung

Beichtgelegenheit: Sa. 17.30–18.30 Klosterkirche St. Anna

c) **P. Peter Gerhards SVD (für afro-asiatische Studenten)**

Johannes-Kolleg, Hiltenspergerstr. 84, F 37 02 85

Sprechzeit: Mo. Mi. Do. 10–12, 15–18, Sa. 10–12 u. n. Vereinbarung

Beichtgelegenheit: vor und nach jeder Hl. Messe Johannes-Kolleg

d) **P. Theo Schmidkonz SJ**

Kaulbachstr. 31/II, F 22 70 97

Sprechzeit: Di. Mi. Do. Fr. 17–19 und nach Vereinbarung

Beichtgelegenheit: Di. 11–12.15 St. Ludwig und nach Vereinbarung

e) **Dr. Hermann Theissing (für Studentenstadt Freimann)**

Grasmeierstr. 23–25, Max-Kade-Haus, Zimmer 818

Sprechzeit: Di. 19–20, Sa. 17–19 und nach Vereinbarung

2. Evangelische:

a) **Studentenpfarrer Georg Lanzentiel**

Sekretariat: Arcisstraße 31 (Haus der Studentengemeinde)

F 55 06 89

Wohnung: München 13, Elisabethstraße 29/0 (37 22 17)

Sprechstunde nach Vereinbarung

Näheres an den Schwarzen Brettern der Studentengemeinde (in der Universität: Eingang Amalienstraße und Eingang Geschwister-Scholl-Platz).

- b) Studentenpfarrer N. N.
 Sekretariat: Steinickeweg 4 (Oek. Studentenwohnheim),
 F 52 18 06
 Wohnung: München 13, Arcisstraße 35/II (55 39 89)
 Sprechstunden nach Vereinbarung
- c) Studentenpfarrer Günter H e g e l e
 Sekretariat: Birkerstraße 22 (Presseverband), F 6 89 21/58
 Wohnung: München 2, Loristraße 1/I (55 70 33)
 Sprechstunden nach Vereinbarung
- d) Studentenpfarrer für ausländische Studenten:
 Studentenpfarrer Odeh S u a r d i / Indonesien
 Sekretariat: Steinickeweg 4 (Oek. Studentenwohnheim),
 F 52 18 06
 Wohnung: München 2, Augustenstraße 47/I
 Sprechstunden nach Vereinbarung
- e) Studentenpfarrer für Studentenstadt Freimann:
 Studentenpfarrer Ernst W ö r l e
 Sekretariat: München 23, Finauerstraße 14,
 F 34 10 56/57
 Sprechstunden nach Vereinbarung

F. Collegium musicum

Collegium musicum vocale: Leitung Prof. Wilhelm Gebhardt,
 München 23, Mannheimer Straße 10 (F 33 26 68),
 Mo. und Do. 19–21, Hs. 315

Orchester der Münchener Hochschulen
 (Akademischer Orchester-Verband München)

Leitung: Hans S t a d l m a i r , München 55, Walliserstraße 118

Proben: Di. 19.30–22 Uhr, Technische Hochschule, Raum 503
 (Theresianum)

G. Leibesübungen

1. Hochschulinstitut für Leibesübungen:

München 23, Ungererstraße 216, F 36 62 36

Institutsleiter: Brunner Georg, Oberstudienrat,

München 23, Ruemannstraße 17/III

Zech Heinrich, Studienprofessor, München 27, Beblostraße 22/II

Bohus Julius, Studienprofessor, München 13, Görresstraße 7

Schreiber Bruno, Studienassessor, München

Lansche Gerhard, Dipl.-Sportlehrer, Unterhaching, Säulenstraße 3,
Tel. 47 25 97

2. Bayerische Sportakademie:

8022 Grünwald, Ebertstraße 1, Tel. 47 66 88.

Dr. Otto Vogt, Direktor, München 13, Neureutherstraße 32/IV,
Tel. 47 66 88

Frl. Dittmann Renate, Turn- und Sportlehrerin, Wohnheim BSA
8022 Grünwald, Ebertstraße 1, Tel. 47 66 88

Giehl Josef, Studienrat, 8 München, Bruggspergerstraße 13/II,
Tel. 43 49 67

Frau Sigrid Hahnel, Stud.-Ass., 8 München 23, Kaiserstraße 2,
Tel. über 79 06 81

Kayser Alex, Diplom-Sportlehrer, 8022 Grünwald, Oberhachinger-
weg 29, Tel. 47 12 78

Dr. Kochner Gustav, Oberstudienrat, 8 München 9, Grünwalder-
straße 33/IV

Frl. Gertrud Kromholz, Studienrätin, 8 München,
Conrad Celtisstraße 35

Frau Hannelore Noll, Studienrätin, 8022 Neu-Grünwald,
Forstweg 9, Tel. 47 67 95

Frl. Ruth Opitz, staatl. gepr. Gymnastiklehrerin, 8022 Grünwald,
Schlehdornstraße 7, Tel. über 47 19 31

Ortner Rudolf, Architekt und Baurat, 8 München, Trogerstraße 38,
Tel. 44 13 89

Rampf Heribert, Studienrat, 8 München 9, St. Magnusstraße 19 b

Rethfeldt Siegfried, Dipl.-Sportlehrer, 8022 Grünwald, Sudelfeldstraße 2, Tel. 47 17 59

Rosenhauer August, Oberstudienrat, 8 München 15,
Augsburgerstraße 6, Tel. 55 51 69

Schmidt Horst, Studienrat, 8 München, Merianstraße 9/III

Straub Robert, Oberstudienrat, 8 München 23, Sickingerstraße 10

Vorhammer Richard, Sportreferent, 8 München,
Winzererstraße 29/III

H. Studentenwerk München

Dem Studentenwerk München, München 22, Veterinärstraße 1, (Geschäftsführer Dr. Eugen Hintermann), Telefon 33 86 21, ist die Wahrnehmung der wirtschaftlichen, gesundheitlichen und kulturellen Anliegen der Studierenden der Münchener Hochschulen übertragen. Es ist eine Anstalt des öffentlichen Rechts. Seine wichtigsten Aufgabengebiete sind:

Betrieb der Mensen und Erfrischungsräume.

Errichtung und Verwaltung von Wohnheimen:

Studentinnenheime: Kaulbachstraße 49 mit 90 Wohnplätzen und
Adelheidstraße 13 mit 102 Wohnplätzen.

Studentenheime: Wohnheim Türkenstraße 58 mit 90 Wohnplätzen;
4 Wohnheime am Biederstein mit 232 Wohnplätzen;
3 Wohnheime an der Agnesstraße mit 270 Wohnplätzen.

Die Studentenwohnheime in der Studentenstadt:

Haus 1 Grasmeierstraße 53 — Internationales Studentenwohnheim
„Max-Kade-Haus“ mit 200 Wohnplätzen;

Haus 2 Grasmeierstraße 41 b — 4 Atrium-Häuser;

Haus 3 Grasmeierstraße 33 b — 4 Atrium-Häuser (für Studentinnen);
jedes Atrium-Haus verfügt über 24 Wohnplätze;

Haus 4 Grasmeierstraße 47 — mit 199 Wohnplätzen
(davon 85 für Studentinnen);

Haus 5 Grasmeierstraße 43 a — 3 Atrium-Häuser;

Haus 6 Grasmeierstraße 57 b — 3 Atrium-Häuser;

Haus 7 Grasmeierstr. 35 — mit 67 Wohnplätzen (für Studentinnen);

Studentenwohnheim in Freising (Weihenstephan), Vöttingerstraße 49
mit 61 Wohnplätzen.

Das Internationale Haus Adelheidstraße 17 mit 85 Wohnplätzen.

Aufnahmeanträge für die Heime bei der „Auskunft“ des Fritz-Beck-Studentenhauses; Abgabe in der Wohnheimverwaltung, ebenda, Zimmer 8. Die Bewerbung ist erst nach der Immatrikulation an der Universität München möglich.

Entgegennahme der Anträge auf allgemeine Studienförderung und Auszahlung der Beihilfen. Hierfür von der Universität beauftragte Verwaltungsstelle. Mitwirkung in den Förderungsausschüssen. Antragsannahme und Auszahlung bei langfristigen Examensdarlehen der Darlehenskasse Bayerischer Studentenwerke und Studentenhilfen.

Annahme, Prüfung und Buchung von Heilkostenrechnungen in Zusammenarbeit mit der Bayer. Versicherungskammer als Trägerin der Hochschul-Kranken- und Unfallversicherung.

Gesundheitsförderung durch Zuschüsse zu hohen Heilkosten oder zu Erholungsaufenthalten.

Psychotherapeutische Beratungsstelle. (Kostenlose Beratung bei seelischen Konflikten und Störungen durch Dr. med. Dr. phil. Hans Bachmann). Sprechstunden: Mittwoch 9-12 Uhr, Türkenstraße 58, Rgb.

Pflichtuntersuchung der 1., 5. und 9. Semester (Röntgen-Reihenuntersuchung) und internistische Untersuchung (nur bei 1. Semestern), zu der die Studierenden einzeln eingeladen werden.

Vermittlung von Arbeitsplätzen (in Verbindung mit dem Arbeitsamt) für Werkstudenten durch die Studentische Arbeitsvermittlung und von Kurzaufträgen durch den Studentenschnelldienst.

Kostenlose Vermittlung von Privatzimmern durch die Studentische Zimmervermittlung.

Die Studentenbücherei (Fritz-Beck-Studentenhaus, Bestand z. Zt. rd. 50 000 Bände) leiht an Studierende alle eingeführten Lehrbücher, ferner Bildungs- und schöne Literatur aus. Dort stehen auch ein Lesesaal mit einer Bildungsbibliothek, rd. 100 Zeitungen und rd. 80 Zeitschriften zur Verfügung, ferner ein Studiensaal mit einer Handbibliothek.

Leihstunden der Studentenbücherei Montag bis Freitag 10-15 Uhr, mittwochs auch 17-19 Uhr, während des Semesters samstags 10-12.30 Uhr. Lese- und Studiensaal sind durchgehend von 9-21 Uhr geöffnet.

Herausgabe von Lehrmitteln, Studienführern und Skripten durch den Lehrmitteldienst. Der Verkauf von Formularen wurde der Firma UNI-Bedarf, Amalienstraße 69, übertragen.

Während des Semesters finden wöchentlich mehrere kostenlose Schallplattenabende im Studentenhaus statt. Ferner werden kostenlose oder stark verbilligte Sprachkurse in Verbindung mit den ausländischen Kulturinstituten durchgeführt.

Studentische Rechtsberatung: Unentgeltliche Beratung in Rechtsfällen innerhalb des Studienbereiches. Sprechstunden im Studentenhaus, Veterinärstraße 1, Zimmer Nr. 224.

Sprechzeiten: Dienstag 11–13 Uhr, Freitag 14.30–17.00 Uhr.

Dem Vorstand des Studentenwerkers gehören an:

Dr. Ludwig Mellinger als Vorsitzender und Präsident des Beirats;

Prof. Dr. Guido Fischer (Universität);

Prof. Dr. Friedrich Asselmeyer (Techn. Hochschule);

cand. jur. Peter Gantzer, Studentenvertreter Univ.;

Dipl.-Ing. Heinz Rau, Studentenvertreter T. H.

Geschäftsführer: Dr. Eugen Hintermann, Hohenschäftlarn, Benediktstraße 10.

Akademische Studienberatung:

Oberstudienrat Dr. Carl Hoffmann.

Unentgeltliche Beratung in allen Fragen der Studien- und Berufswahl. Auskunft über Studien- und Prüfungsordnungen usw.

Sprechstunden: Montag und Freitag von 14.30–16.30 Uhr;

Mittwoch von 10–12 Uhr im Studentenhaus, Veterinärstraße 1.

Akademische Berufsberatung

des Arbeitsamtes München

München 23, Leopoldstraße 9/II (Bossert-Haus)

Dr. Aloys Ehrenreich: Dienstag 13–16 Uhr,

Donnerstag 8.30–12.00 Uhr.

N. N.: Montag und Mittwoch 13.30–16.00 Uhr.

Studentenhilfe München e. V.:

München 22, Veterinärstraße 1

Vorstand: Dr. Max Grassmann, Vorsitzender

Theodor Momm, Fabrikant in Kaufbeuren;

Prof. Dr. Egon Wiberg

Prof. Dr. Franz Patat

Bankdirektor Dr. Karl Kreuser

Hermann Enzensberger, Vorstandsmitglied
der Bayerischen Elektrizitätswerke, München;

Dr. Herbert Berg, Geschäftsführer der
Wacker-Chemie GmbH;
Dr. Ludwig Mellinger, Vorsitzender des
Aufsichtsrates der Bayer. Vereinsbank, München;
Dr. Eugen Hintermann, Geschäftsführer des
Studentenwerkes München.

Geschäftsführer: Dr. Eugen Hintermann.

I. Akademische Auslandsstelle e. V.

Der Akademischen Auslandsstelle e. V. obliegt insbesondere
die Förderung der Auslandsbeziehungen der Münchner Hoch-
schulen,
der Studentenschaften und des Studentenwerks,
die Betreuung der zum Studium in München weilenden ausländischen Studierenden,
Vermittlung von Plätzen bei internationalen Arbeits- und
Ferienlagern,
Vermittlung von Praktikantenstellen für deutsche Studenten im
Ausland (AIESEC für Studenten der Wirtschaftswissenschaften;
IAESTE für Studenten des Maschinenbaues, Physik, Chemie,
Forstwissenschaft, Geologie, Jura),
die Durchführung internationaler Veranstaltungen, insbesondere
Ferienkurse, Arbeitslager, Skilager,
Vorbereitung und Durchführung von Studienreisen und Exkursionen für deutsche und ausländische Studenten im In- und Ausland.

Die Akademische Auslandsstelle München e. V. ist federführend im
Örtlichen Ausschuß für die Betreuung ausländischer Studierender in der Bundesrepublik Deutschland.

Dem Vorstand der Akademischen Auslandsstelle München e. V. gehören im Wintersemester 1964/65 an:

Ehrenvorsitzender: Prof. Dr. med. vet. Walther Baier
1. Vorsitzender: Prof. Dr.-Ing. Franz Kollmann (Univ.)
2. Vorsitzender: cand. ing. Hermann Wagner (T.H.)
1. Beisitzer: Prof. Dr.-Ing. Heinrich Netz (T.H.)
2. Beisitzer: stud. phil. Leonhard Scharf (Univ.)
Schatzmeister: Dr. Eugen Hintermann (Studentenwerk)
Geschäftsführer: Hermann Huber
Geschäftsstelle: München 22, Prof.-Huber-Platz 2 (F. 36 48 21 / 22)
Sprechzeiten: Montag mit Freitag 9.00–12.30 Uhr
Samstag keine Sprechstunden.

Betreuungsstelle: München 13, Internationales Studentenfoyer
Adelheidstr. 15, Tel. 36 48 21 und 37 78 55

Betreuer: Dipl.-Ing. Hans Dieter Böt el
Sprechzeiten: Dienstag mit Donnerstag 10-13 Uhr
Persönliche Beratung, allgemeine Auskünfte und
solche in Hochschulangelegenheiten für die Phi-
losophische und Theologische Fakultät, Musik-
hochschule, Akademie der Bildenden Künste.

Betreuer: Dr. Kurt Hiller
Sprechzeiten: Dienstag mit Donnerstag 10-13 Uhr
Persönliche Beratung, allgemeine Auskünfte und
solche in Hochschulangelegenheiten für die Me-
dizinische und Tiermedizinische Fakultät.

Betreuer: Dipl.-Soz.-Wirt Gerhard Schmidt
Sprechzeiten: Dienstag mit Donnerstag 10-13 Uhr
Persönliche Beratung, allgemeine Auskünfte und
solche in Hochschulangelegenheiten für die
Staatswirtschaftliche, Juristische und Naturwis-
senschaftliche Fakultät.

Studienberatung:

Für die Studienberatung in den einzelnen Fakultäten stehen für aus-
ländische Studenten besondere Beratungsdozenten zur Verfügung.
Name der Dozenten, Ort und Zeit der Sprechstunde sind den „In-
formationen für ausländische Studenten“ zu entnehmen, die bei der
Akademischen Auslandsstelle München e. V. aufliegen.

Internationales Studenten-Foyer, Adelheidstraße 15:

Treffpunkt der ausländischen und deutschen Studierenden.

Die Club- und Aufenthaltsräume sind geöffnet:

Montag mit Samstag	8-22 Uhr
Sonntag	12-22 Uhr

Internationaler Studentenclub München e. V.

Geschäftsstelle: München 13, Adelheidstraße 15
(Tel. 37 32 12)

Sprechstunden: täglich 13-16 Uhr, außer Samstag.

K. Deutschkurse für Ausländer

Leitung: Kommission Münchner Hochschulen unter dem Vorsitz des geschäftsführenden Vorstandes des Deutschen Seminars der Universität München.

Die „Deutschkurse für Ausländer“ geben den ausländischen Studierenden der Münchner Hochschulen die Möglichkeit, ihre Deutschkenntnisse auch während ihres Fachstudiums zu erweitern und zu vertiefen. Es werden auch Anfängerkurse durchgeführt. Weiterhin sind die „Deutschkurse für Ausländer“ mit der Durchführung der Deutschprüfung für ausländische Studienbewerber an der Universität München beauftragt.

Die „Allgemeinen Sprachkurse“ laufen das ganze Jahr hindurch; außerdem wird alljährlich ein besonderer „Sommerkurs“ veranstaltet.

Leiter der Kurse: Jürgen Eggert.

Geschäftszimmer und Hörsäle: München, Adelheidstr. 13–15 im Hof.

Telefon: 37 26 42.

Bürostunden: täglich (außer samstags) von 15–17 Uhr.

Post-Anschrift: „Deutschkurse für Ausländer“, München 13, Adelheidstraße 13.

L. Pädagogische Hochschulen der Universität München

Pädagogische Hochschule Augsburg der Universität München,
Augsburg 10, Schillstraße 100, Tel. 37 06 31

Pädagogische Hochschule München-Pasing der Universität
München, München-Pasing, Am Stadtpark 20, Tel. 88 66 40

Pädagogische Hochschule Regensburg der Universität München,
Regensburg, Salzburger Gasse 1, Tel. 2 33 61

Jede der institutionell selbständigen Hochschulen gibt ein eigenes Vorlesungsverzeichnis heraus, das den Lehrkörper, die Vorlesungen und die Studentenzahlen enthält.

M. Oststudium für Akademiker

Das Oststudium für Akademiker ist an der Staatswirtschaftlichen Fakultät eingerichtet worden. Seine Aufgabe ist es, qualifizierten Akademikern mit abgeschlossenem Hochschulstudium ein fundiertes Wissen über Wirtschaftstheorie und -politik, Geschichte, Gesellschaft, Recht und Landeskunde Ost- und Südosteuropas zu vermitteln und die sozialwissenschaftliche Forschung über die Probleme der ost- und südosteuropäischen Staaten zu fördern. Der Studiengang erstreckt sich über zwei Jahre und beginnt jeweils am 1. Oktober. Den Abschluß des Studiums bildet eine Diplomprüfung. Voraussetzung zur Zulassung sind ein abgeschlossenes Hochschulstudium und ausreichende wirtschaftswissenschaftliche Kenntnisse. Von Ausländern werden gute deutsche Sprachkenntnisse gefordert.

Leiter: Prof. Dr. H. Raupach

Wissenschaftlicher Assistent: Dr. Werner Gumpel

Geschäftszimmer: 8 München 13, Akademiestr. 1/II, Tel. 22 86 61 / 278.

LEHRKÖRPER

Theologische Fakultät

Ordentliche öffentliche Professoren:

- Schmaus Michael** (10. 5. 33), Dr. theol., für Dogmatik, Vorstand des Seminars für Dogmatik, Vorstand des Grabmann-Instituts zur Erforschung der mittelalterlichen Theologie und Philosophie, Prodekan. 8035 Gauting, Junkersstraße 5 (86 28 00).
- * **Söhngen Gottlieb** (13. 9. 37), Dr. theol., Dr. phil., für Fundamentaltheologie und theologische Propädeutik — liest nicht —, M 13, Görresstraße 2/III (37 75 10).
- * **Schmid Josef** (1. 12. 45), Dr. theol., Dr. theol. h. c., für neutestamentliche Exegese und biblische Hermeneutik — liest nicht —, M 19, Franz-Marc-Straße 12/I (6 33 42).
- Egenter Richard** (1. 12. 45), Dr. theol., Dr. phil., für Moraltheologie, Vorstand des Seminars für Moraltheologie, Dekan. 8031 Stockdorf vor München, Kreuzweg 21 (89 93 78).
- * **Pascher Joseph** (1. 1. 46), Dr. theol., Dr. phil., für Liturgiewissenschaft u. Pastoraltheologie. M 22, Professor-Huber-Pl. 1 (29 31 70).
- Mörsdorf Klaus** (1. 1. 46), Dr. theol., Dr. jur., für Kirchenrecht, Vorstand des Seminars für Kirchenrecht, Vorstand des Kanonistischen Institutes. 8035 Gauting, Junkersstraße 3 (86 10 25).
- Kampmann Theoderich** (15. 1. 46), Dr. phil., für Pädagogik, Katechetik und Homiletik, Vorstand des Seminars für Pädagogik, Katechetik und Homiletik. M-Neuaußing, Plankenfelderstraße 15 (87 69 69).
- Ziegler Adolf Wilhelm** (1. 3. 48), Dr. theol., für Kirchengeschichte des Altertums und Patrologie, Vorstand des Seminars für Alte Kirchengeschichte und Patrologie. Prälat. M 22, Widenmayerstraße 2/III (22 20 76).
- Kuss Otto** (1. 8. 48), Dr. theol., für neutestamentliche Exegese und biblische Hermeneutik, Vorstand des Seminars für Neutestamentliche Exegese. M 13, Elisabethstraße 71 (37 14 54).

Hamp Vinzenz (20. 1. 50), Dr. theol., für alttestamentliche Einleitung und Exegese und für die biblisch-orientalischen Sprachen, Vorstand des Seminars für Alttestamentliche Exegese. M 23, Karl-Theodor-Straße 47/I (36 17 70).

Keilbach Wilhelm (12. 9. 50), Dr. theol., Dr. phil., für systematische scholastische Philosophie und theologische Propädeutik, Vorstand des Seminars für systematische scholastische Philosophie, M 13, Hiltenspergerstraße 107/I (37 44 95).

Fries Heinrich (1. 12. 50), Dr. theol., für Fundamentaltheologie, Vorstand des Seminars für Fundamentaltheologie. M 15, Bavaria-ring 15 (53 24 44).

Tüchle Hermann (27. 12. 50), Dr. theol., für Kirchengeschichte des Mittelalters und der Neuzeit, Vorstand des Seminars für Mittlere und Neuere Kirchengeschichte. 8031 Gröbenzell, Ascherbachstraße 12 (0 81 42 / 96 44).

Weinzierl Karl (8. 5. 52), Dr. theol., Dr. jur. utr., für kirchliche Rechtsgeschichte, stellvertretender Vorstand des Kanonistischen Instituts. M 9, Harlaching, Kornblumenweg 35 (49 67 66).

Dürig Walter (16. 3. 55), Dr. theol., Dr. phil., für Liturgiewissenschaft und Pastoraltheologie, Vorstand des Seminars für Liturgiewissenschaft und Pastoraltheologie, Direktor des Herzoglichen Georgianums. M 22, Professor-Huber-Platz 1 (22 63 93).

Giers Joachim (1. 8. 55), Dr. theol., für Christliche Soziallehre und Allg. Religionssoziologie, Vorstand des Seminars für Christl. Soziallehre u. Allg. Religionssoziologie. M 22, Veterinärstr. 2/II (29 89 26).

Scheuermann Audomar (1. 12. 56), Dr. theol., für kanonisches Prozeß- und Strafrecht, stellvertretender Vorstand des Kanonistischen Instituts. M 2, Viktualienmarkt 1 (29 10 00).

Schwaiger Georg (12. 12. 62), Dr. theol., für Kirchliche Geschichte, Kunstgeschichte und Archäologie Bayerns, Vorstand des Seminars für Kirchliche Geschichte, Kunstgeschichte und Archäologie Bayerns. M 15, Pettenkoferstraße 28/III, Rgb. (53 20 96).

Dettloff Werner Rainer (29. 4. 63), Dr. theol., für Geschichte der Theologie seit dem Ausgang der Väterzeit, Mitvorstand des Grabmann-Instituts zur Erforschung der mittelalterlichen Theologie und Philosophie. M 2, Richard-Wagner-Straße 19 (37 93 47).

Planmäßiger außerordentlicher Professor:

Brechter Suso O.S.B. (1. 9. 52), Dr. phil., für Missionswissenschaft, Vorstand des Seminars für Missionswissenschaft. Erzabt von St. Ottilien. 8917 St. Ottilien/Obb. (Geltendorf 218).

Außerplanmäßiger Professor:

* **Hofmeister Philipp O.S.B.** (30. 5. 49), Dr. theol., apl. Professor für kanonisches Prozeß- und Strafrecht — liest nicht —. 7086 Abtei Neresheim/Württemberg.

Honorarprofessoren:

Lang Hugo O.S.B. (4. 4. 46), Dr. theol., für Enzyklopädie der Theologie, Abt von St. Bonifaz — liest nicht —. M 2, St. Bonifaz, Karlstraße 34 (55 47 90).

Dambeck Franz (9. 5. 60), Dr. phil., (Landeskonservator), für Geschichte d. christl. Kunst. M 22, Christophstr. 1/III (22 44 54).

Privatdozent:

Lange Rudolf (25. 11. 62), Dr. theol., für Christl. Soziallehre und Allg. Religionssoziologie. M 8, Preysingstraße 83 (44 88 20).

Lehrbeauftragte:

Hafner Johannes (3. 5. 56), Dr. phil., Prof. für Kirchenmusik an der Staatl. Hochschule für Musik. M 2, Frauenplatz 12/IV (22 49 59).

Ecker Roman (29. 10. 59), Dr. theol., für hebräische Grammatik und Literatur. München-Solln, Warnbergstraße 1 (79 44 10).

Pöhlein Hubert (12. 6. 61), Dr. theol., Oberstudienrat, für katech. prakt. Übungen. M 49, Forstenrieder Allee 224 (79 46 73).

Heinzmann Richard (26. 5. 64), Dr. theol., Konservator, für „Einführung in die ungedruckte theologische Literatur des Mittelalters“. München 49, Würmseestraße 65 (74 69 43).

Juristische Fakultät

Ordentliche öffentliche Professoren:

- * **Kaufmann Erich** (13. 1. 13), Dr. jur., Dr. phil. h. c., für öffentliches Recht, insbes. Völkerrecht und Rechtsphilosophie — liest nicht —. 69 Heidelberg, Schweizerweg 1.
- * **Apelt Willibald** (1. 10. 20), Dr. jur., für öffentliches Recht, insb. Staats- und Verwaltungsrecht, Geh. Regierungsrat — liest nicht —. 8032 Gräfelfing bei München, Freihamer Straße 32 (89 61 71).
- * **Hueck Alfred** (1. 4. 25), Dr. jur., Dr. oec. e. h., für Bürgerliches Recht, Handelsrecht, Arbeitsrecht und Wirtschaftsrecht. M 27, Mauerkircherstraße 78 (48 13 69).
- Kunkel Wolfgang** (1. 4. 28), Dr. jur., Dr. phil. h. c., für Römisches und Bürgerliches Recht, Vorstand des Leopold-Wenger-Instituts für antike Rechtsgeschichte und Papyrusforschung, Prodekan. M-Pasing, Avenariusplatz 4 (88 55 82).
- Ulmer Eugen** (1. 10. 29), Dr. jur., für Deutsches, Ausländisches und Internationales Privatrecht, Handelsrecht und Urheberrecht, Vorstand des Instituts für Rechtsvergleichung sowie des Instituts für Ausländisches und Internationales Patent-, Urheber- und Markenrecht, Prorektor. M 23, Dreschstraße 17 (33 49 37).
- Larenz Karl** (28. 10. 33), Dr. jur., für Bürgerl. Recht, Zivilprozeßrecht und Rechtsphilosophie, Vorstand des Juristischen Seminars und des Instituts für Erneuerung des Bürgerlichen Rechts. 8031 Gröbenzell bei München, Waxensteinstraße 1 (0 81 42 / 96 24).
- Engisch Karl** (1. 4. 34), Dr. jur., Dr. med. h. c., für Strafrecht, Strafprozeßrecht und Rechtsphilosophie, Vorstand des Instituts für Rechtsphilosophie. M 27, Montglasstraße 17/IV (48 66 92).
- Krause Hermann** (8. 7. 36), Dr. jur., für deutsche Rechtsgeschichte, deutsches Privatrecht und deutsches Bürgerliches Recht, Vorstand des Instituts für bayerische und deutsche Rechtsgeschichte. M 9, Geiselsgasteigstraße 74 (43 51 43).
- Dietz Rolf** (5. 4. 37), Dr. jur., Dr. rer. pol. h. c., für Arbeitsrecht, Bürgerliches Recht, Handels- und Wirtschaftsrecht, Vorstand der Institute für Handels- und Industrierecht und für Arbeits- und Wirtschaftsrecht. 8032 Lochham bei München, Friedenstraße 7 (85 15 86).

Maunz Theodor (1. 8. 37), Dr. jur., für öffentliches Recht, insb. deutsches und bayerisches Staats- und Verwaltungsrecht, Vorstand des Instituts für Politik und öffentliches Recht, 8032 Gräfelfing bei München, Hartnagelstraße 3 (85 16 30).

Berber Friedrich (30. 4. 40), Dr. jur., für öffentliches Recht, insb. Völkerrecht und Rechtsphilosophie, Vorstand des Instituts für Völkerrecht, Rechts- und Staatsphilosophie, 818 Tegernsee, Neureuthstraße 71 (0 80 22 / 46 53).

Maurach Reinhart (1. 1. 41), Dr. jur., für Straf- und Strafprozeßrecht sowie für osteuropäisches Recht, Vorstand des Instituts für Strafrechtswissenschaften und Jugendrecht sowie des Instituts für Kriminologie, M-Solln, Sulenstraße 5 (79 51 82).

Bockelmann Paul (1. 10. 42), Dr. jur., für Strafrecht und Strafprozeßrecht unter bes. Berücksichtigung der Kriminologie, Vorstand des Instituts für Kriminologie sowie des Instituts für Strafrechtswissenschaften und Jugendrecht, M 23, Feilitzschstraße 22 (36 43 97).

Pohle Rudolf (11. 4. 47), Dr. jur., für Zivilprozeßrecht, Bürgerliches Recht und freiwillige Gerichtsbarkeit, Vorstand des Juristischen Seminars und des Instituts für Erneuerung des Bürgerl. Rechts, M 22, Veterinärstraße 2 (29 37 10).

Spanner Hans (22. 2. 51), Dr. jur., für öffentliches Recht, insb. öffentl. Wirtschafts- und Steuerrecht, Vorstand des Instituts für öffentliches Wirtschafts- und Steuerrecht und des Instituts für Politik und öffentliches Recht, Dekan. M 9, Candidstraße 24 (49 05 73).

Ferid Murad (20. 7. 56), Dr. jur., für internationales Privatrecht, rechtsvergleichendes Privatrecht und Bürgerliches Recht, Vorstand des Instituts für Rechtsvergleichung, M-Pasing, Marschnerstraße 23 (88 60 96).

* **Loewenstein Karl** (20. 10. 56), Dr. jur., für Politische Wissenschaften und Rechtspolitik — liest nicht —, Amherst College, 43 Sunset Avenue, Amherst, Massachusetts, USA.

* **Jerusalem Franz W.**, Dr. jur., für öffentliches Recht, insb. Recht der Europäischen Organisationen, M 27, Flemingstraße 58 (48 18 95).

Grundmann Siegfried (1. 11. 59), Dr. jur., für öffentliches Recht, insb. Kirchenrecht sowie Staats- und Verwaltungsrecht, Vorstand des Instituts für Kirchenrecht und kirchl. Rechtsgeschichte sowie des Instituts für Politik und öffentl. Recht. 8031 Gröbenzell bei München, Puchheimer Straße 30 (0 81 42 / 95 39).

Petschow Herbert (1. 11. 59), Dr. jur., für antike Rechtsgeschichte. Vorstand des Leopold-Wenger-Instituts. München 9, Mailänder Straße 8 (43 78 94).

Gerner Erich (17. 1. 63), Dr. jur., für Römisches und antikes Recht und Bürgerliches Recht, Vorstand des Leopold-Wenger-Instituts. M 27, Herzogparkstraße 1/III (48 17 74).

Honorarprofessoren:

Hoegner Wilhelm (13. 8. 46), Dr. jur., Ministerpräsident a. D., für Bayerisches Verfassungsrecht. M 9, Am Blumengarten 11.

Lieberich Heinz (19. 8. 55), Dr. jur., Generaldirektor der Staatlichen Archive, für bayer. Rechtsgeschichte. M 13, Adalbertstraße 44/IV (33 62 20).

Außerplanmäßiger Professor:

**** Düll Rudolf** (23. 9. 43), Dr. jur., o. Prof. a. D. der Deutschen Universität Prag, für Römisches Recht, Bürgerliches Recht und Zivilprozeßrecht — liest nicht —. M 13, Hohenzollernstraße 114/III.

Privatdozenten:

Firsching Karl (28. 2. 63), Dr. jur., Amtsgerichtsrat, f. Bürgerl. Recht, Internationales Privatrecht und Freiwillige Gerichtsbarkeit, M-Pasing, Balticusstraße 3 (88 72 80).

Wiedemann Herbert (25. 7. 63), Dr. jur., für Bürgerl. Recht, Handelsrecht und Arbeitsrecht, M 61, Karl-Erb-Weg 5 (48 65 37).

Rother Werner (16. 1. 64), Dr. jur., f. Bürgerl. Recht. 8032 Gräfelfing bei München, Friedemann-Bach-Straße 2 a.

Wunner Sven Erik (16. 1. 64), Dr. jur., f. Römisches und Bürgerliches Recht. M 13, Ainmillerstraße 4 (36 46 69).

Sturm Fritz (14. 5. 64), Dr. jur., f. Römisches Recht, Bürgerliches Recht, Rechtsvergleichung und Internationales Privatrecht. Lausanne, Faculté de Droit — beurlaubt.

Herzog Roman (14. 5. 64), Dr. jur., f. Staatslehre, Verfassungsrecht und Verwaltungsrecht, M 2, Pappenheimstraße 7 (55 39 61).

Lehrbeauftragte Professoren und Dozenten anderer Hochschulen und Fakultäten:

Bühler Ottmar, Dr. jur., em. o. Prof. Köln, für Steuerrecht. M 27, Kufsteiner Platz 2 (48 20 12).

Merzbacher Friedrich, Dr. jur., Dr. phil., o. Prof. Innsbruck, für Verfassungsgeschichte. Innsbruck, Reithmannstraße 20 (52 26 23).

Lehrbeauftragte:

Busse Rudolf, Dr. jur., Senatspräsident i. R., für gewerblichen Rechtsschutz. M 8, Maria-Theresia-Straße 14 (44 42 82).

Degenhart Max, Dr. jur., Oberstlandesgerichtsrat, für Zivil- u. Zivilverfahrensrecht. M 55, Windeckstr. 41 (74 67 50).

Ostler Fritz, Dr. jur., Rechtsanwalt, Präsident des Bayer. Anwaltsverbandes, für Anwaltsrecht. M 2, Ottostr. 11—12/II (59 19 24).

von Wallis Hugo, Dr. jur., Bundesrichter am Bundesfinanzhof und Honorarprofessor an der Techn. Hochschule Aachen. M 27, Gebelestraße 26 a (48 56 90).

Staatswirtschaftliche Fakultät

Ordentliche öffentliche Professoren:

- * **Fabricius Ludwig** (1. 10. 13), Dr. oec. publ., Dr. silvic. h. c., für forstliche Erzeugungslehre, Geh. Regierungsrat — liest nicht —. M 27, Pienzenauer Straße 40 (48 06 95).
- * **Dieterich Victor** (1. 4. 21), Dr. rer. pol., Dr. forest. h. c., für Forstwirtschaftspolitik, forstliche Betriebswirtschaftslehre, Forstverwaltungslehre, Forstgeschichte — liest nicht —. 7 Stuttgart-Vaihingen, Im Steingarten 35/I (Tel. Stuttgart 78 95 59).
- * **Vanselow Karl** (1. 1. 24), Dr. rer. pol., Dr. phil., Dr. rer. nat. h. c., für biologische Ertragslehre und Forsteinrichtung — liest nicht —. M-Pasing, Am Knie 7 (88 50 76).
- * **Krauss Gustav** (1. 11. 25), Dr. oec. publ., Dr. forest. h. c., für forstliche Bodenkunde und Standortslehre — liest nicht —. M 23, Kaulbachstraße 96/0 links.
- * **Rubner Konrad** (1. 4. 28), Dr. oec. publ., Dr. rer. nat. h. c., für Waldbau und Forstbenutzung — liest nicht —. M 22, Steinsdorfstraße 18/V (29 37 88).
- * **Huber Bruno** (1. 4. 34), Dr. phil., Dr. rer. nat. techn. h. c., für Anatomie, Physiologie und Pathologie der Pflanzen. M 22, Königinstraße 69/II (33 85 28).
- * **Zwölfer Wilhelm** (1. 1. 37), Dr. rer. nat., für angewandte Zoologie. (87) Freiburg i. Br., Pochgasse 53.
- Köstler Josef Nikolaus** (13. 7. 38), Dr. phil., Dr. oec. publ., Dr. rer. nat. tech. h. c., für Waldbau und Forsteinrichtung. M 13, Amalienstraße 52/II (22 86 61 / 81 60).
- Jecht Horst** (25. 8. 38), Dr. rer. pol., für Nationalökonomie u. Finanzwissenschaft. 8035 Gauting, Junkersstraße 9 (86 22 30).
- Preiser Erich** (1. 11. 38), Dr. rer. pol., Dr. jur. h. c., für Wirtschafts- und Sozialwissenschaften. 8035 Gauting, Tassilostr. 26 (86 21 42).
- Speer Julius** (1. 10. 42), Dr. phil. nat., für Forstpolitik und Forstliche Betriebswirtschaftslehre. M 19, Fraasstraße 19 (57 05 03).

- Hintner Otto** (1. 5. 43), Dr. phil., für Betriebswirtschaftslehre. 821 Prien am Chiemsee, Boschenhofstr. 6 (0 80 51 / 608; 22 86 61 / 234).
- Lütge Friedrich** (1. 8. 43), Dr. rer. pol., Dr. phil., für Sozial- und Wirtschaftsgeschichte. 8032 Gräfelfing bei München, Rottenbucher Straße 39 (85 21 32).
- Voegelin Eric** (1. 7. 46), Dr. rer. pol., für Politische Wissenschaft. M 13, Josephsplatz 5/IV (37 69 64).
- Pfister Bernhard** (1. 1. 48), Dr. rer. pol., für Nationalökonomie und Finanzwissenschaft. 8021 Icking, Egartsteig 6 (Tel. Ebenhausen 52 04).
- Laatsch Willi** (1. 2. 48), Dr. sc. nat., für Bodenkunde. M 23, Aachener Straße 7/IV.
- von Pechmann Hubert Frhr.** (1. 7. 48), Dr. oec. publ., für biologische Holzkunde und Forstnutzung. 818 Tegernsee, Münchener Str. 12 (47 87).
- Kollmann Franz** (1. 8. 49), Dr.-Ing., für Holztechnologie, Institut: M 13, Winzererstraße 45 (30 30 13), privat: M 27, Isolde-Kurz-Straße 24 (48 17 20).
- Assmann Ernst** (1. 5. 51), Dr. phil. nat., für Forstliche Ertragskunde. 816 Miesbach, Waldecker Steig 4 (2 72).
- Raupach Hans** (23. 7. 52), Dr. jur., für Wirtschaft und Gesellschaft Osteuropas. M 19, Groffstraße 20 (57 41 91).
- Mahr Werner** (1. 11. 52), Dr. oec. publ., für Volkswirtschaftslehre, unter besond. Berücksichtigung der Versicherungswissenschaft. 8132 Tutzing (Starnbg.-See), Bockmayerstraße 2 (0 81 58 / 86 48).
- Kellerer Hans** (1. 4. 53), Dr.-Ing., für Statistik und ihre Anwendungen in den Wirtschafts- und Sozialwissenschaften. M 22, Ludwigstraße 28/I (22 86 61, Nebenstelle 232), privat: Neugrünwald bei München, Portenlängerstraße 25 (47 17 14).
- Möller Hans** (4. 12. 53), Dr. rer. pol., für Volkswirtschaftslehre unter besonderer Berücksichtigung der internationalen Wirtschaftsbeziehungen. M 22, Ludwigstraße 28/II (22 86 61, Nebenstelle 445), privat: M 13, Karl-Theodor-Straße 102/I (37 76 19).

Francis Emerich (1. 9. 54), Dr. phil., für Soziologie. M 13, Konradstraße 6/III (22 86 61, Nebenstelle 441).

Scherpf Peter (4. 5. 55), Dr. oec. publ., für Betriebswirtschaftslehre. M. 23, Clemensstraße 8/III (33 31 24).

Beckmann Liesel (9. 2. 56), Dr. rer. pol., für Betriebswirtschaftslehre. M 23, Danziger Straße 13 (36 03 85).

Heinen Edmund (1. 10. 57), Dr. rer. oec., für Betriebswirtschaftslehre. M 45, Rosmarinstraße 7 (36 61 37).

Nieschlag Robert (1. 11. 57), Dr. rer. pol., für Betriebswirtschaftslehre, Dekan. 8035 Gauting, Tassilostraße 14 (86 22 09).

* **Thiel Erich** (24. 9. 58), Dr. phil., für Wirtschaftsgeographie. M 15, St.-Pauls-Platz 9 (53 24 00).

Rohmeder Ernst (29. 2. 60), Dr. oec. publ., für Saatgut, Genetik und Züchtung der Waldbäume, Prodekan. M 13, Amalienstraße 52 (22 86 61, Nebenstelle 8129).

Backmund Fritz (29. 2. 60), Dr. oec. publ., für Forstvermessung und Walderschließung. M 27, Richard-Strauß-Straße 111/I r. (48 56 55).

Bolte Karl Martin (11. 4. 61), Dr. sc. pol., für Soziologie. M 13, Konradstraße 6/III (22 86 61, Nebenstelle 406).

Gross Hermann (2. 10. 62), Dr. rer. pol., für Wirtschaft und Gesellschaft Südosteuropas. 8035 Gauting, Sonnwendstraße 8 (86 10 57).

Maier Hans (11. 12. 62), Dr. phil., für Politische Wissenschaft. M 15, Kobellstraße 8/III (53 51 50).

Fels Eberhard (7. 10. 63), Dr. oec. publ., für Spezialgebiete der Statistik. 8032 Gräfelfing bei München, Akilindastraße 12.

Planmäßiger außerordentlicher Professor:

Fischer Guido (16. 4. 48), Dr. rer. pol., für Betriebswirtschaftslehre. M-Allach, Rehsteig 6 (54 23 68).

Honorarprofessoren:

Burgdörfer Friedrich (28. 6. 37), Dr. oec. publ., Präsident a. D. des Bayer. Statistischen Landesamtes, für Statistik. M 23, Wilhelmstraße 21 (36 21 51).

Erhard Ludwig (7. 11. 47), Dr. rer. pol., Dr.-Ing. e. h., Dr. oec. h. c., für Wirtschaftspolitik, Bundeskanzler. 53 Bonn.

Löhlein Roland (30. 5. 51), Dr. jur., für Bürgerliches Recht für Wirtschaftswissenschaftler. 8033 Planegg vor München, Ruffinallee 7 (München 6 05 29).

Springer Ulrich (22. 4. 55), Dr. Ing. habil., für Humuslehre, stellvertr. Direktor der Bayerischen Landesanstalt für Pflanzenbau und Pflanzenschutz. M 23, Herzogstraße 11/I.

Förster Karl (25. 3. 59), Dr. jur., ehem. Prof. an der Bergakademie Freiberg, für Verkehrswissenschaft. M 23, Victor-Scheffel-Str. 4 (33 61 77).

Langelütke Johannes (1. 4. 59), Dr. rer. pol., für Fragen der Konjunktur- und Wirtschaftsforschung. Ifo-Institut für Wirtschaftsforschung. M 27, Poschingerstraße 5.

Weber Egbert (3. 8. 62), Dr. phil., für Sozialphilosophie. M 23, Klementinenstraße 14 (29 63 59).

Müller-Lutz Heinz Leo (15. 11. 63), Dr. rer. pol., für Betriebswirtschaftslehre von Versicherungsunternehmen. 8035 Gauting, Pipinstraße 12 (86 22 31).

Winckelmann Johannes F. (15. 11. 63), Dr. jur., Vorstandsmitglied der Landeszentralbank v. Hessen a. D., für Rechts- und Staatssoziologie. 8211 Schleching, Krimmweg 9 (2 87).

Außerplanmäßige Professoren:

v. Martin Alfred (15. 3. 48), Dr. jur., Dr. phil., Dr. oec. publ. h. c., für Soziologie — liest nicht —. M 23, Heimstättenstraße 8.

Ernst Fritz (12. 7. 52), Dr. oec. publ., Oberregierungsforstrat, für Forstwissenschaften. 8011 Anzing bei München.

Rodenstock Rudolf (14. 5. 56), Dr. rer. pol., für Betriebswirtschaftslehre. M, Isartalstraße 39—43, privat: M 19, Romanstraße 32.

Kraus Otto (21. 9. 57), Dr. oec. publ., für Volkswirtschaftslehre. M 13, Schraudolphstraße 13 b.

Gruber Utta (11. 6. 63), Dr. rer. pol., für Volkswirtschaftslehre. M 9, Schönchenstraße 5.

Privatdozenten:

Voelcker Adolf (6. 2. 41), Dr. rer. pol., für Volkswirtschaftslehre. M 9, Naupliastraße 50/II r. (43 57 34).

Walterspiel Georg (19. 10. 56), Dr. rer. pol., für Betriebswirtschaftslehre. M 2, Maximilianstraße 17 (22 88 21).

Magin Robert (10. 2. 58), Dr. oec. publ., Oberforstmeister, für Forstwissenschaft. 8174 Benediktbeuern, Forstamt.

Plochmann Richard (12. 3. 58), Dr. oec. publ., Forstmeister, für Forstwissenschaft. 8216 Reit im Winkl, Forstamt.

Schmucker Helga (11. 4. 58), Dr. oec. publ., Oberregierungsrätin, für Statistik. M 42, Byecherstraße 8 (1 36 47).

Attenberger Josef (9. 2. 59), Dr. oec. publ., Oberforstmeister, für Forstwissenschaft. 8921 Sachsenried, Forstamt.

Wehrmann Jürgen (25. 3. 59), Dr. agr., Oberkonservator, für Bodenkunde und Pflanzenernährung. 8032 Gräfelfing bei München, Sudetenstraße 20 c (85 17 52) — zur Zeit beurlaubt —.

Zöttl Heinz (1. 5. 60), Dr. rer. nat., für Bodenkunde und Pflanzenernährung. M 13, Zentnerstraße 30 (37 89 01).

Schwenke Wolfgang (6. 2. 61), Dr. phil., für angewandte Zoologie. M 9, Forgenseestraße 11.

Mayer Johannes (24. 10. 61), Dr. oec. publ., Forstmeister, für Forstliche Vegetationskunde. M 13, Adalbertstraße 54.

Lampert Heinz (6. 9. 62), Dr. rer. pol., für Volkswirtschaftslehre. M 23, Rümmanstraße 37/II (36 13 85).

Mauersberg Hans (13. 12. 62), Dr. phil., für Sozial- und Wirtschaftsgeschichte. 2111 Inzmühlen, Krs. Harburg.

Scheidl Karl (25. 7. 63), Dr. oec. publ., für Betriebswirtschaftslehre. M 23, Giselastraße 6 (36 20 79).

von Schönborn Alexander (4. 6. 64), Dr. oec. publ., Forstmeister, für Forstwissenschaft, München-Pasing, Bodenstedtstraße 39.

Mann Gerhard (4. 6. 64), Dr. oec. publ., für Betriebswirtschaftslehre. M 13, Schellingstraße 141 (59 33 96).

Jung Josef (4. 6. 64), Dr. rer. nat., Regierungsrat, für Phytopathologie und Mikrobiologie, 8059 Neufinsing Nr. 329 bei Erding.

Lehrbeauftragte:

Anderson Oskar, Dr. rec. publ., o. Professor für Statistik an der Wirtschaftshochschule Mannheim, für Wirtschaftsstatistik. 68 Mannheim-Sandhofen, Ziegelgasse 57 (77 17 58).

Arps Ludwig, Dr., für Vertragsversicherung. M 23, Königinstraße 28. Private Anschrift: 8032 Gräfelfing, Wessobrunner Straße 14 (85 12 51).

- Barbarino Otto**, Dr. oec. publ., Ministerialdirektor, für Haushaltswesen und Finanzausgleich. M 22, Ludwigstraße 3.
- Baumgartner Albert**, Dr. rer. nat., Oberkonservator, für forstliche Meteorologie und Klimatologie. M 13, Amalienstraße 52/III.
- Caprano Eugen**, Oberstudiendirektor, für Finanzmathematik. M 27, Richard-Strauß-Straße 125/III.
- Engl Liselotte**, Dr. phil., für Handelsspanisch. M 25, Sappelstraße 32 (76 39 06).
- Fosberry John**, für Handelsenglisch. M 22, Reitmorstr. 53 (29 28 37).
- Fratz Emil**, Dr. oec., für Marktforschung und Marktbeobachtung. M 27, Mauerkircher Straße 23.
- Geiser Hanns**, Dipl.-Kfm., Oberstudienrat, für Finanzmathematik. 8034 Unterpfaffenhofen, Hartstraße 64 a (87 36 18).
- Geissler Richard**, für Handelsfranzösisch. M 2, Blumenstraße 30 (24 04 63).
- Giehl Rudolf**, Reg.-Rat i. Bayer. Statistischen Landesamt, für Programmierung elektronischer Datenverarbeitungsanlagen. M 25, Spitzwegstraße 6.
- Goepfert Robert**, Oberstudienrat, Dipl.-Kfm., für Buchhaltung. 8024 Deisenhofen, Am Dölling 22.
- Gruchmann Lothar**, Dr. phil., für Internationale Beziehungen und vergleichende Verfassungslehre, Inst. f. Zeitgeschichte München.
- Guthsmuths Willi**, Dr. rer. pol., Staatssekretär a. D., für Betriebswirtschaftspolitik, M 9, Schilcherweg 2.
- Hanssmann Friedrich**, Dr. phil. nat., für Investitionsplanung und Marktplanung mit Hilfe der Unternehmensforschung, 7031 Nürtingen/Württ., Alleestraße.
- Haussleiter Otto**, Dr. rer. pol., Ministerialrat i. R., für Verwaltungssoziologie. M 55, Gondrellplatz 1, Appartement 435 (10 04 35).
- Henle Wilhelm**, Dr. jur., Min.-Dirigent, für Finanzverfassung der Bundesrepublik. M 22, Lerchenfeldstraße 8 (29 20 79).
- Henze Otto**, Dr. oec. publ., Oberforstmeister, für forstlichen Vogel- und Fledermausschutz. M 13, Amalienstraße 52.
- Ipsen Gunther**, Dr. phil., Professor, für Sozialgeschichte unter besonderer Berücksichtigung der Bevölkerungsfragen. 813 Starnberg-Angerweide, Riedeseestraße 39 c (0 81 51 / 68 06).

Jüttner Alfred, Dr. iur., Syndikus d. Hochschule für Politische Wissenschaften, für Internationale Politik der Nachkriegszeit. M 8, Hechtseestraße 63a (40 10 07).

Koch Volkmar, Studienprofessor, Dipl.-Hdl., für Wirtschafts- und Sozialpädagogische Übungen. M 8, Richard-Strauß-Straße 27 (44 82 71).

Koula Helmut, Dr. oec. publ., für Revisions- und Treuhandwesen. M 2, Loristraße 9 (55 76 14).

Krause Martha, Dr. rer. pol., Studienprofessorin, für Familiensoziologie. M 27, Kufsteiner Straße 8 (48 29 40).

Lammel Ernst, Dr. rer. nat., ao. Professor an der TH München, für Mathematik für Stud. der Forstwissenschaft. 8035 Gauting bei München, Waldpromenade 57 — beurlaubt —.

Laub Klaus, Dr. oec. publ., für Betriebswirtschaftslehre des Handwerks. M 61, Rominterstraße 2 (59 41 32).

Laufer Heinz, Dr. jur. utr., für Politische Wissenschaft, besonders Institutionslehre. M 9, Schweigerstraße 4/IV (29 13 16).

Lerner Franz, Dr. phil., für Wirtschaftsgeschichte unter besonderer Berücksichtigung der Handwerks- u. Gewerbe-geschichte. 6 Frankfurt a. M., Schwindstraße 17.

Madl Walter, Dr. rer. nat., für Chemie für Forstwirte. M 8, Kreillerstraße 18 (40 14 15).

Marquart Wilhelm, Dr. phil., stellvertretendes Vorstandsmitglied und Leiter der Studienstelle für Entwicklungsfragen im IFO-Institut für Wirtschaftsforschung. M 27, Effennerstr. 93 (48 60 52).

Maunz Theodor, Dr. jur., o. Prof. in der Jur. Fakultät, für Staats- und Verwaltungsrecht für Wirtschaftswissenschaftler, 8032 Gräfel-fing bei München, Hartnagelstraße 3 (85 16 30).

Meinhold Wilhelm, Dr. phil., Dr. rer. pol., o. Professor für Volkswirtschaftslehre an der Techn. Hochschule München, für Agrar-politik. M-Solln, Weltstraße 1.

Morgenroth Kurt, Dr. rer. pol., Regierungsdirektor im Bayer. Staats-ministerium für Wirtschaft und Verkehr, München, Prinzregen-tenstraße 28 (22 89 21), für Fremdenverkehrswirtschaft und Frem-denverkehrspolitik. Privat: (8011) Baldham, Heinrich-Marschner-Straße 2 (0 81 06 / 86 45).

Neuwirth Gertrud, Dr. rer. pol., Ph. D., für ausgewählte Probleme der empirischen Sozialforschung. M 23, Siegfriedstraße 8 a — beurlaubt —.

Perschl Georg, Dipl.-Hdl., Oberregierungsschulrat, für Schulverwaltung. M 22, Maximilianstraße 39 (22 83 51).

Rauch Konstantin, Dr. rer. nat., Oberstudienrat, für Wirtschaftsrechnen. M 2, Albrechtstraße 7 (74 18 41).

Rusch Edmund, OBERINGENIEUR, für neuzeitl. statistische Methoden in Fertigungsbetrieben. M 9, Chiemgaustraße 98/II.

Schneider Georg, Dr. jur., Dipl.-Kfm., für die Automation in der Verwaltung der öffentl. und privaten Wirtschaft. M 23, Bandstr. 3 (59 51 02).

Schneider Gerda, Dr. oec. publ., für statistische Methodenlehre. M 23, Giselastraße 8 (33 88 03).

Spiethoff Bodo, Dr. rer. pol., Direktor, für Sparkassenwesen. M 2, Briennerstraße 24 (29 00 81).

Strecker Heinrich, Dr. rer. nat., o. Prof. für Statistik an der Universität Tübingen, für Sondergebiete der Statistik. 74 Tübingen, Institut für Wirtschafts- und Sozialstatistik — beurlaubt —.

Urbanczyk Paul, Dr. rer. pol., Dipl.-Kfm., Dipl.-Hdl., Oberstudienrat, für Buchhaltung. M-Obermenzing, Feichthofstraße 170 (8 11 24).

Weddigen Walter, Dr. rer. pol., Dr. jur., o. Prof. für Volkswirtschaftslehre und Sozialpolitik an der Universität Erlangen-Nürnberg, für Gewerbepolitik. 85 Nürnberg, Stielerstraße 7.

Wulsten Axel-Rainer, Dr. oec. publ., für Statistik für Psychologen. M 27, Hompeschstraße 6 (48 27 58).

Gäste der Fakultät:

Hueck Kurt, Dr. phil., o. Prof. em., für Wälder Südamerikas. 8032 Lochham bei München, Beethovenstraße 2 (87 56 74).

Weidenhammer Robert M., Ph. D., Professor of Finance, University of Pittsburgh, Pa., München-Solln, Großhesseloherstr. 1 (79 64 18).

Kemmerer Donald L., Professor of Economics, University of Illinois, M 22, Ludwigstraße 33/IV, Institut für Sozial- und Wirtschaftsgeschichte.

Sebba Gregor, Professor of Liberal Arts, Emory University, M 13, Konradstraße 6/I/II, Institut für politische Wissenschaft.

Medizinische Fakultät

Ordentliche öffentliche Professoren:

- * **Eymer Heinrich** (1. 6. 24), Dr. med., für Frauenheilkunde und Geburtshilfe — liest nicht —. M 13, Hohenstaufenstr. 10/II (33 04 29).
- * **Hohmann Georg** (1. 9. 30), Dr. med., Dr. med. h. c., Dr. med. vet. h. c., Dr. rer. nat. h. c., für Orthopädie — liest nicht —. 8221 Bergen, Oberbayern, Grieserstraße 20 (0 86 62 / 82 05).
- * **Frey Emil Karl** (22. 12. 30), Dr. med., Dr. rer. nat. h. c., für Chirurgie — liest nicht —. M 27, Arberstraße 16 (48 07 46).
- * **Wagner Richard** (13. 5. 31), Dr. med., Dr. med. h. c., für Physiologie, k. Direktor des Physiologischen Instituts. M 27, Lamontstr. 3/I li. (44 54 73).
- Butenandt Adolf** (1933), Dr. phil., Dr. med. h. c., Dr. med. vet. h. c., Dr. rer. nat. h. c., Dr. phil. h. c., Dr. Sci. h. c., Dr. med. h. c., Dr. rer. nat. h. c., für Physiolog. Chemie, Präsident d. Max-Planck-Ges., Dir. d. Max-Planck-Inst. für Biochemie. M 15, Goethestraße 31 (59 42 61), Priv.-Anschr.: M-Obermenzing, Marsopstr. 5 (88 54 90).
- Büngeler Walter** (Dez. 1934), Dr. med., für Allgemeine Pathologie und Patholog. Anatomie, Direktor des Patholog. Instituts. M 19, Schlagintweitstraße 15 (6 48 35).
- * **Rohrschneider Wilhelm** (1. 3. 37), Dr. med., für Augenheilkunde, komiss. Direktor der Univ.-Augenklinik. M 15, Mathildenstr. 8 (55 32 21). Priv.-Anschr.: 8021 Baierbrunn/Isartal, Kreuzwiesenstraße (79 13 18).
- * **Wassermann Friedrich** (1. 8. 37), Dr. med., Dr. med. h. c., Dr. phil. nat. h. c., für Anatomie — liest nicht —. 733 S. Cornell Avenue, Villa Park (Illinois), USA.
- Wiskott Alfred** (1. 1. 38), Dr. med., für Kinderheilkunde, Direktor der Univ.-Kinderklinik im Dr. v. Hauner'schen Kinderspital. M 15, Platenstraße 1/0 (7 05 24).

- Herrmann Alexander** (1. 1. 39), Dr. med., für Hals-, Nasen-, Ohrenkrankheiten, Direktor der Univ.-Hals-Nasen-Ohrenklinik und -Poliklinik. M 15, Pettenkoferstraße 4a (55 06 63/64) und Pettenkoferstraße 8a (55 84 71). Priv.-Anshr.: M 25, Ohlstadter Str. 38 (74 25 43).
- Bodechtel Gustav** (21. 6. 40), Dr. med., Dr. phil., für Innere Medizin, Direktor der II. Medizinischen Klinik. M 19, Furtwänglerstraße 14 (6 12 32).
- * **Romeis Benno** (1. 1. 44), Dr. med., für Anatomie — liest nicht —. M 15, Pettenkoferstraße 11 (53 45 05).
- Bickenbach Werner** (26. 10. 44), Dr. med., für Geburtshilfe und Gynäkologie, Direktor der I. Universitäts-Frauenklinik und Hebammenschule. M 15, Maistraße 11 (53 07 69).
- Marchionini Alfred** (15. 4. 45), Dr. med., Dr. med. h. c., für Haut- und Geschlechtskrankheiten, Direktor der Dermatologischen Klinik und -Poliklinik. M 15, Frauenlobstraße 11 (2 40 00 34 81).
- * **Forst August Wilhelm** (1. 6. 46), Dr. med., Dr. phil., für Pharmakologie, Toxikologie und Chemotherapie. M 27, Schönbergstraße 12 (48 02 91).
- Eyer Hermann** (1. 8. 46), Dr. phil. nat., Dr. med., für Hygiene und med. Mikrobiologie, Direktor des Max v. Pettenkofer-Inst. für Hygiene und Med. Mikrobiologie. M 15, Pettenkoferstraße 9a (53 93 21). Priv.-Anshr.: M 9, Gabriel-Max-Straße 14 (43 52 84).
- Laves Wolfgang** (1. 3. 47), Dr. med., Prof. h. c., für Gerichtliche Medizin und Versicherungsmedizin, Direktor des Instituts für Gerichtliche und Vers.-Medizin der Universität, Frauenlobstr. 7 (55 48 30). Priv.-Anshr.: M 15, Frauenlobstr. 11/0 (55 38 87).
- von Lanz Titus** (15. 6. 47), Dr. med., für Anatomie, Direktor der Anatomischen Anstalt und des Anatomischen Instituts. M-Obermenzing, Feichthofstraße 161 (8 16 98).
- Weber Gerhard** (15. 12. 47), Dr. med., für Pädiatrische Poliklinik, Direktor der Pädiatrischen Poliklinik, Rektor. M 23, Klementinenstraße 14 (33 21 10).

Kiese Manfred (1. 8. 50), Dr. med., für Pharmakologie, Toxikologie und Chemotherapie, Direktor des Pharmakologischen Instituts. M 15, Nußbaumstraße 26 (53 91 51). Priv.-Anschr.: M 27, Cuvillésstraße 21/III (48 64 35).

Zenker Rudolf (1. 4. 51), Dr. med., Dr. med. h. c., für Chirurgie, Direktor d. Chirurg. Univ.-Klinik. M 15, Nußbaumstr. 20 (53 99 11). Priv.-Anschr.: M 9, Hauensteinstraße 14 (49 31 00).

Bachmann Rudolf (24. 7. 52), Dr. med., für Anatomie, Direktor des Instituts für Histologie und experimentelle Biologie, Pro-Dekan. M 23, Osterwaldstraße 59/VI (34 36 38).

Heiss Josef (1. 8. 52), Dr. med., Dr. med. dent., für Zahnheilkunde, Direktor der Klinik für Zahn-, Mund- und Kieferkrankheiten. M 22, Rosenbuschstraße 5/I.

Schwiegk Herbert (11. 9. 52), Dr. med., für Innere Medizin, Direktor der I. Medizinischen Klinik. M 9, Hermine-Bland-Str. 4 (43 51 04).

Kolle Kurt (1. 12. 52), Dr. med., für Psychiatrie und Neurologie, Direktor der Nervenkl. der Universität. M 15, Nußbaumstraße 7 (53 94 11). Priv.-Anschr.: M 15, Goethestraße 55 (53 49 18).

Bücher Theodor (1953), Dr. rer. nat., Dr. med. h. c., für Physiologische Chemie, Direktor d. Physiolog.-chem. Instituts. M 15, Goethestraße 33 (59 43 21).

Lange Max (1. 10. 54), Dr. med., für Orthopädie, Direktor der Orthopädischen Klinik und -Poliklinik. M 9, Harlachinger Straße 12 (49 31 21). Priv.-Anschr.: M-Solln, Knotestraße 10.

von Braunbehrens Hans (1. 12. 54), Dr. med., für Physikalische Therapie und Röntgenologie, Direktor d. Instituts und der Poliklinik für Physikalische Therapie und Röntgenologie (Rieder-Institut) und Vorstand der med. und klimatolog. Abt. des Balneologischen Instituts b. d. Universität München. M 2, Herzog-Wilhelm-Str. 25 (22 48 27).

* **Leibbrand Werner** (17. 12. 58), Dr. med., für Geschichte der Medizin, k. Direktor des Instituts für Geschichte der Medizin. M 13, Nordendstraße 2 (Tel. Inst.: 53 22 96, priv.: 29 49 82).

* **Bronner Hans** (14. 1. 59), Dr. med., für Spezielle Chirurgie. M 27, Opitzstraße 20 (48 30 56) — liest nicht —.

Fikentscher Richard (14. 1. 59), Dr. med., für Geburtshilfe und Gynäkologie, Direktor der II. Univ.-Frauenklinik. M 15, Lindwurmstraße 2a (53 95 19).

Seitz Walter (15. 1. 59), Dr. med., für Medizinische Poliklinik, Direktor der Univ.-Poliklinik und der Med. Poliklinik. M 15, Pettenkoferstraße 8a (55 84 71).

Hug Otto, (14. 10. 63), Dr. med., für Strahlenbiologie, Direktor des Strahlenbiologischen Instituts der Universität München, Dekan. M 15, Bavariaring 19 (53 03 49).

Planmäßige außerordentliche Professoren:

Schug-Kösters Maria (26. 4. 48), Dr. med., Dr. med. dent., für Zahnheilkunde, Vorstand der kons. Abteilung der Zahnklinik. M-Pasing, Floßmannstraße 24 (8 03 45).

van Thiel Hans (26. 10. 51), Dr. med. dent., für Zahnheilkunde, Vorstand der Prothetischen Abteilung der Klinik für Zahn-, Mund- und Kieferkrankheiten. 8031 Stockdorf bei München, Kobellstraße 5½.

Ascher Felix (12. 1. 54), Dr. med. dent. habil., für Zahnheilkunde, Vorstand der kieferorthop. Abt. der Zahnklinik. M 15, Goethestraße 70 (53 41 26). Priv.-Anschr.: M 27, Thomas-Mann-Allee 2 (48 11 05).

Schimert Gustav (1. 5. 57), Dr. med., für Prophylaxe der Kreislaufkrankheiten, Vorstand des Instituts für Prophylaxe der Kreislaufkrankheiten bei der Universität München. M 15, Pettenkoferstraße 9 (53 93 31).

May Ferdinand (16. 4. 58), Dr. med., für Urologie, Chefarzt des Urologischen Krankenhauses München. M 15, Thalkirchner Straße 48 (55 83 41); privat: M 27, Pienzenauerstraße 125 (48 13 55).

Oberniedermayr Anton (16. 5. 59), Dr. med., für Kinderchirurgie, Vorstand der Chirurg. und Orthopäd. Abteilung der Univ.-Kinderklinik. M 15, Lindwurmstr. 4 (55 41 45). Priv.-Anschr.: Starnberg, Almeidaeweg 27.

Werle Eugen (16. 5. 59), Dr. med., Dr. phil., für Klinische Chemie, Vorstand d. Instituts für Klinische Chemie an der Chirurg. Klinik. M 15, Nußbaumstr. 20 (53 99 11). Priv.-Anschr.: M-Oberförhring, Rümelinstraße 6 (48 10 00).

Holle Fritz (1. 4. 61), Dr. med., für Spezielle Chirurgie, Direktor der Chirurg. Univ.-Poliklinik. M 9, Hermine-Bland-Straße 9 (43 51 82).

Miller Fritz (12. 5. 61), Dr. med., für Elektronenmikroskopische Pathohistologie, Leiter der Elektronenmikroskopischen Abteilung am Patholog. Institut. M 15, Thalkirchner Straße 36 (59 42 08). Priv.-Anschrift: M 8, Maria-Theresia-Straße 10 (44 43 85).

Honorarprofessoren:

Groth Alfred (11. 12. 46), Dr. med., für Hygiene — liest nicht —. M-Borstei, Löfftzstraße 5/III (6 23 78).

Lampé Arno Eduard (8. 7. 47), Dr. med., für Innere Medizin — liest nicht —. M 22, Widenmayerstraße 23/II (29 53 53).

Bragard Karl (9. 2. 49), Dr. med., für Orthopädie — liest nicht —. M 9, Hochleite 21a (49 76 66).

von Seemen Hans (22. 11. 49), Dr. med., für Chirurgie (fr. ord. Prof. der Univ. Greifswald) — liest nicht —. M 2, Ottostraße 6/VI, 1. Aufgang (55 24 01).

Fetzer Hans (19. 12. 49), Dr. med., für Röntgenologie. M 19, Notburgastraße 10 (57 01 11).

Baumgärtel Traugott (15. 6. 51), Dr. phil., Dr. med., für Innere Medizin — liest nicht —. 8032 Gräfelfing b. München, Tassilostraße 8 (85 12 31).

Scheicher Alois (4. 12. 52), Dr. med., für Chirurgie — liest nicht —. M 19, Rondell Neuwittelsbach 5 (57 13 63).

Zipf Karl (13. 3. 53), Dr. med., Dr. med. vet. h. c., für Pharmakologie und Toxikologie (ord. Professor in der Tierärztl. Fak.) — liest nicht —. M 27, Maria-Theresia-Straße 28 (48 20 65).

Höcker Heinrich (25. 1. 54), Dr. med., für Haut- und Geschlechtskrankheiten. M-Geisalgasteig, Robert-Koch-Straße 17 (47 64 34).

Hennig Otto (31. 3. 55), Dr. med., für klinische und praktische Urologie. 89 Augsburg, Fröhlichstraße 14 (46 92).

Lentrodt Kurt W. (20. 4. 55), Dr. med., Dr. med. dent., für Zahnheilkunde (Facharzt für Zahn-, Mund- und Kieferkrankheiten). M 9, Seybothstraße 40 (43 55 00).

Peters Gerd (12. 9. 62), Dr. med., für Psychiatrie und Neurologie, Direktor a. d. Dtsch. Forschungsanstalt für Psychiatrie (Max-Planck-Institut). M 23, Kraepelinstraße 2 (33 80 22).

Ploog Detlev (19. 6. 64), Dr. med., für Psychiatrie und Neurologie, Direktor d. klin. Instituts d. Deutschen Forschungs-Anstalt für Psychiatrie (Max-Planck-Institut). M 23, Kraepelinstr. 2 (33 80 21).

Außerplanmäßige Professoren:

Marcus Harry (28. 11. 15), Dr. med., für Anatomie und Entwicklungsgeschichte — liest nicht —. M-Pasing, August-Exter-Straße 36.

Kämmerer Hugo (5. 8. 16), Dr. med., für Innere Medizin, ehem. Chefarzt der Inneren Abtlg. des Nymphenburger Krankenhauses — liest nicht —. M 19, Hundingstraße 6 (6 28 47).

Kielleuthner Ludwig (13. 1. 19), Dr. med., für Urologie — liest nicht —. M 22, Ludwigstraße 11 (2 12 08).

Koelsch Franz (21. 8. 24), Dr. med., für Arbeitsmedizin, Ministerialrat i. R. — liest nicht —. 852 Erlangen, Badstraße 19 (31 95).

Scholz Willibald (5. 8. 30), Dr. med., Dr. med. h. c., für Psychiatrie und Neurologie, Wissenschaftliches Mitglied der Deutschen Forschungsanstalt für Psychiatrie (Max-Planck-Institut) — liest nicht —. M 23, Kraepelinstraße 2 (33 80 21); (priv. 33 01 52).

Wymer Immo (22. 10. 30), Dr. med., für Chirurgie — liest nicht —. M 15, Bavariaring 17 (55 23 75).

Schleußing Hans (20. 10. 32), Dr. med., für Allgemeine Pathologie und Pathologische Anatomie, Vorstand der Prosektur der Kreiskrankenhäuser M-Pasing und M-Perlach. M-Pasing, Engelbertstraße 16 (83 11 21). Priv.-Anschr.: M-Obermenzing, Pflegerstr. 36 (57 25 21).

Lydtin Kurt (20. 9. 33), Dr. med., für Innere Medizin — liest nicht —. M 19, Romanstraße 16 a (6 13 92).

Luxenburger Hans (11. 6. 34), Dr. med., für Psychiatrie, mit Lehrauftrag über Heilpädagogik (Das schwer erziehbare Kind). M 27, Geibelstraße 17/I (45 81 19).

Brakemann Otto (21. 12. 34), Dr. med., für Frauenheilkunde und Geburtshilfe — liest nicht —. M 2, Residenzstraße 16 (2 71 85).

Baur Hanns (30. 8. 35), Dr. med., für Innere Medizin — beurlaubt —. M 8, Trogerstraße 17 (44 81 78).

- Stumpf Pleikart** (20. 4. 36), Dr. med., für Röntgenologie und Physikalische Therapie — liest nicht —. M 2, Linprunstr. 23 (55 42 08).
- Singer Ludwig** (4. 9. 36), Dr. med., für Pathologische Anatomie — liest nicht —. M 23, Isoldenstraße 22 (36 46 40).
- Rech Walter** (19. 11. 36), Dr. med., für Geburtshilfe und Gynäkologie — liest nicht —. M 15, Frauenlobstraße 22 (53 47 02).
- Fick Wilhelm** (20. 4. 37), Dr. med., für Chirurgie, Chefarzt d. Chirurg. Klinik Dr. Krecke. M 19, Hubertusstr. 1 (57 22 31 und 57 33 79).
- Diehl Friedrich** (15. 9. 43), Dr. med., für Innere Medizin, Chefarzt der Inneren Abtlg. und ärztl. Direktor der Krankenanstalt Rotes Kreuz. M 19, Nymphenburger Straße 163 (6 59 71). Priv.-Anschr.: M 19, Rondell Neuwittelsbach 6 (57 32 34).
- Lob Alfons** (1. 6. 44), Dr. med., für Röntgenologie und Chirurgie, Chefarzt des Berufsgenossenschaftlichen Unfallkrankenhauses. 811 Murnau/Obb. (91 01—03).
- Wallraff Josef** (1. 4. 47), Dr. med., für Anatomie, Konservator am Institut für Histologie und experimentelle Biologie, a. o. Prof. z. Wv. M 15, Pettenkoferstraße 11 (53 40 84).
- Maurer Georg** (13. 9. 48), Dr. med., für Chirurgie, Ärztl. Dir. d. Städt. Krankenhauses München r. d. Isar und Chefarzt der Chirurgischen Abtlg. M 8, Ismaninger Straße 22 (44 98 11).
- Burkhardt Ludwig** (4. 3. 49), Dr. med., für Allgemeine Pathologie und Pathologische Anatomie, Chefarzt des Pathologischen Instituts d. Städt. Krankenhauses rechts der Isar. M 8, Ismaninger Straße 22 (44 98 11).
- Landes Georg** (27. 3. 49), Dr. med., für Innere Medizin, ärztl. Direktor und Chefarzt der Med. Abteilung der Städt. Krankenanstalten in 83 Landshut/Bay.
- Aschoff Jürgen** (30. 5. 49), Dr. med., für Physiologie. Direktor des Max Planck-Instituts für Verhaltensphysiologie, 8131 Erling-Andechs, (Herrsching 80 66) — beurlaubt —.
- Dirr Karl** (27. 6. 49), Dr. med., Dr.-Ing. für Klinische und Physiologische Chemie — liest nicht —. 8032 Lochham b. München, Ahornstraße 16 (85 15 94).
- Anton Günther** (11. 7. 49), Dr. med., für Innere Medizin — beurlaubt —. M 19, Renatastraße 50 (6 04 15).
- Bauer Jakob** (12. 11. 49), Dr. med., für Innere Medizin, ärztl. Direktor des Städt. Krankenhauses München-Schwabing und Chefarzt der Med. Abtlg. M 23, Kunigundenstraße 41 (33 36 18).

- Bannwarth Alfred** (27. 1. 50), Dr. med., für Psychiatrie und Neurologie, Chefarzt der Neurolog. Abtlg. des Städt. Krankenhauses München r. d. Isar. M 8, Ismaninger Straße 22 (44 98 11). Privat-Anschr.: M 23, Mottlstraße 11 (36 10 01).
- Herrlich Albert** (8. 3. 50), Dr. med., für Innere Medizin und Tropenmedizin, Landesimpfarzt, Vorstand des Inst. für Infektions- und Tropenmedizin, Am Neudeck 1, Mariahilfplatz (22 18 17). Priv.-Anschr.: M 19, Zamboninistraße 19 (57 07 57).
- Niemer Helmut** (3. 7. 50), Dr.-Ing., Dr. med., für Physiologische Chemie. M 23, Kaiserplatz 4/II (33 90 44) (Universitätsdozent).
- Hilber Hermann** (10. 8. 50), Dr. med., für Kinderheilkunde, Chefarzt des Kinderkrankenhauses München-Schwabing. M 27, Normanplatz 14.
- Schäfer Walther** (14. 8. 50), Dr. med., für Bakteriologie und Hygiene, 85 Nürnberg, Flurstraße 17 (Hygienisches Institut).
- Köbcke Heinz** (30. 11. 50), Dr. med., für Neurologie und Psychiatrie. M 19, Candidstraße 20 (49 05 47).
- Lang Herbert** (17. 5. 51), Dr. med., für Chirurgie, Chefarzt d. Chirurg. Abtlg. des Rotkreuzkrankenhauses I. M 38, Fafnerstraße 35 (57 36 92).
- Bauer Otmar** (4. 12. 51), Dr. med., für Frauenheilkunde und Geburtshilfe, Chefarzt der geburtshilf. gynäk. Abtlg. des Krkhs. rechts der Isar. Priv.-Anschr.: Grünwald bei München, Schilcherweg 3 (47 61 69).
- Wetterer Erik** (28. 2. 52), Dr. med., für Physiologie, Konservator am Physiologischen Institut. M 15, Pettenkoferstraße 12 (55 34 87).
- Hiller Erwin** (28. 6. 52), Dr. med., für Innere Medizin, Chefarzt der Intern. Abtlg. des Krankenhauses der Barmherzigen Brüder. M, Nachtigallstraße 21 (57 07 28) — beurlaubt —.
- Mikorey Max** (30. 6. 52), Dr. med., für Psychiatrie, Neurologie und med. Psychologie. M 27, Possartstr. 37 (48 01 70) — beurlaubt —.
- Gloggenießer Werner** (3. 11. 52), Dr. med., für Allgemeine Pathologie und Pathologische Anatomie, Leiter der Prosektur an den Rotkreuzkrankenanstalten. M 19, Nymphenburger Straße 163 (6 66 52); Priv.-Anschr.: M 27, Ismaninger Straße 102/4 (48 21 54).
- Heckmann Karl** (8. 12. 52), Dr. med., für Röntgenologie. Praxis: M 13, Habsburgerplatz 1 (36 27 37). Privat-Anschr.: M-Obermenzing, Fasanenstraße 18 (6 14 91).

- Meyer Walter Constantin** (8. 8. 53), Dr. med., für Innere Medizin, Med. Inst. d. Arbeitskreises f. Prophylakt. Medizin. M 13, Hiltenspergerstraße 8 (37 95 10). Privat-Anschrift: M 19, Maria-Ward-Straße 42 (57 16 21) — beurlaubt —.
- Kreßner Alfred** (26. 1. 54), Dr. med., für Hals-, Nasen- und Ohrenheilkunde. M 2, Wittelsbacherplatz 1/II (Arco-Palais) (29 71 55). Chefarzt der Hals-Nasen-Ohrenabteilung am Städt. Krankenhaus r. d. Isar. M 8, Ismaninger Straße 22 (44 98 11). Privatwohnung: M-Solln, Grünbauerstraße 46 (79 52 55).
- Steigerwaldt Felix** (23. 10. 54), Dr. med., Dr. phil., für Innere Medizin. M 23, Virchowstraße 7 (33 59 13).
- v. Werz Robert** (5. 8. 55), Dr. med., für Pharmakologie (Universitätsdozent). M 13, Heßstraße 77 (55 53 03 und 55 15 46).
- Walser Erwin** (1. 2. 56), Dr. med., für Augenheilkunde. M 2, Theatinerstraße 23 (am Odeonsplatz) (22 62 31).
- Bernbeck Rupprecht** (10. 4. 56), Dr. med., Dr. phil., Dr. rer. nat., für Orthopädie. Chefarzt der Orthop. Abtlg. d. Allg. Krankenhauses Hamburg-Barmbek u. Landesarzt f. Körperbehinderte der Freien und Hansestadt Hamburg — beurlaubt —.
- Bergstermann Heinrich** (11. 7. 56), Dr. med. habil., für Innere Medizin, Chefarzt der Inneren Abtlg. des Städt. Krankenhauses M-Oberförhring. M 58, Friedenspromenade 10 (45 56 40).
- Ries Julius** (13. 7. 56), Dr. med., für Frauenkrankheiten und Geburtshilfe, Konservator der Strahlenabteilung d. I. Univ.-Frauenklinik. M 25, Penzberger Straße 21 (74 23 92).
- Remky Hans** (4. 1. 57), Dr. med., für Augenheilkunde, Oberarzt der Universitäts-Augenklinik. M 15, Mathildenstraße 8 (55 32 21).
- Begemann Herbert** (13. 3. 57), Dr. med., für Innere Medizin, Chefarzt der I. Med. Abtlg. d. Städt. Krankenhauses M-Schwabing, Kölner Platz 1 (3 65 11).
- Zickgraf Hermann** (21. 5. 57), Dr. med., für Innere Medizin, Inn. Abt. Rotkreuzkrankenhaus I, M 19, Nymphenburger Straße 163 (6 59 71). Privatanschrift: M 27, Merzstraße 8 (48 12 05).
- Stuhlfauth Konrad** (9. 7. 57), Dr. med., für Innere Medizin, Oberarzt der Med. Poliklinik. M 9, Geiseltageiststraße 16 (49 53 48).
- Kaess Max** (30. 7. 57), Dr. med., für Psychiatrie und Neurologie, Oberarzt der Univers.-Nervenlinik. M 15, Nußbaumstraße 7 (53 94 11).

- Schuck Josef** (13. 9. 57), Dr. med., für Geburtshilfe und Frauenheilkunde, Chefarzt der geb.-gynäk. Abtlg. des Rotkreuzkrankenhauses I, Private Anschrift: M 15, Beethovenstr. 10/0 (53 22 65).
- Pöschl Max** (21. 9. 57), Dr. med., für Röntgenologie und Strahlenheilkunde, mit Lehrauftrag für Sportmedizin, Oberarzt der Röntgen-Abtlg. der Chirurg. Klinik. M 15, Nußbaumstraße 20 (53 99 11).
- Droese Werner** (22. 1. 58), Dr. med., für Kinderheilkunde, Forschg.-Laborat. d. Univ.-Kinderklinik (Universitätsdozent). M 9, Albanistraße 5/VI (49 02 98).
- Ruhenstroth-Bauer Gerhard** (21. 5. 58), Dr. med., Dr. rer. nat., für Experimentelle Medizin, wiss. Abteilungsleiter am Max-Planck-Institut für Biochemie (59 42 61). 8032 Gräfelfing b. München, Spitzelbergerstraße 11 (89 63 90).
- Decker Kurt** (22. 5. 58), Dr. med., für Psychiatrie und Neurologie, wiss. Oberassistent der Univ.-Nervenlinik. M 15, Nußbaumstraße 7 (53 94 11).
- Ley Hans** (6. 6. 58), Dr. med., für Innere Medizin, Chefarzt der II. Med. Abtlg. des Städt. Krankenhauses r. d. Isar. M 8, Ismainger Straße 22 (44 98 11).
- Wieland Otto** (8. 7. 58), Dr. med., für Innere Medizin, Konservator an der II. Med. Klinik, 8135 Söcking b. Starnberg, Alpenstr. 11 (46 15).
- Pache Hans Dietrich** (5. 12. 58), Dr. med., für Kinderheilkunde, Oberarzt der Univ.-Kinderklinik. M 22, Von-der-Tann-Straße 5/III (29 82 44).
- Dziallas Paul** (15. 12. 58), Dr. med., für Anatomie (Universitätsdozent). M 56, Emdenstraße 27.
- Stich Walther** (8. 1. 59), Dr. med., für Innere Medizin, wiss. Oberassistent der I. Med. Klinik. M 15, Ziemssenstraße 1 (53 99 11).
- Dietrich Heinz** (9. 2. 59), Dr. med., für Psychiatrie und Neurologie, wissenschaftlicher Oberassistent der Univ.-Nervenlinik. M 55, Schachblumenweg 11 a (1 42 92).
- Matussek Paul** (23. 3. 59), Dr. med. et phil., für Neurologie und Psychiatrie, Leiter der Abtlg. f. Psychopathologie u. Psychotherapie a. d. Dtsch. Forschg.-Anstalt für Psychiatrie (Max-Planck-Institut). M 23, Montsalvatstraße 19 (34 20 22); Privat: M-Aubing, Gotzmannstraße 25 (87 63 16).

- Döring Gerhard** (30. 7. 59), Dr. med., für Frauenheilkunde und Geburtshilfe, Oberarzt der I. Frauenklinik. M 15, Maistraße 10/IV (53 44 25).
- Hartenbach Walter** (5. 8. 59), Dr. med., für Chirurgie, Chefarzt der Chirurg. Abtlg. d. Städt. Krankenhauses Wiesbaden — beurlaubt —.
- Tauber Karl** (6. 8. 59), Dr. med., für Chirurgie, ärztl. Leiter d. Maria-Theresia-Klinik. M 15, Bavariaring 46 (76 33 22). Privatwohnung: M 25 Tölzer Straße 29/IV (7 14 30).
- Schneider Ulrich** (10. 2. 60), Dr. med., für Physikalische Therapie und Röntgenologie, Chefarzt der Abteilungen Röntgen-Diagnostik u. Physikal. Therapie a. d. Stiftsklinik Augustinum. M 55, Gondrellplatz 1 (10 09 99).
- von Nida Siegfried** (10. 8. 60), Dr. med., für Chirurgie, Chefarzt der Chirurg. Abtlg. des Städt. Krankenhauses 675 Kaiserslautern.
- Schirren Carl Georg** (12. 8. 60), Dr. med., für Dermatologie und Venerologie, Oberarzt der Dermatolog. Klinik. München-Solln, Fiedlerstraße 5 (79 66 50).
- Dontenwill Walter** (6. 12. 60), Dr. med., für Allgem. Pathologie und Pathologische Anatomie (Universitätsdozent). M 38, Nibelungenstraße 11 (6 69 33).
- Breitner Josef** (6. 12. 60), Dr. med., für Frauenheilkunde und Geburtshilfe, Chefarzt der Frauenklinik vom Roten Kreuz. M 19, Taxisstraße 3. (6 43 45).
- Hellbrügge Theodor** (7. 12. 60), Dr. med., für Kinderheilkunde (Universitätsdozent). M 8, Lucile-Grahn-Straße 39/III (45 12 54).
- Schrader Adolf** (15. 12. 60), Dr. med., für Innere Medizin, Chefarzt der II. Medizinischen Abtlg. d. Städt. Krankenhauses. M-Harlaching, Sanatoriumsplatz 2 (43 45 21). Priv.-Anschr.: 8022 Geiseltasteig, Forsthausstraße 4 (47 67 21).
- Michel Dietrich** (30. 12. 60), Dr. med., für Innere Medizin. Chefarzt der Inn. Abt. der Stiftsklinik Augustinum, M 55, Gondrellplatz 1 (10 09 99).
- Zöllner Nepomuk** (30. 12. 60), Dr. med., für Innere Medizin, wiss. Oberassistent der Med. Poliklinik. M 9, Harthausen Straße 71 a (43 50 54).

- Forell Max-Michael** (10. 1. 61), Dr. med., für Innere Medizin, wiss. Oberassistent d. II. Med.Klinik. M 27, Böhmerwaldpl 6 (48 07 00).
- Stoeber Elisabeth** (6. 2. 61), Dr. med., für Kinderheilkunde, Chefärztin der Kinderklinik und der Kinder-Rheumaklinik der Inneren Mission, 81 Garmisch-Partenkirchen, Pitzastraße 12, Privat-Anschrift: Pitzastraße 8 (Garmisch F. 26 17, 33 32).
- Merté Hanns-Jürgen** (6. 2. 61), Dr. med., für Augenheilkunde, Chefarzt der Augenabt. d. Städt. Krankenhauses r. d. Isar. M 8, Ismaninger Straße 22 (44 98 11).
- Ungerecht Kurt** (14. 2. 61), Dr. med., für Hals-Nasen-Ohrenheilkunde, wiss. Oberassistent der HNO-Klinik. M-Pasing, Perlschneiderstraße 24 (8 20 70).
- Marx Rudolf** (24. 3. 61), Dr. med., für Innere Medizin, Leiter des Laboratoriums für Blutgerinnungsforschung der I. Med. Klinik (Universitätsdozent). M 23, Osterwaldstraße 16 (33 36 59).
- Reiter Melchior** (5. 4. 61), Dr. med., für Pharmakologie und Toxikologie, Konservator am Pharmakol. Inst. 821 Prien/Chiemsee, Max-Haushofer-Straße 2 (0 80 51 / 6 65).
- Röckl Helmut** (12. 4. 61), Dr. med., für Dermatologie und Venerologie, städt. Oberarzt d. Dermatolog. Klinik. Mü., Dall'Armistr. 24/0 (57 18 96).
- Kapal Ewald** (28. 6. 61), Dr. med., für Physiologie (Universitätsdozent). M 27, Gotthelfstraße 49 (48 47 17).
- Mayet Anton** (28. 6. 61), Dr. med., für Anatomie, Konservator am Anatom. Inst. M-Untermenzing, Stahlstraße 30.
- Stochdorph Otto** (23. 8. 61), Dr. med., für Neuropathologie (Universitätsdozent), 8135 Söcking b. Starnberg, Wankstraße 10 (Starnberg 34 39).
- Nowy Herbert** (22. 12. 61), Dr. med., für Innere Medizin, wiss. Oberassistent der Med. Poliklinik. M 9, Kornblumenweg 16 (49 68 20).
- Stieve Friedrich-Ernst** (15. 3. 62), Dr. med., für Innere Medizin, wiss. Oberassistent am Inst. u. d. Poliklinik f. Physikal. Therapie und Röntgenologie. M 25, Lindenschmittstraße 45/I (7 09 19).
- Goossens Nico** (20. 3. 62), Dr. med., für Innere Medizin, wiss. Mitarbeiter a. d. Medizin. Poliklinik. M 23, Simmernstr. 11 (33 32 14).
- Borelli Siegfried** (6. 6. 62), Dr. med., Dr. phil., für Dermatologie und Venerologie (Universitätsdozent). Dermatologische Klinik. M 15, Thalkirchner Straße 48/V (24 00 01, 2 40 00 38 46 und 77 43 43).

- Martius Gerhard** (17. 7. 62), Dr. med., für Geburtshilfe und Gynäkologie, wiss. Oberassistent der I. Univ. Frauenklinik. M 15, Maistraße 11 (53 07 69).
- Waidl Ernst** (30. 7. 62), Dr. med., für Geburtshilfe und Frauenheilkunde, Oberarzt der II. Frauenklinik. M 15, Lindwurmstraße 2 a (53 95 19).
- Nasemann Theodor** (30. 8. 62), Dr. med., für Dermatologie und Venerologie, wiss. Oberassistent der Dermatolog. Klinik. 8035 Gauting bei München, Luisenstraße 8 (86 20 65).
- Küchle Hans Joachim** (4. 12. 62), Dr. med., für Augenheilkunde, wiss. Oberassistent der Augenklinik. M 61, Denningerstr. 177 (48 41 88).
- Eder Max** (14. 12. 62), Dr. med., für Allg. Pathologie u. Pathologische Anatomie, Konservator am Patholog. Institut. M 23, Giselastr. 31 (33 10 24).
- Brachmann Franz** (18. 12. 62), Dr. med., Dr. med. dent., für Zahnheilkunde, wiss. Oberassistent an der Klinik für Zahn-, Mund- und Kieferkrankheiten. M 27, Lamontstraße 8/III (44 08 92).
- Spann Wolfgang** (27. 12. 62), Dr. med., für Gerichtliche und Versicherungsmedizin. wiss. Assistent am Inst. für Gerichtliche- und Versicherungs-Medizin. M 19, Volkartstraße 84/7 (6 36 43).
- Eymer Karl Peter** (2. 1. 63), Dr. med., für Innere Medizin, Oberarzt der II. Med. Klinik. M 13, Hohenstaufenstraße 10/I (33 99 95).
- Struppler Albrecht** (25. 2. 63), Dr. med., für Neurologie und Neurophysiologie (Universitätsdozent). 8133 Feldafing, Maffeistraße 105 (0 81 57 / 3 40).
- Lang Johannes** (18. 3. 63), Dr. med., für Anatomie, Konservator am Anatom. Institut. M 39, Leienfelsstraße 26.
- Pirner Friedrich Georg** (26. 3. 63), Dr. med., für Chirurgie. wiss. Oberassistent der Chirurg. Poliklinik. M 27, Schumannstr. 9/IV (44 19 38).
- Dingler Emmi Christa** (26. 3. 63), Dr. med., für Anatomie, wiss. Assistentin am Anatom. Institut. M 9, Candidstraße 22/VII.
- Wetzstein Rudolf** (5. 4. 63), Dr. med., für Anatomie (Universitätsdozent). M 15, Kapuzinerstraße 20 (77 68 39).
- Loebell Georg** (26. 7. 63), Dr. med., für Hals-Nasen-Ohrenheilkunde, Oberarzt an der Hals-Nasen-Ohrenklinik. M 25, Waxensteinstraße 29.

Linzenmeier Götz (12. 9. 63), Dr. med., für Medizin. Mikrobiologie, Oberarzt am Max v. Pettenkofer-Institut für Hygiene und Med. Mikrobiologie. M 15, Pettenkoferstraße 9 a (53 93 21), Privat-Anschrift. M 55, Am Wiesenhang 28 (74 15 32).

Frick Ewald (17. 9. 63), Dr. med., für Neurologie und Psychiatrie, wiss. Assistent a. d. Univ.-Nervenklinik. M 23, Tristanstr. 13/II (34 31 85).

Pabst Hans Werner (21. 10. 63), Dr. med., für Physikal. Medizin, wiss. Oberassistent am Institut u. d. Poliklinik für Physikal. Therapie u. Röntg. M 9, Rabenkopfstraße 36.

Wrba Heinrich (3. 12. 63), Dr. med., Dr. rer. nat., für Experimentelle Medizin (Univ.-Dozent). M 23, Germaniastraße 27 (33 88 40).

Löblich Hans-Joachim (5. 3. 64), Dr. med., für Patholog. Anatomie, Leiter des Inst. f. Klin. Pathologie und der Prosektur am Robert-Koch-Krankenhaus in Hannover, 3 Hannover-Kirchrode, Rathingstraße 8.

Hess Johann (25. 3. 64), Dr. med., für Innere Medizin, wiss. Assistent a. d. Med. Poliklinik, M-Obermenzing, Thaddäus Eck-Str. 3 (8 12 75).

Buchborn Eberhard (25. 5. 64), Dr. med., für Innere Medizin, wiss. Oberassistent d. I. Med. Klinik, M 9, Hertlingerstr. 1 (43 26 03).

Jungwirth Johann (2. 6. 64), Dr. med., für Gerichtl. u. Versicherungsmedizin, wiss. Assistent am Institut f. Gerichtl. u. Versicherungsmedizin. M 15, Sendlingertorplatz 8 (55 23 38).

Privatdozenten:

Grobig Hermann Ernst (7. 5. 41), Dr. med., für Psychiatrie u. Neurologie, Facharzt für Nervenkrankheiten in 798 Ravensburg, Karlstraße 12 (21 32).

Knierer Wolfgang (24. 6. 44), Dr. med., für Haut- und Geschlechtskrankheiten. M 23, Ohmstraße 5/0 (33 35 11) — liest nicht —.

Romberg Ernst Heinrich (25. 3. 47), Dr. med., für Innere Medizin, Oberarzt. M 27, Soldnerweg 2 (48 21 02).

Braun Hans (11. 6. 48), Dr. med., für Innere Medizin. M 13, Winzererstraße 49 a (29 33 05).

Kanz Ewald (12. 4. 49), Dr. med., für Hygiene und Bakteriologie, Leiter des Inst. f. Hygienisch-Bakt. Arbeitsverfahren. M 9, Bergstraße 15 (49 83 20); Privatanschrift: M 9, Candidstr. 18 (49 10 50).

- Link Karl** (8. 2. 50), Dr. med., für Pathologische Anatomie, Obermedizinalrat. Staatl. und gemeindliche Unfallversicherung in Bayern. M 2, Barerstraße 24 (2 54 65) — Prosektur des Nervenkrankenhauses Haar bei München (4 65 21). Privatanschrift: M 23, Mannheimer Straße 12 (36 40 33).
- Graeber Helmut** (13. 1. 51), Dr. med., für Innere Medizin. M 9, Rabenkopfstraße 15 (49 43 58).
- Baumer Ludwig** (25. 6. 51), Dr. med., für Neurologie und Psychiatrie, Ob.-Med.-Rat, Dir. der Städt. Nervenlinik in 86 Bamberg, Postfach Nr. 3060 (Telefon Bamberg 61 17 / 61 18).
- Giuliani Karl** (2. 2. 52), Dr. med., für Orthopädie, Chefarzt der Hofrat Friedrich Hessing'schen Orthopäd. Anstalt, 8902 Göggingen bei Augsburg.
- Voss Heinz-Jürgen** (2. 8. 52), Dr. med., f. Augenheilkunde, 851 Fürth, Nürnberger Straße 16.
- Mattick Friedrich** (12. 8. 52), Dr. med., für Anatomie. M 15, Kaiser-Ludwig-Platz 1/II (53 20 01).
- Athanasίου Demetre J.** (13. 8. 52), Dr. med., für Innere Medizin, Assistent der II. Medizin. Klinik. M 8, Prinzregentenstraße 83/II (44 14 00).
- Ekert Friedrich** (6. 9. 52), Dr. med., für Röntgenologie und Physikalische Therapie, ehemaliger Chefarzt der Strahlen- und Physikal. therap. Abteilung des Städt. Krankenhauses rechts der Isar. Privatanschrift: M 5, Wittelsbacherstraße 6/II (29 51 50).
- Halbach Hans** (2. 6. 53), Dr. med., Dr. Ing., für Pharmakologie. Weltgesundheitsorganisation Genf.
- Lutz Josef** (7. 8. 53), Dr. med., für Chirurgie, Chefarzt des Kinderkrankenhauses an der Lachnerstraße. M-Solln, Großhesseloher Straße 4 (79 48 78).
- Lang Werner** (17. 7. 54), Dr. med., für Innere Medizin, wiss. Oberassistent an der I. Medizinischen Klinik. M 27, Cuvilliesstr. 25 (48 31 34).
- Schedel Franz** (29. 7. 54), Dr. med., für Chirurgie, Chefarzt und ärztl. Direktor des Städt. Krankenhauses Passau, Bischof-Pilgrim-Str. 1 (62 14).
- Trummert Walter** (1. 4. 55), Dr. med., für Innere Medizin. M 9, Wunderhornstraße 8 (47 66 34).

- Stampfl Benno** (30. 4. 55), Dr. med., für Allgemeine Pathologie und Pathologische Anatomie, Oberarzt am Patholog. Institut d. Städt. Krankenhauses M-Schwabing, M 23, Mannheimer Straße 1
- v. Berlin Susanne** (27. 7. 55), Dr. med., für Kinderheilkunde, wiss. Oberassistentin d. Universitäts-Kinderklinik, M-Solln, Papperitzstraße 5 (79 43 32).
- Meinicke Kurt** (10. 8. 55), Dr. med., für Dermatologie und Venerologie, Grünwald, Eichleitenstraße 25 (47 14 92).
- Vogt Dietrich** (13. 2. 56), Dr. med., für Kinderheilkunde, mit Lehrauftrag für Gesundheitslehre und Schulhygiene, Oberarzt der Pädiatrischen Poliklinik, M 19, Arnulfstraße 297 (57 38 08).
- Kugel Erich** (7. 7. 56), Dr. med., für Chirurgie, Thoraxchirurg der Chirurg. Abteilung des Städt. Krankenhauses rechts der Isar, M 8, Ismaninger Straße 22 (44 98 11).
- Burger Hans** (29. 8. 56), Dr. med., für Geburtshilfe und Gynäkologie, Chefarzt der Frauenklinik 73 Eßlingen.
- Felix Wolfgang** (4. 4. 57), Dr. med., für Pharmakologie und Toxikologie, wiss. Assistent am Pharmakolog. Inst. M-Allach, Dyroffstraße 12 c.
- Blömer Hans** (24. 7. 57), Dr. med., für Innere Medizin, Chefarzt der I. Med. Abtlg. d. Städt. Krankenhauses r. d. Isar, M 8, Ismaninger Straße 22 (44 98 11); privat: M 23, Ruemannstraße 23 (36 31 36).
- Wagner Hans** (3. 4. 58), Dr. med., für Geburtshilfe und Gynäkologie, 8032 Gräfelfing bei München, Wendelsteinstraße 12.
- Jatzkewitz Horst** (11. 4. 58), Dr.-Ing., für Physiolog. Chemie, Leiter der Biochem. Abtlg. der Deutsch. Forschungs-Anstalt für Psychiatrie (Max-Planck-Institut), M 23, Kraepelinstraße 2; Privatschrift: M 27, Oberföhringer Straße 161 a (48 71 26).
- Semm Kurt** (17. 7. 58), Dr. med., für Gynäkologie und Geburtshilfe, wiss. Oberassistent der II. Univ.-Frauenklinik, M-Solln, Melchiorstraße 35 (79 43 40).
- Grill Werner** (22. 7. 58), Dr. med., für Chirurgie, Oberarzt d. Chirurg. Klinik, M 15, Nußbaumstraße 16/II.
- Beer Rüdiger** (22. 7. 58), Dr. med., für Anästhesiologie, Oberarzt an der Chirurg. Klinik, M-Pasing, Veldenerstraße 5 (1 91 11).
- Kaiser Rudolf** (31. 8. 58), Dr. med., für Geburtshilfe und Gynäkologie, wiss. Oberassist. der I. Frauenklinik, 8022 Grünwald bei München, Am Fischerwinkel 17.

- Karnbaum Sebastian** (29. 1. 59), Dr. med., Dr. phil., für Chirurgie, Oberarzt der Chirurg. Klinik. M 23, Osterwaldstraße 115.
- Herz Albert** (25. 2. 59), Dr. med., für Pharmakologie und Toxikologie, wiss. Assistent, Deutsche Forschungsanstalt für Psychiatrie (Max-Planck-Institut). M 23, Kraepelinstraße 2. Privat: M-Pasing, Joseph-Haas-Weg 28.
- Knecević Mirko** (15. 7. 59), Dr. med., für Allgemeine und Pathologische Anatomie, Primärarzt am Patholog. Institut des Allgemeinen Krankenhauses und Dozent der Medizinischen Fakultät Zagreb/Jugoslawien, Mosa, Pijade 34/II.
- Netzer Clemens Otto** (1. 9. 59), Dr. med., für Chirurgie, M 8, Ismaninger Straße 66.
- Brendel Walter** (9. 11. 59), Dr. med., für Physiologie, Oberarzt und Leiter der Exp. Abtlg. an der Chirurgischen Klinik. M 27, Richard-Strauß-Straße 83 (48 59 11).
- Viernstein Karl** (1. 12. 59), Dr. med., für Orthopädie, Oberarzt bei der Orthopädischen Klinik. 8022 Grünwald b. München. Dr.-Max-Straße 72.
- Dietrich Konrad** (16. 12. 59), Dr. med., Dr. med. dent., für Chirurgie, wiss. Assistent der Chirurg. Poliklinik. M'12, Agnes-Bernauer-Straße 45 (1 34 40).
- Arnholdt Friedrich** (1. 1. 60), Dr. med., für Urologie, ärztl. Direktor der Urologischen Klinik der Stadt Stuttgart, Arzenbergstraße 45.
- Georgii Axel** (16. 1. 60), Dr. med., für Allgemeine Pathologie und Pathologische Anatomie, wiss. Assistent am Pathologischen Institut. M 9, Am Bergsteig 6 (49 24 92).
- Schmiedt Egbert** (16. 1. 60), Dr. med., für Chirurgie u. Urologie, wiss. Oberassistent der Chirurgischen Klinik. M 55, Kurparkstraße 51 (1 68 42).
- Bandmann Hans-Jürgen** (16. 2. 60), Dr. med., für Dermatologie und Venerologie, wiss. Assistent der Dermatolog. Klinik. M-Obermenzing, „Am Durchblick“, Friedrich-Rein-Weg 1 (88 79 03).
- Goetz Otmar** (1. 3. 60), Dr. med., für Kinderheilkunde, wiss. Assistent der Univ. Kinderklinik. 8021 Icking/Isartal, Fuchsbühl 17.
- Ketterl Werner** (16. 4. 60), Dr. med. dent., Dr. med., für Zahnheilkunde, wiss. Oberassistent der Konservierenden Abtlg. der Zahnklinik. M 9, Balanstraße 308.

- Krone Heinrich Adolf** (2. 9. 60), Dr. med., für Geburtshilfe und Frauenheilkunde, Direktor der Staatl. Frauenklinik und Hebammenschule, 86 Bamberg, Markusplatz 3.
- Riecker Gerhard** (6. 9. 60), Dr. med., für Innere Medizin, wiss. Oberassistent der I. Med. Klinik. M 9, Lindenstraße 32 (43 53 66).
- Schwarz Kurt** (6. 2. 61), Dr. med., für Innere Medizin, wiss. Assistent der II. Med. Klinik. M 27, Buschingstraße 43/9 (48 36 40).
- Schmidt Walter** (22. 2. 61), Dr. med., für Anatomie, wiss. Oberassistent am Institut f. Histologie und experim. Biologie. M 25, Martin Behaimstraße 3 (76 31 37).
- Knedel Maximilian** (21. 3. 61), Dr. med., für Innere Medizin, wiss. Assistent der I. Med. Klinik. 8022 Grünwald b. München, Frundsbergerstraße 6 (47 32 44).
- Borchers Hans** (24. 3. 61), Dr. med., für Innere Medizin, wiss. Oberassistent der II. Med. Klinik. M 59, Birkhahnweg 20 (46 91 06).
- Glogowski Georg** (24. 3. 61), Dr. med., für Orthopädie, wiss. Oberassistent der Orthopäd. Klinik. M-Harlaching, Harlachinger Str. 12 (49 58 61).
- Meyer Erich** (12. 5. 61), Dr. med., für Physiologische Chemie, wiss. Assistent am Physiologisch-chemischen Institut, M-Neugrünwald, Portenlängerstraße 21.
- Parchwitz Karl-Heinz** (7. 7. 61), Dr. med., für Röntgenologie und Strahlenheilkunde, M 19, Dachauerstr. 177 (6 46 93).
- Hamelmann Horst** (4. 8. 61), Dr. med., für Chirurgie, wiss. Oberassistent der Chirurg. Klinik. M 55, Einseleweg 7.
- Klinner Werner** (18. 8. 61), Dr. med., für Chirurgie, wiss. Oberassistent der Chirurg. Klinik. M 15, Mathildenstraße 1/III (59 17 34).
- Göb Albert** (31. 8. 61), Dr. med., für Orthopädie, Oberarzt der Orthopäd. Poliklinik. M 15, Pettenkoferstraße 8 a (55 84 71).
- Knauff Hans-Georg** (4. 9. 61), Dr. med., für Innere Medizin, Oberarzt an der II. Med. Univ.-Klinik Marburg, 8023 Pullach, Beethovenstraße 21 (79 00 55) — beurlaubt —.
- Frey Kurt-Walter** (18. 1. 62), Dr. med., für Röntgenologie und Strahlenheilkunde, wiss. Oberassistent am Inst. u. d. Poliklinik für Physikal. Therapie und Röntgenologie. M 13, Agnesstraße 53/II.

- Hipp Erwin** (18. 1. 62), Dr. med., für Orthopädie, wiss. Assistent, a. d. Orthop. Klinik M-Harlaching, 8032 Gräfelfing b. München, Geigerstraße 22 (8 94 81).
- Boette Gerhard** (21. 2. 62), Dr. med., für Hals- Nasen- Ohrenheilkunde, wiss. Oberassistent a. d. Hals-Nasen-Ohrenklinik. M 15, Mathildenstraße 5.
- Leibbrand-Wettley Annemarie** (30. 3. 62), Dr. med., für Geschichte der Medizin, wiss. Assistentin am Inst. f. Geschichte der Medizin. M'13, Nordendstraße 2/IV (29 49 82).
- Borst Hans-Georg** (16. 4. 62), Dr. med., für Chirurgie, wiss. Assistent a. d. Chirurgischen Klinik. M 27, Donaustraße 22 (48 08 60).
- Lippert Herbert** (18. 5. 62), Dr. med., Dr. phil., für Anatomie, wiss. Assistent am Institut und der Poliklinik für Physikalische Therapie und Röntgenologie. 8031 Olching b. München, Neufeldstr. 63 (0 81 42 / 6 17).
- Güttich Helmut** (19. 6. 62), Dr. med., f. Hals-Nasen-Ohrenheilkunde, wiss. Assistent d. HNO-Klinik. 8035 Gauting, Frühlingstr. 22 c.
- Stehr Klemens** (3. 9. 62), Dr. med., für Kinderheilkunde, wiss. Assistent a. d. Kinderpoliklinik. M-Solln, Herterichstraße 29.
- Karl Johann Josef** (3. 9. 62), Dr. med., für Innere Medizin, wiss. Assistent a. d. I. Med. Klinik. M-Pasing, Berrschestraße 7 (88 51 00).
- Sachse Hans Ernst** (3. 9. 62), Dr. med., für Urologie, Oberarzt am Städt. Urolog. Krankenhaus München. M 61, Gnesenerstraße 19.
- Rueff Fritz Ludwig** (8. 11. 62), Dr. med., für Chirurgie, wiss. Assist. der Chirurg. Univ.-Klinik. M 15, Nußbaumstraße 20 (53 99 11).
- Gastpar Helmuth** (8. 11. 62), Dr. med., für Hals-Nasen-Ohrenheilkunde, wiss. Assistent der HNO-Klinik. M 15, Pettenkoferstr. 8 a.
- Kugler Johann** (13. 12. 62), Dr. med., für Klinische Neuro-Physiologie, wiss. Assistent an der Univ.-Nervenklinik. 8035 Gauting, Schrimpstraße 34.
- Hofschneider Peter Hans** (13. 12. 62), Dr. med., Dr. phil., für Physiologische Chemie, Abt.-Leiter am Max-Planck-Institut für Biochemie. M 15, Goethestraße 31 (59 42 61).
- Zimmer Fritz** (10. 1. 63), Dr. med., für Frauenheilkunde und Geburtshilfe, wiss. Assistent an der I. Frauenklinik, M-Solln, Ludwig-Werder-Weg 17.

- Rudolph Werner** (10. 1. 63), Dr. med., für Innere Medizin, wiss. Assistent an der II. Med. Klinik, M 9, Meranerstraße 2.
- Fruhmann Günter** (10. 1. 63), Dr. med., für Innere Medizin, wiss. Assistent an der II. Med. Klinik, M 13, Franz-Josef-Straße 43/V.
- Schreiner Lorenz** (28. 2. 63), Dr. med., für Hals-Nasen-Ohrenheilkunde, wiss. Assistent an der HNO-Klinik, M 8, Ariboweg 25.
- Knorr Dietrich** (28. 2. 63), Dr. med., für Kinderheilkunde, wiss. Assistent a. d. Univ.-Kinderklinik, M-Obermenzing, Schrämelstr. 141.
- Pette Dirk** (30. 5. 63), Dr. med., für Physiologische Chemie, wiss. Assistent am Physiolog.-chem. Institut, M 15, Goethestraße 33.
- Biermann Gerd** (11. 6. 63), Dr. med., für Psychosomatik des Kindes, wiss. Assistent an der Kinderpoliklinik, M 9, Rabenkopfstraße 6 (43 50 03).
- Hager Hermann** (11. 6. 63), Dr. rer. nat., Dr. med., für Neurobiologie, Leiter der Abteilung für Neurocytologie an der Deutschen Forschungsanstalt für Psychiatrie, (Max Planck-Institut), M 23, Kraepelinstraße 2 (33 80 21).
- Mehnert Hellmut** (11. 6. 63), Dr. med., für Innere Medizin, wiss. Assistent an der Med. Poliklinik, M 55, Vingerstr. 45 (74 52 53).
- Kurz Hermann** (4. 7. 63), Dr. med., für Pharmakologie und Toxikologie, wiss. Oberassistent am Pharmakol. Institut, M 54, Seydlitzplatz 10/III (54 11 94).
- Lange Gerhard** (4. 7. 63), Dr. med., für Pharmakologie und Toxikologie, wiss. Assistent am Pharmakol. Institut, M 27, Flemingstraße 20 (48 67 57).
- Creutzfeldt Otto** (4. 7. 63), Dr. med., für Klinische Neurophysiologie, Leiter der Neurophysiolog. Abteilung d. Dtsch. Forschungs-Anstalt f. Psychiatrie, M 23, Kraepelinstraße 2 (33 80 21).
- Schlicht Leo** (25. 7. 63), Dr. med., für Chirurgie, wiss. Assistent a. d. Chirurg. Univ.-Klinik, M 27, Laplacestraße 32 (48 03 90).
- Enzenbach Robert** (25. 7. 63), Dr. med., für Anästhesiologie, wiss. Assistent an der Chirurg. Univ.-Klinik, M-Solln, Herterichstr. 32.
- Zühlke Dietmar** (25. 7. 63), Dr. med., für Hals-Nasen-Ohrenheilkunde, wiss. Assistent d. HNO-Klinik. 44 Münster/Westf.,
— beurlaubt —.

- Schauer Alfred** (25. 7. 63), Dr. med., für Allgemeine Pathologie und Patholog. Anatomie, wiss. Assistent am Patholog. Institut, M 55, Neufriedenheimerplatz 8.
- Matouschek Erich** (25. 7. 63), Dr. med., Dr. rer. nat., für Urologie, wiss. Assistent im Rahmen des Lehrstuhls für Urologie, M 15, Thalkirchner Straße 48 (2 40 00 32 64).
- Schuhmachers Renate** (25. 7. 63), Dr. med., für Dermatologie und Venerologie, Assistentin an der Dermatolog. Klinik, M 5, Utschneiderstraße 2.
- Hart Walter** (5. 12. 63), Dr. med., für Chirurgie, wiss. Assistent an der Chirurg. Poliklinik, M 9, Candidstraße 18 (49 17 71).
- Jahrmärker Hans** (5. 12. 63), Dr. med., für Innere Medizin, wiss. Assistent a. d. I. Med. Klinik (53 99 11), Priv.-Anschr.: 8022 Grünwald, Karl Valentin-Straße 9 (47 34 34).
- König Erwin** (16. 1. 64), Dr. med., für Innere Medizin, Oberarzt der I. Med. Abtlg. d. Städt. Krankenhauses Mü.-Schwabing, M 23, Martiusstraße 2.
- Ehrhart Hans** (16. 1. 64), Dr. med., für Innere Med., wiss. Assistent an der I. Med. Klinik, 8032 Gräfelting, Steinkirchnerstraße 33 (85 22 16).
- Berg Steffen** (13. 2. 64), Dr. med., Ob.Reg.Med.Rat, für Gerichtliche Medizin, Leiter der Abtlg. Kriminaltechnik im Bayer. Landeskriminalamt München, 8024 Deisenhofen b. München, Jägerstr. 25.
- Schlegel Dieter** (13. 2. 64), Dr. med. dent., Dr. med., für Zahnheilkunde, wiss. Oberassistent d. Chirurg. klin. Abt. der Zahnklinik, M 13, Heßstraße 42 (59 19 77).
- Drexel Heinrich** (27. 2. 64), Dr. med., für Physikal. Medizin und Balneologie einschl. Med. Klimatologie, Assistent am Balneolog. Institut, Med. Abtlg., M 12, Gollierplatz 4/I
- Moll Hanns Christoph** (27. 2. 64), Dr. med., für Innere Medizin, wiss. Assistent an der II. Med. Klinik, M 23, Karl Theodorstraße 51
- Soost Hans-Jürgen** (4. 6. 64), Dr. med., für Frauenheilkunde und Geburtshilfe, wiss. Assistent an der I. Frauenklinik, M 12, Ganghoferstraße 52.
- Breit Alfred** (4. 6. 64), Dr. med., für Röntgenologie und Strahlkunde, Chefarzt der Radiologischen Abt. d. Städt. Krankenhauses in 839 Passau (08 51 / 62 14).
- Mittelbach Franz** (4. 6. 64), Dr. med., für Innere Medizin, wiss. Assistent an der II. Med. Klinik, 89 Augsburg, Lessingstr. 21

Reither Werner (30. 7. 64), Dr. med., Dr. med. dent., für Zahn-, Mund- und Kieferheilkunde, wiss. Assistent a. d. Prothet. Abt. d. Zahnklinik, M 27, Richard Strauss-Straße 125.

Schievelbein Helmut (30. 7. 64), Dr. med., für Klinische Chemie, wiss. Assistent am Klin.-chem. Institut a. d. Chirurg. Klinik, M 27, Buschingstraße 41.

Lehrbeauftragte:

Bunde Erich, Dr. phil. nat., Dipl.-Physiker, für Physikalische Grundlagen in Röntgenologie und Strahlenheilkunde, Konservator an Institut und Poliklinik für Physikal. Therapie u. Röntgenologie. M 15, Ziemssenstraße 1 (53 99 11).

v. Diringshofen Heinz, Dr. med., für Luft- und Raumfahrtmedizin, apl. Prof. d. Univ. Frankfurt, Vorsitzender d. Vorstandes d. Dtsch. Gesellschaft für Luft- und Raumfahrtmedizin e. V., M 13, Silcherstraße 6.

Dirnagl Karl, Dipl.-Physiker, für Physikalische Grundlagen der Physikalischen Medizin einschl. Balneologie und Klimatologie, Oberkonservator am Balneolog. Institut b. d. Univ. München, Med. und Klimatolog. Abtlg., M 15, Ziemssenstraße 1 (53 99 11).

Krempl-Lamprecht Luise, für Medizin. Mykologie, Priv.-Dozentin für Botanik an der Techn. Hochschule München, wiss. Assistentin an der Dermatologischen Klinik München, Frauenlobstraße 9.

Künzler Friedrich, Dr. med., f. Krankenmassage, Lehrarzt b. d. Staatl. Schule für medizin. Bademeister am Institut und Poliklinik für Physikalische Therapie und Röntgenologie. M 15, Ziemssenstr. 1 (53 99 11). M 27, Amberger Straße 2 (48 20 73).

Lederer Eugen, Dr. med. habil., für Arbeitsmedizin, Ministerialrat i. R., M 55, Gräfelinger Straße 3 (74 10 03).

Saller Karl (17. 12. 48), Dr. phil., (rer. nat.), Dr. med., Dr. phil. h. c., o. Professor für Anthropologie in der Naturwiss. Fakultät, Vorstand des Instituts für Anthropologie und Humangenetik. M 2, Richard-Wagner-Straße 10/1 (52 15 28); Privatanschrift: 8021 Großhesselohe b. München, Kastanienallee 9 (79 52 36).

Ulbrecht Gerhard, Dr. med., für Muskelphysiologie und verwandte Gebiete, Oberfeldarzt d. Bundeswehr, freier wiss. Mitarbeiter am Physiolog. Institut, M 15, Pettenkoferstraße 12 (55 34 87); privat: 8081 Unterpfaffenhofen, Föhrenweg 13 (87 11 78).

Tierärztliche Fakultät

Ordentliche öffentliche Professoren:

- * **Zorn Wilhelm** (1. 4. 20), Dr. phil., Dr. med. vet. h. c., für Tierzucht, früher o. Prof. d. Universität Breslau. M 23, Leopoldstraße 104/II (33 11 65).
- * **Nörr Johannes** (17. 1. 27), Dr. med. vet., Dr. med. vet. h. c., für spezielle Pathologie und Therapie, Gerichtliche Tiermedizin. M 23, Brangänenstraße 4 (33 18 00).
- * **Westhues Melchior** (1. 4. 31), Dr. med. vet., Dr. med. vet. h. c., für Chirurgie und Augenheilkunde, komm. Vorstand der Chirurg. Tierklinik und des Instituts für Huf- und Klauenkunde. M 23, Schwedenstraße 52 (33 56 14).
- * **Zipf Karl** (1. 4. 34), Dr. med., Dr. med. vet. h. c., für Pharmakologie, Toxikologie u. Pharmazie, komm. Vorstand d. Instituts f. Pharmakologie, Toxikologie und Pharmazie, komm. Vorstand der Verwaltung der Tierärztlichen Kliniken und Institute. M 27, Maria-Theresia-Straße 28 (48 20 65).
- * **Stoß Anton** (22. 11. 34), Dr. med. vet., für Anatomie, Histologie und Entwicklungsgeschichte. M 23, Keferstraße 17 (33 12 88).
- * **Rolle Michael** (1. 4. 39), Dr. med. vet., für Hygiene, Seuchenlehre, Mikrobiologie. M 8, Steinhauser Straße 25/I (44 56 65).
- Ullrich Konrad** (1. 10. 46), Dr. med. vet., für innere Tierkrankheiten, Vorstand der Medizinischen Tierklinik, Prodekan. M 58, Deikestraße 42 (42 17 98).
- Brüggemann Johannes** (1. 1. 48), Dr. med. vet., Dr. rer. nat., für Physiologie, physiologische Chemie und Ernährungsphysiologie, Vorstand des Instituts für Physiologie u. Ernährung der Tiere. M 22, Veterinärstraße 13 (22 86 61 / 551).
- Baier Walther** (1. 9. 48), Dr. med. vet., für Geburtshilfe, Gynäkologie und für Behandlung von Außenfällen sowie Zuchtschäden und Aufzuchtkrankheiten, Vorstand der Gynäkologischen und Ambulatorischen Tierklinik. M 22, Königinstr. 12 (33 13 85 / 22 86 61/611).
- Sedlmeier Hans** (13. 5. 52), Dr. med. vet., für allgemeine Pathologie und pathologische Anatomie. Vorstand des Instituts für Tierpathologie. M 13, Karl-Theodor-Straße 106/III (37 43 04).

Grau Hugo (24. 1. 53), Dr. med. vet., für Anatomie, Histologie und Entwicklungsgeschichte, Vorstand des Instituts für Tieranatomie. 812 Weilheim/Obb., Lienhartstraße 7 (08 81 / 26 47).

Liebmann Hans (1. 7. 54), Dr. phil., für Zoologie, Parasitologie und Hydrobiologie, Vorstand des Zoologisch-Parasitologischen Instituts. Vorstand der Bayerischen Biologischen Versuchsanstalt (Demoll-Hofer-Institut) und der Teichwirtschaftlichen Abteilung in Wielenbach bei Weilheim. M 27, Mauerkircherstraße 30/II (48 15 90).

Bauer Heinrich (23. 2. 56), Dr. med. vet., Dr. phil., für Tierzucht, Vorstand des Instituts für Tierzucht, Vererbungs- und Konstitutionsforschung und Leiter des Lehr- und Versuchsgutes Schleißheim. M 22, Veterinärstraße 13 (22 86 61 / 5 49).

Kotter Ludwig (26. 9. 60), Dr. med. vet., für Nahrungsmittelkunde, Vorstand des Instituts für Nahrungsmittelkunde, Dekan. M 23, Ansprengerstraße 4/III (33 15 00).

Mayr Anton (16. 4. 63), Dr. med. vet., für Mikrobiologie und Seuchenlehre, Vorstand des Instituts für Mikrobiologie und Infektionskrankheiten der Tiere. M 55, Hartwaldstraße 7 (74 23 20).

Kalich Johann (1. 3. 1964), Dr. med. vet., für Hygiene, Seuchenlehre und Bakteriologie, Vorstand des Instituts für Tierhygiene. M 13, Türkenstraße 81/II Rgb. (29 64 76).

Walter Peter (16. 4. 64), Dr. med. vet., für Histologie und Embryologie, Vorstand des Instituts für Histologie und Embryologie der Tiere. M 9, Geiseltasteigstraße 97 (49 28 59).

Herrlich Albert (25. 5. 64), Dr. med., für Tierärztliche Tropenmedizin, Vorstand des Instituts für Tierärztliche Tropenmedizin, M 19, Zamboninistraße 19 (57 07 57).

Planmäßige außerordentliche Professoren:

* **Abelein Richard** (1. 11. 35), Dr. med. vet., für Geburtshilfe, für die Behandlung von Außenfällen sowie für Zuchtschäden und Aufzuchtkrankheiten. M 23, Staufenbergstraße 7/III r. (37 03 31).

* **Jöchle Hans** (14. 8. 39), Dr. med. vet., für Hufkrankheiten, Theorie des Hufbeschlags und Beschirrungslehre. M 19, Dachauer Str. 144 (6 60 19).

Leidl Werner (1. 10. 63), Dr. med. vet., für Andrologie und Künstliche Besamung, Leiter der Abteilung für Andrologie und Künstliche Besamung an der Gynäkologischen und Ambulatorischen Tierklinik. M 22, Königinstraße 12 (22 86 61 / 6 16).

Honorarprofessoren:

Mennel Eugen (1. 6. 48), Dr. med. vet., für Hufkrankheiten, Theorie des Hufbeschlages und der Beschirrungslehre, Landwirtschaftsrat a. D. — liest nicht —, 8131 Berg bei Starnberg, Seestraße 23^{1/2}.

Schellner Hans (10. 12. 56), Dr. med. vet. habil., für Tierseuchenlehre, Direktor a. D. der Bayer. Landesanstalt für Tierseuchenbekämpfung. 8042 Schleißheim bei München, Eichenstr. 20 (32 16 26).

Dürrwaechter Ludwig (6. 8. 59), Dr., Ministerialdirektor a. D., für Tierzucht. M 15, Haydnstraße 11 (55 81 08).

Außerplanmäßige Professoren:

Dahme Erwin (18. 3. 63), Dr. med. vet., für Allgemeine Pathologie, Pathologische Anatomie und Histologie. M 9, Lohstraße 65/I (49 62 71).

Boessneck Joachim (21. 10. 63), Dr. med. vet., für Anatomie, Histologie und Embryologie. M 13, Griegstraße 9 a (35 15 96).

Tiewes Jürgen (27. 9. 57), Dr. agr., Dr. med. vet., für Physiologie, physiologische Chemie und Ernährungsphysiologie. M 27, Beblostraße 9 (48 35 34).

Privatdozenten:

Kraft Helmut (31. 8. 58), Dr. med. vet., für Innere Tiermedizin. M 19, Postillonstraße 2 (6 73 42).

Karg Heinrich (21. 1. 59), Dr. med. vet., für Physiologie, physiologische Chemie, Ernährungsphysiologie und Endokrinologie. M 23, Osterwaldstraße 53 (33 98 98).

Schließer Theodor (4. 1. 61), Dr. med. vet., für Mikrobiologie und Seuchenlehre. 8011 Baldham bei München, Hochrißstr. 7 (Zornding 0 81 06 / 85 62).

Weiß Eugen (8. 2. 61), Dr. med. vet., für Allgemeine Pathologie, Pathologische Anatomie und Histologie. M 23, Ruemannstraße 29 (36 30 25).

Dellmann Horst-Dieter (31. 1. 62), Dr. med. vet., für Anatomie, Histologie und Embryologie. M 19, Leonrodstraße 66/VII (6 03 13).

Schmid Albrecht (3. 9. 62), Dr. med. vet., für Pharmakologie u. Toxikologie. M 25, Gotzingerstraße 25 (76 30 70).

Terplan Gerhard (3. 9. 62), Dr. med. vet., für Nahrungsmittelkunde, einschl. Schlacht- und Fleischuntersuchung sowie Milchkunde. M 23, Speyerer Straße 10 (34 17 09).

Merkenschlager Michael (3. 9. 62), Dr. med. vet., für Physiologie, Physiologische Chemie und Ernährungsphysiologie. M 23, Speyerer Straße 10 (33 47 58).

Zucker Hermann (11. 6. 63), Dr. agr., für Tierernährungslehre und Ernährungsphysiologie. M 27, Morgenrothstraße 15 (48 85 40).

Rüsse Meinhard (4. 7. 63), Dr. med. vet., für Geburtshilfe und Gynäkologie der Tiere sowie Zuchtschäden und Aufzuchtkrankheiten. M 27, Holbeinstraße 1 (48 42 00).

Fritsch Rudolf (25. 7. 63), Dr. med. vet., für Tierchirurgie und Anästhesiologie. 8014 Neubiberg, Papelstraße 42 (22 86 61).

Bakels Frederik (5. 12. 63), Dr. agr., Dr. med. vet., für Tierzucht, 8042 Schleißheim, Gartenstraße.

Niesar Karl-Heinz (16. 1. 64), Dr. med. vet., Dipl.-Chem., für Physiologie, Physiologische Chemie und Ernährungsphysiologie. 813 Starnberg, Waldschmidtstraße 12 (Starnberg 44 74).

Schole Jürgen (16. 1. 64), Dr. agr., für Physiologische Chemie und Tierernährungslehre. 8031 Gröbenzell, Eschenrieder Straße 28.

Goller Hermann (16. 1. 64), Dr. med. vet., für Anatomie, Histologie und Embryologie. M 54, Seydlitzplatz 2 (54 17 52).

Mehnert Brigitte (27. 2. 64), Dr. rer. nat., für Mikrobiologie. M 55, Vingerstraße 45 (74 52 53).

Gall Christian (27. 2. 64), Dr. med. vet., für Tierzucht. M 13, Zieblandstraße 31 (55 41 34).

Banič Janez (2. 7. 64), Dr. med. vet., für Chirurgie und Augenheilkunde. Ljubljana, Cesta v Mestni 10g 47 Jugoslawien.

Lehrbeauftragte:

Dennler Edgar, Dr. med. vet., Direktor des städt. Veterinärwesens, für Schlachthofbetriebslehre. M 49, Forstenrieder Allee 266.

Forstner Max Joachim, Dr. med. vet., Assistent am Zoologisch-Parasitologischen Institut, für Wild- und Zootiere und deren parasitäre Erkrankungen. M 9, Stadelheimer Straße 25.

Hörhammer Ludwig, Dr. phil., Dr. h. c., Dr. h. c., für Botanik und Pharmakognosie, o. Prof. für Pharmakognosie in der Naturw. Fak., Vorstand des Instituts für Pharmazeutische Arzneimittellehre. M-Obermenzing, Fasanenstraße 19 (57 00 30).

Krauss Walter, Dr. phil., apl. Prof. an der Naturw. Fakultät, für physik.-chem. Grundlagen der Physiologie einschl. der naturw. Grundlagen der Methodik im Physiologischen und Klinischen Laboratorium (s. Naturw. Fak.).

v. Obernberg Hubert, Dr. med. vet., für Pharmazeutischen Kurs, Oberkonservator am Institut für Pharmakologie, Toxikologie und Pharmazie der Tierärztlichen Fakultät. 8032 Gräfelfing, Tassilostraße 1.

Ringseisen Joseph, Dr. med. vet., Ministerialrat im Bayer. Staatsministerium des Innern, für Angewandte staatliche Tierseuchenbekämpfung. M 55, Waldgartenstr. 33 (74 64 22).

Rintelen Paul, Dr. agr. habil., Dr. phil., o. Prof. für Wirtschaftslehre des Landbaues, Direktor des Instituts für Wirtschaftslehre des Landbaues und des Staatsgutes Weißenstephan. 805 Freising-Weißenstephan 1 (Tel. Freising 4 82, Apparat 230).

Ruf Manfred, Dr. med. vet., für „Umweltradioaktivität und Wasser“, Oberchemiker a. d. Bayer. Biolog. Versuchsanstalt, 8135 Söcking bei Starnberg, Bismarckstraße 11 (Telefon Starnberg 46 16).

Weigl Anton, Dr. med. vet., für Innere Krankheiten des Schweines, Oberregierungsveterinär rat. Bayer. Landesanstalt für Tierseuchenbekämpfung. 8042 Schleißheim bei München, Veterinärstraße 78^{1/2} (32 16 26).

Walser Kurt, Dr. med. vet., für Aufzuchtkrankheiten der Schweine, Assistent an der Gynäkologischen und Ambulatorischen Tierklinik, München, Hirsch-Gereuth-Straße 13.

Kreuzer Wilhelm, Dr. med. vet., für Radionuklide in Lebensmitteln tierischer Herkunft, wiss. Assistent am Institut für Nahrungsmittelkunde. M 15, Landwehrstraße 7/5 (59 66 18).

Philosophische Fakultät

Ordentliche öffentliche Professoren:

- * **Jantzen Hans** (1. 10. 16), Dr. phil., für mittlere und neuere Kunstgeschichte — liest nicht —. 78 Freiburg i. Br., Rosenau 2.
- * **Schnabel Franz** (1. 10. 22), Dr. phil., Dr.-Ing. e. h., Dr. oec. publ. h. c., für Geschichte — liest nicht —. M 38, Stuberstr. 25 (57 19'93).
- Guardini Romano** (1. 5. 23), Dr. theol., Dr. phil. h. c., für christliche Weltanschauung und Religionsphilosophie — liest nicht —. M 27, Merzstraße 2 (48 04 68).
- * **Pfeiffer Rudolf** (1. 10. 23), Dr. phil., für klassische Philologie — liest nicht —. M 13, Hiltenspergerstraße 21/0 (37 21 85).
- * **Haenisch Erich** (1. 10. 25), Dr. phil., für ostasiatische Kultur- und Sprachwissenschaft — liest nicht —. 7 Stuttgart-Schönberg, Birkenheckenstraße 92.
- * **Klingner Friedrich** (1. 10. 25), Dr. phil., für klassische Philologie. M 13, Josephsplatz 5/II (37 12 77).
- * **Rohlf's Gerhard** (30. 4. 26), Dr. phil., Dr. phil. h. c., Dr. phil. h. c., Dr. phil. h. c., für romanische Philologie — liest nicht —. 74 Tübingen-Hirschau, Hirschhalde 5 (Tübingen 39 03).
- * **v. Müller Karl Alexander** (1. 7. 28), Dr. phil., für mittlere und neuere Geschichte sowie bayerische Landesgeschichte — liest nicht —. 8183 Rottach-Egern, Fürstenstraße 10.
- * **Babinger Franz** (1. 1. 30), Dr. phil., für Geschichte und Kultur des Nahen Orients sowie Turkologie. M 19, Dachauer Straße 140 c.
- * **Dölger Franz** (1. 4. 31), Dr. phil., Dr. phil. h. c., für mittel- und neu-griechische Philologie — liest nicht —. M 13, Agnesstraße 38/II (37 22 36).
- * **Rosenfeld Hans-Friedrich** (1. 7. 32), Dr. phil., für germanische Philologie. M-Solln, Sollner Straße 22/I (79 64 35).
- * **Rheinfelder Hans** (16. 5. 33), Dr. phil., für romanische Philologie. M-Obermenzing, Pflegerstraße 28 (57 27 16).
- * **Sedlmayr Hans** (30. 9. 36), Dr. phil., für mittlere und neuere Kunstgeschichte. M 22, Widenmayerstraße 46/II.

- Rahner Karl** (1. 4. 37), Dr. theol., Dr. theol. h. c., für christliche Weltanschauung und Religionsphilosophie, M 22, Veterinärstraße 5 (36 18 12).
- * **Dempf Alois** (1. 9. 37), Dr. phil., für Philosophie. M 27, Felix-Dahnstraße 2 a (48 24 08).
- Lersch Philipp** (1. 10. 37), Dr. phil., für Psychologie und Philosophie, Vorstand des Psychologischen Instituts. M 23, Dreschstraße 5 (33 50 13).
- Kuhn Helmut** (1. 11. 37), Dr. phil., für Philosophie, Vorstand des Philosophischen Seminars I (zweite Abteilung). M 8, Maria-Theresia-Straße 7 (44 90 56).
- v. Fritz Kurt** (1. 7. 38), Dr. phil., für klassische Philologie, Vorstand des Seminars für Klassische Philologie. M 22, Veterinärstraße 2 (29 73 22).
- * **Koschmieder Erwin** (1. 5. 39), Dr. phil., für slavische und baltische Philologie, kommiss. Vorstand des Seminars für Slavische und Baltische Philologie. 8011 Vaterstetten, Beethovenstraße 42. (46 74 92).
- Baumann Hermann** (1. 11. 39), Dr. phil., für Völkerkunde, Vorstand des Instituts für Völkerkunde. M 8, Prinzregentenstraße 144 (44 12 25).
- * **Borcherdt Hans Heinrich** (15. 6. 43), Dr. phil., für neuere deutsche Literaturgeschichte. M-Solln, Josef-Schwarz-Weg 11 (79 42 40).
- Clemen Wolfgang** (1. 8. 43), Dr. phil., D. Litt. h. c., für englische Philologie, Vorstand des Seminars für Englische Philologie. 8207 Endorf/Obb. (0 80 53/3 26) und M 2, Theresienstr. 60/VI (22 18 31).
- Egermann Franz** (1. 9. 43), Dr. phil., für klassische Philologie, Vorstand des Seminars für Klassische Philologie. M 27, Kufsteiner Platz 4.
- Hammitzsch Horst** (1. 5. 44), Dr. phil., für Japanologie, Vorstand des Seminars für Japanologie. 8034 Germering, Südendstraße 23.
- * **Wenzl Aloys** (16. 3. 46), Dr. phil., für Philosophie. M 23, Bonner Straße 24/II (33 04 92).
- * **Spindler Max** (16. 5. 46), Dr. phil., für mittlere und neuere Geschichte sowie bayerische Geschichte — liest nicht —. M 27, Menzelstr. 1.
- Müller Max** (1. 10. 46), Dr. phil., für Philosophie, Vorstand des Philosophischen Seminars I (erste Abteilung). M 2, Theresienstr. 21/V (22 69 20).

- Wissmann Wilhelm** (24. 1. 47), Dr. phil., für allgemeine und indogermanische Sprachwissenschaft und baltische Philologie, Vorstand des Sprachwissenschaftlichen Seminars. M 13, Schellingstraße 10/V (29 36 07).
- Spörl Johannes** (1. 5. 47), Dr. phil., für Geschichte, Vorstand des Historischen Seminars, Abteilung Mittelalterliche Geschichte. M 23, Kaiserstraße 59/III (33 44 27).
- Kunisch Hermann** (1. 11. 47), Dr. phil., für neuere deutsche Literaturgeschichte, Vorstand des Seminars für Deutsche Philologie I, Neuere Abteilung; Vorstand des Instituts für Theatergeschichte. M 19, Nürnberger Straße 63 (6 77 34).
- Spitaler Anton** (5. 8. 48), Dr. phil., für semitische Philologie, Vorstand des Seminars für Semitistik, Vorderasiatische Altertumskunde und Islamwissenschaft. M 22, Veterinärstr. 2/III rechts (22 00 22).
- Hoffmann Helmut** (22. 10. 48), Dr. phil., für Indologie und Iranistik, Vorstand d. Seminars für Indologie und Iranistik. M, Deutsches Museum, Museumsinsel 1.
- Grassi Ernesto** (16. 11. 48), Dr. phil., für Philosophie des Humanismus. M 23, Seestraße 13 (36 47 74).
- * **Schneider Friedrich** (5. 11. 49), Dr. phil., für Pädagogik — liest nicht —. M 13, Josephsplatz 5 (37 23 55).
- Werner Joachim** (5. 11. 49), Dr. phil., für Vor- und Frühgeschichte, Vorstand des Instituts für Vor- und Frühgeschichte. M 22, Königinstraße 69/IV (36 34 12).
- * **Keilhacker Martin** (9. 3. 52), Dr. phil., für Pädagogik und Psychologie. Kommiss. Vorstand des Pädagogischen Seminars. M 55, Wilhelm-Weitling-Straße 25.
- Franke Herbert** (29. 3. 52), Dr. phil., Dr. jur., für ostasiatische Kultur- und Sprachwissenschaft, Vorstand des Seminars für Ostasiatische Kultur- und Sprachwissenschaft. 8031 Stockdorf, Kreuzweg 30 (89 99 85).
- * **Basler Otto** (9. 4. 52), Dr. phil., für deutsche Philologie und Volkskunde, Honorarprofessor an der Phil. Fakultät der Univ. Freiburg Br. — liest nicht —. 7601 Zell-Riedle bei Offenburg/Baden.
- Bischoff Bernhard** (7. 4. 53), Dr. phil., D. litt. h. c., D. litt. h. c., für lateinische Philologie des Mittelalters. Vorstand des Seminars für Lateinische Philologie des Mittelalters. 8033 Planegg, Ruffini-Allee 27 (89 66 31).

- Bosl Karl** (19. 9. 53), Dr. phil., für bayerische Landesgeschichte, Vorstand d. Historischen Seminars, Abteilung Bayerische Geschichte, Vorstand des Instituts für Bayerische Geschichte. M 15, Goethestraße 66/I.
- Kuhn Hugo** (24. 4. 54), Dr. phil., für deutsche Philologie, Vorstand des Seminars für Deutsche Philologie II, Ältere Abteilung, Prodekan. M 22, Veterinärstraße 2 (29 34 54).
- Homann-Wedeking Ernst** (1. 9. 54), Dr. phil., für klassische Archäologie, Vorstand des Archäologischen Seminars. M 2, Meiserstr. 10.
- Georgiades Thrasybulos** (30. 6. 55), Dr. phil., für Musikwissenschaft, Vorstand des Musikwissenschaftlichen Seminars. M 2, Theatinerstraße 35/VI (29 54 41).
- Becker Carl** (1. 11. 55), Dr. phil., für klassische Philologie, Vorstand des Seminars für Klassische Philologie, M 8, Maria-Theresia-Straße 7 (44 06 46).
- * **Stolberg-Wernigerode Otto Graf zu** (14. 12. 55), Dr. phil., für europäische Geschichte mit besonderer Berücksichtigung Westeuropas — liest nicht —. M 9, Aurbacherstraße 1/IV (45 17 56).
- Britzelmayr Wilhelm** (9. 7. 56), Dr. oec. publ., für Logik und Grundlagenforschung, M 13, Blütenstraße 3/II.
- Sckommodau Hans** (30. 7. 56), Dr. phil., für romanische Philologie, Vorstand des Seminars für Romanische Philologie. M 13, Abtstraße 15.
- Schwarz Richard** (27. 3. 57), Dr. phil., für Pädagogik, Vorstand des Pädagogischen Seminars. M 25, Krüner Straße 51/II (74 23 15).
- Schmaus Alois** (30. 8. 57), Dr. phil., für slavische Philologie und Balkanphilologie, Vorstand des Seminars für Slavische und Baltische Philologie. M 13, Görresstraße 2/II (37 53 82).
- Müller Hans Wolfgang** (1. 4. 58), Dr. phil., für Ägyptologie, Vorstand des Seminars für Ägyptologie; Direktor der Ägyptischen Staatssammlung, Dekan. M 13, Herzogstraße 115/III (37 57 50).
- Stegmüller Wolfgang** (15. 12. 58), Dr. rer. pol., Dr. phil., für Philosophie, Vorstand des Philosophischen Seminars II. M 23, Viktor-Scheffel-Straße 15.
- Stadtmüller Georg** (10. 3. 59), Dr. phil., für Geschichte Osteuropas und Südosteuropas, Vorstand des Seminars für Geschichte Osteuropas und Südosteuropas. M 23, Kaulbachstr. 93/II (36 12 77).

- Acht Peter** (14. 3. 59), Dr. phil., für geschichtliche Hilfswissenschaften, Vorstand des Seminars für Geschichtliche Hilfswissenschaften. M 2, Prinz-Ludwig-Straße 16/III (29 71 11).
- Betz Werner** (1. 4. 59), Dr. phil., für deutsche Philologie, Vorstand des Seminars für Deutsche Philologie I, Ältere Abteilung. M 13, Winzererstraße 29/VIII (37 82 24).
- Noyer-Weidner Alfred** (1. 5. 59), Dr. phil., für romanische Philologie, Vorstand des Seminars für Romanische Philologie, Hechendorf/Pilsensee, Am Gaßl 3 (0 81 52 / 72 46).
- Mayer Arthur** (3. 7. 59), Dr. phil., für Angewandte Psychologie. M 58, Markgrafenstraße 62 (42 29 57).
- Kissling Hans Joachim** (16. 7. 59), Dr. phil., für Geschichte und Kultur des Nahen Orients sowie für Turkologie, Vorstand des Instituts für Geschichte und Kultur des Nahen Orients sowie für Turkologie. M 13, Elisabethstraße 71 (37 20 85).
- Beck Hans Georg** (1. 1. 60), Dr. theol., für Byzantinistik und neugriechische Philologie, Vorstand des Instituts für Byzantinistik und Neugriechische Philologie. M 42, Willibaldstraße 8 d (1 49 08).
- Friedmann Friedrich Georg** (1. 9. 60), Dr. phil., für nordamerikanische Kulturgeschichte, Vorstand des Amerika-Instituts. M 23, Nikolaiplatz 6 (33 21 44).
- Wölcken Fritz** (6. 7. 61), Dr. phil., für englische Philologie, Mitvorstand des Seminars für Englische Philologie. M 23, Germaniastraße 37/II (36 46 86).
- Bergius Rudolf** (18. 3. 63), Dr. phil., für Psychologie. M 9, Fasangartenstraße 157 (43 79 03).
- Roeggele Otto B.** (1. 4. 63), Dr. phil., Dr. med., für Zeitungswissenschaft, Vorstand des Instituts für Zeitungswissenschaft. M 19, Nymphenburger Straße 169.
- Fromm Hans** (5. 4. 63), Dr. phil., für Deutsche Philologie sowie Finnugristik, Vorstand des Seminars für Deutsche Philologie II, Ältere Abteilung. 8012 Ottobrunn, Roseggerstr. 35.
- Edzard Dietz Otto** (3. 9. 63), Dr. phil., für Assyriologie, Vorstand des Seminars für Assyriologie. M 19, Siegrunstraße 3 (57 11 46).
- Lauffer Siegfried** (5. 12. 63), Dr. phil., für alte Geschichte, Vorstand des Seminars für Alte Geschichte. M 22, Emil-Riedel-Straße 4/II (29 41 09).

Planmäßige außerordentliche Professoren:

* **Kehrer Hugo** (1. 10. 35), Dr. phil., für Kunstgeschichte — liest nicht —. M 13, Agnesstraße 12/III links (37 12 80).

* **Weifert Ladislaus Michael** (5. 2. 43), Dr. phil., für deutsche Phonetik und Mundartkunde. M 23, Wilhelmstraße 3/I r. (33 96 04).

* **Steinberger Ludwig** (16. 7. 47), Dr. phil., für Namenforschung (Bayern und Nachbarländer). M 8, Rosenheimer Str. 126, Zi. 114 (44 29 61 oder 44 29 62).

* **Braun Hanns** (1. 8. 54), Dr. phil., für Zeitungswissenschaft. Geiseltasteig b. München, Robert-Koch-Straße 11 (47 63 07).

Müller-Seidl Walter (1. 4. 60), Dr. phil., für neuere deutsche Literaturgeschichte, Vorstand des Seminars für Deutsche Philologie II, Neuere Abteilung. M 27, Eisensteinstraße 6 (48 15 72).

Kabell Aage (1. 9. 60), Dr. phil., für nordische Philologie und germanische Altertumskunde, Vorstand des Seminars für Nordische Philologie und Germanische Altertumskunde. M 22, Widenmayerstraße 38 (29 94 31).

Pfligersdorffer Georg (1. 11. 60), Dr. phil., für klassische Philologie. M 13, Josephsplatz 5/III.

Lieb Norbert (1. 3. 63), Dr. phil., für Kunstgeschichte unter besonderer Berücksichtigung der Kunstgeschichte Bayerns, komm. Vorstand des Kunsthistorischen Seminars. 89 Augsburg, Neidhartstraße 10.

Honorarprofessoren:

v. der Leyen Friedrich (1. 4. 20), Dr. phil., o. em. Professor der Universität Köln, für Volkssage und Volksdichtung — liest nicht —. 8011 Kirchseeon vor München, Spanleite 41 (F. Zorneding 560).

Riezler Walter (16. 4. 46), Dr. phil., für neuere Musikgeschichte — liest nicht —. 8026 Holzen-Ebenhausen, Isartal (0 81 78 / 6 63).

Diepolder Hans (22. 6. 46), Dr. phil., Direktor der Antikensammlungen, für Archäologie — liest nicht —. M 22, Königinstraße 1.

Stepun Fedor (2. 10. 46), Dr. phil., früher ao. Professor der Technischen Hochschule Dresden, für russische Geistesgeschichte — liest nicht —. M 13, Ainmillerstraße 30 (3 99 19).

- Uhde-Bernays Hermann** (2. 10. 46), Dr. phil., für neuere deutsche Literaturgeschichte — liest nicht —. 813 Starnberg, Perchastr. 11.
- Kriss Rudolf** (23. 9. 47), Dr. phil., für Volkskunde — liest nicht —. 824 Berchtesgaden, Schießfach 16.
- Ruf Paul** (4. 3. 48), Dr. phil., für Bibliothekswesen — liest nicht —. 8033 Krailling, Post Planegg bei München, Hans-Sachs-Straße 20.
- Anwander Anton** (19. 8. 48), Dr. theol., für vergleichende Religionsgeschichte und Religionswissenschaft — liest nicht —. 8202 Bad Aibling, Pensionsheim.
- Huth Albert** (27. 8. 48), Dr. phil., für angewandte Psychologie. 8032 Gräfelfing, Haberlstraße 8 (85 11 07).
- Baethgen Friedrich** (23. 11. 48), Dr. phil., Dr. phil. h. c., Präsident der Monumenta Germaniae Historica i. R., für mittelalterliche Geschichte — liest nicht —. M 19, Aiblinger Straße 3.
- Heydenreich Ludwig Heinrich** (27. 1. 50), Dr. phil., Direktor des Zentralinstituts für Kunstgeschichte in München, für Kunstgeschichte — liest nicht —. M 2, Barer Straße 11/III 2. G. H.
- Rupprecht Karl** (3. 4. 50), Dr. phil., Oberstudiendirektor a. D., für klassische Philologie. M-Pasing, Paosostraße 3 (88 63 42).
- Bernhart Joseph** (27. 3. 52), Dr. theol., Dr. phil., für mittelalterliche Geistesgeschichte — liest nicht —. 8939 Türkheim/Bayern.
- Metzger Arnold** (28. 6. 52), Dr. phil., für Philosophie. M 27, Lamontstraße 24 (48 31 94).
- Conrad-Martius Hedwig** (18. 3. 55), Dr. phil., für Naturphilosophie — liest nicht —. 813 Starnberg/Obb., Flurstraße 3 (0 81 51 / 32 24).
- Müller Theodor** (12. 8. 55), Dr. phil., Direktor des Bayerischen Nationalmuseums, für mittlere und neuere Kunstgeschichte — liest nicht —. M 9, Hermine-Blande-Straße 5.
- Pokorny Julius** (13. 9. 55), Dr. phil., Dr. jur., Dr. litt. celt. h. c., für keltische Philologie. Zürich 2, Bleicherweg 15/IV.
- Puchner Karl** (25. 4. 57), Dr. phil., Direktor d. Staatl. Archive Bayerns, für Ortsnamenforschung und Siedlungsgeschichte Bayern. M 2, Arcisstraße 12.
- Grundmann Herbert** (28. 12. 59), Dr. phil., Präsident der Monumenta Germaniae Historica, für mittelalterliche Geschichte — liest nicht —. M 27, Kolbergerstraße 11 (48 57 87).

Kauffmann Hans Eberhard (18. 3. 60), Dr. phil., für Völkerkunde Südasiens — liest nicht —. M 23, Leopoldstraße 52 (33 58 97).

Hofmarksrichter Karl (30. 5. 60), Dr. phil., Direktor des Instituts für gehör- und sprachgeschädigte Kinder in Straubing und des Studienseminars für Taubstummlehrer in München, für Psychologie der Sprache und der Sprachstörungen. 844 Straubing, Regensburger Straße 35.

Kunkel Otto (17. 2. 61), Dr. phil., Direktor i. R. der Prähistorischen Staatssammlung, für Vor- und Frühgeschichte. M 22, Rosenbuschstraße 5 (29 74 40).

Lehmann-Brockhaus Otto (13. 7. 61), für Quellenkunde der Kunstgeschichte — liest nicht —. Bibliotheca Hertziana (Max-Planck-Gesellschaft). 28, Via Gregoriana, Rom.

Gebhard Torsten (21. 9. 62), Dr. phil., Generalkonservator, für Volkskunde. M 8, Erminoldstraße 84.

Lullies Reinhard (19. 11. 62), Dr. phil., Oberkustos bei den Staatlichen Kunstsammlungen in Kassel, für klassische Archäologie — liest nicht —. 35 Kassel, Brüder-Grimm-Platz 5.

Gäste der Fakultät:

Bonheim Helmut, Ph. D., Professor of English, University of California, Santa Barbara, für englische Literaturgeschichte. M 13, Tengstraße 34/III.

Bojko-Blochyn Jurij, Prof. Dr., Gastprofessor für slavische Philologie. M, Ayingerstraße 19/II.

Fryckstedt Olov Wilhelm, Prof. Dr., für amerikanische Literatur. M 23, Wiltrudenstraße 2/VI, bei Grimm (34 10 16).

Neurohr Jean, Prof. Dr., Direktor des Französischen Kulturinstituts. M 22, Kaulbachstraße 13 (22 76 75).

Romussi Benito, Prof. Dr., Direktor des Italienischen Kulturinstituts. M 15, Hermann-Schmid-Straße 8 (76 45 63).

Außerplanmäßige Professoren:

**** Dombart Theodor** (22. 8. 27), Dr.-Ing., für Geschichte der Baukunst im Alten Orient und in der Antike — liest nicht —. M 23, Leopoldstraße 114.

Ubbelohde-Doering Heinrich (1. 6. 37), Dr. phil., für Völkerkunde — liest nicht —. 3551 Gossfelden bei Marburg, Haus Ubbelohde.

- Schilling Kurt** (28. 3. 38), Dr. phil., für Philosophie. M 45, Zehetmeierstraße 2/0 (36 61 38).
- Englert Ludwig** (1. 3. 44), Dr. med., Dr. phil., o. Prof. für Pädagogik, an der Pädagog. Hochschule Augsburg der Universität München, für Pädagogik. M 22, Widenmayerstraße 9.
- Vetter August** (18. 10. 46), Dr. phil., für Psychologie. 8193 Ammerland/Starnberger See, Kleiberweg 20.
- Gross Werner** (20. 1. 50), Dr. phil., für mittlere und neuere Kunstgeschichte. 8032 Gräfelfing bei München, Scharnitzer Straße 48 (85 24 79).
- Varga Ritter v. Kibéd und Makfalva Alexander** (13. 7. 51), Dr. phil., früher aplm. a.o. Prof. der Philosophie an der Universität Budapest, jetzt o. Prof. für Philosophie an der Pädagogischen Hochschule der Universität München, für Philosophie. M 13, Tengstraße 28 (37 16 33).
- Leist Fritz** (17. 3. 52), Dr. phil., für Philosophie und Religionsphilosophie. M-Waldtrudering, Dualastraße 2 (46 82 22).
- Konrad Andreas** (4. 12. 53), Dr. phil., für Philosophie. M 22, Reitmorstraße 26.
- Rall Hans** (5. 10. 54), Dr. phil., Oberregierungsarchivrat, Vorstand des Geh. Hausarchivs, für mittlere und neuere Geschichte sowie bayerische Geschichte. M 27, Gebelestraße 23/I r.
- Lauth Reinhard** (1. 4. 55), Dr. phil., Dr. med., für allgemeine Philosophie. M 19, Ferdinand-Maria-Straße 10.
- Stippel Fritz** (8. 8. 55), Dr. phil., o. Prof. an der Pädagogischen Hochschule der Universität München, für Pädagogik. M-Obermenzing, Packenreiterstraße 17 (88 50 58).
- Otto Walter** (22. 8. 56), Dr. phil., für Kunstgeschichte. M 23, Schwedenstraße 55 (36 24 51).
- Rosenfeld Hellmut** (13. 2. 57), Dr. phil., Oberbibliotheksrat, für deutsche Philologie. M 23, Gedonstraße 10/I.
- Motekat Helmut** (6. 9. 57), Dr. phil., für neuere deutsche Literaturgeschichte. M 13, Adelheidstraße 10 (37 54 26).
- Fischer Hugo** (4. 10. 57), Dr. phil., früher pl. a.o. Professor der Universität Leipzig, für Philosophie. 8115 Ohlstadt b. Murnau, Nr. 84 (Alter Streidelhof).

- Treu Max** (17. 7. 58), Dr. phil., für klassische Philologie. M 13, Elisabethstraße 75/I (37 84 65) (Fakultätsvertreter der Nichtordinarien).
- Oertel Robert** (17. 11. 58), Dr. phil., für Kunstgeschichte. 8031 Stockdorf, Ganghoferstraße 2 (89 90 51).
- Weithase Irmgard** (16. 2. 59), Dr. phil., Konservator, früher pl. a. o. Professor der Universität Jena, für Phonetik und neuere deutsche Literaturgeschichte. Geschäftsführende Leitung des Instituts für Sprechkunde. M 13, Winzererstraße 31/V (37 87 21).
- Bachmann Erich** (25. 2. 59), Dr. phil., für Kunstgeschichte. M-Obermenzing, Pagodenburgstraße 12.
- Joannou Perikles-Petros** (25. 2. 59), Dr. phil., für mittel- und neugriechische Philologie. 8012 Ottobrunn, Rosenheimer Landstraße 82 (47 97 95).
- Bielefeld Erwin** (1. 5. 60), Dr. phil., früher o. Prof. der Universität Greifswald, für klassische Archäologie. 8031 Wessling-Oberpfaffenhofen, Haus 53 (5 00).
- Wessel Klaus** (1. 5. 60), Lic. theol., Dr. phil., früher pl. a. o. Professor der Universität Greifswald, für frühchristliche und byzantinische Kunstgeschichte. 8035 Gauting, Hubertusstraße 4/I.
- Behling Lottlisa** (1. 5. 60), Dr. phil., früher pl. a. o. Professor der Universität Jena mit Wahrnehmung des Lehrstuhls für Kunstgeschichte, für mittlere und neuere Kunstgeschichte. M 22, Steinsdorfstraße 21/III.
- Baehr Rudolf** (1. 12. 60), Dr. phil., für romanische Philologie. M 8, Schneckenburger Straße 35/III (45 04 03).
- Neuhäusler Anton** (7. 8. 61), Dr. phil., o. Professor für Philosophie an der Pädagogischen Hochschule der Universität München, für Philosophie. M 23, Ungererstraße 18/III.
- Messerer Wilhelm** (31. 7. 62), Dr. phil., für Kunstgeschichte. 8032 Gräffelfing, Rottenbacher Straße 3a (85 13 12).
- Carstens Dorothee** (27. 5. 64), Dr. phil., für romanische Philologie. 8021 Icking, Ulrichstraße 59 (0 81 78 / 270).
- Lückert Heinz-Rolf** (23. 4. 64), Dr. phil., o. Professor und Vorstand des Instituts für Jugendforschung und Unterrichtspsychologie an der Pädagog. Hochschule der Universität München für Psychologie. M-Pasing, Cervantesstraße 6 (88 71 28).

Privatdozenten:

- Kammenhuber Annelies** (31. 3. 58), Dr. phil., für indogermanische Sprachen des Alten Orients. M 8, Niggerstraße 1 (45 24 49).
- Zellinger Eduard** (15. 10. 58), Dr. phil., o. Prof. an der Pädagog. Hochschule der Universität München, für Philosophie und Psychologie. M 55, Zirler Straße 6.
- Hubala Erich** (29. 1. 59), Dr. phil., für Kunstgeschichte. M 27, Beblostraße 2 (48 34 49).
- Boehm Laetitia** (10. 4. 59), Dr. phil., für mittlere und neuere Geschichte. M 13, Isabellastraße 28/III (37 39 66).
- Wasem Erich** (27. 4. 59), Dr. phil., a. o. Professor für Pädagogik an der Pädagogischen Hochschule der Universität München, für Pädagogik. M-Lochhausen, Gündinger Straße 6 (87 64 40).
- Reiffenstein Ingo** (30. 4. 59), Dr. phil., für deutsche Philologie. M 22, Reitmorstraße 54/II (29 77 18).
- Rassem Mohammed** (30. 10. 59), Dr. phil., für allgemeine Kulturlehre. M 13, Blütenstraße 10 (29 81 10). 8211 Rimsting (Tel. 0 80 54 / 4 85).
- Kerschensteiner Julia** (23. 2. 60), Dr. phil., für klassische Philologie. M 13, Griegstraße 13/I (35 34 60).
- Karlinger Felix** (28. 8. 60), Dr. phil., für Volkskunde. M 22, Knöbelstraße 16/I.
- Werner Robert** (29. 9. 60), Dr. phil., für alte Geschichte. 8035 Gaunting, Kr. Starnberg, Danziger Straße 10 (München 86 18 84).
- Ludwig Walther** (11. 4. 61), Dr. phil., für klassische Philologie. M-Neuaubing, Seldeneckstraße 17.
- Moritz Berta** (3. 5. 61), Dr. phil., für engl. Philologie. 85 Nürnberg, Alberichstraße 6 (48 66 36) und M 13, Adalbertstraße 36.
- Fischer Hermann** (4. 5. 61), Dr. phil., für engl. Philologie. M 13, Heßstraße 50/III (59 53 38).
- Lazarowicz Klaus** (30. 8. 61), Dr. phil., für neuere deutsche Literaturgeschichte. 8031 Steinebach am Wörthsee, Etterschlager Str. 43/I (0 81 85 / 78 05).
- Abfalg Julius** (6. 10. 61), Dr. phil., für Philologie des christlichen Orients. M 8, Burggrafenstraße 5/III (40 05 41).
- Kramer Karl-Sigismund** (13. 10. 61), Dr. phil., für Volkskunde. M 13, Gentzstraße 5/IV (37 53 38).
- Zerries Otto** (27. 10. 61), Dr. phil., für Völkerkunde. M 2, Hilblestraße 12 (6 90 89).

- Westendorf Wolfhart** (21. 3. 62), Dr. phil., für Ägyptologie. 8012 Otto-
brunn bei München, Mozartstraße 87a (47 96 61).
- Heitger Marian** (23. 5. 62), Dr. phil., a. o. Professor für Pädagogik,
Vorstand der Pädagogischen Hochschule Bamberg der Universi-
tät Würzburg. M 13, Schleißheimer Straße 198 (37 97 12).
- Reindel Kurt** (24. 5. 62), Dr. phil., für mittlere Geschichte und baye-
rische Landesgeschichte. M 27, Oberföhringer Str. 165 (48 67 17).
- Prijs Leo** (1. 6. 62), Dr. phil., für Judaistik. M 15, Ringseisstraße 12
(53 46 45).
- Ohly Dieter** (11. 7. 62), Dr. phil., Direktor der Staatl. Antikensamm-
lungen München, für klassische Archäologie. M 22, Königinstr. 1.
- Käsbauer Max** (7. 9. 62), Dr. phil., für Philosophie, Logik und Grund-
lagenforschung. M 13, Heßstraße 51/V.
- Ploß Emil Ernst** (7. 9. 62), Dr. phil., für deutsche Philologie. M 13,
Clemensstraße 79/I (30 22 62).
- Vajda Ladislaus** (7. 9. 62), Dr. phil., für Völkerkunde. M 2, Hilble-
straße 6.
- Bühler Winfried** (7. 9. 62), Dr. phil., für klassische Philologie. M 13,
Stauffenbergstraße 7/VIII (37 01 09).
- Schiefele Hans** (10. 1. 63), Dr. phil., für pädagogische Psychologie
— liest nicht —. M 56, Ramoltstraße 47.
- Neubauer Helmut** (9. 5. 63), Dr. phil., für Geschichte Osteuropas und
Südosteuropas. M 58, Josephsburgerstraße 159 (42 20 26).
- Wilhelm Friedrich** (25. 7. 63), Dr. phil., für Indologie und Tibeto-
logie. M 12, Zschokkestraße 42.
- Walter Hans** (25. 7. 63), Dr. phil., für klassische Archäologie. M 2,
Meiserstraße 10.
- von Beckerath Jürgen** (25. 7. 63), Dr. phil., für Ägyptologie. M 19,
Landshuter Allee 150 (5 14 31 34).
- von Kutschera Franz** (25. 7. 63), Dr. phil., für Logik und Grundlagen-
forschung. M 23, Gundelindenstraße 5 (33 05 57).
- Herzog Rolf** (25. 7. 63), Dr. phil., für Völkerkunde. Deutsches Archäo-
logisches Institut, Kairo-Zamalek, 22 Sharia Gezira el Wusta.
- Bauer Hermann** (27. 2. 64), Dr. phil., für Kunstgeschichte. 8024 Ober-
haching b. München, Münchner Straße 23a (47 45 42).

Prinz Friedrich (27. 2. 64), Dr. phil., für mittlere und neuere Geschichte. Deisenhofen b. München, Joseph-Weigl-Straße 9.

Seibt Ferdinand (27. 2. 64), Dr. phil., für mittlere und neuere Geschichte. Haar b. München, Haydnstraße 14.

Naumann Wolfram (4. 6. 64), Dr. phil., für Japanische Philologie. Unterpfaffenhofen, Fichtenstraße 25 d.

Söll Ludwig (2. 7. 64), Dr. phil., für Romanische Philologie. M 23, Speyererstraße 9 (34 13 35).

Schanzer Ernest (2. 7. 64), Dr. phil., für Englische Philologie. Englisches Seminar der Universität München.

Lehrbeauftragte Professoren anderer Universitäten:

Glum Friedrich, Dr. sc. pol., Dr. jur., Dr. med. h. c., früher apl. a. o. Professor der Universität Berlin, für Staatskunde und Politik. M 19, Südliche Auffahrtsallee 24 (6 34 56).

Heiler Friedrich, Dr. theol., Dr. phil., D. D., o. em. Professor für vergleichende Religionsgeschichte und Religionsphilosophie an der Universität Marburg/Lahn. M 19, Klugstraße 59.

Lehmann F. Rudolf, Dr. phil., früher aplm. Prof. für Völkerkunde und Religionswissenschaft a. d. Univ. Leipzig, zuletzt Prof. und Vorstand der Abteilung Völkerkunde a. d. Univ. Potchefstroom, S.-Afrika, f. Europäisierungsvorgänge bei Eingeborenenvölkern. M 19, Taxisstraße 17/I.

Schücking Levin Ludwig, Dr. phil., em. o. Professor der Universität Erlangen, für Anglistik. 8105 Farchant/Obb., Schulstraße 20.

Schulze-Sölde Walther, Dr. phil., Dr. jur., früher o. Prof. der Universität Innsbruck, für Metaphysik. M 8, Berlinerweg 18.

Lektoren:

Baldauf Lucia, Lic. phil., für Litauisch. 8018 Grafing, Adalbert-Stifter-Straße 14 (0 81 08 / 549).

Bonheim Jean, M. A., für Einführungskurse in die englische Sprache und Literatur. M 13, Tengstraße 34.

Bourke John, Dr. phil., für Übungen in englischer Sprache und Literatur und für Englandkunde. M 23, Germaniastr. 3/IV (36 15 82).

Davis John F., M. A., für Einführungskurse in die englische Sprache und Literatur. M 19, Volpinistraße 12 (57 18 75)

Eguigaray Bohigas Francisco, für Spanisch. M., Christophstr. 1/IV (29 35 51).

- Engl Liselotte**, Dr. phil., für Spanisch. M 25, Sappelstr. 32 (74 49 06).
- Frei Bohumil**, für Tschechisch. M 19, Leonrodstraße 76.
- Grosse Jan Piotr**, Mgr. jur., für Polnisch. 8133 Feldafing, Bergstr. 6 (0 81 57 / 82 21).
- Haralampieff Kyrill**, Dr. phil., für Bulgarisch. M 12, Bergmannstraße Nr. 33/IV (53 30 25).
- Harding B. R.**, M. A., für Einführungskurse in die englische Sprache und Literatur. M 27, Haushoferstraße 5 (48 46 29).
- Howarth Richard**, B. A. Hon., für Einführungskurse in die englische Sprache und Literatur. 8044 Lohhof, Heimgartenstr. 9 (32 10 14).
- Knut Emilsen**, für Norwegische Sprache. Nordisches Seminar der Universität München.
- Launay Jean**, für Französisch. M 22, Hohenzollernstr. 15 (36 40 80).
- Margetts John**, M. A., für englische Sprachübungen. M 23, Mandlstraße 2 (36 48 38).
- Moroni Paola**, Dr. phil., für Italiensch. M 13, Leopoldstraße 97, bei Walther.
- Nakonetschna Hanna**, Dr. phil., für Ukrainisch. M 27, Kufsteiner Platz 1/310 (48 37 26).
- Pinto Novais José Martins**, für Portugiesisch. M 22, Adalbertstraße 30/IV.
- Theisen Josef**, Dr. phil., für Französisch. Schondorf/Ammersee (Landheim F. 218).
- Turczynski Emanuel**, Dr. phil., Dipl. sc. pol., für Rumänisch. M 9, Fasangartenstraße 132 (43 45 78).
- Vaisse Pierre**, für Französisch. München-Bogenhausen, Schichtlstraße 36 / b. Gandl.
- Wedel Erwin**, Dr. phil., für Russisch. M 9, Schönstraße 72d (49 93 06).
- Wolf-Rottkay W. H.**, Dr. phil., für Isländisch und Neuskandinavisch. M 23, Kaiserplatz 2 (33 50 35).

Lehrbeauftragte:

- Adamczyk Alexander**, Dr. phil., für Russisch. M 13, Friedrichstr. 21/I.
- Bachmann Heinrich**, Stud.-Professor, für lateinische Stilübungen. 8011 Höhenkirchen bei München, Schwabelstraße 9.
- Bayer Karl**, Dr. phil., Oberstudienrat, für lateinische Stilübungen. M 13, Luisenstraße 61 a/II (52 17 16).

- Beck Heinrich**, Dr. phil., für altwestnordische Sprach- und Literaturgeschichte. M 13, Neureutherstraße 1 (37 98 70).
- Beckenbauer Alfons**, Studienprofessor, für lateinische Stilübungen. 83 Landshut, Carossaweg 4 (49 27).
- Bissinger Manfred**, für griechische und lateinische Stilübungen. M 42, Hörkherstraße 1.
- Bockholdt Rudolf**, Dr. phil., für Musik des 19. Jahrhunderts. M 22, Kaulbachstraße 66 (33 25 11).
- Brogsitter Karl Otto**, Dr. phil., für Sprach- und Interpretationsübungen zur deutschen Literatur des Mittelalters. M 23, Aachener Straße 2 (34 17 87).
- Camaj Martin**, Dr. phil., für Albanisch. M 9, Ludmillastraße 1/I.
- Cornelius Friedrich**, Dr. phil., für Grundfragen der Geschichte des Alten Orients. 8919 Greifenberg/Ammersee.
- Dalfen Joachim**, für griechische und lateinische Stilübungen. M 13, Schmalkaldener Straße 30/3.
- Dubar Monique**, licenciée d'allemand, für Französisch. M 13, International. Haus, Adelheidstraße 17.
- Dülk Franz**, Dr. phil., für Fernsehjournalismus. 7 Stuttgart-Rot, Hochhaus Jutta.
- Dunst Günter**, Dr. phil., für Lektüre und Interpretation griechischer Inschriften. M 13, Griegstraße 49.
- Eckardt André**, Dr. phil., für koreanische Sprache. 813 Starnberg/See, Possenhofener Straße 33 (25 31).
- Edsperger Max**, Oberstudienrat, für griechische Stilübungen. M 15, Rückertstraße 6 (53 42 37).
- Elhardt Siegfried**, Dr. med., für Tiefenpsychologie. 8022 Grünwald, Perlacher Straße 10 (47 16 33).
- Eppelsheimer Rudolf**, Dr. phil., für neuere deutsche Literaturgeschichte, Übungen zur Textkritik, Stilistik und Methodik. M 19, Volksgartenstraße 3/II (57 17 86).
- Erken Günther**, für neuere deutsche Literaturgeschichte, Übungen zur Textkritik, Stilistik und Methodik. M 2, Gabelsbergerstr. 30, Rg. 2. A. (52 15 84).
- Färber Hans**, Dr. phil., Oberstudiendirektor, für griechische Stilübungen. M 19, Klugstraße 92 (6 17 08).
- Faltner Max**, Dr. phil., Studienrat, für griechische Grundkurse. M 13, Schellingstraße 19/IV (29 53 87).

- Fingerle Anton**, Dr. phil., Stadtschulrat, für lateinische Stilübungen. M 45, Unter der Linde 12 (36 65 68).
- Fleischmann Rose-Marie**, Dr. phil., für Französisch. M 2, Germaniastraße 15b.
- Frank Alfons**, Dr. phil., Oberstudienrat, für lateinische Grundkurse. M 22, Bürkleinstraße 15/0 (22 46 98).
- Franke P. R.**, Dr. phil., Privatdozent für Alte Geschichte an der Universität Erlangen. M 2, Kreuzstraße 21/IV (24 23 09).
- Führer Rudolf**, für griechische und lateinische Stilübungen. M 13, Franz-Joseph-Straße 6/II.
- v. Gardner Johann**, für liturgischen Gesang der russisch-orthodoxen Kirche. M 2, Augustenstraße 16 (55 16 08).
- Gerhards Gonde**, Studienprofessorin, für englische Förderkurse. M-Obermenzing, Torriweg 4.
- Glier Ingeborg**, Dr. phil., für Sprach- und Interpretationsübungen zur deutschen Literatur des Mittelalters. M 22, Kaulbachstraße 28 (29 24 37).
- Göllner Theodor**, Dr. phil., für Musikwissenschaft. M 19, Hirschgartenallee 46 (57 42 66).
- Göpfert Herbert**, Dr. phil., für Geschichte und Praxis des Verlagswesens. M 13, Blütenstraße 17/19, Rückgebäude (22 37 81).
- Gottwald Johannes**, Dr. phil., für englische Sprachübungen. M 25, Slevogtstraße 79 (76 68 50).
- Grebin Vivian**, für englische Sprachübungen. M 23, Franz-Joseph-Straße 20 (33 80 86).
- Grimm Gerhard**, Dr. phil., für Einführung in die Geschichte Südosteuropas. M 59, Waldschulstraße 13.
- Grosser Hartmut**, für griechische und lateinische Stilübungen. M 27, Buschingerstraße 45/0.
- Habicht Werner**, Dr. phil., für Übungen zur englischen Sprache und Literatur. M 8, Sckellstraße 4/II (44 89 36).
- Haensch Günther**, Dr. phil., für Französisch, Katalanisch und Spanisch. M 19, Frickastraße 29 (57 23 89).
- Hager Anton**, Dr. rer. nat., für Stenographie. M 9, Mariahilfpl. 12/4.
- Hahn Gerhard**, Dr. phil., für Sprach- und Interpretationsübungen zur deutschen Literatur des Mittelalters. M 25, Friedrich-Hebbel-Straße 25.
- Happ Erich**, Studienrat, für lateinische Grundkurse. M 23, Ruemannstraße 29 (36 44 95).

- Haselhorst Kurt**, für historische Streichinstrumente. M 23, Beichstraße 8 (34 22 22).
- Haug Walter**, Dr. phil., für Sprach- und Interpretationsübungen zur deutschen Literatur des Mittelalters. M-Obermenzing, Paganinistraße 23 (8 19 22).
- Haug Walter**, Dr. phil., Lehrauftrag wie o. bei Brogsitter. M-Obermenzing, Paganinistraße 23 (8 19 22).
- Heinelt Gottfried**, Dr. phil., für psychologische Diagnostik. M 13, Tengstraße 32/II (36 52 28).
- Heller Georg**, Dr. phil., für ungarische Sprache und Literatur. M 19, Arnulfstraße 146 (6 77 72).
- Hörmann Wolfgang**, Dr. phil., Direktor der Bayer. Staatsbibliothek, für Bibliothekskunde und Bibliotheksgeschichte. M 23, Jungwirthstraße 20.
- Hösch Edgar**, Dr. phil., für Einführung in die Geschichte Osteuropas. M 13, Isabellastraße 8/II.
- Hötzl Franz**, Studienprofessor, für griechische Grundkurse. M 13, Ainmillerstraße 24/IV (33 60 49).
- Hofmann Annelies**, Dr. phil., für Sprach- und Interpretationsübungen zur deutschen Literatur des Mittelalters. M 22, Öttingenstraße 8 a (29 41 33).
- Hoffmann Friedrich**, Dr. phil., für Einführungskurse in die englische Literatur. M 22, Emil-Riedel-Straße 6.
- Hüther Jochen**, für Französisch. M 23, Destouchesstraße 16/III (bei Lopinski).
- Jäger Gerhard**, für griechische und lateinische Stilübungen. M 19, Wilderich-Lang-Straße 14/III.
- Jahn Wolfgang**, Dr. phil., für neuere deutsche Literaturgeschichte, Übungen zur Textkritik, Stilistik und Methodik. M 9, Ludmillastraße 19 (49 52 40).
- Joerger Konrad**, Dr. phil., für Psychol. Diagnostik. 8032 Lochham, Jahnstraße 43.
- Kanzog Klaus**, Dr. phil., für Interpretationsübungen zur neueren deutschen Literatur.
- Kassian Alexander**, Dipl.-Psych., für Klinische Psychologie. M 27, Sternwartstraße 21 (48 08 21).
- Kemper Ulrich**, für Thai. M 9, Athener Straße 6.
- Kesler Eckhard**, für Lektüre und Interpretation humanistischer Texte. M 5, Colosseumstraße 6/III, 4. Aufgang.

- Kohl Margaret**, M. A., B. Litt., für Übungen zur englischen Literaturgeschichte. 8011 Forstinning, Siegstätterweg 11.
- Kron Wolfgang**, Dr. phil., für neuere deutsche Literaturgeschichte, Übungen zur Textkritik, Stilistik und Methodik. M-Feldmoching, Richardstraße 4.
- Kunert Ilse**, Dr. phil., für Altkirchenslavisch. M 27, Buschingstr. 65 (48 43 46).
- Lukasczyk Kurt**, Dr. phil., für Geschichte der Psychologie und Sozialpsychologie. M-Obermenzing, Feichtthofstraße 165 (83 03 05).
- Mach Otto**, Dr. phil., für bibliographische Einführung in die Ost- und Südosteuropaforschung. M 9, Seybothstraße 18/I.
- Maier Friedrich**, für griechische Stilübungen. M 13, Motorstraße Nr. 38/IV e.
- Marx Hermann**, Oberstudiendirektor i. R., für Französisch. M 19, Andréestraße 2/I.
- Mehl Dieter**, Dr. phil., für Übungen zur englischen Sprache und Literatur. 8032 Lochham bei München, Erlenstraße 10 (85 25 30).
- Mehringer Andreas**, Dr. phil., für Sozialpädagogik. M 19, Waisenhausstraße 20.
- Metreweli Artschil**, für Georgisch. M 5, Reichenbachstraße 9/IV (29 54 46).
- Mohr Wolfgang**, Dipl.-Ing., für chinesische Zeitungsgeschichte und chinesische Zeitungs- und Umgangssprache. M 27, Buschingstr. Nr. 61/VI (48 22 41).
- Morgenstern Claus**, Studienprofessor, für Französisch. M 8, Steinhäuser Straße 27/II (45 18 52).
- Moser-Philtsov Maria**, Dr. phil., für Neugriechisch. M 23, Karl-Theodor-Straße 33a/0 (36 23 86).
- Müller Gerhard**, für Französisch. M. 27, Ismaninger Str. 75 (48 63 02).
- Münster Clemens**, Fernsehdirektor, Bayer. Rundfunk, für Fernsehen. M 2, Rundfunkplatz 1 (5 90 01).
- Neuhofer Peter**, Dr. phil., für Französisch und Italienisch. M 19, Landshuter Allee 156 (5 14 31 53).
- Neumann Erich Peter**, für Demoskopie, Institut für Demoskopie. 7753 Allensbach/Bodensee.
- Niedermayer Franz**, Dr. phil., Oberstudienrat, für spanische Geistesgeschichte. M 2, Alfonsstraße 11 (6 83 74).
- Niggl Günter**, für neuere deutsche Literaturgeschichte, Übungen zur Textkritik, Stilistik und Methodik. M 19, Löfftzstr. 1 (5 14 36 95).

- Önder Ahmet**, für türkische Sprache. M 23, Eisenacher Straße 4 (36 46 36).
- Osthoff Wolfgang**, Dr. phil., für Musikgeschichte. M 13, Krumbacherstraße 4.
- Oswald Werner**, Dr. phil., Konservator, für Französisch. M, Belgradstraße 68/III.
- Owen Leslie**, Leiter der engl. Abtlg. d. Dolmetscher-Instituts München, für englische Sprachübungen. M 2, Brienner Straße 14/III.
- Passow Wilfried**, für Quellenkunde und Methodik der Theaterwissenschaft. M 22, Bruderstraße 1/IV.
- Petzsch Christoph**, Dr. phil., für Sprach- und Interpretationsübungen zur deutschen Literatur des Mittelalters. M 42, Valpichlerstr. 76.
- Pfaff Maurus O.S.B.**, Dr. phil., für Gregorianik. 7207 Erzabtei Beuron/Hohenzollern.
- Pfister Raimund**, Dr. phil., Oberstudienrat, für lateinische Stilübungen. M 19, Pötschnerstraße 8/I (6 51 16).
- Pichottka Ilse**, Dr. phil., für Kinder- und Jugendpsychologie. M 13, Rambergstraße 8/0 (33 24 54).
- Piel Friedrich**, Dr. phil., für Historische Technologie der Künste. M 23, Düsseldorfer Straße 7 (33 61 63).
- Pirayech Purandocht**, für persische Sprache. M 8, Einsteinstraße 187.
- Popinceanu Ion**, Dr. phil., Priv.-Doz., für Rumänisch. 852 Erlangen, Hedenusstraße 17.
- Proebst Hermann**, für praktischen Journalismus. M 2, Sendlingerstraße 80.
- Riehle Wolfgang**, für englische Sprachübungen. M 13, Barerstr. 47, bei Auerhahn.
- Roellenbleck Georg**, für Französisch. M-Untermenzing, Klessingweg 4.
- Rupprecht Bernhard**, Dr. phil., für Sehen und Beschreiben von Kunstwerken. M 42, Fischartstraße 11 (1 73 80).
- Scheibe Wolfgang**, Dr. phil., für Erwachsenenbildung. M 9, Schönstraße 72 (49 85 51).
- Schick Philippine**, für englische Sprachübungen. M 13, Adalbertstraße 36/II.

- Schier Kurt**, Dr. phil., Einführung in die Edda- und Saga-Lektüre. 8024 Deisenhofen bei München, Ringstraße 140.
- Schlötterer Reinhold**, Dr. phil., für Musikwissenschaft. M 13, Tengstraße 42 (36 40 03).
- Schmid Hans**, Dr. phil., für Musikwissenschaft. 808 Emmering, Post Fürstenfeldbruck, Hauptstraße 23 (Fürstenfeldbruck 21 83).
- Schmidt Hans**, Dr. phil., für amerikanische Geschichte. M 2, Herzog-Wilhelm-Straße 25/III (24 25 06).
- Schottmann Hans Heinrich**, Dr. phil., für Sprach- und Interpretationsübungen zur deutschen Literatur des Mittelalters. M-Untermenzing, Karl-Schmolz-Straße 10 (54 32 10).
- Seitz Konrad**, Dr. phil., für lateinische Stilübungen. M 23, Clemensstraße 32/III.
- Sieper Roswitha**, Dr. phil., Oberstudiendirektorin, für England- und Amerikakunde. M 23, Bonner Straße 24.
- Snell Mary A. C.**, M. A., für englische Sprachübungen. M 25, Alpspitzstraße 11.
- Stanchina Peter**, Intendant, für Regie und Dramaturgie, Vorbereitung eines Stückes. M 49, Pippinplatz 3 (79 67 35).
- Starkulla Heinz**, Dr. phil., für Kommunikationstheorie und -politik. 815 Holzkirchen, Auf der Höh 4 (6 50).
- Steiner Eliane**, licenciée ès lettres, für Französisch. M 27, Richard-Strauß-Straße 111 (48 47 29).
- Stuber Max**, Dipl.-Ing., Dr. phil., für Arbeitspsychologie und Statistik, für Psychologen. M 19, Barellistraße 12.
- Tietze Franz**, Dr. phil., für lateinische Stilübungen. M 23, Herzogstraße 55 (34 19 85).
- Traimer Roswitha**, Dr. phil., für Musiktheorie. M 13, Tengstraße 42 (36 40 03).
- Trauzettel Rolf**, für Einführung in die chinesische Schriftsprache. M 42, Valpichlerstraße 59, II. Aufg.
- Tröger Walter**, Dr. phil., Dipl.-Psych., wiss. Assistent, für Einführung in die Erziehungswissenschaft. M 9, Agilolfinger-Platz 9.
- Ulich Eberhard**, Dr. phil., für experimentelle Psychologie und Arbeitspsychologie. M 9, Grünwalder Straße 198 a (49 42 52).
- Völker Paul Gerhard**, für Sprach- und Interpretationsübungen zur deutschen Literatur des Mittelalters. 8042 Schleißheim, Park-siedlung 213/V.
- Voit Ludwig**, Dr. phil., Oberstudiendirektor, für lateinische Grundkurse. M 8, Prinzregentenstraße 72/III (44 29 74).

- Wachinger Burghart**, Dr. phil., für Sprach- und Interpretationsübungen zur deutschen Literatur des Mittelalters. M 2, Theresienstraße 60/II (29 28 83).
- Waeltner Ernst**, Dr. phil., für Musik des 20. Jahrhunderts. M 13, Görresstraße 22.
- Wagner Lutz**, Dr. phil., für Graphologie. M-Obermenzing, Kaskadenweg 12 (57 24 05).
- Weber Egbert**, Dr. phil., Honorarprofessor, für Sozialphilosophie und amerikanische Sozialgeschichte. M 23, Klementinenstraße 14.
- Weber Friederike**, Dr. phil., für Sprach- und Interpretationsübungen zur deutschen Literatur des Mittelalters. München-Lohhof, Buchenstraße 57 (32 11 30).
- Weiß Wolfgang**, Dr. phil., für Einführungskurse in die englische Sprache und Literatur. M 23, Rheinstraße 1/I (34 25 49).
- Wentzlaff-Eggebert Christian**, für Französisch. M-Obermenzing, Franz-Wüllner-Straße 4 (88 71 82).
- Werz Adele**, Dipl.-Ing., für Baugeschichte an der Technischen Hochschule München. M 19, Taxisstraße 45 (6 47 51).
- Wierschin Martin**, für Sprach- und Interpretationsübungen zur deutschen Literatur des Mittelalters. M 13, Hiltenspergerstr. 27/I.
- Wolf-Rottkay W. H.**, Dr. phil., für englische Wortkunde und Phonetik. M 23, Kaiserplatz 2/I (33 50 35).
- Wollmann Alfred**, Dr. phil., Studienprofessor, für Einführungskurse in die englische Sprache. 8059 Altenerding, Pfarrer-Fischer-Straße 83 $\frac{1}{2}$.
- Würzbach Natascha**, für englische Sprachübungen. M 13, Ansbacher Straße 3/V, bei Decker (37 23 71).
- Zahn Manfred**, Dr. phil., für transzendentalen Kritizismus. 8175 Reichersbeuern, Bahnhofstraße 17 (Tel. Bad Tölz 22 68).
- Zehetmeier Winfried**, Dr. phil., für Sprechkunde, Rhetorik und Vortragkunde. M 55, Sonnenblumenstraße 1.
- Zeller Alfred**, Studienprofessor, für griechische Grundkurse. M 13, Guddenstraße 18 (33 27 79).
- Zieris Franz**, Dr. phil., Dipl.-Psych., wiss. Assistent, für Einführung in die Erziehungswissenschaft. M-Pasing, Agnes-Bernauer-Str. 236 (88 75 48).
- Zimmermann Fritz**, Dr. phil., Archivdirektor, für Archivwissenschaft. M, Montsalvatstraße 11/0 (33 52 32).
- Zohari Irai**, für persische Sprache. M 13, Türkenstraße 58.

Naturwissenschaftliche Fakultät

Ordentliche öffentliche Professoren:

- * **Perron Oskar** (1. 4. 14), Dr. phil., Dr. d. Naturw. eh. h., Dr. rer. nat. h. c., Geh. Regierungsrat, für Mathematik. M 27, Friedrich-Herschel-Straße 11.
- * **Wilkens Alexander** (1. 10. 16), Dr. phil., für Astronomie. M 27, Oberförhringer Straße 10 (48 19 58).
- * **Frisch Karl Ritter von** (1. 10. 21), Dr. phil., Dr. phil. h. c., Dr. rer. nat. h. c., Dr. phil. h. c., Dr. phil. h. c., Dr. h. c., für Zoologie und vergl. Anatomie. M 9, Über der Klausse 10 (49 29 38).
- * **König Robert** (15. 12. 21), Dr. phil., für Mathematik. M 13, Adelheidstraße 21/II.
- * **Stamm Johannes** (1. 8. 23), Dr. pharm., Dr. rer. nat. h. c., für Pharmakognosie und Pharmazie. M 59, Sperherstr. 21 c (46 82 27).
- * **Buchner Paul** (7. 8. 23), Dr. phil., Dr. med. h. c., Dr. sci. biol. h. c., für Zoologie, Porto d'Ischia (Napoli), Via S. Alessandro 15.
- * **Kraus Ernst** (1. 12. 24), Dr. phil., für Geologie. M-Obermenzing, Verdisträße 40 (57 26 57).
- * **Gerlach Walther** (1. 1. 25), Dr. rer. nat., Dr. rer. nat. h. c., Dr. med. h. c., für Experimentalphysik. M 13, Franz-Joseph-Straße 15/II (Gartenhaus) (36 05 42).
- * **Schoenberg Erich** (1. 10. 26), Dr. phil., für Astronomie. 8211 Rimsting am Chiemsee (Prien 527).
- Brauner Leo** (15. 10. 33), Dr. phil., für Botanik, Vorstand des Botanischen Instituts. M 19, Menzinger Straße 69 (57 40 33).
- * **Geiger Rudolf** (24. 11. 37), Dr. phil., für Meteorologie. M-Pasing, Perlshneiderstraße 18 (88 52 36).
- Bamann Eugen** (1. 10. 42), Dr. phil., für Pharmazeutische Chemie und Lebensmittelchemie, Vorstand des Instituts für Pharmazie und Lebensmittelchemie. M 19, Tizianstraße 129 (6 51 77).
- Louis Herbert** (1. 12. 43), Dr. phil., für Geographie, Vorstand des Geographischen Instituts. M 2, Luisenstraße 37/III (52 21 80).

- Maucher Albert** (4. 10. 47), Dr.-Ing., für allgemeine und angewandte Geologie und Mineralogie. Vorstand des Instituts für allgemeine und angewandte Geologie und Mineralogie. M 2, Luisenstraße 37 (52 14 94).
- * **Reich Hermann** (1. 6. 48), Dr. phil. nat., für Geophysik. 34 Göttingen, Schlözerweg 11.
- Saller Karl** (17. 12. 48), Dr. phil. (rer. nat.), Dr. med., Dr. phil. h. c., für Anthropologie und Humangenetik, Vorstand des Instituts für Anthropologie und Humangenetik. 8021 Großhesselohe bei München, Kastanienallee 9 (79 52 36).
- * **Menzer Georg** (28. 11. 49), Dr. phil., für Kristallographie und Mineralogie. 8035 Gauting, Luitpoldstraße 12½ (86 16 22).
- Schwab Georg-Maria** (1. 3. 50), Dr. phil., Dr. rer. nat. h. c., für Physikalische Chemie, Vorstand des Physik.-Chem. Instituts. M 15, St.-Pauls-Platz 9/I (53 20 50).
- Dehm Richard** (17. 4. 50), Dr. phil., für Paläontologie und historische Geologie, Vorstand des Instituts für Paläontologie und historische Geologie, Direktor der Bayer. Staatssammlung für Paläontologie und historische Geologie. M 2, Luisenstr. 37/III (52 15 11).
- Bopp Fritz** (21. 12. 50), Dr. phil. nat., für theoretische Physik, Vorstand des Instituts für theoretische Physik. M 23, Sulzbacher Straße 3 (33 37 11).
- Kaestner Alfred** (1. 3. 51), Dr. phil., für spezielle Zoologie. I. Direktor der Wissenschaftlichen Sammlungen des Bayer. Staates. M 9, Grünwalder Straße 225 b.
- Wiberg Egon** (10. 7. 51), Dr.-Ing., Dr. rer. nat. h. c., für Anorganische Chemie, Vorstand des Instituts für Anorganische Chemie (55 79 76). M 19, Tiepolostraße 1 (57 38 62).
- Rollwagen Walter** (22. 1. 52), Dr. phil., für Experimentalphysik, Vorstand des II. Physikalischen Instituts. M 23, Giselastraße 17/I (33 40 97).
- Huisgen Rolf** (8. 4. 52), Dr. rer. nat., für Organische Chemie, Vorstand des Instituts für Organische Chemie. M 22, Kaulbachstr. 10 (29 05 93).
- Autrum Hansjochen** (1. 11. 52), Dr. phil., für Zoologie und vergleichende Anatomie, Vorstand des Zoologischen Instituts. M 22, Veterinärstraße 7.

Lynen Feodor (23. 10. 53), Dr. phil., Dr. med. h. c., für Chemie, Vorstand des Instituts für Biochemie, Direktor des Max-Planck-Instituts für Zellchemie. 813 Starnberg, Schießstättstraße 10 (0 81 51 / 20 86).

Stein Karl (1. 1. 55), Dr. phil., für Mathematik, Vorstand des Mathematischen Instituts, Prodekan. M 9, Ulmenstr. 14 (49 42 09).

Richter Hans (28. 3. 55), Dr. phil., für mathemat. Statistik und Wirtschaftsmathematik, Vorstand des Mathematischen Instituts, M 22, Lerchenfeldstraße 8/I (29 43 47).

Möller Fritz (22. 12. 55), Dr. phil. nat., für Meteorologie, Vorstand des Meteorologischen Instituts. M 13, Friedrichstraße 21/III (33 98 26).

Faessler Alfred (7. 9. 56), Dr. phil. nat., für Experimentalphysik, komm. Leiter des I. Physik. Instituts. M 19, Wilhelm-Düll-Str. 18 (6 60 76).

Schober Herbert (1. 1. 57), Dr. phil., Dr. med., für medizinische Optik, Vorstand des Instituts für Medizinische Optik. M-Untermenzing, Mangstraße 28 (54 27 21).

Angenheister Gustav (16. 8. 57), Dr. rer. nat., für Geophysik, Vorstand des Instituts für Angewandte Geophysik, Direktor des Geophysikalischen Observatoriums (Fürstenfeldbruck). M 19, Sophie-Stehle-Straße 14 (57 20 47).

Merxmüller Hermann (1. 9. 58), Dr. rer. nat., für Systematische Botanik, Vorstand des Instituts für Systematische Botanik, Direktor der Botanischen Staatssammlung, Dekan. M 19, Menzinger Straße 67 (57 40 33).

Schlüter Arnulf (8. 9. 58), Dr. rer. nat., für theoretische Physik. M 27, Effnerstraße 124 (48 64 88).

Jagodzinski Heinz (10. 6. 59), Dr. rer. nat., für Kristallographie und Mineralogie, Vorstand des Instituts für Kristallographie und Mineralogie. 8033 Planegg, Mühlfeldstraße 23 (89 74 02).

Fischer Ernst Otto (16. 6. 59), Dr. rer. nat., für Anorganische Chemie, Abteilungsvorstand im Institut für Anorganische Chemie. M-Solln, Sohndkestraße 16 (79 46 23).

Hörhammer Ludwig (1. 2. 60), Dr. phil., Prof. h. c., Dr. med. h. c., für Pharmakognosie, Vorstand des Instituts für Pharmazeutische Arzneimittellehre. M-Obermenzing, Fasanenstr. 19 (57 00 30).

Wellmann Peter (1. 11. 61), Dr. rer. nat., für Astronomie, Vorstand der Universitäts-Sternwarte. M 27, Sternwartstraße 23 (48 00 41).

Heinz Erhard (30. 3. 62), Dr. rer. nat., für Angewandte Mathematik, Vorstand des Mathematischen Instituts. M 55, Waldgartenstraße 23/1 (74 38 98).

Koecher Max (1. 10. 62), Dr. rer. nat., für Mathematik, Vorstand des Mathematischen Instituts. M-Pasing, Berrschestr. 8 (88 52 86).

Kaudewitz Fritz (11. 7. 63), für Genetik, Honorarprofessor der Freien Universität Berlin, Vorstand des Instituts für Genetik (im Aufbau), Maria-Ward-Str., Leiter des Max-Planck-Instituts für vergleichende Erbbiologie und Erbpathologie, Berlin-Dahlem, Ehrenbergstr. 26—28 (76 29 52).

Kasch Friedrich (9. 9. 63), Dr. rer. nat., für Mathematik, Vorstand des Mathematischen Instituts. M 9, Lindenstraße 21.

Gericke Helmuth (7. 11. 63), Dr. phil., für Geschichte der Naturwissenschaften, Vorstand des Instituts für Geschichte der Naturwissenschaften. 8033 Planegg, Mathildenstr. 18 d (89 82 65).

Gast der Fakultät:

Butenandt Adolf (1933), Dr. phil., Dr. med. h. c., Dr. med. vet. h. c., Dr. rer. nat. h. c., Dr. phil. h. c., Dr. Sci. h. c., Dr. med. h. c., Dr. rer. nat. h. c., für Physiologische Chemie, Präsident der Max-Planck-Ges., Direktor des Max-Planck-Instituts für Biochemie. M 15, Goethestraße 31 (59 42 61); M-Obermenzing, Marsopstraße 5 (88 54 90).

Planmäßige außerordentliche Professoren:

* **Schmidt Erich** (1. 4. 23), Dr. phil., für Organische Chemie. M 22, Ludwigstraße 17 a/IV.

Klement Robert (1. 8. 42), Dr. phil., für Anorganische und Analytische Chemie. 808 Fürstenfeldbruck, Fürstenfelder Straße 17/I (0 81 41 / 31 45).

Fischer Georg (2. 4. 48), Dr. phil., für Gesteinskunde, Vorstand des Instituts für Gesteinskunde. M 19, Bothmerstraße 12/I (6 30 71).

Hafner Klaus (15. 5. 62), Dr. phil., für Organische Chemie. M 23, Speyererstr. 4 (34 36 75).

Hollmann Günther (15. 5. 62), Dr. rer. nat.; für Physik der Atmosphäre, Vorstand des Instituts für Theoretische Meteorologie. M 49, Frühholzstraße 1 (79 70 94).

Zimmermann Herbert (1. 11. 63), Dr. rer. nat., für Theoretische organische Chemie. M 23, Bismarckstraße 17.

Ullmann Elsa (28. 1. 1964), Dr. rer. nat., für Pharmazeutische Technologie, Abteilungsvorstand am Institut für Pharmazie und Lebensmittelchemie, Konservatorin. M-Solln, Sambergerstr. 6 (79 57 50).

Brandmüller Josef (7. 2. 64), Dr. rer. nat., für Experimentalphysik, 8033 Krailling, Mitterweg 14 a (89 84 09).

Becker Hans Joachim (25. 2. 1964), Dr. rer. nat., für Zoologie und Genetik. M 54, Templestraße 21 (54 00 40).

Honorarprofessoren:

Schröder Joachim (3. 7. 47), Dr. phil., für Paläontologie und historische Geologie, Direktor der Staatssammlung für Paläontologie und historische Geologie i. R. 8023 Pullach b. München, Margarethenstraße 14/II.

Kölzer Joseph (18. 7. 47), Dr. phil., für Meteorologie. 8036 Herrsching, Keramische Straße 23 (Tel. Herrsching 530).

Fues Erwin (25. 8. 47), Dr. phil., für theoretische Physik. 7 Stuttgart-N, Am Bismarckturm 58.

Franke Heinrich (30. 1. 51), Dr. phil., Dr. med. h. c., für Röntgenphysik. 852 Erlangen, Burgbergstraße 36.

Welker Heinrich (9. 4. 54), Dr. phil., Dr. Ing. E. h., für Physik. 852 Erlangen, Föhrenweg 5.

Kraus Otto (1. 4. 55), Dr. phil., für Mineralogie und für Naturschutz, Regierungsdirektor, Leiter der Landesstelle für Naturschutz beim Bayer. Staatsministerium des Innern. M 23, Ungererstraße 58/I.

Eppler Wilhelm Friedrich (13. 4. 55), Dr. rer. nat., für Mineralogie unter besonderer Berücksichtigung der Edelsteinkunde. 8393 Freyung v. W., Wiedes Carbidwerk.

Balke Siegfried (6. 7. 56), Dr.-Ing., für Chemiewirtschaft, M 22, Lerchenfeldstraße 9.

Graßmann Wolfgang (29. 11. 56), Dr. phil., für Organische Chemie und Biochemie, Direktor des Max-Planck-Instituts für Eiweiß- und Lederforschung, Schillerstraße 46 (59 52 67); privat: M 23, Jungwirthstraße 10 (33 24 93).

Lorenz Konrad (15. 7. 57), Dr. phil., Dr. med., für Zoologie. 813 Seewiesen, Post Starnberg/Obb.

Biermann Ludwig (17. 1. 59), Dr. phil., für Astrophysik, Direktor des Instituts für Astrophysik am Max-Planck-Institut für Physik und Astrophysik. M 23, Rohmederstraße 12 (36 61 44).

Heisenberg Werner (17. 1. 59), Dr. phil., für theoretische Physik. Direktor des Instituts für Physik am Max-Planck-Institut für Physik und Astrophysik. M 23, Rheinlandstraße 1 (36 62 55).

Außerplanmäßige Professoren:

**** Böhm Friedrich** (3. 2. 20), Dr. phil., für Mathematik. M 23, Dietlindenstraße 11 (36 04 83).

**** Krieg Hans** (6. 8. 27), Dr. phil., Dr. med., für Zoologie, I. Direktor der Wissenschaftlichen Sammlungen des Bayerischen Staates i. R. 8192 Geretsried-Gartenberg, Isardamm.

**** Bertho Alfred** (6. 6. 32), Dr. phil. nat., für Chemie. Univ.-Dozent. M 23, Hollandstraße 13/I (33 54 67).

Jacobs Werner (19. 3. 37), Dr. phil., für Zoologie, Konservator. M 58, Dorotheenstraße 15 (Fakultätsvertreter der Nichtordinarien).

Vogel Kurt (23. 8. 40), Dr. phil., für Geschichte der Mathematik. M 23, Isoldenstraße 14 (33 56 13).

Klages Friedrich (15. 9. 41), Dr. phil., für Chemie. Univ.-Dozent. M 22, Schackstraße 5/V r. (36 10 03).

Fehn Hans (3. 7. 42), Dr. phil., für Geographie. Univ.-Dozent. M 45, Hortensienstraße 5 (36 62 49).

Dane Elisabeth (29. 9. 42), Dr. phil., für Chemie, Konservatorin. 8035 Gauting, Römerstraße 16 (86 17 49).

Neumaier Ferdinand (16. 12. 42), Dr. phil., für Geologie, Direktor bei den Wissenschaftlichen Sammlungen. M 27, Friedrich-Herschel-Straße 11 (48 16 28).

Auer Hermann (19. 1. 43), Dr. phil. nat., für Physik. M 2, Sophienstraße 2 (55 21 72) (Fakultätsvertreter der Nichtordinarien).

Reichert Benno (6. 7. 43), Dr. phil., Univ.-Dozent, für Pharmazeutische Chemie und Lebensmittelchemie. M 8, Richard-Strauß-Str. 15. (44 87 74).

Fochler-Hauke Gustav (13. 6. 44), Dr. phil., für Geographie. M 13, Elisabethstraße 40/V.

Souci S. Walter (9. 7. 46), Dr. phil., für angewandte und Lebensmittelchemie, Direktor der Deutschen Forschungsanstalt für Lebensmittelchemie und Vorstand der Chemischen Abteilung des Balneologischen Instituts bei der Universität München. M 13, Habsburger Platz 3 (dienstl. 33 24 80 und 36 28 30, privat 36 19 69).

Kahmann Hermann (29. 5. 47), Dr. phil., Univ.-Dozent für Zoologie. M 59, Waldschulstraße 42.

- Schütte Karl** (10. 5. 51), Dr. phil., für Astronomie, früher o. Professor an der Universität Wien (1. 10. 40). M-Obermenzing, Thuillestraße 31/I.
- Thies Heinrich** (2. 8. 51), Dr. rer. nat., Univ.-Dozent, für Pharmazie und Lebensmittelchemie, Abteilungsvorstand am Institut für Pharmazie und Lebensmittelchemie. Mü.-Obermenzing, Böhlaustr. 22 (88 65 14).
- Wille Franz** (23. 11. 51), Dr. phil., für Chemie, Univ.-Dozent. M-Obermenzing, Paganinistraße 32 (88 76 04).
- Springer Rudolf** (12. 1. 53), Dr. phil. nat., Univ.-Dozent, für Pharmazie und Lebensmittelchemie. Abteilungsvorstand am Institut für Pharmazie und Lebensmittelchemie. M 19, Hengelerstraße 7/I (5 14 45 11).
- Hüttel Rudolf** (9. 2. 53), Dr. phil. nat., für Chemie, Univ.-Dozent. 8032 Gräfelfing b. München, Hasenstraße 11 (85 18 77).
- Seebach Karl** (30. 9. 55), Dr. rer. nat., für Mathematik, Oberstud.-Rat. M 19, Walhallastraße 5 (57 37 22).
- Bukatsch Franz** (6. 6. 56), Dr. phil., für Botanik, Oberstudienrat. M 42, Salzburger Straße 4 (1 83 71).
- Dickel Gerhard** (31. 1. 57), Dr. rer. nat., für Physikalische Chemie, Konservator. 8021 Großhesselohe bei München, Karwendelstr. 15 (79 54 07).
- Krauss Walter** (12. 2. 57), Dr. phil., für Physikalische Chemie. M 56, Gleißnerstraße 64 (22 86 61, Nebenstelle 554).
- Barthelmeß Alfred** (11. 4. 57), Dr. phil., für Botanik. Univ.-Dozent. M 19, Prinzenstraße 83/II.
- Dannenberg Heinz** (22. 1. 58), Dr.-Ing. für Organische Chemie, stellvertretender Direktor des Max-Planck-Instituts für Biochemie. M 15, Goethestraße 29 (59 42 61).
- Schmeidler Felix** (10. 2. 58), Dr. rer. nat., für Astronomie, wiss. Assistent. M 22, Widenmayerstraße 23/IV.
- Schaefer Ingo** (12. 3. 58), Dr. rer. nat., für Geographie, Konservator. 8032 Gräfelfing bei München, Maria-Eich-Straße 120 (89 94 85).
- Buchner Hans** (27. 3. 58), Dr. phil., für Zoologie, Oberstudiendirektor. M 19, Löfftzstraße 3/II.
- Müller Hans Gerhard** (8. 1. 59), Dr. rer. nat., für Meteorologie, Oberreg.-Rat, DVL, Institut für Physik der Atmosphäre, München, Flughafen München-Riem (47 01 56); 8042 Schleißheim, Haselsbergerstraße 219 d.

Behringer Hans (8. 7. 59), Dr. rer. nat., Univ.-Dozent, für Organische Chemie. M 27, Ismaninger Straße 73 (48 63 01).

Fraunberger Friedrich (18. 11. 59), Dr. rer. nat., für Physik, Konservator. M 13, Akademiestraße 11/IV (33 63 95).

Stuke Bernward (16. 1. 61), Dr. rer. nat., Univ.-Dozent, für Physikalische Chemie, 8026 Ebenhausen/Isartal, Hackerstraße 36 (Ebenhausen 868).

Hofmann Gustav (12. 6. 62), Dr. rer. nat., für Meteorologie, Observator. M 13, Luisenstraße 63a (52 21 57).

Hagn Herbert (1. 12. 62), Dr. rer. nat., Univ.-Dozent, für Geologie und Paläontologie. M 19, Mettinghstraße 4/I (6 66 58).

v. Dehn Magdalena (1. 12. 62), Dr. phil., für Zoologie. Univ.-Dozent. M 8, Steinhauser Straße 21/0.

Moser Heribert (11. 3. 63), Dr. rer. nat., für Experimentalphysik, Studienprofessor. M 13, Rambergstraße 8 (33 95 43).

Kranz Jakob (5. 4. 63), Dr. rer. nat., Univ.-Dozent, für Experimentalphysik. M 13, St.-Blasien-Straße 7.

Rieger Georg Johann (12. 9. 63), Dr. rer. nat., für Mathematik. M 61, Bernt-Notke-Weg 26.

Zieglmayer Gerfried (25. 10. 63), Dr. rer. nat. et med., für Anthropologie und Humangenetik. Univ.-Dozent. M 42, Schladminger Straße 28 (1 67 08).

Hellmich Walter (7. 2. 1964), Dr. phil., für Systematische Zoologie und Tiergeographie, Direktor bei den Naturwissenschaftlichen Sammlungen. M 19, Schloß Nymphenburg Nordflügel (57 02 60).

Privatdozenten:

Hardtwig Erwin (10. 3. 45), Dr. phil., für Geophysik. M 13, Friedrichstraße 17.

Förtsch Otto (8. 5. 52), Dr. rer. nat., für Geophysik, Direktor bei den Wissenschaftlichen Anstalten. 808 Fürstenfeldbruck, Puchermühlstraße 32 (0 81 41 / 32 02).

Kinder Ernst (7. 10. 52), Dr. phil., für Elektronenmikroskopie und Elektronik. M 8, Zaubzerstraße 60/0.

Kallinich Günter (20. 9. 55), Dr. rer. nat., für Pharmazie und Lebensmittelchemie, Konservator am Institut für Pharmazie und Lebensmittelchemie. M 8, Rosenheimer Straße 2/III (44 81 29).

- Wienecke Rudolf** (19. 7. 57), Dr. rer. nat., für Physik. M 9, Kreuzdornweg 12.
- Wittig Franz Eberhard** (3. 7. 58), Dipl.-Ing., Dr. rer. nat., für Physikalische Chemie, wiss. Assistent. Mü.-Solln, Bestelmeyerstr. 10.
- Burkhardt Dietrich** (29. 7. 58), Dr. rer. nat., für Zoologie, Konservator. 8024 Deisenhofen, Innerer Stockweg 4 (47 43 03).
- Schriever Karl** (6. 10. 58), Dr. rer. nat., für Pharmazie, Konservator am Institut für Pharmazie und Lebensmittelchemie. M 42, Fürstenrieder Straße 143/IV (1 92 26).
- Schötz Franz** (4. 2. 59), Dr. rer. nat., für Botanik, Direktor bei den Wissenschaftlichen Sammlungen des Staates (Botanischer Garten). M 19, Menzinger Str. 71 (57 40 33). Zur Zeit beurlaubt.
- Schneider Dietrich** (25. 2. 59), Dr. rer. nat., für Zoologie, Leiter der Abteilung für vergleichende Nervenphysiologie an der Deutschen Forschungsanstalt für Psychiatrie (Max-Planck-Institut), M 23, Kraepelinstraße 2 (33 80 24); Mü.-Obermenzing, Michel-speckstraße 1 (88 78 02).
- Poelt Josef** (23. 3. 59), Dr. rer. nat., für Systematische Botanik, Oberkonservator bei der Botanischen Staatssammlung. M 9, Waidbrucker Straße 7 (49 74 48).
- Trapmann Heinz** (16. 8. 59), Dr. rer. nat., für Pharmazie, Oberstabsapotheker, wiss. Mitarbeiter am Institut für Pharmazie und Lebensmittelchemie. M 12, Ganghoferstraße 60/II (76 17 84).
- Block Joachim Hermann** (1. 1. 60), Dr. rer. nat., für Physikalische Chemie. 31, Av. Louis Clesse, Bruxelles/Belgien — z. Zt. beurlaubt.
- Noller Heinrich** (1. 1. 60), Dr. rer. nat., für Physikalische Chemie, wiss. Assistent am Institut für Physikalische Chemie. M 23, Clemensstraße 48/IV — z. Zt. beurlaubt.
- Biekert Ernst** (17. 2. 60), Dr. rer. nat., für Chemie, Mitglied des Vorstandes der Knoll AG., Leitung der Forschung. 68 Mannheim-Lindenhof, Belchenstraße 15.
- Lüst Reimar** (1. 3. 60), Dr. rer. nat., für theoret. Physik, Direktor des Instituts für Extraterrestrische Physik am Max-Planck-Institut für Physik und Astrophysik. M, Flemingstraße 53 (48 59 27).
- Ugi Ivar** (16. 3. 60), Dr. rer. nat., für Organische Chemie, wiss. Assistent am Institut für Organische Chemie. M 23, Karl-Theodor-Straße 70/0 — z. Zt. beurlaubt.

- Wagner Hildebert** (29. 7. 60), Dr. rer. nat., für Pharmakognosie, Abteilungsvorstand und Konservator am Institut für Pharmazeutische Arzneimittellehre. M 13, Barlachstraße 6 (33 75 73).
- Schwarzfischer Friedrich** (30. 8. 60), Dr. med. et rer. nat., für Anthropologie und Humangenetik, wiss. Assistent. M 8, Richard-Strauß-Straße 19 (44 14 20).
- Renner Maximilian** (22. 12. 60), Dr. rer. nat., für Zoologie. M-Obermenzing, Rißheimerstraße 18 (88 51 53).
- Gottstein Klaus** (17. 1. 61), Dr. rer. nat., für Physik. 8032 Gräfelfing, Ettaler Straße 10 (85 14 80).
- Mittelstaedt Peter** (12. 4. 61), Dr. rer. nat., für Physik. M, Osterwalderstraße 59 (36 35 48).
- Schönenberger Helmut** (30. 6. 61), Dr. rer. nat., Univ.-Dozent, für Pharmazie, am Institut für Pharmazie und Lebensmittelchemie. M 9, Forggenseestraße 50/I.
- Dürr Hans-Peter** (5. 3. 62), (Ph. D.), für Physik. M 23, Lenardstraße 25 (33 66 98).
- Hecker Erich** (30. 3. 62), Dr. rer. nat., für Organische Chemie und Biochemie, wiss. Abteilungsleiter am Max-Planck-Institut für Biochemie. M 15, Bavariaring 12.
- Nöth Heinrich** (23. 3. 62), Dr. rer. nat., für Anorganische Chemie, Abteilungsvorstand im Institut für Anorganische Chemie. M 25, Waakirchner Straße 28 (76 67 96).
- Amberger Eberhard** (30. 5. 62), Dr. rer. nat., für Anorganische Chemie. M 13, Silcherstraße 15/III (31 77 97).
- Rau Werner** (12. 6. 62), Dr. rer. nat., für Botanik, Konservator am Botanischen Institut. M 19, Menzinger Straße 67 (57 40 33).
- Hager Achim** (8. 11. 62), Dr. rer. nat., für Botanik, Oberassistent am Botanischen Institut. M 19, Menzinger Straße 67 (57 40 33).
- Fritz Heinz P.** (8. 11. 62), Dr. rer. nat., für Anorganische Chemie. M 9, Wilhelm-Kuhnert-Straße 9 (43 75 62).
- Schrauzer Gerhard N.** (8. 11. 62), Dr. rer. nat., für Anorganische Chemie. M 22, Pfarrstraße 7/0 (29 43 91).
- Kippenhahn Rudolf** (13. 12. 62), Dr. rer. nat., für Astronomie, Gruppenleiter am Max-Planck-Institut für Astrophysik. M 23, Ruemannstraße 35 (33 59 07).
- Dachs Hans** (13. 12. 62), Dr. rer. nat., für Kristallographie-Mineralogie. M 2, Lotzbeckstraße 10.

- Rüchardt Christoph** (7. 2. 63), Dr. rer. nat., für Organische Chemie. M 13, St.-Blasien-Straße 7/III (35 27 47).
- Kellerer Hans** (7. 2. 63), Dr. rer. nat., für Mathematik. 8022 Grünwald, Portenlänger Straße 25 (47 17 14).
- Schwink Christoph** (7. 2. 63), Dr. rer. nat., für Physik, Univ.-Dozent. M 23, Viktor-Scheffel-Straße 10 (34 31 12).
- Meister Hans Joachim** (4. 3. 63), Dr. rer. nat., für Physik. M 23, Germaniastraße 36/IV (36 40 76) (Fakultätsvertreter der Nichtordinarien).
- Stumpf Harald** (9. 5. 63), Dr. rer. nat., für Physik. M 23, Lenardstraße 21.
- Seibert Paul** (11. 6. 63), Dr. rer. nat., für Geobotanik. Reg.-Rat an der Landesstelle für Gewässerkunde. M 61, Höslstr. 9 (48 18 38).
- Eibl-Eibesfeldt Irenäus** (11. 6. 63), Dr. phil., für Zoologie. 813 Seewiesen b. Starnberg, Max-Planck-Institut.
- Endres Horst** (4. 7. 63), Dr. rer. nat., für Organische Chemie und Biochemie. M 55, Reulandstraße 6.
- Röhler Rainer** (4. 7. 63), Dr. rer. nat., für Medizinische Optik. Mü.-Pasing, Josef-Retzer-Straße 15b.
- Schöne Hermann** (4. 7. 63), Dr. rer. nat., für Zoologie. 813 Seewiesen, Post Starnberg, Max-Planck-Institut.
- Zenk Meinhart** (25. 7. 63), Dr. rer. nat., für Botanik. M 19, Menzinger Straße 67 (57 40 33).
- Braunitzer Gerhard** (7. 11. 63), Dr. rer. nat., für Biochemie. M 19, Hubertusstraße 20.
- Zillig Wolfram** (7. 11. 63), Dr. rer. nat., für Biochemie. M 15, St.-Pauls-Platz 5.
- Stierstadt Klaus** (5. 11. 63), Dr. rer. nat., für Physik. M 13, Ainmillerstraße 23 (34 26 45).
- Engelhardt Wolfgang** (16. 1. 64), Dr. rer. nat., für Zoologie. Oberkonservator und Abteilungsleiter an der Zoologischen Staatssammlung. M 19, Gutenbergstraße 15 (57 26 49).
- Sauer Jürgen** (16. 1. 64), Dr. rer. nat., für Organ. Chemie. M 23, Rümannstraße 31/IV (33 90 85).
- Ramspott Karl Josef** (13. 2. 64), Dr. rer. nat., für Mathematik. M 19, Leonrodstraße 48 (6 05 72).

van Eimern Josef (27. 2. 64), Dr. sci. math. nat., für Meteorologie, Reg.-Rat, Leiter der Agrarmeteorologischen Versuchs- und Beratungsstelle des Deutschen Wetterdienstes, Weißenstephan. 805 Freising, Gen. v. Stein-Str. 2a (33 55).

Voitländer Jürgen (27. 2. 64), Dr. rer. nat., für Physik, wiss. Assistent am Institut für Physikalische Chemie. M 27, Pienzenauerstraße 154.

Wurster Paul (29. 5. 64), Dr. rer. nat., für Geologie, Institut für allg. und angewandte Geologie und Mineralogie, München 2, Luisenstraße 37.

Schröcke Helmut (6. 7. 64), Dr. rer. nat., für Mineralogie, wiss. Assistent, München, Viktor Scheffelstr. 4.

Lehrbeauftragte:

Barthel K. Werner, Dr. rer. nat., für Paläontologie u. historische Geologie, Konservator, 808 Fürstenfeldbruck, Zugspitzstraße 14.

Bodechtel Johann, Dr. rer. nat., für Fotogeologie, Konservator an der Bayer. Staatssammlung für allgemeine und angewandte Geologie. M 19, Klugstraße 33.

Brückner Robert Dr. rer. nat., für Versicherungsmathematik, Direktor. München 55, Ehrwalder Straße 85 (1 17 28).

Bürger Karl, Dr. rer. nat. habil., für Anorganische Chemie, Leiter des analytischen Laboratoriums des Werkes Gendorf der Farbwerke Hoechst AG., 8263 Burghausen, Marktlerstraße 33 (340).

Christians Hans, Dr. phil. nat., für Wettervorhersage, Oberreg.-Rat, Leiter des Wetteramtes München. 8035 Gauting, Schrimpfstr. 27 (53 01 23).

Fick Eugen, Dr. rer. nat., für Theoretische Physik, Hochschuldozent an der Technischen Hochschule München. M 13, Jakob-Klar-Straße 14 (37 92 59).

Groth Hans Günter, Dr. rer. nat., für Astronomie, Observator der Universitäts-Sternwarte. M 23, Ebersberger Straße 22 (48 70 15).

Güttinger Werner, Dr. rer. nat., für Theoretische Physik. M 25, Wolfratshauser Straße 68 a.

Härten Hasso, Dr. phil., für Lebensversicherungsmathematik. M 8, Maria-Theresia-Straße 3 a (F. Wohnung: 44 25 20; Büro: Bayerische Rückversicherung: 33 36 27).

- Jung Walter**, Dr. rer. nat., für Paläobotanik, Konservator. M 9, Lauensteinstraße 18.
- Karrer Hans**, Reg.-Direktor, für Pensions- und Sachversicherungsmathematik. M 8, Mühlbaurstraße 8/III lks.
- Kaudewitz Horst**, Dr. rer. nat., Studienprofessor für Didaktik audiovisueller Unterrichtsmittel in der Biologie. M 27, Stuntzstr. 45/0 (48 36 66).
- Knies Wilhelm**, für Lebensmittelgesetzgebung, Ministerialrat und Leiter der Abteilung Gesundheits- und Veterinärwesen im Bayerischen Staatsministerium des Innern. Eglharting bei München. Forstweg 9 (22 85 11).
- Lindner Aloys Franz**, Dr. phil., für Lebensmittelchemie im Vollzug des Lebensmittelrechts, Direktor der Staatlichen Chemischen Untersuchungsanstalt München. M-Pasing, Hofmillerstraße 15 (88 05 64).
- Lux Hermann**, Dr.-Ing., ao. Prof. für Analytische Chemie der Techn. Hochschule München (55 92 / 3 31). 8032 Gräfelfing, Rottenbucherstraße 46 (85 12 88).
- Nickl Julius**, Dr. rer. nat., für Anorganische Chemie, Leiter der Abteilung Chemie im Forschungslaboratorium der Firma Siemens und Halske AG., München. Neuhoferlohn b. München, Beethovenring 14.
- Scherpf Peter**, Dr. oec. publ., für Betriebsstatistik und betriebliche Steuerlehre, o. Professor für Betriebswirtschaft an der Staatswirtschaftl. Fakultät. M 23, Clemensstraße 8/III (33 31 24).
- Schlemmer Ferdinand**, Dr. phil., für spezielle Pharmazie, früher o. Prof. für Pharmazie und Direktor des Pharmazeutischen Instituts der Universität Straßburg. M 27, Maria-Theresia-Str. 28 (48 20 65).
- Weigel Friedrich**, Dr. rer. nat., für Radiochemie, wissenschaftlicher Assistent am Institut für Anorganische Chemie. M 19, Kemnatenstraße 39.
- Wüst Walter**, Dr. phil., für Allgemeine Ornithologie und Feldornithologie mit Exkursionen, Oberstudienrat. M 19, Hohenlohestraße 61 (6 33 32).
- Ziehr Heinz**, Dr. rer. nat., für Radiogeologie. 84 Regensburg, Hafnersteig 8.

Wissenschaftliche Anstalten

I.

1. Bibliothek (Universität) (F. 22 86 61, Nebenstelle 431)
Direktor: H a c k e l s p e r g e r Max, Dr. phil., Bibliotheksdirektor
2. Mediz. Lesehalle der Universität, Beethovenplatz 1, (F. 53 22 17)
Vorstand: H a c k e l s p e r g e r Max, Dr. phil., Direktor der Universitätsbibliothek

II.

A. Der Theologischen Fakultät

Hauptgebäude der Universität, Geschwister-Scholl-Platz 1, F. 22 86 61.

1. Seminar für biblische Exegese, Abteilung Altes Testament
(Zi. 250, Nebenst. 323)
Prof. Dr. Vinzenz H a m p , Vorstand (s. Theol. Fak.)
E c k e r Roman, Dr. theol., wissenschaftl. Assistent
2. Seminar für biblische Exegese, Abteilung Neues Testament
(Zi. 250, Nebenst. 323)
Prof. Dr. Otto K u s s , Vorstand (s. Theol. Fak.)
H u ß Werner, Verwalter einer wissenschaftl. Assistentenstelle
3. Seminar für Alte Kirchengeschichte und Patrologie
(Zi. 254, Nebenst. 318 und 320)
Prof. Dr. Adolf Wilhelm Z i e g l e r , Vorstand (s. Theol. Fak.)
G e s s e l Wilhelm, Verwalter einer wissenschaftlichen Assistentenstelle
4. Seminar für Mittlere und Neuere Kirchengeschichte
(Zi. 252, Nebenst. 320)
Prof. Dr. Hermann T ü c h l e , Vorstand (s. Theol. Fak.)
D e n z l e r Georg, Dr. theol., wiss. Assistent
5. Seminar für Kirchliche Geschichte, Kunstgeschichte und Archäologie Bayerns
Prof. Dr. Georg S c h w a i g e r , Vorstand (s. Theol. Fak.)
L e i d l August, Dr. theol., wiss. Assistent

6. Missionswissenschaftliches Seminar (Nebenst. 471)
 Prof. Dr. Suso Brechter, Vorstand (s. Theol. Fak.)
 Rudmann Remigius, Dr. theol., wissenschaftl. Assistent

7. Seminar für Systematische scholastische Philosophie
 (Nebenst. 467)
 Prof. D. Dr. Wilhelm Keilbach, Vorstand (s. Theol. Fak.)
 Joerges Wolfgang, Verwalter einer wissenschaftlichen Assistentenstelle

8. Fundamentaltheologisches Seminar (Nebenst. 469/70)
 Prof. Dr. Heinrich Fries, Vorstand (s. Theol. Fak.)
 Finsterhölzl Johann, Verwalter einer wissenschaftlichen Assistentenstelle

9. Dogmatisches Seminar (Nebenst. 472)
 Prof. Dr. Michael Schmaus, Vorstand (s. Theol. Fak.)
 Beck Irene, Dr. theol., wissenschaftliche Assistentin

10. Moralth theologisches Seminar (Nebenst. 473/74)
 Prof. D. Dr. Richard Egenter, Vorstand (s. Theol. Fak.)
 Gründel Johannes, Dr. theol., wissenschaftl. Assistent

11. Seminar für Christliche Soziallehre und Allgemeine Religionssoziologie (Nebenst. 475/76)
 Prof. Dr. Joachim Giers, Vorstand (s. Theol. Fak.)
 Stegmann Josef, Dr. theol., wissenschaftl. Assistent
 Gerbert Martin, Verwalter einer wissenschaftl. Ass.-Stelle

12. Kirchenrechtliches Seminar (Nebenst. 477/78)
 Prof. D. Dr. Klaus Mörsdorf, Vorstand (s. Theol. Fak.)
 Neumann Johannes, Dr. iur. can., wissenschaftl. Assistent

13. Seminar für Liturgiewissenschaft und Pastoraltheologie
 (Nebenst. 673/461)
 Prof. D. Dr. Walter Dürig, Vorstand (s. Theol. Fak.)
 Bartsch Elmar, Dr. theol., wissenschaftl. Assistent
 Becker Hansjakob, Verwalter einer wissenschaftl. Ass.-Stelle

14. Seminar für Pädagogik, Katechetik und Homiletik
 (Nebenst. 460 und 463)
 Prof. Dr. Theoderich Kampmann, Vorstand (s. Theol. Fak.)
 Langer Wolfgang, Verwalter einer wissenschaftlichen Assistentenstelle

15. Kanonistisches Institut (Nebenst. 482-484)
 Prof. D. Dr. Klaus Mörsdorf, Vorstand (s. Theol. Fak.)
 Stellvertretende Vorstände:
 Prof. D. Dr. Karl Weinzierl (s. Theol. Fak.)
 Prof. Dr. Audomar Scheuermann (s. Theol. Fak.)
 Schmitz Heribert, Dr. iur. can., wissenschaftl. Assistent
 Weitzel Josef, Lic. iur. can., wissenschaftl. Assistent

16. Grabmann-Institut zur Erforschung der mittelalterlichen Philosophie und Theologie (Nebenst. 479-481)
 Prof. Dr. Michael Schmaus, Vorstand (s. Theol. Fak.)
 Mitvorstand:
 Prof. Dr. Werner Rainer Dettloff
 Heinzmann Richard, Dr. theol., Konservator
 Schmitz-Valckenberg Georg, Verwalter einer wissenschaftlichen Assistentenstelle

17. Institut für Ökumenische Theologie (Nebenst. 469/70)
 Prof. Dr. Heinrich Fries, Vorstand (s. Theol. Fak.)
 Brosse der Johannes, Verwalter einer wissenschaftlichen Assistentenstelle

B. Der Juristischen Fakultät

Neues Seminargebäude, Prof.-Huber-Platz 2, F. 22 86 61

1. Leopold-Wenger-Institut für antike Rechtsgeschichte und Papyrusforschung (Nebenstelle 710)
 Prof. Dr. Wolfgang Kunkel, Vorstand (s. Jur. Fak.)
 Prof. Dr. Herbert Petschow, Vorstand (s. Jur. Fak.)
 Prof. Dr. Erich Gerner, Vorstand (s. Jur. Fak.)

2. Institut für bayerische und deutsche Rechtsgeschichte (Nebenstelle 714)
 Prof. Dr. Hermann Krause, Vorstand (s. Jur. Fak.)

3. Juristisches Seminar (Nebenstelle 728)
 Prof. Dr. Karl Larenz, Vorstand (s. Jur. Fak.)
 Prof. Dr. Rudolf Pohle, Vorstand (s. Jur. Fak.)

4. Institut für Handels- und Industrierecht (Nebenstelle 733)
 Prof. Dr. Rolf Dietz, Vorstand (s. Jur. Fak.)

5. Institut für Arbeits- und Wirtschaftsrecht (Nebenstelle 733)
Prof. Dr. Rolf D i e t z , Vorstand (s. Jur. Fak.)
6. Institut für Strafrechtswissenschaften und Jugendrecht
(Nebenstelle 736)
Prof. Dr. Reinhart M a u r a c h , Vorstand (s. Jur. Fak.)
Prof. Dr. Paul B o c k e l m a n n , Vorstand (s. Jur. Fak.)
7. Institut für Politik und Öffentliches Recht (Nebenstelle 725)
Prof. Dr. Theodor M a u n z , Vorstand (s. Jur. Fak.)
Prof. Dr. Hans S p a n n e r , Vorstand (s. Jur. Fak.)
Prof. Dr. Siegfried G r u n d m a n n , Vorstand (s. Jur. Fak.)
8. Institut für Öffentliches Wirtschafts- und Steuerrecht
(Nebenstelle 729)
Prof. Dr. Hans S p a n n e r , Vorstand (s. Jur. Fak.)
9. Institut für Kirchenrecht und kirchliche Rechtsgeschichte
(Nebenstelle 737)
Prof. Dr. Siegfried G r u n d m a n n , Vorstand (s. Jur. Fak.)
10. Institut für Völkerrecht, Rechts- und Staatsphilosophie
(Nebenstelle 742)
Prof. Dr. Friedrich B e r b e r , Vorstand (s. Jur. Fak.)
11. Institut für Rechtsphilosophie (Nebenstelle 735)
Prof. Dr. Karl E n g i s c h , Vorstand (s. Jur. Fak.)
12. Institut für Rechtsvergleichung (Nebenst. 722)
Prof. Dr. Eugen U l m e r , Vorstand (s. Jur. Fak.)
Prof. Dr. Murad F e r i d , Vorstand (s. Jur. Fak.)
13. Institut für Erneuerung des Bürgerlichen Rechts (Nebenstelle 728)
Prof. Dr. Karl L a r e n z , Vorstand (s. Jur. Fak.)
Prof. Dr. Rudolf P o h l e , Vorstand (s. Jur. Fak.)
14. Institut für Ausländisches und Internationales Patent-, Urheber-
und Markenrecht (Deutsches Patentamt), Zweibrückenstraße 12
(F. 22 94 51)
Prof. Dr. Eugen U l m e r , Vorstand (s. Jur. Fak.)
Dr. Friedrich Karl B e i e r , Wissenschaftl. Rat
15. Institut für Kriminologie (Nebenstelle 781)
Prof. Dr. Paul B o c k e l m a n n , Vorstand (s. Jur. Fak.)
Prof. Dr. Reinhart M a u r a c h , Vorstand (s. Jur. Fak.)

Wissenschaftliche Assistenten und Verwalter von wissenschaftl.
Assistentenstellen der Fakultät:

Jürgen Blomeyer
Dieter Blumenwitz
Herbert Buchner
Dr. Claus Wilhelm Canaris
Dr. Uwe Diederichsen
Dr. Hans-Ullrich Gallwas
Dr. Günter Grasmann (beurlaubt)
Dr. Helmut Günter
Wolfgang Knies
Dr. Rudolf Kraßer
Dr. Detlef Krauß
Dieter Leipold
Dr. Christoph Link
Dr. Knut Nörr
Dr. Reinhard Richardi
Hans-Albert Rupprecht
Dr. Walter Schick
Dr. Hans Schlosser
Hans Peter Schmitt
Dr. Friedrich-Christian Schroeder
Dr. Ekkehard Schumann (beurlaubt)
Dr. Dieter Simon
Hartmut Söhn
Dr. Hans Jürgen Sonnenberger
Dr. Gerhard Tröger
Wolfgang Weber
Uwe Wesel
Heinz Zipf

C. Der Staatswirtschaftlichen Fakultät

Seminargebäude, Ludwigstraße 28, F. 22 86 61

1. Staatswirtschaftliches Seminar (Zi. 111, Nebenst. 225)

Prof. Dr. Dr. Friedrich Lütge	} Vorstände (s. Staatsw. Fak.)
Prof. Dr. Bernhard Pfister	
Prof. Dr. Dr. h. c. Erich Preiser	
Prof. Dr. Hans Möller	
Prof. Dr. Horst Jecht	

Dr. Anton Konrad
 Dr. Albert Jeck
 Dr. Hans Fecher
 Dr. Friedrich Geigant
 Dr. Carl Günter Schöpff

2. Volkswirtschaftliches Institut (Zi. 111, Nebenst. 225)

Prof. Dr. Dr. Friedrich Lütge Prof. Dr. Bernhard Pfister Prof. Dr. h. c. Erich Preiser Prof. Dr. Hans Möller Prof. Dr. Horst Jecht Dr. Horst Westphal Dr. Eckart Schremmer Dipl.-Volksw. Gerhard Huber Dipl.-Volksw. Rosemarie Schnappinger Dipl.-Volksw. Heinz Schelle	}	Vorstände (s. Staatsw. Fak.)
--	---	------------------------------
3. Institut für internationale Wirtschaftsbeziehungen
 (Zi. 222, Nebenst. 446)
 Prof. Dr. Hans Möller, Vorstand (s. Staatsw. Fak.)
 Dipl.-Volksw. Hans Joachim Heinemann (beurlaubt)
 Dipl.-Volksw. Franz Holzheu
 Dipl.-Volksw. Richard Hauser
 Dipl.-Volksw. Albrecht Müller
4. Institut für Finanzwissenschaft (Ludwigstraße 28, Nebenst. 246)
 Prof. Dr. Horst Jecht, Vorstand (s. Staatsw. Fak.)
 Dipl.-Volksw. Erdmute Sommer
5. Institut für Versicherungswirtschaft
 (Ludwigstraße 33/III, Nebenst. 748)
 Prof. Dr. Werner Mahr, Vorstand
 Dipl.-Handelslehrer Hans Dieter Fritz
 Dipl.-Kfm. Götz von Gößler
6. Institut für Sozial- und Wirtschaftsgeschichte
 (Ludwigstraße 33/IV, Nebenst. 229)
 Prof. Dr. Dr. Friedrich Lütge, Vorstand (s. Staatsw. Fak.)
 Dipl.-Volksw. Helga Niehaus
7. Wirtschaftsgeographisches Institut
 (Ludwigstraße 28, Zi. 123, 124, 125, Nebenst. 230, 231, 268)
 N. N., Vorstand (s. Staatsw. Fak.)
 Dr. Rudolf Hellmeier

Dr. Peter Waller
Dipl.-Geogr. Heinz D. Landmann

8. Seminar für Wirtschaft und Gesellschaft Ost-Europas
(Akademiestraße 1/II, Nebenst. 249, 279)
Prof. Dr. Hans Raupach, Vorstand (s. Staatsw. Fak.)
Dr. Dietmar Keese M. A.
9. Seminar für Wirtschaft und Gesellschaft Südosteuropas
(Akademiestraße 1/III, Nebenst. 217, 519)
Prof. Dr. Hermann Gross, Vorstand (s. Staatsw. Fak.)
Dr. Jens Meier
10. Soziologisches Institut (Konradstraße 6/III/IV, F. 22 86 61,
Sekretariat: Nebenst. 442; Bibliothek: Nebenst. 241)
Prof. Dr. Emerich Francis (Nebenst. 441) } Vorstände
Prof. Dr. Karl Martin Bolte (Nebenst. 406) } (s. Staatsw. Fak.)
Prof. Dr. Johannes Winckelmann, Leiter des Max-Weber-
Archivs (Nebenst. 251)
Dr. Heinrich Treinen (Nebenst. 200)
Dr. Friedhelm Neidhardt
Dipl.-Soz. Paul Kellermann
Dipl.-Kfm. Herbert Fischer
Dipl.-Soz. Horst Holzer (Nebenst. 200)
Franz Pappi
11. Institut für Politische Wissenschaft (Konradstraße 6/I/II,
F. 22 86 61, Nebenstellen 454, 404, 443, 447)
Prof. Dr. Eric Voegelin } Vorstände (s. Staatsw. Fak.)
Prof. Dr. Hans Maier }
Prof. Gregor Sebba
Dr. Jürgen Gebhardt, Associate Professor
Dr. phil. Peter Weber-Schäfer (beurlaubt)
Dr. phil. Theo Stammen
Manfred Henningsen
Ulrich Matz
Peter Opitz
Peter Leuschner
Dr. iur. utr. Heinz Laufer } wiss. Mitarbeiter
Arno Baruzzi }
12. Institut für Statistik und ihre Anwendungen in den Wirtschafts-
und Sozialwissenschaften (Ludwigstraße 28, Zi. 101, 102, 103, 104,
104a, 105, Nebenst. 233)

- Prof. Dr. Hans Kellerer, Vorstand (s. Staatsw. Fak.)
 Dr. Josef Bley Müller
 Dr. Axel-Rainer Wulsten
 Dipl.-Volksw. Walter Prieler
 Dipl.-Math. Horst Stenger
13. Seminar für Spezialgebiete der Statistik (Ludwigstraße 33/0)
 Prof. Dr. Eberhard Fels, Vorstand (s. Staatsw. Fak.)
 N. N., Assistent
 N. N., Assistent
14. Betriebswirtschaftliches Institut (Ludwigstraße 28, F. 22 86 61)
 Prof. Dr. Otto Hintner
 Prof. Dr. Edmund Heinen
 Prof. Dr. Robert Nieschlag
 Prof. Dr. Peter Scherpf
 Dipl.-Hdl. Edith Walter
- } Vorstände (s. Staatsw. Fak.)
15. Seminar für Bankwirtschaft (Nebenst. 238)
 Prof. Dr. Otto Hintner, Leiter
 Dr. Gerhard Mann
 Dipl.-Kfm. Hans-Dietrich Winkhaus
16. Seminar für Revisions- und Treuhandwesen (Nebenst. 238)
 Prof. Dr. Otto Hintner, Leiter
 Dr. Anton Heigl
 Dipl.-Kfm. Urban Dörner
 Dipl.-Kfm. Herbert Hirtz
17. Seminar für betriebswirtschaftliche Steuerlehre (Nebenst. 267)
 Prof. Dr. Peter Scherpf
 Dipl.-Kfm. Martin Hatz
 Dipl.-Kfm. Edgar Herzer
 Dipl.-Kfm. Wolfgang Lekies
 Dipl.-Kfm. Fritz M. Weidinger
18. Seminar für Handwerkswirtschaft (Nebenst. 239)
 Prof. Dr. Liesel Beckmann
 Dr. Otto Adelberger
19. Seminar für Industrieforschung und betriebliches Rechnungswesen (Nebenst. 252)
 Prof. Dr. Edmund Heinen, Vorstand
 Dr. Dietrich Börner
 Dr. Heribert Meffert
 Dipl.-Kfm. Werner Kirsch

20. Seminar für Absatzwirtschaft (Nebenst. 448)
 Prof. Dr. Robert Nieschlag, Leiter
 Dipl.-Kfm. Gerhard Bartels
 Dipl.-Kfm. Erwin Dichtl
21. Seminar für Werbung und Marktforschung (Nebenst. 448)
 Prof. Dr. Robert Nieschlag, Leiter
 Dipl.-Kfm. Hans Hörschgen
 Dipl.-Kfm. Klaus Höfner
22. Seminar für betriebliche Sozialpraxis
 (Ludwigstraße 28, Nebenst. 243)
 Prof. Dr. Guido Fischer, Vorstand (s. Staatsw. Fak.)
 Dr. Eduard Gaugler
 Dipl.-Kfm. Rolf Wunderer
23. Institut für Wirtschafts- und Sozialpädagogik
 (Akademiestraße 1/0, Nebenst. 262)
 N. N., Vorstand (s. Staatsw. Fak.)
 Dipl.-Hdl. Wolfgang Buth
 Stud.-Ass. Dipl.-Hdl. Peter Weinbrenner
24. Forstliche Forschungsanstalt, München, Amalienstraße 52
 Obmann: Prof. Dr. F. Backmund (s. Staatsw. Fak.)
 Geschäftsstelle für gemeinsame Angelegenheiten der nachstehend
 unter 25.—35. aufgeführten Institute. (F. 22 86 61, Nebenst. 8111)
 Rauchenberger, Oberreg.-Forstrat, Geschäftsführer
 Die Institute der Forstlichen Forschungsanstalt sind zu erreichen
 über die Sammelnummer der Universität 22 86 61 und den ange-
 gebenen Nebenstellen.
25. Meteorologisches Institut (Nebenst. 8148, 8152)
 Prof. Dr. Fritz Möller, Vorstand (s. Naturw. Fak.)
 Dr. Albert Baumgartner, Oberkonservator
 Lorenz Klemmer, Forstassessor
 (verbunden mit dem Meteorologischen Institut der Naturw.
 Fakultät, s. dort)
26. Institut für Bodenkunde und Standortlehre (Nebenst. 8115)
 Prof. Dr. Willi Laatsch, Vorstand (s. Staatsw. Fak.)
 Dr. Jürgen Wehrmann, Oberkonservator, Priv.-Dozent
 (s. Staatsw. Fak.)
 Dr. Heinz Zöttl, Univ.-Dozent (s. Staatsw. Fak.)
 Dr. Rudolf Hüser
 Wolfgang Zech
 Dr. Karl Kreutzer, Forstassessor

27. Forstbotanisches Institut (Nebenst. 8124)
 N. N., Vorstand (s. Staatsw. Fak.)
 Dr. Josef Jung, Regierungsrat, Priv.-Dozent (s. Staatsw. Fak.)
 Dr. Werner Koch, wiss. Assistent
 Wolfram Elling, Dipl.-Forstwirt

28. Institut für angewandte Zoologie (Nebenst. 8165)
 N. N., Vorstand (s. Staatsw. Fak.)
 Dr. Wolfgang Schwenke, Priv.-Dozent (s. Staatsw. Fak.)
 Dr. Max Postner
 Dr. Otto Henze, Oberforstmeister
 Josef Reindl, Forstassessor
 Anton Krumpholtz, Priv.-Forstmeister

29. Institut für Forstpolitik und Forstliche Betriebswirtschaftslehre
 (Nebenst. 8137)
 Prof. Dr. Julius Speer, Vorstand (s. Staatsw. Fak.)
 Dr. Werner Kroth, Forstmeister, wiss. Assistent
 Franz Bichlmaier, Forstassessor, wiss. Assistent
 N. N., wiss. Assistent

30. Institut für Waldbau (Nebenst. 8160)
 Prof. Dr. Dr. Dr. h. c. Josef Nikolaus Köstler, Vorstand
 (s. Staatsw. Fak.)
 Dr. Johannes Mayer, Priv.-Dozent (s. Staatsw. Fak.)
 Dr. Erich Maurer, Forstmeister, wiss. Assistent
 Dr. Hans Bibelriether, Forstassessor, wiss. Assistent
 Alois Finsterer, Forstmeister, wiss. Assistent

31. Institut für Holzkunde und Forstnutzung (Nebenst. 8145)
 Prof. Dr. Hubert Freiherr von Pechmann, Vorstand
 (s. Staatsw. Fak.)
 Dr. Albrecht Bernhart, Forstmeister, wiss. Assistent
 Hertha Frein von Aufseß, Dipl.-Forstw., wiss. Assistentin
 Dr. Horst Courtois, Dipl.-Forst. Ing., wiss. Assistent

32. Institut für Forstliche Ertragskunde (Nebenst. 8120)
 Prof. Dr. Ernst Assmann, Vorstand (s. Staatsw. Fak.)
 Reinhard Kennel, Forstmeister, wiss. Assistent
 Dr. Friedrich Franz, Forst-Ing., wiss. Assistent
 Anton Schmidt, Forstmeister, wiss. Assistent

33. Institut für Forstsamenkunde und Pflanzenzüchtung
 (zugleich amtliche Samenprüfstelle) (Nebenst. 8130)
 Prof. Dr. Ernst Rohmeder, Vorstand (s. Staatsw. Fak.)

Dr. Alexander v. Schönborn; Forstmeister, Priv.-Dozent
(s. Staatsw. Fak.)

Dr. Elisabeth Holzhammer, wiss. Assistentin

Dr. Eberhardt Weber, Forstassessor, wiss. Assistent

34. Institut für Jagdkunde (Nebenst. 8142)
Prof. Dr. Fritz Ernst, Vorstand (s. Staatsw. Fak.)
35. Institut für Forstvermessung und Walderschließung
(Nebenst. 8142)
Prof. Dr. Fritz Backmund, Vorstand (s. Staatsv. Fak.)
Lorenz Sanktjohanser, Forstmeister, wiss. Assistent
36. Institut für Holzforschung und Holztechnik
(Winzererstraße 45, (F. 30 30 13)
Prof. Dr. Franz Kollmann (s. Staatsw. Fak.)
Dr. rer. nat. Eberhard Schmidt
Dr. rer. nat. Adolf Schneider
Dr. rer. nat. Reinwald Teichgräber
Dr.-Ing. Max Kufner
Dr. rer. nat. Dietrich Fengel
Dipl.-Ing. Georg Böhner
Dipl.-Ing. Horst Schneider
Dipl.-Ing. Peter Topf

D. Der Medizinischen Fakultät

I. Theoretische Anstalten

1. Anatomische Anstalt, Pettenkoferstraße 11, F. 53 40 84, 53 21 53,
53 22 59)
Prof. Dr. Titus v. Lanz, Direktor (s. Med. Fak.)
2. Institut für Histologie und experimentelle Biologie (F. 53 40 84)
Prof. Dr. Rudolf Bachmann, Direktor (s. Med. Fak.)
(53 42 69)
Prof. Dr. Josef Wallraff, Konservator (s. Med. Fak.)
Prof. Dr. Rudolf Wetzstein (s. Med. Fak.)
Schmidt Walter, Dr. med., wiss. Oberassistent (s. Med. Fak.)
Rudert Heinrich, Dr. med., wiss. Assistent
3. Anatomisches Institut (F. 53 40 84)
Prof. Dr. Titus v. Lanz, Direktor, (53 44 54), (s. Med. Fak.)
Prof. Dr. Paul Dziallas (s. Med. Fak.)
Prof. Dr. Anton Mayet, Konservator (s. Med. Fak.)
Prof. Dr. Johannes Lang, Konservator (s. Med. Fak.)
Prof. Dr. Emmi-Chr. Dingler, wiss. Assistentin (s. Med. Fak.)

4. Physiologisches Institut (Pettenkoferstraße 12, F. 55 34 87)
 Prof. Dr. Richard W a g n e r , komm. Direktor (s. Med. Fak.)
 Prof. Dr. Erik W e t t e r e r , Konservator (s. Med. Fak.)
 Prof. Dr. Ewald K a p a l (s. Med. Fak.)
 H e r t l e i n Eva, Dr. med., wiss. Assistentin
 v. B r e d o w Christoph, Dr. med., wiss. Assistent
 K o l b Peter, Dr. med., wiss. Assistent

5. Physiologisch-chemisches Institut (Goethestraße 33, F 59 43 21)
 Prof. Dr. rer. nat., Dr. med. h. c. Theodor B ü c h e r , Direktor
 (s. Med. Fak.)
 Prof. Dr.-Ing., Dr. med. Helmut N i e m e r (s. Med. Fak.)
 M e y e r Erich, Dr. med., wiss. Assistent (s. Med. Fak.)
 P e t t e Dirk, Dr. med., wiss. Assistent (s. Med. Fak.)
 S c h n i t g e r Heinrich, Dr. med., wiss. Assistent
 S c h o t t Albrecht, Dr. phil., wiss. Assistent
 K r e j c i Kaj, Dr. med., wiss. Assistent
 S c h o t t Hildegard, wiss. Assistentin
 S c h o l z Roland, Dr. med., wiss. Assistent
 B r a u s e r Bolko, Dr. med., wiss. Assistent

6. Pathologisches Institut (Thalkirchner Str. 36, F. 55 52 65, 55 52 66)
 Prof. Dr. Walter B ü n g e l e r , Direktor (s. Med. Fak.)
 Prof. Dr. Fritz M i l l e r , Leiter der Elektronenmikroskopischen
 Abteilung (s. Med. Fak.) F. 59 42 08
 Prof. Dr. Walter D o n t e n w i l l (s. Med. Fak.)
 Prof. Dr. Max E d e r , Konservator (s. Med. Fak.)
 B a y e r l e H ä n s , Dr. phil., Dr. med., Konservator
 Prof. Dr. med., Dr. rer. nat. Heinrich W r b a (s. Med. Fak.)
 G e o r g i i Axel, Dr. med., wiss. Assistent (s. Med. Fak.)
 S c h a u e r Alfred, Dr. med., wiss. Assistent (s. Med. Fak.)
 G e i p e l Arnulf, Dr. med., wiss. Assistent
 R i c h t e r Jörn, Dr. med., wiss. Assistent

7. Pharmakologisches Institut (Nußbaumstraße 26, F. 53 91 51)
 Prof. Dr. Manfred K i e s e , Direktor (s. Med. Fak.)
 Prof. Dr. Melchior R e i t e r , Konservator (s. Med. Fak.)
 K u r z Hermann, Dr. med., wiss. Oberassistent (s. Med. Fak.)
 F e l i x Wolfgang, Dr. med., wiss. Assistent (s. Med. Fak.)
 L a n g e Gerhard, Dr. med., wiss. Assistent (s. Med. Fak.)
 R e n n e r Gerhard, Dr. rer. nat.; wiss. Assistent
 K a m p f f m e y e r Hermann, Dr. med., wiss. Assistent
 R a u s c h e r Elli, Dr. rer. nat., wiss. Assistentin
 H e r t l e Hildegard, Dr. med., wiss. Assistentin

8. Max v. Pettenkofer-Institut für Hygiene und Med. Mikrobiologie
(Pettenkoferstraße 9a, F. 53 93 21)
Prof. Dr. phil. nat., Dr. med. Hermann Eyer, Direktor
(s. Med. Fak.)
Prof. Dr. Götz Linzenmeier, Oberarzt (s. Med. Fak.)
Schiez Günther, Dr. med., wiss. Assistent
Metz Hans, Dr. med., wiss. Assistent
Bauernfeind Adolf, Dr. rer. nat., wiss. Assistent
Gundacker Walburga, Dr. rer. nat., wiss. Assistentin
Teubner Michael, Dr. rer. nat., wiss. Assistent
Sander Conrad, Dr. med., wiss. Assistent
Beckert Johannes, Dr. med., wiss. Assistent

9. Balneologisches Institut bei der Universität München, Medizinische und klimatologische Abteilung*) (Ziemssenstr. 1, F. 55 83 01)
Prof. Dr. Hans v. Braunbehrens, Vorstand (s. Med. Fak.)
Schnelle Kurt-Werner, Dr. med., Reg.-Obermedizinalrat
Dirnagl Karl, Dipl.-Phys., Ober-Konservator (s. Med. Fak.)
Drexel Heinrich, Dr. med., Assistent (s. Med. Fak.)
(Chem. Abteilung — s. Naturw. Fak.)

10. Strahlenbiologisches Institut der Universität München (Bavariaring 19, F. 53 03 49)
Prof. Dr. Otto Hug, Direktor (s. Med. Fak.)
Gangloff Hans, Dr. med., wiss. Assistent
Esch Harald, Dr. med., wiss. Assistent — beurlaubt —

11. Institut für Gerichtliche und Versicherungs-Medizin (Frauenlobstraße 7, F. 55 48 30)
Prof. Dr. Wolfgang Laves, Direktor (s. Med. Fak.)
Prof. Dr. Wolfgang Spann, wiss. Assistent (s. Med. Fak.)
Prof. Dr. Johann Jungwirth, wiss. Assistent (s. Med. Fak.)
Hirth Ludwig, Dr. med., wiss. Assistent

12. Institut für Geschichte der Medizin (Lessingstraße 2, F. 53 22 96)
Prof. Dr. Werner Leibbrand, Direktor (s. Med. Fak.)
Leibbrand-Wettley Annemarie, Dr. med., wiss. Assistentin (s. Med. Fak.)

13. Institut für Infektions- und Tropenmedizin (Am Neudeck 1, Mariahilfplatz, F. 22 18 17)
Prof. Dr. Albert Herrlich, Vorstand (s. Med. Fak.)
Vaneck Ernst, Dr. med., wiss. Assistent
Krampitz Heinz, Dr. med., wiss. Assistent
Lubarsch Marietta, Dr. med., wiss. Assistentin

14. Institut für Prophylaxe der Kreislaufkrankheiten bei der Universität München (Pettenkoferstraße 9, F. 53 93 31)

Prof. Dr. Gustav Schimert, Vorstand (s. Med. Fak.)
Schimmeler Wilhelm, Dr. med, wiss. Rat, Konservator
Schwalb Hans, Dr. med., wiss. Assistent
Eberl Josef, Dr. med., wiss. Assistent

15. Deutsche Forschungsanstalt für Psychiatrie (Max-Planck-Institut) (Kraepelinstraße 2, F. 33 80 21)

Prof. Dr. Gerd Peters, Direktor (s. Med. Fak.)
Prof. Dr. Detlev Ploog, Leiter der Abteilung für Verhaltensforschung (s. Med. Fak.)
Dr. Creutzfeld Otto, Priv.-Dozent, Leiter der Abteilung für experim. Neurophysiologie (s. Med. Fak.)
Dr. Dr. Hager Hermann, Priv.-Dozent, Leiter der Forschungsgruppe für Neurozytologie (s. Med. Fak.)
Dr. Herz Albert, Priv.-Dozent, wiss. Assistent (s. Med. Fak.)
Dr. Jatzke witz Horst, Priv.-Dozent, Leiter der Abteilung für Biochemie (s. Med. Fak.)
Dr. Schneider Dietrich, Priv.-Dozent, Leiter der Abteilung für vergleichende Neurophysiologie (s. auch Naturw. Fak.)
Prof. Dr. Dr. Willibald Scholz, wiss. Mitglied (s. Med. Fak.)
Dr. Unterharnscheidt Friedrich, Priv.-Dozent, wiss. Assistent
Dr. Feuerlein Wilhelm, wiss. Assistent
Dr. Blinzinger Karlheinz, wiss. Assistent
Dr. Boeckh Jürgen, wiss. Assistent
Dr. Holländer Horstmar, wiss. Assistent
Hopf Sigrid, Dipl.-Psychol., wiss. Assistentin
Dr. Kaissling Karl-Ernst, wiss. Assistent
Dr. Kreutzberg Georg, wiss. Assistent
Dr. Lux Dieter, wiss. Assistent
Dr. Matussek Norbert, wiss. Assistent
Dr. Maurus Manfred, wiss. Assistent
Dr. Mayer Ernst-Theodor, wiss. Assistent
Dr. Mehl Ehrenfried, wiss. Assistent
Dr. Mehraein Parviz, wiss. Assistent
Dr. Minauf Margarete, wiss. Assistentin
Dr. Nowoczek Gisbert, wiss. Assistent
Dr. Pilz Hartmut, wiss. Assistent
Dr. Schacht Lore, wiss. Assistentin

Dr. Winter Peter, wiss. Assistent
 Dr. Zang Klaus Dieter, wiss. Assistent
 Dr. Zerbín-Rüdin Edith, wiss. Assistentin
 Prof. Dr. med., Dr. phil. Paul Matusek, Leiter der Abteilung
 für Psychopathologie und Psychotherapie (s. Med. Fak.)
 Dr. Neumann Charlotte, wiss. Assistentin
 Dr. Pohlmeier Hermann, wiss. Assistent
 Dr. Barth Ludwig, wiss. Assistent
 Dr. phil. Geröly Stefan, wiss. Assistent
 Halbach Amrei, Dipl.-Psychol., wiss. Assistent
 Halbach Gert, Dipl.-Psychol., wiss. Assistent

II. Kliniken und Polikliniken

16. I. Medizinische Klinik (Ziemssenstraße 1a, F. 53 99 11)
 - Prof. Dr. Herbert Schwegk, Direktor (s. Med. Fak.)
 - Prof. Dr. Rudolf Marx (s. Med. Fak.)
 - Prof. Dr. Walter Stich, Oberarzt (s. Med. Fak.)
 - Prof. Dr. Eberhard Buchborn, wiss. Oberassistent (s. Med. Fak.)
 - Lang Werner, Dr. med., wiss. Oberassistent (s. Med. Fak.)
 - Riecker Gerhard, Dr. med., wiss. Oberassistent (s. Med. Fak.)
 - Knedel Maximilian, Dr. med., wiss. Assistent (s. Med. Fak.)
 - Karl Josef, Dr. med., wiss. Assistent (s. Med. Fak.)
 - Jahrmärker Hans, Dr. med., wiss. Assistent (s. Med. Fak.)
 - Ehrhart Hans, Dr. med., wiss. Assistent (s. Med. Fak.)
 - Karpáti Alexander, Dr. med., Konservator
 - Karl Marie Luise, Dr. med., wiss. Assistentin
 - Koczorek Karlheinz, Dr. med., wiss. Assistent
 - Burkhardt Rolf, Dr. med., wiss. Assistent
 - Eisenburg Josef, Dr. med., wiss. Assistent
 - Göldel Ludwig, Dr. med., wiss. Assistent
 - Edel Heinz-Horst, Dr. med., wiss. Assistent
 - Heuer Karl, Dr. med., wiss. Assistent
 - Jacubeit Martin, Dr. med., wiss. Assistent
 - v. Bubnoff Manfred, Dr. med., wiss. Assistent
 - Greß Eleonore, Dr. med., wiss. Assistentin
 - Krimpmann Paula, Dr. med., wiss. Assistentin
 - Eigler Jochen, Dr. med., wiss. Assistent
 - Gurland Hans-Jürgen, Dr. med., wiss. Assistent
 - Renner Eckehard, Dr. med., wiss. Assistent
 - Avenhaus Heinrich, Dr. med., wiss. Assistent
 - Schmidt Sieglinde, Dr. med., wiss. Assistentin

- Dobbelstein Hendrik, Dr. med., wiss. Assistent
 Fick Klaus, Dr. med., wiss. Assistent
 Altmeyer Bernd, Dr. med., wiss. Assistent
 Reimann Reinhold, Dr. med., wiss. Assistent
 Grohmann Horst, Dr. med., wiss. Assistent
 Bolte Heinz-Dietrich, Dr. med., wiss. Assistent
17. II. Medizinische Klinik (Ziemssenstraße 1, F. 53 99 11)
 Prof. Dr. med., Dr. phil. Gustav Bodechtel, Direktor
 (s. Med. Fak.)
 Prof. Dr. Otto Wieland, Konservator und Leiter des
 Laboratoriums (s. Med. Fak.)
 vande Weyer, Karl Heinrich, Dr. med., Konservator,
 Leiter der Röntgenabteilung
 Prof. Dr. Karl Peter Eymmer, Oberarzt (s. Med. Fak.)
 Prof. Dr. Max-Michael Forell, wiss. Oberassistent
 (s. Med. Fak.)
 Borchers Hans, Dr. med., wiss. Ober-Assistent (s. Med. Fak.)
 Schwarz Kurt, Dr. med., wiss. Assistent (s. Med. Fak.)
 Fruhmann Günther, Dr. med., wiss. Assistent (s. Med. Fak.)
 Rudolph Werner, Dr. med., Konservator (s. Med. Fak.)
 Moll Johann, Dr. med., wiss. Assistent (s. Med. Fak.)
 Mittelbach Franz, Dr. med., wiss. Assistent (s. Med. Fak.)
 Puzik Adalbert, Dr. med., wiss. Assistent
 v. Albert Hans-Henning, Dr. med., wiss. Assistent
 Baedeker Wolfgang, Dr. med., wiss. Assistent
 Kopetz Kurt, Dr. med., wiss. Assistent
 Reiners Barbara, Dr. med., wiss. Assistentin
 Kollmannsberger Annemarie, Dr. med., wiss. Assistentin
 Henselmann Lothar, Dr. med., wiss. Assistent
 Buhl Herbert, Dr. med., wiss. Assistent
 Dieterle Peter, Dr. med., wiss. Assistent
 Ebert Josef Roman, Dr. med., wiss. Assistent
 Hofmann Hubert, Dr. med., wiss. Assistent
 Dambacher Maximilian, Dr. med., wiss. Assistent
 Bottermann Peter, Dr. med., wiss. Assistent
 Krieger Friedr. Gerald, Dr. med., wiss. Assistent
 Scriba Peter Christian, Dr. med., wiss. Assistent
 Müller Heinrich, Dr. med., wiss. Assistent
 Hasinger Florian, Dr. med., wiss. Assistent
 v. Radowitz Betina, Dr. med., wiss. Assistentin
 Hochheuser Wilhelm, Dr. med., wiss. Assistent
 Kadereit Ursula, Dr. med., wiss. Assistentin

- v. Jagow Gebhard, Dr. med., wiss. Assistent
 Dohrn Peter, Dr. med., wiss. Assistent
 Spatz Rolf, Dr. med., wiss. Assistent
 Wilhelm Manfred, Dr. med., wiss. Assistent
18. Institut und Poliklinik für Physikalische Therapie und Röntgenologie (Rieder-Institut) (Ziemssenstraße 1, F. 53 99 11)
 Prof. Dr. Hans v. Braunbehrens, Direktor (s. Med. Fak.)
 Bunde Erich, Dipl.-Physiker, Dr. phil. nat., Konservator (s. Med. Fak.)
 Prof. Dr. Friedrich-Ernst Stieve, Oberarzt (s. Med. Fak.)
 Prof. Dr. Hans-Werner Pabst, wiss. Oberassistent (s. Med. Fak.)
 Frey Kurt-Walter, Dr. med., wiss. Oberassistent (s. Med. Fak.)
 Lippert Herbert, Dr. med., wiss. Assistent (s. Med. Fak.)
 Künzler Friedrich, Dr. med., Lehrarzt (s. Med. Fak.)
 Zimmermann Hanns, Dr. med., wiss. Assistent
 Nummerger Josef, Dr. med., wiss. Assistent
 Schmidt Erwin, Dr. med., wiss. Assistent
 Strohm Christian, Dr. med., wiss. Assistent
 Steinhoff Harald, Dr. med., wiss. Assistent
 Kohlrausch Arnt, Dr. med., wiss. Assistent
 Klemm Johannes, Dr. med., wiss. Assistent
 Hör Gustav, Dr. med., wiss. Assistent
 Schmidt Wilhelm, Dr. med., wiss. Assistent
 Jürgens Ernst Günther, Dr. med., wiss. Assistent
 Schendel Sigrid, Dr. med., wiss. Assistentin
 Czempiel Heinz, Dipl.-Phys., wiss. Angest.
 Ibrum Hans Josef, Dr. med., wiss. Assistent
 Sonntag Albrecht, Dr. med., wiss. Assistent
 Reisinger Anton, Dr. med., wiss. Assistent
 Langhammer Heinz, Dr. med., wiss. Assistent
19. Poliklinik (Pettenkoferstraße 8a, F. 55 84 71)
 Prof. Dr. Walter Seitz, Direktor (s. Med. Fak.)
20. Medizinische Poliklinik (Pettenkoferstraße 8a, F. 55 84 71)
 Prof. Dr. Walter Seitz, Direktor (s. Med. Fak.)
 Prof. Dr. Konrad Stuhlfauth, Oberarzt (s. Med. Fak.)
 Prof. Dr. Herbert Nowy, wiss. Oberassistent (s. Med. Fak.)
 Prof. Dr. Nepomuk Zöllner, wiss. Oberassistent (s. Med. Fak.)
 Prof. Dr. Johann Hess, wiss. Assistent (s. Med. Fak.)
 Mehnert Hellmut, Dr. med., wiss. Assistent (s. Med. Fak.)
 Kilian Hans, Dr. med., wiss. Assistent

- v. Brand Vera Frfr., Dr. med., Dr. phil., wiss. Assistentin
 Mathies Hartwig, Dr. med., wiss. Assistent
 Neff Viktor, Dr. med., wiss. Assistent
 Meier Josef, Dr. med., wiss. Assistent
 Frings Dieter, Dr. med., wiss. Assistent
 Walcher Albrecht, Dr. med., wiss. Assistent
 Stumpf Walter, Dr. med., wiss. Assistent
 Korfmacher Inga, Dr. med., wiss. Assistentin
 Weber Eduard, Dr. med., wiss. Assistent
 Frost Hans, Dr. med., wiss. Assistent
 Zander Esther, Dr. med., wiss. Assistentin
 Eberhagen Dietrich, Dr. med., wiss. Assistent
 Kaiser Wolfram, Dr. med., wiss. Assistent
 Lydtin Helmut, Dr. med., wiss. Assistent
 Appelt Werner, Dr. med., wiss. Assistent
21. Chirurgische Klinik (Nußbaumstraße 20, F. 53 99 11)
 Prof. Dr. med., Dr. med. h. c. Rudolf Z e n k e r , Direktor
 (s. Med. Fak.)
 Prof. Dr. Dr. Eugen W e r l e , Vorstand d. Abteilung f. klinische
 Chemie (s. Med. Fak.)
 Prof. Dr. Max P ö s c h l , Oberarzt, Röntgenabtlg. (s. Med. Fak.)
 Grill Werner, Dr. med., Oberarzt (s. Med. Fak.)
 Beer Rüdiger, Dr. med., Oberarzt (s. Med. Fak.)
 Brendel Walter, Dr. med., Oberarzt (s. Med. Fak.)
 Schmiedt Egbert, Dr. med., wiss. Oberassistent (s. Med. Fak.)
 Hamelmann Horst, Dr. med., wiss. Oberassist. (s. Med. Fak.)
 Klinner Werner, Dr. med., wiss. Oberassistent (s. Med. Fak.)
 Borst Hans-Georg, Dr. med., wiss. Assistent (s. Med. Fak.)
 Rueff Fritz, Dr. med., wiss. Assistent (s. Med. Fak.)
 Schlicht Leo, Dr. med., wiss. Assistent (s. Med. Fak.)
 Schievelbein Helmut, Dr. med., wiss. Assistent
 (s. Med. Fak.)
 Enzenbach Robert, Dr. med., wiss. Assistent (s. Med. Fak.)
 Jakoby Walter, Dr. med., wiss. Assistent
 Mohr Uwe, Dr. med., wiss. Assistent
 Meyer Alfred, Dr. med., wiss. Assistent
 Ernst Helmut, Dr. med., wiss. Assistent
 Schmidt Günther, Dr. med., wiss. Assistent
 Schaudig Alfred, Dr. med., wiss. Assistent
 Schmidt-Mende Manfred, Dr. med., wiss. Assistent
 Kolle Peter, Dr. med., wiss. Assistent
 Parhofer Rudolf, Dr. med., wiss. Assistent

Harder Joachim, Dr. med., wiss. Assistent
 Eisenmann Rudolf, Dr. med., wiss. Assistent
 Pohlmeier Theodor, Dr. med., wiss. Assistent
 Loeschcke Georg, Dr. med., wiss. Assistent
 Thurmayer Rudolf, Dr. med., wiss. Assistent
 Pichlmayr Ina, Dr. med., wiss. Assistentin
 Wallrapp Leo, Dr. med., wiss. Assistent
 Heiß Walter, Dr. med., wiss. Assistent
 Sebening Fritz, Dr. med., wiss. Assistent
 Trautschold Ivar, Dr. rer. nat., wiss. Assistent
 Pichlmayr Rudolf, Dr. med., wiss. Assistent
 Baldauf Heinrich, Dr. med., wiss. Assistent
 Bohmert Heinrich, Dr. med., wiss. Assistent
 Tyl Alexander, Dr. med., wiss. Assistent
 Pichlmaier Heinz, Dr. med., wiss. Assistent
 Stark Leonhard, Dr. med., wiss. Assistent
 Zistl Friedrich, Dr. med., wiss. Assistent
 Becker Hans-Martin, Dr. med., wiss. Assistent
 Sixt Hans Hermann, Dr. med., wiss. Assistent
 Deubzer Wolfgang, Dr. med., wiss. Assistent
 Borchers Arnulf, Dr. med., wiss. Assistent
 Erpenbeck Raymund, Dr. med., wiss. Assistent
 Seidel Wolfgang, Dr. med., wiss. Assistent
 Bonfig Peter, Dr. med., wiss. Assistent
 Boss Helga, Dr. med., wiss. Assistentin
 Breinl Helmar, Dr. med., wiss. Assistent
 Grabiger Alois, Dr. med., wiss. Assistent
 Hochstrasser Karl, Dr. med., wiss. Assistent
 Krotzsch Heinz, Dr. med., wiss. Assistent
 Kruse Christa, Dr. med., wiss. Assistentin
 Chrometzka Monika, Dr. med., wiss. Assistentin
 Pannike Alfred, Dr. med., wiss. Assistent
 Fateh Moghadam Karla, Dr. med., wiss. Assistentin
 Genewein Robert, Dr. med., wiss. Assistent
 Kia-Noury Mortesa, Dr. med., wiss. Assistent
 Kovacicek Stjepan, Dr. med., wiss. Assistent
 Leibig Franz-Josef, Dr. med., wiss. Assistent
 v. Lepel Eleonore, Dr. med., wiss. Assistentin
 Renner Erika, Dr. med., wiss. Assistentin
 Salehi Ebrahim, Dr. med., wiss. Assistent
 Schmidt-Habelmann Peter, Dr. med., wiss. Assistent
 Mintzel Wittich, Dr. med., wiss. Assistent

Hecht Christiane, Dr. med., wiss. Assistentin
 Frohmüller Hubert, Dr. med., wiss. Assistent
 Kapp Wolfgang Heinrich, Dr. med., wiss. Assistent
 Köpf Ingo, Dr. med., wiss. Assistent
 Feifel Gernot, Dr. med., wiss. Assistent
 Spelsberg Fritz, Dr. med., wiss. Assistent
 Albrecht Rüdiger, Dr. med., wiss. Assistent
 Fritz Johann, Dr. med., wiss. Assistent
 Portzky Gunther, Dr. med., wiss. Assistent
 Hocke Rainer, Dr. med., wiss. Assistent
 Bedacht Rudolf, Dr. med., wiss. Assistent
 Schmidt Ulrich, Dr. med., wiss. Assistent
 Reichel Klaus, Dr. med., wiss. Assistent
 Wigger Elfriede, Dr. med., wiss. Assistentin
 Muhl Eberhard, Dr. med., wiss. Assistent

22. Chirurgische Poliklinik (Pettenkoferstr. 8 a, F. 55 84 71, 55 04 24)
 Prof. Dr. med. Fritz Holle, Direktor (s. Med. Fak.)
 Prof. Dr. Friedrich Pirner, wiss. Oberassistent (s. Med. Fak.)
 Dietrich Konrad, Dr. med., Dr. med. dent., wiss. Assistent
 (s. Med. Fak.)
 Hart Walter, Dr. med., wiss. Assistent (s. Med. Fak.)
 Spieß Karl, Dr. med., wiss. Assistent
 Doenicke Alfred, Dr. med., wiss. Assistent
 Lick Rainer, Dr. med., wiss. Assistent
 Heymann Horst, Dr. med., wiss. Assistent
 Gürtner Thomas, Dr. med., wiss. Assistent
 Lederhuber Johann, Dr. med., wiss. Assistent
 Welsch Karl, Dr. med., wiss. Assistent
 Schellenberger Armin, Dr. med., wiss. Assistent
 Brückner Walter, Dr. med., wiss. Assistent
 v. Zedlitz und Neukirch Caspar, Dr. med., wiss. Assistent
 Patzschke Karl, Dr. med., wiss. Assistent
 Beutner Elmar, Dr. med., wiss. Assistent
23. Orthopädische Klinik (Harlachinger Straße 12, F. 49 58 61)
 Prof. Dr. Max Lange, Direktor (s. Med. Fak.)
24. Orthopädische Poliklinik (Pettenkoferstraße 8 a, F. 55 84 71)
 Prof. Dr. Max Lange, Direktor (s. Med. Fak.)
 Göb Albert, Dr. med., Oberarzt (s. Med. Fak.)
 Pilz Wilhelm, Dr. med., wiss. Assistent
 Ast Ingeborg, Dr. med., wiss. Assistentin

St o t z Siegfried, Dr. med., wiss. Assistent
F i n s t e r w a l d e r Rupert, Dr. med., wiss. Assistent
A l t O r t w i n, Dr. med., wiss. Assistent

25. Urologische Klinik (Thalkirchnerstr. 48, F. 2 40 00, Nebenst. 3264 durchwählen)

Prof. Dr. Ferdinand M a y, Direktor (s. Med. Fak.)
M a t o u s c h e k Erich, Dr. med., Dr. rer., nat., wiss. Assistent
(s. Med. Fak.)

26. I. Frauenklinik (Maistraße 11, F. 53 07 69)

Prof. Dr. Werner B i c k e n b a c h, Direktor (s. Med. Fak.)
Prof. Dr. Julius R i e s, Konservator der Strahlenabteilung
(s. Med. Fak.)

Prof. Dr. Gerhard D ö r i n g, Oberarzt (s. Med. Fak.)

Prof. Dr. Gerhard M a r t i u s, wiss. Oberassistent
(s. Med. Fak.)

K a i s e r Rudolf, Dr. med., wiss. Oberassistent (s. Med. Fak.)

Z i m m e r Fritz, Dr. med., wiss. Assistent (s. Med. Fak.)

S o o s t Hans-Jürgen, Dr. med., wiss. Assistent (s. Med. Fak.)

K o r n h a s Sylvia, Dr. med., wiss. Assistentin

S c h m i d t Herbert, Dr. med., wiss. Assistent

K a u k a Erika, Dr. med., wiss. Assistentin

M e h r i n g Waldemar, Dr. med., wiss. Assistent

K o r n h a s Georg, Dr. med., wiss. Assistent

G r ä ß e l Gertraud, Dr. med., wiss. Assistentin

B a l d a u f Magdalena, Dr. med., wiss. Assistentin

H o s c h k e Ruth, Dr. med., wiss. Assistentin

K u ß Erich, Dr. med., wiss. Assistent

E n g l s c h a l k Wilhelm, Dr. med., wiss. Assistent

T o c h t e r m a n n Elfriede, Dr. med., wiss. Assistentin

E l s ä s s e r Almuth, Dr. med., wiss. Assistentin

L u d w i g Hans, Dr. med., wiss. Assistent

J o p p Harald, Dr. med., wiss. Assistent

M ü l l e r Dieter, Dr. med., wiss. Assistent

F r e i s c h ü t z Günther, Dr. med., wiss. Assistent

H i c k l Ernst, Dr. med., wiss. Assistent

J ü t t i n g Gerd, Dr. med., wiss. Assistent

D a u m e Erhard, Dr. med., wiss. Assistent

J ä g e r Dieter, Dr. med., wiss. Assistent

H o s s f e l d Carla, Dr. med., wiss. Assistentin

S t r a u ß Christian, Dr. med., wiss. Assistent

M o h r Ulrich, Dr. med., wiss. Assistent

Lochmüller Johann, Dr. med., wiss. Assistent
Lang Norbert, Dr. med., wiss. Assistent

27. II. Frauenklinik (Lindwurmstraße 2a, F. 53 95 19)
Prof. Dr. Richard Fikentscher, Direktor (s. Med. Fak.)
Prof. Dr. Ernst Waidl, Oberarzt (s. Med. Fak.)
Semm Kurt, Dr. med., wiss. Oberassistent (s. Med. Fak.)
Welsch Hermann, Dr. med., wiss. Assistent
Penning Wolfgang, Dr. med., wiss. Assistent
Kilian Hannelore, Dr. med., wiss. Assistentin
Hirt Hans, Dr. med., wiss. Assistent
Fikentscher Heinz, Dr. med., wiss. Assistent
Lehmann Hermann, Dr. med., wiss. Assistent
Bernhard Joachim, Dr. med., wiss. Assistent
Heyn Renate, wiss. Assistentin
Pack Josef, Dr. med., wiss. Assistent
Dittmar Friedrich, Dr. med., wiss. Assistent
Adler Maria-Theresia, Dr. med., wiss. Assistentin
Kress Dieter, Dr. med., wiss. Assistent
28. a) Kinderklinik im Dr. v. Hauner'schen Kinderspital (Lindwurmstraße 4, F. 53 99 11)
Prof. Dr. Alfred Wiskott, Direktor (s. Med. Fak.)
Prof. Dr. Hans-Dietrich Pache, Oberarzt (s. Med. Fak.)
Prof. Dr. Werner Droese (s. Med. Fak.)
v. Berlin Susanne, Dr. med., wiss. Oberassistentin (s. Med. Fak.)
Goetz Otmar, Dr. med., wiss. Assistent (s. Med. Fak.)
Knorr Dietrich, Dr. med., wiss. Assistent (s. Med. Fak.)
Bühlmeyer Konrad, Dr. med., wiss. Assistent
Mayser Peter, Dr. med., wiss. Assistent
Börner Hans, Dr. med., wiss. Assistent
Wittreich Gisela, Dr. med., wiss. Assistentin
Schuster Hannelore, Dr. med., wiss. Assistentin
Ohrt Barbara, Dr. med., wiss. Assistentin
Schuster Werner, Dr. med., wiss. Assistent
Meincken Myrtha, Dr. med., wiss. Assistentin
Lenard Hans Gerd, Dr. med., wiss. Assistent
Lersch Brigitte, Dr. med., wiss. Assistentin
Tympner Klaus Dieter, Dr. med., wiss. Assistent
Butenandt Otfried, Dr. med., wiss. Assistent
Nigtsch Ellen, Dr. med., wiss. Assistentin

Neuhäuser Gerhard, Dr. med., wiss. Assistent
 Holzapfel Adalbert, Dr. med., wiss. Assistent
 Esper Margareta, Dr. med., wiss. Assistentin
 Lerner Reinhold, Dr. med., wiss. Assistent
 Schmidt-Sibeth Frauke, Dr. med., wiss. Assistentin
 Schnur Andreas, Dr. med., wiss. Assistent
 Binderauf Barbara, Dr. med., wiss. Assistentin
 Hager Claus, Dr. med., wiss. Assistent
 Schweiger Eva, Dr. med., wiss. Assistentin

b) Chirurgische und Orthopädische Abteilung:

Prof. Dr. Anton Oberrniedermayr, Vorstand der Abteilung
 (s. Med. Fak.)

Singer Heinz, Dr. med., wiss. Assistent
 Decker-Forlani Ingrid, Dr. med., wiss. Assistentin
 Maier Wolfgang, Dr. med., wiss. Assistent
 Devens Klaus, Dr. med., wiss. Assistent
 Heinrich Rolf, Dr. med., wiss. Assistent
 Poeschel Maria, Dr. med., wiss. Assistentin
 Usener Michael, Dr. med., wiss. Assistent
 Westhues Gertrud, Dr. med., wiss. Assistentin

29. Pädiatrische Poliklinik (Pettenkoferstraße 8 a, F. 55 84 71)

Prof. Dr. Gerhard Weber, Direktor (s. Med. Fak.)

Prof. Dr. Theodor Hellbrügge (s. Med. Fak.)

Vogt Dietrich, Dr. med., Oberarzt (s. Med. Fak.)

Steher Klemens, Dr. med., wiss. Assistent (s. Med. Fak.)

Biermann Gerd, Dr. med., wiss. Assistent (s. Med. Fak.)

Dempwolf-Lüdemann Käthe, Dr. med., wiss. Assistentin

Weidner Gerta, Dr. med., wiss. Assistentin

Hocke Rüdiger, Dr. med., wiss. Assistent

Mühlbauer Irmgard, Dr. med., wiss. Assistentin

Schlünder Gerlinde, Dr. med., wiss. Assistentin

Murken Jan-Diether, Dr. med., wiss. Assistent

Großkemper Hildegard, Dr. med., wiss. Assistentin

Pechstein Johann, Dr. med., wiss. Assistent

30. Augenklinik (Mathildenstraße 8, F. 55 32 21 und 55 32 22)

Prof. Dr. Wilhelm Rohrschneider, kommiss. Direktor
 (s. Med. Fak.)

Prof. Dr. Hans Remky, Oberarzt (s. Med. Fak.)

Prof. Dr. Hans-Joachim Kuchle, wiss. Oberassistent
 (s. Med. Fak.)

Rix Jürgen, Dr. med., wiss. Assistent

Kobor Josef, Dr. med., wiss. Assistent
 Klier Anton, Dr. med., wiss. Assistent
 Wulzinger Max, Dr. med., wiss. Assistent
 Schroeder Hans, Dr. med., wiss. Assistent
 Schulz Joachim, Dr. med., wiss. Assistent
 Hetzelberger Helga, Dr. med., wiss. Assistentin
 Sander Eberhard, Dr. med., wiss. Assistent
 Jordan Heinz, Dr. med., wiss. Assistent
 Kaiser Gertrud, Dr. med., wiss. Assistentin
 Pfeiffer Hans, Dr. med., wiss. Assistent
 Urban Beate, Dr. med., wiss. Assistentin
 Kment Hans, Dr. med., wiss. Assistent
 Remak Stephan, Dr. med., wiss. Assistent
 Toppel Liselotte, Dr. med., wiss. Assistentin
 Müller-Jensen Key, Dr. med., wiss. Assistent
 Ammende Peter, Dr. med., wiss. Assistent
 Vogel Susanne, Dr. med., wiss. Assistentin
 Schumacher Ingrid, Dr. med., wiss. Assistentin
 Winter Wigbert, Dr. med., wiss. Assistent
 Klier Karl Friedr., Dr. med., wiss. Assistent

31. Klinik und Poliklinik für Hals-, Nasen- und Ohrenheilkunde
 (Pettenkoferstraße 8 a, F. 55 84 71)
 Prof. Dr. Alexander Herrmann, Direktor (s. Med. Fak.)
 Prof. Dr. Kurt Ungerecht, Oberarzt (s. Med. Fak.)
 Prof. Dr. Georg Loebell, wiss. Oberassistent (s. Med. Fak.)
 Boette Gerhard, Dr. med., wiss. Oberassistent (s. Med. Fak.)
 Güttich Helmut, Dr. med., wiss. Assistent (s. Med. Fak.)
 Gastpar Helmuth, Dr. med., wiss. Assistent (s. Med. Fak.)
 Schreiner Lorenz, Dr. med., wiss. Assistent (s. Med. Fak.)
 Loebell Ernst, Dr. med., wiss. Assistent
 Full-Scharrer Gabriele, Dr. med., wiss. Assistentin
 Lesoine Wolfgang, Dr. med., wiss. Assistent
 Hodes Waldemar, Dr. med., wiss. Assistent
 Kumpf Walter, Dr. med., wiss. Assistent
 Kumpermond Alfons Georg, Dr. med., wiss. Assistent
 Buchert Hagen, Dr. med., wiss. Assistent
 Stark Rudolf, Dr. med., wiss. Assistent
 Reitlinger Alfred, Dr. med., wiss. Assistent
 Schleissing Hildegard, Dr. med., wiss. Assistentin
 Müller Eva-Susanne, Dr. med., wiss. Assistentin
 Klingl Leopold, Dr. med., wiss. Assistent

Sperling Heimo, Dr. med., wiss. Assistent
Staudt Nikolaus, Dr. med., wiss. Assistent

32. Dermatologische Klinik und Poliklinik (Frauenlobstraße 9, F. 24 00 01)

Prof. Dr. Alfred Marchionini, Direktor (s. Med. Fak.)
Prof. Dr. Carl Georg Schirren, Oberarzt (s. Med. Fak.)
Prof. Dr. Theodor Nasemann, wiss. Oberassistent (s. Med. Fak.)
Prof. Dr. med., Dr. phil. Siegfried Borelli (s. Med. Fak.)
Bandmann Hans-Jürgen, Dr. med., wiss. Assistent (s. Med. Fak.)

Krempl-Lamprecht Luise, Dr. rer. nat. (s. Med. Fak.)
Pascher Gertrud, Dipl.-Chem.

Schröpl Friedrich, Dr. med., wiss. Assistent
Huber-Riffeser Gertraud, Dr. med., wiss. Assistentin
Bosse Klaus, Dr. med., wiss. Assistent
Vollmer Edmund, Dr. med., wiss. Assistent
Grebe Helga, Dr. med., wiss. Assistentin
Oehlschlaegel Gerhard, Dr. med., wiss. Assistent
Milbradt Rainer, Dr. med., wiss. Assistent
Gostomzyk Dagmar, Dr. med., wiss. Assistentin

33. Nervenklinik (Nußbaumstraße 7, F. 53 94 11)

Prof. Dr. Kurt Kollé, Direktor (s. Med. Fak.)
Prof. Dr. Max Kaess, Oberarzt (s. Med. Fak.)
Prof. Dr. Kurt Decker, wiss. Oberassistent (s. Med. Fak.)
Prof. Dr. Heinz Dietrich, wiss. Oberassistent (s. Med. Fak.)
Prof. Dr. Ewald Frick, wiss. Assistent (s. Med. Fak.)
Backmund Herbert, Dr. med., wiss. Assistent
Hertel Dietmar, Dr. med., wiss. Assistent
d'Orville Christian, Dr. med., wiss. Assistent
Harms Wolfgang, Dr. med., wiss. Assistent
Rudschies Heinz Hugo, Dr. med., wiss. Assistent
Wolff Brigitte, Dr. med., wiss. Assistentin
Wiegelmann Albrecht, Dr. med., wiss. Assistent
Bieber Helmut, Dr. med., wiss. Assistent
Lenz Rudolf, Dr. med., wiss. Assistent
Abel Bernhard, Dr. med., wiss. Assistent
Streletzki Friedhelm, Dr. med., wiss. Assistent
Roth Erich, Dr. med., wiss. Assistent
Frhr. v. Thüngen-Reichenbach Heinrich, Dr. med., wiss. Assistent

Angstwurm Heinz, Dr.med., wiss. Assistent
 Streletzki Renate, Dr.med., wiss. Assistentin
 Kahleyss Martin, Dr.med., wiss. Assistent
 Scharrer Erwin, Dr.med., wiss. Assistent
 Kugler Johann, Dr.med., wiss. Assistent (s. Med. Fak.)
 Gordes Werner, Dr.med., wiss. Assistent
 Werkle Klaus, Dr.med., wiss. Assistent
 Rohr Joachim, Dr.med., wiss. Assistent
 Mombour Werner, Dr.med., wiss. Assistent
 Rieger Hubert, Dr.med., wiss. Assistent
 Weiss Christel, Dr.med., wiss. Assistentin
 Schirrmeister Jutta, Dr.med., wiss. Assistentin
 Santo-Hoy Irmgard, Dr.med., wiss. Assistentin
 Ritschl Anselm, Dr.med., wiss. Assistent
 Lincke Otto-Jürgen, Dr.med., wiss. Assistent

34. Klinik für Zahn-, Mund- und Kieferkrankheiten
 (Goethestraße 70, F. 53 00 21)

Prof. Dr. med., Dr. med. dent. Josef Heiss, Direktor
 (s. Med. Fak.)

a) Chirurgisch-klinische Abteilung

Prof. Dr. med., Dr. med. dent. Josef Heiss, Direktor
 Prof. Dr. med., Dr. med. dent. Franz Brachmann,
 wiss. Oberassistent (s. Med. Fak.)

Schlegel Dieter, Dr. med., Dr. med. dent.,
 wiss. Oberassistent (s. Med. Fak.)

Grasser Hanns-Heinrich, Dr. med., Dr. med. dent.,
 wiss. Assistent

Fessler Ansgar, Dr. med. dent., wiss. Assistent

b) Konservierende Abteilung (Goethestraße 70/II, F. 53 00 21)

Prof. Dr. med., Dr. med. dent. Maria Schug-Kösters,
 Vorstand der Abteilung (s. Med. Fak.)

Ketterl Werner, Dr. med., Dr. med. dent., wiss. Ober-
 assistent (s. Med. Fak.)

Ring Alois, Dr. med., Dr. med. dent., wiss. Assistent

Maschinski Gerhard, Dr. med. dent., wiss. Assistent

Toepfer Horst, Dr. med. dent., wiss. Assistent

Zähringer Wolfgang, Dr. med. dent., wiss. Assistent

c) Prothetische Abteilung (Goethestraße 70, F. 53 00 21)

Prof. Dr. med. dent. Hans van Thiel, Vorstand der
 Abteilung (s. Med. Fak.)

Reither Werner, Dr. med., Dr. med. dent., wiss. Assistent
(s. Med. Fak.)

Klötzer Walter, Dr. med. dent., wiss. Assistent

Frank Armin, Dr. med. dent., wiss. Assistent

Hartung Lorenz, Dr. med. dent., wiss. Assistent

Frasch Kurt, Dr. med. dent., wiss. Assistent

Riegger Helmut, Dr. med. dent., wiss. Assistent

Ockert Renate, Dr. med. dent., wiss. Assistentin

Kratzer Hans Peter, Dr. med. dent., wiss. Assistent

- d) Kieferorthopädische Abteilung (Goethestraße 70, F. 53 00 21)
Prof. Dr. med. dent. Felix Ascher, Vorstand der Abteilung
(s. Med. Fak.)

Striebel Bärbel, Dr. med. dent., wiss. Assistentin

Fechner Frank, Dr. med. dent., wiss. Assistent

Kube Gerhard, Dr. med. dent., wiss. Assistent

E. Der Tierärztlichen Fakultät:

1. Verwaltung der Tierärztlichen Kliniken und Institute
(Veterinärstraße 13, F. 22 86 61 / 514)
Prof. Dr. Dr. h. c. Karl Zipf, Vorstand (s. Tierärztl. Fak.)
Bibliothek der Tierärztlichen Kliniken und Institute
Prof. Dr. Hans Sedlmeier, Vorstand (s. Tierärztl. Fak.)
2. Zoologisch-Parasitologisches Institut der Tierärztl. Fakultät
(Kaulbachstraße 37, F. 22 86 61 / 291)
Prof. Dr. Hans Liebmann, Vorstand (s. Tierärztl. Fak.)
Forstner Max Joachim, Dr. med. vet., wiss. Assistent
Menschel Elkemarie, Dr. med. vet., wiss. Assistentin
Martin Peter, Dr. rer. nat., wiss. Assistent
Hasslinger Martin-Albrecht, Dr. med. vet., wiss. Assistent
Weller Gottfried, Dr. rer. nat., wiss. Assistent
3. Bayer. Biologische Versuchsanstalt* (Demoll-Hofer-Institut, Kaulbachstraße 37, F. 22 86 61) mit Teichwirtschaftlicher Abteilung in Wielenbach bei Weilheim (F. Weilheim/Obb. 24 66) und Abwassertersuchsfeld Großblappen (F. 33 02 95)
Prof. Dr. Hans Liebmann, Vorstand (s. Tierärztl. Fak.)
Offhaus Kurt, Dr. rer. nat., Oberregierungschemierat,
M 2, Hilblestraße 4 (6 63 38)
Reichenbach-Klinke Heinz-Hermann, Professor,
Dr. rer. nat., Oberchemierat, M 19, Taxisstraße 25 (6 52 53)
Ruf Manfred, Dr. med. vet., Oberchemierat, Söcking bei

Starnberg, Bismarckstraße 11 (F. Starnberg 46 16)
 Reimann Karl, Dr. rer. nat., Regierungsschemierat,
 M 55, Berner Straße 48 (F. 76 63 80)
 Huber Lothar, Dr. rer. nat., Regierungsschemierat,
 M 8, Adam-Berg-Straße 21
 Keiz Günter, Dr. phil., Oberkonservator,
 Wielenbach Hs. Nr. 77 (F. Weilheim/Obb. 24 66)
 Scherb Karl, Dr. rer. nat., Regierungsschemierat,
 München-Großlappen Nr. 7 (F. 33 02 95)

4. Anatomisches Institut (Veterinärstraße 13, F. 22 86 61 / 563)
 N.N., Vorstand
 Prof. Dr. Joachim Boessneck, Konservator (s. Tierärztl. Fak.)
 Karpf Angela, Dr. med. vet., wiss. Assistentin
5. Institut für Histologie und Embryologie der Tiere (Veterinär-
 straße 13, F. 22 86 61 / 563)
 Prof. Dr. Peter Walter, Vorstand (s. Tierärztl. Fak.)
 Goller Hermann, Dr. med. vet., Oberassistent (s. Tierärztl. Fak.)
 Dellmann Horst-Dieter, Dr. med. vet., wiss. Assistent
 (s. Tierärztl. Fak.)
 Hebel Rudolf, Dr. med. vet., wiss. Assistent
 Hasslach Helmut, Tierarzt, Verw. einer wiss. Ass.-Stelle
6. Institut für Physiologie und Ernährung der Tiere
 (Veterinärstraße 13, F. 22 86 61 / 552)
 Prof. Dr. Dr. Johannes Brüggenmann, Vorstand
 (s. Tierärztl. Fak.)
 Merckenschlager Michael, Dr. med. vet., Privatdozent,
 wiss. Assistent (s. Tierärztl. Fak.)
 Niesar Karl Heinz, Dr. med. vet., Dipl.-Chem., Privatdozent,
 wiss. Assistent
 Schole Jürgen, Dr. agr., Dipl.-Chem., Privatdozent, wiss. Ass.
 Zucker Hermann, Dr. agr., Privatdozent, wiss. Assistent
 (s. Tierärztl. Fak.)
 Lösch Ulrich, Dr. med. vet., wiss. Assistent
 Giesecke Dieter, Dr. rer. nat., wiss. Assistent
 Zentz Christiane, Dr. rer. nat., wiss. Assistentin
 Walser-Kärst Karin, Dr. med. vet., wiss. Assistentin
 Erbersdobler Helmut, Dr. med. vet., wiss. Assistent
7. Institut für Tierzucht, Vererbungs- und Konstitutionsforschung
 (Veterinärstraße 13, F. 22 86 61 / 548 und 549)
 Prof. Dr. Dr. Heinrich Bauer, Vorstand (s. Tierärztl. Fak.)

Gall Christian, Dr. med. vet., Privatdozent, wiss. Assistent
(s. Tierärztl. Fak.)

Bakels Frederik, Dr. agr., Dr. med. vet., Privatdozent,
wiss. Assistent (s. Tierärztl. Fak.)

Buchegger Otto, Dr. med. vet., wiss. Assistent

Graf Franz, Dr. rer. nat., Dipl.-Chem.

8. Lehr- und Versuchsgut Schleißheim (F. 32 03 84)

Prof. Dr. Dr. Heinrich Bauer, Leiter (s. Tierärztl. Fak.)

Karnbaum Berthold, Landw.-Ass., wiss. Assistent

Meyer Jochen, Dr. med. vet., wiss. Assistent

Frahm Klaus, Dr. med. vet., wiss. Assistent

9. Institut für Tierpathologie (Veterinärstraße 13, F. 22 86 61 / 530)

Prof. Dr. Hans Sedlmeier, Vorstand (s. Tierärztl. Fak.)

Schiefer Bruno, Dr. med. vet., Konservator

Birack Brigitta, Dr. med. vet., wiss. Assistentin

Hänichen Thilo, Dr. med. vet., wiss. Assistent

Gölle Annemarie, Dr. med. vet., wiss. Assistentin

10. Institut für Mikrobiologie und Infektionskrankheiten der Tiere
(Veterinärstraße 13, F. 22 86 61 / 533)

Prof. Dr. Anton Mayr, Vorstand (s. Tierärztl. Fak.)

Schliesser Theodor, Dr. med. vet., Konservator,

Privatdozent (s. Tierärztl. Fak.)

Mehnert Brigitte, Dr. rer. nat., Privatdozent (s. Tierärztl. Fak.)

Pette Johann, Dr. med. vet., wiss. Assistent

Wizigmann Ilse, Dr. med. vet., wiss. Assistentin

Kley Martin, Dr. med. vet., wiss. Assistent

Wizigmann Gustav, Dr. med. vet., wiss. Assistent

Mahnel Helmut, Dr. med. vet., wiss. Assistent

11. Institut für Tierhygiene (Veterinärstraße 13, T. 22 86 61 / 536)

Professor Dr. Johann Kalich, Vorstand (s. Tierärztl. Fak.)

Maier Eugen, Dr. med. vet., wiss. Assistent

12. Institut für Nahrungsmittelkunde (Veterinärstraße 13,
F. 22 86 61 / 522)

Prof. Dr. Ludwig Kötter, Vorstand (s. Tierärztl. Fak.)

Terplan Gerhard, Dr. med. vet., Priv.-Doz., wiss. Assistent
(s. Tierärztl. Fak.)

Wellhäuser Robert, Dr. med. vet., wiss. Assistent

Schels Hans, Dr. med. vet., wiss. Assistent

Pfeiffer Gottfried, Dr. med. vet., wiss. Assistent
 Kundrat Walther, Dr. agr., wiss. Assistent
 Rolle Biruta, Dipl.-Lebensm.-Chem., Verw. einer wiss.
 Ass.-Stelle
 Dieterich Walter, Verw. einer wiss. Ass.-Stelle
 Schulze Hanno, wiss. Angestellter

13. Institut für Pharmakologie, Toxikologie und Pharmazie
 (Veterinärstraße 13, F. 22 86 61 / 663)
 Prof. Dr. Dr. h. c. Karl Zipf, komm. Vorstand (s. Tierärztl. Fak.)
 von Obernberg Hubert, Dr. med. vet., Oberkonservator
 (s. Tierärztl. Fak.)
 Rössner Walther, Dr. med. vet., wiss. Assistent
 Schmid Albrecht, Dr. med. vet., Priv.-Doz., wiss. Assistent
 (s. Tierärztl. Fak.)
 Petter Alfred, Dr. med. vet., wiss. Assistent
 Tempel Karl-Heinz, Dr. med. vet., wiss. Assistent
 Schreiber Gerhard, Dr. med. vet., wiss. Assistent
14. Medizinische Tierklinik (Veterinärstraße 13, F. 22 86 61 / 647)
 Prof. Dr. Konrad Ullrich, Vorstand (s. Tierärztl. Fak.)
 Geyer Susanne, Dr. med. vet., wiss. Assistentin
 Strehl Werner, Dr. med. vet., wiss. Assistent
 Weppeler Reinhard, Dr. med. vet., wiss. Assistent
 Bohn Friedrich-Karl, Dr. med. vet., wiss. Assistent
 Dürr Gertrud, Dr. med. vet., wiss. Assistentin
15. Chirurgische Tierklinik (Veterinärstraße 13, F. 22 86 61 / 629)
 Prof. Dr. Dr. h. c. Melchior Westhues, komm. Vorstand
 (s. Tierärztl. Fak.)
 Fritsch Rudolf, Dr. med. vet., Konservator, Priv.-Doz.
 (s. Tierärztl. Fak.)
 Breuer Dieter, Dr. med. vet., wiss. Assistent
 Zeiller Peter, Dr. med. vet., wiss. Assistent
 Deinhardt Ekehard, Verw. einer wiss. Ass.-Stelle
 Vohl Günter, Dr. med. vet., wiss. Assistent
 Selhorst Franz, Dr. med. vet., wiss. Assistent
 Zuylen Adrianus van, Verw. einer wiss. Ass.-Stelle
 Schaaf Norman, Verw. einer wiss. Ass.-Stelle
16. Institut für Huf- und Klauenkunde (Veterinärstraße 13,
 F. 22 86 61 / 629)
 Prof. Dr. Dr. h. c. Melchior Westhues, komm. Vorstand
 Zedler Wilhelm, Dr. med. vet., wiss. Assistent

17. Gynäkologische und Ambulatorische Tierklinik
(Königinstraße 12, F. 22 86 61 / 611 und 29 94 36)
Prof. Dr. Walther Baier, Vorstand (s. Tierärztl. Fak.)
Rüsse Meinhard, Dr. med. vet., wiss. Assistent, Privatdozent
(s. Tierärztl. Fak.)
Wals er Kurt, Dr. med. vet., wiss. Assistent
Ernst Karl, Dr. med. vet., Konservator
Tröger Klaus-Peter, Dr. med. vet., wiss. Assistent
Rüsse Imogen, Dr. med. vet., wiss. Assistentin
Höflinger Günter, Verw. einer wiss. Ass.-Stelle
Bostedt Hartwig, Verw. einer wiss. Ass.-Stelle
Abteilung für Andrologie und künstliche Besamung
(F. 22 86 61 / 612 und 6 27 74):
Prof. Dr. Werner Leidl, Leiter der Abteilung
Berchtold Max, Dr. med. vet., wiss. Assistent
Wasserstrass Inge, Verw. einer wiss. Ass.-Stelle
18. Institut für Geschichte der Tiermedizin (Veterinärstraße 13,
F. 22 86 61 / 513)
Prof. Dr. Joachim Boessneck, kommiss. Leiter
Meyer Ute, Dr. med. vet., wiss. Assistentin
19. Institut für Tierärztliche Tropenmedizin (München 9, am Neu-
deck 1, Bayer. Landesimpfanstalt, F. 22 18 17, 22 20 00).
Prof. Dr. Albert Herrlich, Vorstand (s. Tierärztl. Fak.)

F. Der Philosophischen Fakultät

1. Philosophische Seminare:
Seminar I, erste Abteilung (Zi. 328—330 A) F. 22 86 61,
Nebenstelle 386
Prof. Dr. Max Müller, Vorstand (s. Phil. Fak.)
Nebenstelle 393
Homes Ulrich, Dr. phil., Dr. jur., wiss. Assistent
Halder Alois, Dr. phil., wiss. Assistent
Seminar I, zweite Abteilung (Zi. 376—378) F. 22 86 61,
Nebenstelle 489 (Vorst.) und 488 (Assist.)
Prof. Dr. Helmut Kuhn, Vorstand (s. Phil. Fak.)
Henckmann Wolfhart, Verw. einer wiss. Assistentenstelle
Seminar II (Meiserstraße 8/III, F. 55 82 51—57, Nebenstelle 241)
Prof. Dr. Dr. Wolfgang Stegmüller, Vorstand (s. Phil. Fak.)

Käsbauer Max, Dr. phil., wiss. Assistent
Kutscher Franz, Dr. phil., wiss. Assistent
Hoering Walter, Dr. phil., wiss. Assistent

Seminar für Philosophie und Geistesgeschichte des Humanismus
(Zi. 130—131, F. 22 86 61, Nebenstelle 266)
Prof. Dr. Ernesto Grassi, Vorstand (s. Phil. Fak.)

Institut für christliche Weltanschauung und Religionsphilosophie
(Kaulbachstr. 33, F. 29 23 03)
Prof. Dr. Karl Rahnert, Vorstand (s. Phil. Fak.)
Karl Lehmann, Dr. phil., Verwalter einer wiss. Ass.-Stelle
Jörg Splett, Verwalter einer wiss. Ass.-Stelle

2. Psychologisches Institut (Zi. 478—498 und 392—398, und Ludwigstraße 33, 1. Obergeschoß, Zi. 1—4, 8, 9; Sekretariat Zi. 498, F. 2 18 04 99)
Prof. Dr. Philipp Lersch, Vorstand (s. Phil. Fak.)
Prof. Dr. Rudolf Bergius, Abteilungs-Vorstand (s. Phil. Fak.)
Prof. Dr. Arthur Mayer, Abteilungs-Vorstand (s. Phil. Fak.)
Lukasczyk Kurt, Dr. phil., Konservator (s. Phil. Fak.)
Ulich Eberhard, Dr. phil., wiss. Assistent (s. Phil. Fak.)
Ullmann Hans, Dr. phil., wiss. Assistent (s. Phil. Fak.)
Joergert Konrad, Dr. phil., wiss. Assistent (s. Phil. Fak.)
Maukisch Hermann, Dr. phil., wiss. Assistent
Brandstätter Hermann, Dr. phil., wiss. Assistent
Winter Gerhard, Dipl.-Psych., Verw. einer wiss. Assist.-Stelle
Franke Heinz, Dipl.-Psych., Verw. einer wiss. Assist.-Stelle
3. Pädagogisches Seminar (Leopoldstraße 23/I, Zi. 1—7, F. 22 86 61, Nebenstellen 255, 256, 258, 259; Seminarraum und Dozentenzimmer: Ludwigstraße 33/I, Zi. 103—105, F. 22 86 61, Nebenstellen 250, 257).
Prof. Dr. Richard Schwarz, Vorstand (s. Phil. Fak.)
Prof. Dr. Martin Keilhacker, Komm. Vorstand (s. Phil. Fak.)
Tröger Walter, Dr. phil., Dipl.-Psych., wiss. Assistent (beurlaubt), (s. Phil. Fak.)
Zieris Franz, Dr. phil., Dipl.-Psych., wiss. Assistent (beurlaubt), (s. Phil. Fak.)
Xochellis Panagiotis, Dr. phil., wiss. Assistent
Zöpfel Helmut, Dr. phil., wiss. Assistent
Tschamler Herbert, Dr. phil., Verw. einer wiss. Ass.-Stelle
Haedrich Bernd, Verwalter einer wiss. Ass.-Stelle

4. Institut für Vor- und Frühgeschichte (Meiserstraße 6, F. 55 82 51, Nebenstelle 337)
 Prof. Dr. Joachim W e r n e r, Vorstand (s. Phil. Fak.)
 U l b e r t Günter, Dr. phil., wiss. Assistent
 P o h l Gerhard, Dr. phil., techn. Assistent

5. Seminar für Alte Geschichte (Zi. 467—473, F. 22 86 61, Nebenstellen: 372 [Geschäftszimmer]; 385 [Vorstand]; 387 [Dozenten])
 Prof. Dr. Siegfried L a u f f e r, Vorstand (s. Phil. Fak.)
 K a l e t s c h Hans, Dr. phil., wiss. Assistent
 N. N., wiss. Assistent
 M e i s t e r Klaus, Verwalter einer wiss. Assistenten-Stelle
 D a h l h e i m Werner, Verwalter einer wiss. Ass.-Stelle

6. Historisches Seminar (Zi. 207—211, F. 22 86 61, Nebenstelle 350)
 Prof. Dr. Johannes S p ö r l, Vorstand der Abtlg. Mittelalterliche Geschichte (s. Phil. Fak.)
 Prof. Dr. N. N., Vorstand der Abtlg. Neuere Geschichte (s. Phil. Fak.)
 Prof. Dr. Karl B o s l, Vorstand der Abtlg. Bayerische Geschichte (s. Phil. Fak.)
 S c h n i t h Karl, Dr. phil., wiss. Assistent

7. Institut für Bayerische Geschichte (Arcisstraße 12, F. 55 82 51, Nebenstelle 330)
 Prof. Dr. Karl B o s l, Vorstand (s. Phil. Fak.)
 S c h l a i c h Heinz Wolf, Dr. phil., wiss. Assistent

8. Seminar für Geschichte Osteuropas und Südosteuropas (Zi. 132, F. 22 86 61, Nebenstelle 391)
 Prof. Dr. Georg S t a d t m ü l l e r, Vorstand (s. Phil. Fak.)
 G r i m m Gerhard, Dr. phil., wiss. Assistent
 G l a s s l Horst, cand. phil., wiss. Assistent

9. Seminar für Geschichtliche Hilfswissenschaften (Zi. 389 und 391, F. 22 86 61, Nebenstelle 487)
 Prof. Dr. Peter A c h t, Vorstand (s. Phil. Fak.)
 S c h l ö g l Waldemar, Verwalter einer wiss. Assistentenstelle

10. Institut für Völkerkunde (Museumsinsel 1, Deutsches Museum, Bibliotheksbau, F. 22 86 61, Nebenstelle 452, 453)
 Prof. Dr. Hermann B a u m a n n, Vorstand (s. Phil. Fak.)
 V a j d a Ladislaus, Dr. phil., wiss. Assistent (s. Phil. Fak.)
 R a u m J. W., M. A., Dr. phil., wiss. Assistent

11. Amerika-Institut (Prof.-Huber-Platz 2, Zi. 49—52, Zi. 142, 143,
F. 22 86 61, Nebenstelle 738 [Vorstand], 739 [Sekretariat])
Prof. Dr. Friedrich Georg F r i e d m a n n , Vorstand (s. Phil. Fak.)
S c h m i d t Hans, Dr. phil., wiss. Assistent
H i l l e b r a n d Christine, Dr. phil., wiss. Assistentin
12. Archäologisches Seminar (Meiserstraße 10, F. 55 82 51,
Nebenstelle 307 oder 334)
Prof. Dr. Ernst H o m a n n - W e d e k i n g , Vorstand
(s. Phil. Fak.)
S c h u l z Dietrich, Dr. phil., wiss. Assistent
13. Kunsthistorisches Seminar (Zi. 192, F. 22 86 61, Nebenstelle 465)
Prof. Dr. Norbert L i e b , komm. Vorstand (s. Phil. Fak.)
B a u e r Hermann, Dr. phil., wiss. Assistent
P i e l Friedrich, Dr. phil., wiss. Assistent

Abt. Kunstgeschichte Bayerns (Zi. 103/103a, F. 22 86 61,
Nebenstelle 351)
Prof. Dr. Norbert L i e b (s. Phil. Fak.)
R u p p r e c h t Bernhard, Dr. phil., wiss. Assistent
14. Musikwissenschaftliches Seminar (Zi. 312—315, F. 22 86 61,
Nebenstelle 364; Übungsräume Akademiestraße 1, F. 22 86 61,
Nebenstelle 210)
Prof. Dr. Thrasybulos G e o r g i a d e s , Vorstand (s. Phil. Fak.)
O s t h o f f Wolfgang, Dr. phil., wiss. Assistent
E p p e l s h e i m Jürgen, Dr. phil., wiss. Assistent
15. Institut für Sprechkunde (Zi. 112/113, F. 22 86 61, Nebenstelle 321)
Prof. Dr. Irmgard W e i t h a s e , Geschäftsführende Leitung
S c h u l z Werner, Dipl.-Ing., wiss. Assistent
S c h m i d Gerhard, wiss. Assistent
16. Sprachwissenschaftliches Seminar (Zi. 383, 385, 387, F. 22 86 61,
Nebenstelle 485, 486)
Prof. Dr. Wilhelm W i s s m a n n , Vorstand (s. Phil. Fak.)
B e c h e r t Johannes, Verwalter einer wiss. Assistenten-Stelle
17. Seminar für Ägyptologie (Meiserstraße 10, F. 55 82 51,
Nebenstelle 341 und 335)
Prof. Dr. Hans Wolfgang M ü l l e r , Vorstand (s. Phil. Fak.)
v. B e c k e r a t h Jürgen, Dr. phil., wiss. Assistent
W e s t e n d o r f Wolfhart, Dr. phil., wiss. Assistent
18. Assyriologisches Seminar (Zi. 472)
Prof. Dr. Dietz Otto E d z a r d , Vorstand (s. Phil. Fak.)
S c h ä c h t e r Erwin, Verwalter einer wiss. Assistentenstelle

19. Seminar für Semitistik, Vorderasiatische Altertumskunde und Islamwissenschaft (Deutsches Museum, Bibliotheksbau, Museumsinsel 1, F. 22 86 61, Nebenstelle 436, 352)
Prof. Dr. Anton Spitaler, Vorstand (s. Phil. Fak.)
Denz Adolf, Dr. phil., wiss. Assistent

20. Institut für Geschichte und Kultur des Nahen Orients sowie für Turkologie (Deutsches Museum, Bibliotheksbau, Museumsinsel 1, F. 22 86 61, Nebenstelle 433, 434)
Prof. Dr. Hans Joachim Kissling, Vorstand (s. Phil. Fak.)
Brüll Christa, Verwalterin einer Assistentenstelle

21. Seminar für Indologie und Iranistik (Deutsches Museum, Bibliotheksbau, Museumsinsel 1, F. 22 86 61, Nebenstelle 353)
Prof. Dr. Helmut Hoffmann, Vorstand (s. Phil. Fak.)
Martin Heinz, Verwalter einer Assistenten-Stelle
Neumaier Eva, Verwalterin einer wiss. Ass.-Stelle

22. Seminar für Ostasiatische Kultur- und Sprachwissenschaft (Deutsches Museum, Bibliotheksbau, Museumsinsel 1, F. 22 86 61, Nebenstellen 362 und 349)
Prof. Dr. Herbert Franke, Vorstand (s. Phil. Fak.)
Nöthen Renate, Dr. phil., wiss. Assistentin
Trauzettel Rolf, Verwalter einer Assistenten-Stelle

23. Seminar für Japanologie (Deutsches Museum, Bibliotheksbau, Museumsinsel 1, F. 22 86 61, Nebenstelle 357)
Prof. Dr. Horst Hammitzsch, Vorstand (s. Phil. Fak.)
Müller Klaus, Verwalter einer wiss. Assistenten-Stelle

24. Seminar für Klassische Philologie (Zi. 359—365, F. 22 86 61, Nebenstelle 354)
Prof. Dr. Kurt v. Fritz
Prof. Dr. Franz Egemann
Prof. Dr. Carl Becker
Seitz Konrad, Dr. phil., wiss. Assistent
Jäger Gerhard, Verwalter einer wiss. Assistenten-Stelle
Dalfen Joachim, Verwalter einer wiss. Assistenten-Stelle
Führer Rudolf, Verwalter einer wiss. Assistenten-Stelle

} Vorstände (s. Phil. Fak.)

25. Institut für Byzantinistik und Neugriechische Philologie (Zi. 324—326, F. 22 86 61, Nebenstelle 399)
Prof. Dr. Hans-Georg Beck, Vorstand (s. Phil. Fak.)
Fenster Erwin, Verwalter einer wiss. Assistenten-Stelle

26. Seminar für Lateinische Philologie des Mittelalters (Zi. 123—126, F. 22 86 61, Nebenstelle 363)
Prof. Dr. Bernhard B i s c h o f f, Vorstand (s. Phil. Fak.)
B e r n t Günter, Verwalter einer wiss. Assistenten-Stelle
27. Seminare für Deutsche Philologie:
Seminar für Deutsche Philologie I (Gesch.-Zi. 458, F. 22 86 61, Nebenstelle 375)
Prof. Dr. Werner B e t z, (Zi. 461) } Vorstände
Prof. Dr. Hermann K u n i s c h, (Zi. 462) } (s. Phil. Fak.)
L a z a r o w i c z Klaus, Dr. phil., wiss. Oberassistent (s. Phil. Fak.)
K r o n Wolfgang, Dr. phil., wiss. Assistent
S c h o t t m a n n Hans Heinrich, Dr. phil., wiss. Assistent
B r o g s i t t e r Karl Otto, Dr. phil., wiss. Assistent
- Seminar für Deutsche Philologie II (Gesch.-Zi. 459, F. 22 86 61, Nebenstelle 370)
Prof. Dr. Hans F r o m m, (Zi. 447) } Vorstände
Prof. Dr. Hugo K u h n, (Zi. 446) } (s. Phil. Fak.)
Prof. Dr. Walter M ü l l e r - S e i d l, (Zi. 445)
P e t z s c h Christoph, Dr. phil., Konservator
K a n z o g Klaus, Dr. phil.
W a c h i n g e r Burghart, Dr. phil., wiss. Assistent
G l i e r Ingeborg, Dr. phil., wiss. Assistentin
H a h n Gerhard, Dr. phil., wiss. Assistent
28. Seminar für deutsche und vergleichende Volkskunde (Zi. 111, F. 22 86 61, Nebenstelle 348)
Prof. Dr. Alois S c h m a u s, Kommiss. Vorstand (s. Phil. Fak.)
S c h r o u b e k Georg, Verw. einer wiss. Assistenten-Stelle
29. Institut für Theatergeschichte (Zi. 205)
Prof. Dr. Hermann K u n i s c h, Vorstand (s. Phil. Fak.)
P a s s o w Wilfried, Verwalter einer wiss. Assistenten-Stelle
30. Seminar für Nordische Philologie und Germanische Altertums- kunde (Zi. 386 und 388, F. 22 86 61, Nebenstelle 365 und 491)
Prof. Dr. Aage K a b e l l, Vorstand (s. Phil. Fak.)
S c h i e r Kurt, Dr. phil., wiss. Assistent
B e c k Heinrich, Dr. phil., wiss. Assistent
31. Institut für Zeitungswissenschaft (Zi. 455—456 und 463—465, F. 22 86 61, Nebenstelle 384)
Prof. Dr. Otto B. R o e g e l e, Vorstand (s. Phil. Fak.)
G l o t z Peter, M. A., Verwalter einer wiss. Assistenten-Stelle

32. Seminar für Englische Philologie (Zi. 351—358, 301—304, 311, 466a—c, 33, 34, 221—2, F. 22 86 61, Nebenstelle 369)
 Prof. Dr. Wolfgang Clemen, Vorstand (s. Phil. Fak.)
 Prof. Dr. Fritz Wölcken, Mitvorstand (s. Phil. Fak.)
 Habicht Werner, Dr. phil., wiss. Assistent
 Mehl Dieter, Dr. phil., wiss. Assistent
 Weiss Wolfgang, Dr. phil., wiss. Assistent
33. Seminar für Romanische Philologie (Zi. 317—321, 07, 129, 137, F. 22 86 61, Nebenstellen 288, 289, 298, 299, 360, 366, 380, 388, 389)
 Prof. Dr. Hans Sckommodau, Vorstand (s. Phil. Fak.)
 Prof. Dr. Alfred Noyer-Weidner, Vorstand (s. Phil. Fak.)
 Oswald Werner, Dr. phil., Konservator
 Fleischmann Rose-Marie, Dr. phil., wiss. Assistentin
 Neuhofer Peter, Dr. phil., wiss. Assistent
 Roellenbleck Georg, wiss. Assistent
 Söll Ludwig, Dr. phil., wiss. Assistent
 Wentzlaff-Eggebert Christian, wiss. Assistent
 Hütter Jochen, Verwalter einer wiss. Assistenten-Stelle
 Müller Gerhard, Verwalter einer wiss. Assistenten-Stelle
34. Seminar für Slavische und Baltische Philologie (Zi. 440—442, 449, 450, F. 22 86 61, Nebenstelle 373)
 Prof. Dr. Erwin Koschmieder, Kommiss. Vorstand (s. Phil. Fak.)
 Prof. Dr. Alois Schmaus, Vorstand (s. Phil. Fak.)
 Kunert Ilse, Dr. phil., wiss. Assistentin
 Augustaitis Daine, Dr. phil., wiss. Assistentin

G. Der Naturwissenschaftlichen Fakultät

1. Mathematisches Institut, Schellingstraße 2—8, Tel. 22 86 61, Nebenstelle 770

Prof. Dr. Karl Stein, Nebenst. 771	} Vorstände (s. Naturw. Fak.)
Prof. Dr. Hans Richter, Leiter der Abteilung für mathematische Statistik und Wirtschafts-	
mathematik, Nebenst. 773	
Prof. Dr. Erhard Heinz, Leiter der Abteilung für angewandte Mathematik, Nebenst. 777	
Prof. Dr. Max Koecher, Nebenst. 774	
Prof. Dr. Friedrich Kasch, Nebenst. 772	

- Ramspott Karl-Josef, Dr. rer. nat., wiss. Assistent (s. Nat. Fak.)
 Kerner Hans, Dr. rer. nat., wiss. Assistent
 Forster Otto, Dr. rer. nat., wiss. Assistent
 Hirzebruch Ulrich, Dr. rer. nat., wiss. Assistent
 Giesecke Burghart, Dr. rer. nat., wiss. Assistent
 Wolffhardt Klaus, Dr. rer. nat., wiss. Assistent
 Lorenzen Hans-Peter, Dr. rer. nat., wiss. Assistent
 Pareigis Bodo, Dr. rer. nat., wiss. Assistent
 Meyberg Kurt, wiss. Assistent
 Mammitzsch Volker, Dr. rer. nat., wiss. Assistent
 Altmann Ulrich, Verwalter einer wiss. Ass.-Stelle
 Rost Hermann, Verwalter einer wiss. Ass.-Stelle
 Oberst Ulrich, Verwalter einer wiss. Ass.-Stelle
 Rentschler Rudolf, Verwalter einer wiss. Ass.-Stelle
 Jäger Willi, Verwalter einer wiss. Assistentenstelle
 Pahl Peter, Verwalter einer wiss. Assistentenstelle
2. Sternwarte (Sternwartstraße 23, F. 48 00 41) einschl. Zweigstelle
 Observatorium Wendelstein (Brannenburg a. Inn, F. 0 80 23 / 4 06)
 Prof. Dr. Peter Wellmann, Vorstand (s. Naturw. Fak.)
 Groth Hans-Günter, Dr. rer. nat., Observator
 Jahn Willy, Dr. rer. nat., Observator
 Prof. Dr. Felix Schmidler, wiss. Assistent (s. Nat. Fak.)
 Petri Winfried, Dr. phil., wiss. Assistent
 Heintz Wulff-Dieter, Dr. rer. nat., wiss. Assistent
3. I. Physikalisches Institut (Universität, München 22, Geschwister-Scholl-Platz, F. 22 19 82 oder 22 86 61, Nebenst. 430)
 Prof. Dr. Alfred Faessler (s. Nat. Fak.)
 Prof. Dr. Josef Brandmüller (s. Nat. Fak.)
 Prof. Dr. Friedrich Fraunberger, Konservator (s. Nat. Fak.)
 Stierstadt Klaus, Dr. rer. nat., wiss. Assistent (s. Nat. Fak.)
 Bauer Hermann, Dr. rer. nat., wiss. Assistent
 Böhringer Eberhard, Dr. rer. nat., wiss. Assistent
 Passon Benno, Dr. rer. nat., wiss. Assistent
 Stark Dietrich, Dr. rer. nat., wiss. Assistent
 Schrötter Heinz-W., Dr. rer. nat., wiss. Assistent
 Wiech Gerhard, Dipl.-Phys., Verwalter einer wiss. Ass.-Stelle
 Ficker Martin, Dipl.-Phys., Verwalter einer wiss. Ass.-Stelle

- Koller Albrecht, Dipl.-Phys., Verwalter einer wiss. Ass.-Stelle
 Schrenk Hartmut, Dipl.-Phys., Verwalt. einer wiss. Ass.-Stelle
 Gilbert Erich, Dipl.-Phys., Verwalter einer wiss. Ass.-Stelle
 Weber Ulrich, Dipl.-Phys., Verwalter einer wiss. Ass.-Stelle
 Hacker Herbert, Dipl.-Phys., Verwalter einer wiss. Ass.-Stelle
 Läger Klaus, Dipl.-Phys., Verwalter einer wiss. Ass.-Stelle
 Fischer Günther, Dr. rer. nat., wiss. Assistent
4. II. Physikalisches Institut (Schellingstraße 2—8, Nebenst. 872)
 Prof. Dr. Walter Rollwagen, Vorstand (s. Nat. Fak.)
 Dr. Ernst Kinder, Privatdozent (s. Naturw. Fak.)
 Schwinck Christoph, Dr. rer. nat., Privatdozent (s. Nat. Fak.)
 Heisen Arnold, Dr. rer. nat., wiss. Assistent, Konservator
 Steinmann Wulf, Dr. rer. nat., wiss. Assistent
 Fellenzer Helmut, Dr. rer. nat., wiss. Assistent
 Hoffmann Horst, Dr. rer. nat., wiss. Assistent
 Krause Dieter, Dr. rer. nat., wiss. Assistent
 Otto Andreas, Verwalter einer wiss. Ass.-Stelle
 Biller Erwin, Dr. rer. nat., wiss. Assistent
5. Institut für Medizinische Optik (Arnulfstraße 205, F. 6 24 86)
 Institut für Medizinische Optik (Elisabethstraße 91, ab ca. November/Dezember 1964)
 Prof. Dr. Dr. Herbert Schöber, Vorstand (s. Naturw. Fak.)
 Röhler Rainer, Dr. rer. nat., Privat-Dozent (s. Naturw. Fak.)
 Hartmann Erwin, Dr. rer. nat., wiss. Assistent
 Pulvermacher Horst, Dipl.-Phys., Verwalter einer wiss. Assistentenstelle
 Munker Hans, Dipl.-Phys., wiss. Assistent
 Wallmann Günter, Dr. med., wiss. Assistent
6. Institut für Theoretische Physik (M 13, Schellingstraße 2—8, F. 22 86 61, Nebenst. 759)
 Prof. Dr. Fritz Bopp, Vorstand (s. Naturw. Fak.)
 Prof. Dr. Arnulf Schlüter (s. Naturw. Fak.)
 Meister Hans-Joachim, Dr. rer. nat., Konservator (s. Nat. Fak.)
 Götz Harald, Dr. rer. nat., Konservator
 Weidemann Erich, Dr. rer. nat., wiss. Assistent
 Siegmann Hans-Christoph, Dr. rer. nat., wiss. Assistent
 Kastrup Hans-Adolf, Dr. rer. nat., wiss. Assistent
 Wahl Friedrich, Dr. rer. nat., wiss. Assistent
 Lortz Dietrich, Dr. rer. nat., wiss. Assistent
 Busse Friedrich, Dr. rer. nat., wiss. Assistent
 Pfister Herbert, Dr. rer. nat., wiss. Assistent

Regenfus Georg, Dr. rer. nat., wiss. Assistent
Schaaf Manfred, Dipl.-Phys., Verwalter einer wiss. Ass.-Stelle
Rauh Alexander, Dipl.-Phys., Verwalter einer wiss. Ass.-Stelle
Lagally Klaus, Verw. einer wiss. Ass.-Stelle

7. Chemisches Laboratorium (Karlstraße 23 und Meiserstraße 1—3
F. 55 79 76)

a) Institut für Anorganische Chemie (Meiserstraße 1—3,
F. 55 79 76)

Prof. Dr.-Ing., Dr. rer. nat. h. c. Egon Wiberg, Vorstand
(s. Naturw. Fak.)

Prof. Dr. Ernst Otto Fischer, Abtlgs.-Vorstand
(s. Naturw. Fak.)

Prof. Dr. Robert Klement (s. Naturw. Fak.)

Prof. Dr. Franz Wille (s. Naturw. Fak.)

Doz. Dr. Heinrich Nöth, Abtlgs.-Vorstand (s. Naturw. Fak.)

Doz. Dr. Eberhard Amberger, wiss. Assistent
(s. Naturw. Fak.)

Doz. Dr. Heinz P. Fritz, wiss. Assistent (s. Naturw. Fak.)

Stecher Oskar, Dr.-Ing., Konservator

Schmidpeter Alfred, Dr. rer. nat., Konservator

Bock Hans, Dr. rer. nat., wiss. Assistent

Tom Dieck Heindirk, Verwalter einer wiss. Ass.-Stelle

Habereder Peter, Verwalter einer wiss. Ass.-Stelle

Hundek Joachim, Dr. rer. nat., wiss. Assistent

Klement Ulrich, Dr. rer. nat., wiss. Assistent

Lorberth Jörg, Verwalter einer wiss. Ass.-Stelle

Schmid Günter, Verwalter einer wiss. Ass.-Stelle

Schmid Karl-Heinz, Verwalter einer wiss. Ass.-Stelle

Neumaier Hubert, Dr. rer. nat., wiss. Assistent

Paetzold Peter, Dr. rer. nat., wiss. Assistent

Weigel Friedrich, Dr. rer. nat., wiss. Assistent

Wiberg Nils, Dr. rer. nat., wiss. Assistent

Wiegräbe Winfried, Dr. rer. nat., wiss. Assistent

b) Institut für Organische Chemie (Karlstraße 23, F. 55 79 76)

Prof. Dr. Rolf Huisgen, Vorstand (s. Naturw. Fak.)

Prof. Dr. phil. Klaus Hafner, Abtlgs.-Vorstand
(s. Naturw. Fak.)

Prof. Dr. Herbert Zimmermann, Abtlgs.-Vorstand
(s. Naturw. Fak.)

Prof. Dr. Friedrich Klages, Abtlgs.-Vorstand
(s. Naturw. Fak.)

- Prof. Dr. Elisabeth Dane, Konservatorin (s. Naturw. Fak.)
 Prof. Dr. Alfred Bertho (s. Naturw. Fak.)
 Prof. Dr. Hans Behringer (s. Naturw. Fak.)
 R ü c h a r t Christoph, Dr. rer. nat., wiss. Assistent
 (s. Naturw. Fak.)
 S a u e r Jürgen, Dr. rer. nat., wiss. Assistent (s. Naturw. Fak.)
 G r a s h e y Rudolf, Dr. rer. nat., wiss. Assistent
 H e r b i g Klaus, Dr. rer. nat., wiss. Assistent
 K n o r r Rudolf, Dr. rer. nat., wiss. Assistent
 K r ö n e r Michael, Dr. rer. nat., wiss. Assistent
 B ä n g e r t Karl-Friedrich, Dr. phil., wiss. Assistent
 H a u c k Hans, Dr. rer. nat., wiss. Assistent
 B a u m g ä r t e l Helmut, Dr. rer. nat., wiss. Assistent
 G e i s e n f e l d e r Horst, Dr. rer. nat., wiss. Assistent
 S e i d l Helmut, Dr. rer. nat., wiss. Assistent
 S t e i n g r u b e r Elmar, Dr. rer. nat., wiss. Assistent
 R u d o l p h Joachim, Dr. rer. nat., wiss. Assistent
 K o l b e c k Winfried, Dr. rer. nat., wiss. Assistent
 B l a s c h k e Heinz, Dr. phil., Verwalt. einer wiss. Ass.-Stelle
 S t u r m Elmar, Verwalter einer wiss. Ass.-Stelle
 S z e i m i e s Günter, Verwalter einer wiss. Ass.-Stelle
 S c h i l f f a r t h Karl-Christian, Verw. einer wiss. Ass.-Stelle
 D o c k n e r Toni, Verw. einer wiss. Ass.-Stelle
 B o c h e Gernot, Verw. einer wiss. Ass.-Stelle
 S u s t m a n n Reiner, Verw. einer wiss. Ass.-Stelle
- c) Institut für Biochemie (Karlstraße 23—25, F. 55 79 76)
 Prof. Dr. Feodor L y n e n, Vorstand (s. Naturw. Fak.)
 E g g e r e r Hermann, Dr. rer. nat., wiss. Assistent
 H a g e n Alexander, Dr. rer. nat., wiss. Assistent
 R o m i n g e r Karl-Ludwig, Verw. einer wiss. Ass.-Stelle
- d) Chemisch-technologische Abteilung (Meiserstr. 3, F. 55 79 76)
 Prof. Dr. Rudolf H ü t t e l, Abtlgs.-Vorstand (s. Naturw. Fak.)
8. Physikalisch-Chemisches Institut (Sophienstraße 11, F. 55 79 76)
 Prof. Dr. Dr. h. c. Georg-Maria S c h w a b, Vorstand (s. Nat. Fak.)
 Prof. Dr. Gerhard D i c k e l, Konservator (s. Naturw. Fak.)
 W i t t i g Franz Eberhard, Dr. rer. nat., wiss. Oberassistent
 (s. Naturw. Fak.)
 N o l l e r Heinrich, Dr. rer. nat., wiss. Assistent (s. Naturw. Fak.)
 G o s s n e r Konrad, Dr. rer. nat., wiss. Assistent
 V o i t l ä n d e r Jürgen, Dr. rer. nat., wiss. Assistent
 K n ö z i n g e r Helmut, Dr. rer. nat., wiss. Assistent

9. Institut für Pharmazie und Lebensmittelchemie (Sophienstraße 10, F. 55 79 76)

Prof. Dr. Eugen B a m a n n, Vorstand (s. Naturw. Fak.)

K a l l i n i c h Günter, Dr. rer. nat., Konservator (s. Naturw. Fak.)

a) Pharmazeutisch-chemische Abteilung

Prof. Dr. Heinrich T h i e s, Abteilungsvorstand (s. Nat. Fak.)

Prof. Dr. Benno R e i c h e r t (s. Naturw. Fak.)

S c h r i e v e r Karl, Dr. rer. nat., Konservator (s. Nat. Fak.)

T r a p m a n n Heinz, Dr. rer. nat., Oberstabsapotheker, wiss. Mitarbeiter (s. Naturw. Fak.)

S c h ö n e n b e r g e r Helmut, Dr. rer. nat., Univ.-Dozent (s. Naturw. Fak.)

M ü n s t e r m a n n Harald, Dr. rer. nat., wiss. Assistent

H o l z h e u - E c k a r d t Jürgen, Dr. rer. nat., wiss. Assistent

L a n g Rudolf, Dr. rer. nat., wiss. Mitarbeiter

B e u t e l Rolf, Dr. rer. nat., wiss. Assistent

L e c h n e r August, Dr. rer. nat., wiss. Assistent

R a p p l Alfred, Lebensmittelchemiker, Verw. einer wiss. Ass.-Stelle

B r a n d t Wolfgang, Apotheker, Verw. einer wiss. Ass.-Stelle

S c h w a r z e Peter, Apotheker, Verw. einer wiss. Ass.-Stelle

R o m b a c h Rüdiger, Apotheker, Verw. einer wiss. Ass.-Stelle

V o i g t Hans-Peter, Apotheker, Verw. einer wiss. Ass.-Stelle

H u p f Heinz, Apotheker, Verw. einer wiss. Ass.-Stelle

B a r t h Ulrich, Lebensmittelchemiker, Verw. einer wiss. Ass.-Stelle

G r i e b e l Georg, Apotheker, Verw. einer wiss. Ass.-Stelle

R u p p r e c h t Herbert, Apotheker, Verw. einer wiss. Ass.-Stelle

B i n d l Ludwig, Apotheker, Verw. einer wiss. Ass.-Stelle

b) Pharmazeutisch-technologische Abteilung

Prof. Dr. Elsa U l l m a n n, Abteilungsvorst., Konservatorin (s. Naturw. Fak.)

T h o m a Karl, Dr. rer. nat., wiss. Assistent

c) Lebensmittelchemische Abteilung

Prof. Dr. Rudolf S p r i n g e r, Abteilungsvorstand (s. Nat. Fak.)

I s a k Heinrich, Dr. rer. nat., wiss. Assistent

d) Pharmaziegeschichtliche Abteilung

K a l l i n i c h Günter, Dr. rer. nat., Abteilungsvorstand, Konservator (s. Naturw. Fak.)

S c h n a b e l Rainer, Apotheker, wiss. Mitarbeiter

10. Institut für Pharmazeutische Arzneimittellehre (Karlstraße 29, F. 55 79 76)

Prof. Dr. Ludwig Hörhammer, Vorstand (s. Naturw. Fak.)
Wagner Hildebert, Dr. rer. nat., Abteilungsvorstand
und Konservator (s. Naturw. Fak.)

Rösler Heinz, Dr. rer. nat., wiss. Assistent, z. Zt. beurlaubt

Hölzl Josef, Dr. rer. nat., wiss. Mitarbeiter

Bittner Günther, Dr. rer. nat., wiss. Mitarbeiter

Dengler Bernd, Dr. rer. nat., wiss. Assistent

Gurniak Rolf, Dr. rer. nat., wiss. Assistent

Heydweiller Dietlind, Apothekerin, Verwalterin einer wiss. Ass.-Stelle

Hörhammer Hanns-Peter, Apotheker, Verw. einer wiss. Ass.-Stelle

Dirscherl Richard, Apotheker, Verw. einer wiss. Ass.-Stelle

Friedrich Helga, Apothekerin, Verw. einer wiss. Ass.-Stelle

Zofcsik Walter, Apotheker, Verw. einer wiss. Ass.-Stelle

Hein Karin, Apothekerin, Verw. einer wiss. Ass.-Stelle

Böhringer Walter, Apotheker, Verw. einer wiss. Ass.-Stelle

11. Deutsche Forschungsanstalt für Lebensmittelchemie**) (Leopoldstraße 175, F. 36 28 30 und 33 24 80)

Prof. Dr. S. Walter Souci, Direktor (s. Naturw. Fak.)

Bosch Hans, Dr. rer. nat., wiss. Mitglied

Lück Hans, Dr. rer. nat., wiss. Mitglied (s. Naturw. Fak.)

Mergenthaler Eugen, Dr. rer. nat., wiss. Mitglied

Rehm Hans-Jürgen, Dr. rer. nat. habil., wiss. Mitglied

Schillinger Annelies, Dr. rer. nat., wiss. Mitglied

Kloos Gustav, Dr. rer. nat., wiss. Mitglied

Kohn Rudolf, Dr. rer. nat., wiss. Mitglied

Möhler Klement, Dr. rer. nat., wiss. Mitglied

12. Balneologisches Institut bei der Universität München, Chemische Abteilung*) (Leopoldstraße 175, F. 33 32 15)

Prof. Dr. S. Walter Souci, Vorstand (s. Naturw. Fak.)

Quentin Karl-Ernst, Dr. rer. nat., Oberregierungs-Chemierat,
stellvertretender Vorstand

Genser Carl, Dr. phil., Reg.-Chemierat
(Außenstelle Bad Kissingen)

Eichelsdörfer Dieter, Dr. rer. nat., wiss. Mitarbeiter,
Medizinische und Klimatologische Abteilung (s. Med. Fak.)

13. Institut für Kristallographie und Mineralogie (Luisenstraße 37/II, F. 52 16 69)
Prof. Dr. Heinz Jagodzinski, Vorstand (s. Naturw. Fak.)
Dachs Hans, Priv.-Doz. Dr., Konservator
Schröcke Helmut, Priv.-Doz. Dr., wiss. Assistent
Mansmann Manfred, Dr. rer. nat., wiss. Assistent
Weiner Karl-Ludwig, Dr. rer. nat., wiss. Assistent
Schwarzmann Sigrid, Dr. rer. nat., wiss. Assistentin
Korekawa Masaaki, Dr. rer. nat., Verw. einer wiss. Ass.-Stelle
Prandl Wolfram, Dipl.-Phys., Verw. einer wiss. Ass.-Stelle
14. Institut für allgemeine und angewandte Geologie und Mineralogie (Luisenstraße 37, F. 52 14 94)
Prof. Dr.-Ing. Albert Maucher, Vorstand (s. Naturw. Fak.)
Grimm Dieter, Priv.-Doz., Dr. rer. nat., wiss. Assistent
Klemm Dieter, Priv.-Doz., Dr. rer. nat., wiss. Assistent
Fruth Irmin, Dr. rer. nat., Konservatorin
15. Institut für Gesteinskunde (Luisenstraße 37, F. 52 27 09)
Prof. Dr. Georg Fischer, Vorstand (s. Naturw. Fak.)
Riederer Josef, Dr. rer. nat., Dipl.-Geologe, wiss. Assistent
Troll Georg, Dr. rer. nat., wiss. Assistent
Strauß Günther, Diplomgeologe, Verwalter einer wiss. Ass.-Stelle
16. Institut für Angewandte Geophysik (Richard-Wagner-Straße 10, F. 52 13 93)
Prof. Dr. Gustav Angenheister, Vorstand (s. Naturw. Fak.)
Helbig Klaus, Dr. rer. nat., wiss. Assistent
Giese Peter, Dr. rer. nat., wiss. Assistent
17. Geophysikalisches Observatorium
(Fürstenfeldbruck/Obb., Fürstenfeldbruck 0 81 41 / 24 70)
Prof. Dr. Gustav Angenheister, Direktor (s. Naturw. Fak.)
Förtsch Otto, Dr. rer. nat., Direktor bei den
Wissenschaftlichen Anstalten (s. Naturw. Fak.)
Korschunow Alex, Dr. rer. nat., Observator
Wienert Karl August, Dr. rer. nat., Observator
18. Institut für Paläontologie und historische Geologie
(Richard-Wagner-Straße 10/II, F. 52 27 04)
Prof. Dr. Richard Dehm, Vorstand (s. Naturw. Fak.)
Jung Walter, Dr. rer. nat., Konservator (s. Naturw. Fak.)

- Fahlbusch Volker, Dr. rer. nat., Verw. einer wiss. Ass.-Stelle
Pflaumann Uwe, Diplom-Geologe, Verwalter einer wiss. Assistenten-Stelle
19. Botanisches Institut (Menzinger Straße 67, F. 57 40 33)
Prof. Dr. Leo Brauner, Vorstand (s. Naturw. Fak.)
Rau Werner, Dr. rer. nat., Konservator (s. Naturw. Fak.)
Hager Achim, Dr. rer. nat., wiss. Oberassistent (s. Naturw. Fak.)
Zenk Meinhart, Dr. rer. nat., wiss. Assistent (s. Naturw. Fak.)
Zinsmeister Dieter, Dr. rer. nat., wiss. Assistent
Böck August, Dr. rer. nat., wiss. Assistent
 20. Institut für Systematische Botanik (Menzinger Str. 67, F. 57 40 33)
Prof. Dr. Hermann Merxmüller, Vorstand (s. Naturw. Fak.)
Zehender Claus, Dr. rer. nat., Konservator
Podlech Dieter, Dr. rer. nat., wiss. Assistent
Leins Peter, Dr. rer. nat., wiss. Assistent
 21. Zoologisches Institut (Luisenstraße 14, F. 55 79 76)
Prof. Dr. Hansjochem Aulum, Vorstand (s. Naturw. Fak.)
Prof. Dr. Hans Joachim Becker, Abteilungsvorstand (s. Naturw. Fak.)
Burkhardt Dietrich, Dr. rer. nat., Konservator (s. Naturw. Fak.)
Renner Max, Dr. rer. nat., wiss. Oberassistent (s. Naturw. Fak.)
Hoffmann Christian, Dr. rer. nat., wiss. Assistent
Hamdorf Kurt, Dr. rer. nat., wiss. Assistent
Altner Helmut, Dr. rer. nat., wiss. Assistent
Nachtigall Werner, Dr. rer. nat., wiss. Assistent
 22. Institut für Genetik (im Aufbau), Maria-Ward-Straße
Prof. Dr. Fritz Kaudewitz, Vorstand (s. Naturw. Fak.)
 23. Institut für Anthropologie und Humangenetik (Richard-Wagner-Straße 10/I, F. 52 15 28)
Prof. Dr. Dr. Dr. h. c. Karl Saller, Vorstand (s. Naturw. Fak.)
Prof. Dr. Dr. Gerfried Ziegelmayer, (s. Naturw. Fak.)
Schwarzfischer Friedrich, Dr. med., Dr. rer. nat., wiss. Assistent (s. Naturw. Fak.)
Seitz Luise, Ärztin, Verwalterin einer wiss. Assistenten-Stelle
 24. Geographisches Institut (Luisenstraße 37/III, F. 52 21 80)
Prof. Dr. Herbert Louis, Vorstand (s. Naturw. Fak.)
Zimpel Heinz-Gerhard, Dr. rer. nat., wiss. Assistent
Grötzbach Erwin, Dr. rer. nat., wiss. Assistent
Fischer Klaus, Dr. rer. nat., wiss. Assistent

- H o r m a n n Klaus, Dr. rer. nat., wiss. Assistent
 Prof. Dr. I. S c h a e f e r, Konservator, Abteilung für Glazial-
 geomorphologie des Alpenvorlandes
25. Meteorologisches Institut (Amalienstraße 52/III, F. 22 86 61,
 Nebenstelle 850)
 Prof. Dr. Fritz M ö l l e r, Vorstand (s. Naturw. Fak.)
 Prof. Dr. Gustav H o f m a n n, Observator (s. Naturw. Fak.)
 K r a u s Helmut, Dr. rer. nat., wiss. Assistent
 B o l l e Hans-Jürgen, Dr. rer. nat., wiss. Assistent
 R o t h Rainer, Dipl.-Met., wiss. Assistent
26. Institut für Theoretische Meteorologie (Haimhauser Straße 4/I,
 F. 22 86 61, Nebenstelle 670)
 Prof. Dr. Günther H o l l m a n n, Vorstand (s. Naturw. Fak.)
 K o r b Hans-Günther, Dr. rer. nat., wiss. Assistent
 N. N., wiss. Assistent
27. Institut für Geschichte der Naturwissenschaften
 (8 München 22, Deutsches Museum)
 Prof. Dr. Helmuth G e r i c k e, Vorstand (s. Naturw. Fak.)
 Prof. Dr. Kurt V o g e l (s. Naturw. Fak.)
 S c h n e i d e r Ivo, Dipl.-Math., Verw. einer wiss. Ass.-Stelle

Naturwissenschaftliche Staatssammlungen

Anthropologische Staatssammlung

München 2, Richard-Wagner-Straße 10/I, Telefon: 52 15 28

Botanische Staatssammlung

München 19, Menzinger Straße 67, Telefon: 57 40 33

Botanischer Garten

München 19, Menzinger Straße 63—67, Telefon: 57 30 33 (Direktion)

Telefon: 57 16 59 (Verwaltung)

Bayerische Staatssammlung für Allgemeine u. Angewandte Geologie

München 2, Luisenstraße 37, Telefon: 52 14 94

Mineralogische Staatssammlung

München 2, Luisenstraße 37/II, Telefon: 52 16 69

Bayerische Staatssammlung für Paläontologie u. Historische Geologie

München 2, Richard-Wagner-Straße 10/II, Telefon: 52 27 04

Zoologische Sammlung des Bayerischen Staates

München 19, Schloß Nymphenburg, Eingang Maria-Ward-Straße,
 Telefon: 57 02 60

ALLGEMEINE VORLESUNGEN

Studium universale:

I. Philosophie und geistige Grundlagen des Studiums:

Staatsphilosophie, 3 stündig, Mi. Do. Fr. 12-13	<i>Berber</i>
Philosophie der Religionsgeschichte, 2 stündig, Mo. 16.30-18.00	<i>Dempf</i>
Probleme der Rechtsphilosophie, 1 stündig, Mo. 16-17	<i>Engisch</i>
Gesellschaft und Philosophie (als Kolloquium), 1 stündig, Mi. 14-15	<i>Fischer Hugo</i>
Einführung in die Philosophie, 2 stündig, Fr. 11.00-12.30	<i>Grassi</i>
Sprache und Denken, 1 stündig, Do. 16-17	<i>Hofmarksrichter</i>
Natürliche Gotteserkenntnis (Theodizee), 3 stündig, Di. Do. Fr. 10-11	<i>Keilbach</i>
Aristotelische Logik, 2 stündig, Di. Do. 18-19	<i>Keilbach</i>
Probleme der Ethik (auch für Anfänger), 2 stündig, Di. 10-11, Do. 11-12	<i>Konrad</i>
Grundbegriffe der Ästhetik, 1 stündig, Do. 17-18	<i>Kuhn Helmut</i>
Das Grundprinzip der Transzendentalphilosophie, Vorlesung und Kolloquium, 2 stündig, Mo. 9-10, Mi. 10-11	<i>Lauth</i>
Grundtatsachen des Seelenlebens I, 2 stündig, Do. Fr. 11-12	<i>Lersch</i>
Einführung in die Intelligenzdiagnostik, (mit Assi- stenten), 2 stündig, Mo. 15-17	<i>Mayer Arthur</i>
Existenzialismus und Sozialismus (Einleitung in die Elemente gegenwärtigen Philosophierens, 1 stündig, Fr. 10-11	<i>Metzger</i>

Augustinus und Thomas von Aquin, ein Strukturvergleich ihres Denkens, 2 stündig, Di. Mi. 9–10	<i>Müller Max</i>
Problemgeschichte der Philosophie, 2 stündig, Mo. Mi. 12–13	<i>Neuhäusler</i>
Einführung in den Begriff des Christentums II, 2 stündig	<i>Rahner</i>
Geschichte der Philosophie von der Renaissance bis Kant, 2 stündig, Mi. 14.00–15.30	<i>Schulze-Sölde</i>
Wissenschaftliche Begriffsbildung, 2 stündig (beginnt 3 stündig im Januar 1965), Di. 16–18, Do. 17–18	<i>Stegmüller</i>
Geschichtliche Einführung in die Grundbegriffe der Philosophie, I. Teil (auch für Anfänger), 2 stündig, Do. 16–18	<i>Varga v. Kibed</i>
Der innere Zusammenhang der Grundprobleme der Metaphysik, Erkenntnistheorie und Ethik, 2 stündig, Di. Fr. 15–16	<i>Wenzl</i>
Philosophie, Psychologie, Wissenschaft, 2 stündig, Mi. 10–12	<i>Zellinger</i>
II. Vorlesungen zur politischen Bildung:	
Der Finanzausgleich zwischen Staat und Gemeinden, 1 stündig, Fi. 11–12	<i>Barbarino</i>
Byzantinische Verfassungsgeschichte II, 2 stündig, Di. Do. 9–10	<i>Beck</i>
Deutsche Sozialstruktur im Wandel, 2 stündig, Mo. 16–18	<i>Bolte</i>
Soziologie der Massenphänomene, 2 stündig, Do. 15–17	<i>Francis</i>
Soziologie der nationalen Bewegungen, 2 stündig, Mi. 11–13	<i>Francis</i>
Einführung in die amerikanische Kulturgeschichte, 2 stündig, Mi. 9–11	<i>Friedmann</i>
Elemente und Ursprünge der konstitutionellen Demokratie, 2 stündig, Do. 15–17	<i>Gebhardt</i>
Kirche und soziale Frage, 2 stündig, Do. Fr. 8–9	<i>Giers</i>
Grundzüge der Politik, 2 stündig, Mi. 9–11	<i>Glum</i>

Denken und Wirken bedeutender Männer der deutschen Verwaltung von Frhr. vom Stein bis zur Gegenwart, 1 stündig, Mo. 10-11	<i>Hausleiter</i>
Soziale Pädiatrie (u. S.), 1 stündig, Zeit und Ort nach Vereinbarung	<i>Hellbrügge</i>
Die Deutschlandfrage, mit besonderer Berücksichtigung des Berlinproblems, 2 stündig, Mi. 11-13	<i>Jüttner</i>
Gesellschaftspolitik und Wirtschaftspolitik, 1 stündig, Mi. 9-10	<i>Kraus Otto</i>
Familiensoziologie, 1 stündig, Mi. 16-17	<i>Krause Martha</i>
Der politische Prozeß in der Demokratie, 2 stündig, Mo. 16-18	<i>Lauffer</i>
Staats- und Gesellschaftslehre der Griechen (Platon, Aristoteles u. a.), 1 stündig, Mi. 12-13	<i>Lauffer</i>
Deutsche Sozial- und Wirtschaftsgeschichte von den Anfängen bis zum 14. Jahrhundert, 3 stündig, Mo. Mi. Do. 10-11	<i>Lütge</i>
Geschichte der politischen Ideen, 1 stündig, Mo. 15-16	<i>Lütge</i>
Deutsche Geschichte im Überblick, Teil I, 2 stündig, Mi. Do. 12-13	<i>Lütge</i>
Internationale Politik I: Die Entstehung der modernen Staatenordnung, 2 stündig, Mi. 9-11	<i>Maier Hans</i>
Drei Denker des modernen Staates: Hobbes, Rousseau, Hegel, 2 stündig, Do. Fr. 17-18	<i>Maier Hans</i>
Die individual- und sozialpsychologischen Probleme der Führung, 2 stündig, Di. Mi. 10-11	<i>Mayer Arthur</i>
Rußland und die orientalische Frage, 2 stündig, Do. Fr. 10-11	<i>Neubauer</i>
Personalwesen und Organisation, 2 stündig, Do. 8-10	<i>Nieschlag</i>
Verfassungsgeschichte der Neuzeit, 3 stündig, Di. Do. Fr. 11-12	<i>N. N.</i>
Die deutsche politische und soziale Dichtung des Vormärz, 2 stündig, Fr. 16-18	<i>N. N.</i>
Entwicklungsländer und Entwicklungspolitik II, 2 stündig, Do. 15-17	<i>Pfister</i>

Deutsche Geschichte von der Machtergreifung Hitlers bis zum Ende des 2. Weltkrieges, 2 stündig, Mo. 16-18	<i>Raab</i>
Theorie und Praxis der Sozialistischen Volkswirtschaften, 2 stündig, Di. Mi. 11-12	<i>Raupach</i>
Wirtschaft und Gesellschaft Osteuropas im XX. Jahrhundert, 1 stündig, Fr. 11-12	<i>Raupach</i>
Die Sowjetunion nach Stalins Tod, 2 stündig, Do. Fr. 9-10	<i>Stadtmüller</i>
Arbeits- und Betriebspsychologie, 2 stündig, Mo. Di. 11-12	<i>Ulich</i>
Wichtige Wirtschaftsprobleme in der Bundesrepublik Deutschland, 2 stündig, Mo. 13-15	<i>Voelcker</i>
Bevölkerung und Nahrungsspielraum: Neuere Erkenntnisse der Bevölkerungslehre, 1 stündig, Di. 8-9	<i>Voelcker</i>
Die Idee der Gesellschaft im deutschen Idealismus und im Frühsozialismus, 2 stündig, Mo. Do. 12-13	<i>Weber Egbert</i>
III. Allgemeinbildende Vorlesungen aus allen Fakultäten:	
Gesellschaftsstruktur und Kulturentwicklung der Neuzeit in Bayern, 3 stündig, Mo. Di. Do. 12-13	<i>Bosl</i>
Übungen zur Theater- und Filmkritik, anhand des Münchner Spielplans, 2 stündig, Fr. 11-13	<i>Braun</i>
Shakespeares Tragödien, 3 stündig, Mi. Do. Fr. 11-12	<i>Clemen</i>
Der Christ und die Welt, 2 stündig, Di. 15-16, Do. 17-18	<i>Dettloff</i>
Camus, 1 stündig, Do. 10-11	<i>Durand</i>
Einführung in das französische Privatrecht, 2 stündig, Di. 15-17	<i>Ferid</i>
Die Frage nach dem Sinn des Daseins in der amerikanischen Literatur der Gegenwart, 2 stündig, Mo. 9-11	<i>Friedmann</i>
Geschichte der exakten Naturwissenschaften I, Antike, 3 stündig, Mo. 15-16, Fr. 14-16	<i>Gericke</i>
Geschichte der indischen Religion von der indogermanischen Vorzeit bis zur Gegenwart, 2 stündig, Di. Do. 19-20	<i>Heiler</i>

Die christlichen Einigungsbestrebungen von den mittelalterlichen Unionskonzilen bis zur Gegenwart, 1 stündig, Mo. 19-20	<i>Heiler</i>
Michelangelo - Architektur, 2 stündig, Mo. 10-11, Fr. 9-10	<i>Hubala</i>
Beruf und Seele (Arbeits-Wirtschafts-Berufs- und Betriebspsychologie), 2 stündig, Mo. 18-20	<i>Huth</i>
Türkei und christliches Abendland im 15. und 16. Jahrhundert, 2 stündig, Do. 9-11	<i>Kissling</i>
Geschichte des Naturrechts, 1 stündig, Do. 14-15	<i>Lange Rudolf</i>
Geschichte der Medizin, 1 stündig, siehe Anschlag (ab 1. klin. Semester)	<i>Leibbrand</i>
Geschichte der Psychopathologie, 1 stündig, siehe Anschlag	<i>Leibbrand-Wettley</i>
Bildkunst des 16. Jahrhunderts in Bayern und Schwaben, 3 stündig, Di. Mi. Do. 12-13	<i>Lieb</i>
Das schwer erziehbare Kind (ausgewählte Kapitel aus der Heilpädagogik), 2 stündig, Fr. 17.30-19.00, Universität, Hörsaal 110	<i>Luxenburger</i>
Glaubwürdigkeit von Kinderaussagen und Begutachtung Jugendlicher, 1 stündig, Fr. 19-20, Universität, Hörsaal 110	<i>Luxenburger</i>
Die Maler des Blauen Reiters, 2 stündig, Di. Do. 11-12	<i>Messerer</i>
Italienisches Theater des 20. Jahrhunderts, 2 stündig, Mi. 10-12	<i>Moroni</i>
Dichterische Wirklichkeitsgestaltung im 20. Jahrhundert, 3 stündig, Mo. Di. Mi. 12-13	<i>Motekat</i>
Heinrich Heine, 2 stündig, Di. 16-18	<i>Motekat</i>
Grundzüge der spanisch-amerikanischen Literatur im 19. und 20. Jahrhundert, 2 stündig, n. Vereinbarung	<i>Niedermayer</i>
Rembrandt, 2 stündig, Di. Fr. 15-16	<i>Otto</i>
Ethik des Journalismus	<i>Proebst</i>
Dante, Purgatorio (Aufstieg zum irdischen Paradies), fortlaufende Lektüre und Erklärung, 2 stündig, Mo. Do. 18-19	<i>Rheinfelder</i>

Die letzten Dinge (Geschichtstheologie), 2 stündig, Mo. 9–10, Mi. 11–12	<i>Schmaus</i>
Bayerische Kirchengeschichte im Zeitalter des Barocks und der Aufklärung, 2 stündig, Mo. Di. 14–15	<i>Schwaiger</i>
Die Kirche im 20. Jahrhundert, 1 stündig, Di. 9–10	<i>Schwaiger</i>
Menschenbild, Weltbild und Erziehung (pädagogi- sche Perspektiven der Anthropologie, Wert- und Ziellehre), 2 stündig, Mo. Di. 17–18	<i>Schwarz</i>
Italienische Romantik, 1 stündig, Di. 16–17	<i>Sckommodau</i>
Abendländische Geschichte im späten Mittelalter (Politik-Verfassung-Wirtschaft), 5 stündig, Mi. Do. 15–17	<i>Spörl</i>
Kommunikationstheorie und Kommunikations- politik, 2 stündig, Di. 11–13	<i>Starkulla</i>
Griechische Götter, 2 stündig, Mo. Do. 15–16	<i>Walter Hans</i>
Russische Kunst, 2 stündig, Di. 17–19	<i>Wessel</i>

IV. Ringvorlesung Polen

jeweils Mittwochs 18–20 Uhr, Auditorium maximum

11. 11. 1964	Der polnische Raum in Vergangenheit und Gegenwart	<i>Thiel</i>
25. 11. 1964	Das polnisch-deutsche Verhältnis	<i>Stadtmüller</i>
2. 12. 1964	Polen und Ostmitteleuropa im Mittel- alter	<i>Bosl</i>
9. 12. 1964	Polen als europäische Großmacht von 1386–1721	<i>Neubauer</i>
16. 12. 1964	Die Aufteilung Polens und der polni- sche Kampf um die Wiedervereinigung	<i>Stadtmüller</i>
20. 1. 1965	Die charakteristischen Merkmale der polnischen Sprache und Literatur	<i>Koschmieder</i>
27. 1. 1965	Die wirtschaftliche Entwicklung und Probleme des heutigen Polens	<i>Raupach</i>
3. 2. 1965	Die wirtschaftliche Stellung Polens zwi- schen Ost und West	<i>Groß</i>
10. 2. 1965	Recht und Staat in Polen	<i>Maurach</i>
17. 2. 1965	Polen heute – die politische Entwick- lung seit Kriegsende	<i>Maier</i>

VORLESUNGEN

I. Theologische Fakultät

1. Biblische Fächer:

- | | |
|--|--------------|
| 1. Einleitung in das Alte Testament, 4 stündig,
Mo. Di. Mi. Do. 15-16 | <i>Hamp</i> |
| 2. Alttestamentliche Seminarübungen I: Ethik des AT,
1 stündig, Di. 16-17 (u.) | <i>Hamp</i> |
| 3. Alttestamentliche Seminarübungen II: Hermeneutik,
1 stündig, Do. 14-15 (u.) | <i>Hamp</i> |
| 4. Grammatik des biblischen Hebräisch, 1. Teil,
2 stündig, Mi. 10-12 | <i>Ecker</i> |
| 5. Hebräische Lektüre einfacher biblischer Texte,
1 stündig, Mi. 15-16 | <i>Ecker</i> |
| 6. Der erste Korintherbrief, 3 stündig,
Mo. Di. Mi. 8-9 | <i>Kuss</i> |
| 7. Theologie der synoptischen Evangelien III:
Der Bote des Reiches Gottes, 2 stündig, Fr. 17-19 | <i>Kuss</i> |
| 8. Proseminar: Grundbegriffe der Theologie des
Johannesevangeliums II, 2 stündig, Mi. 9-11 (u.) | <i>Kuss</i> |
| 9. Oberseminar: Probleme des ersten Korinther-
briefes II, 2 stündig, Mo. 9-11 (u.) | <i>Kuss</i> |

2. Geschichtliche Fächer:

- | | |
|--|-------------------|
| 10. Altchristliche Literaturgeschichte: Apostolische Väter
und Apologeten (mit Lektüre), 1 stündig, 14 tägig,
Zeit und Ort nach Vereinbarung | <i>Stockmeier</i> |
| 11. Kirchengeschichte des Mittelalters II, 3 stündig,
Do. 17-18, Fr. 10-11 u. 16-17 | <i>Tüchle</i> |
| 12. Übungen über das Register Innozenz' III. zum
deutschen Thronstreit, 1 stündig, Do. 16-17 (u.) | <i>Tüchle</i> |
| 13. Kirchengeschichtliches Proseminar, 1 stündig,
Fr. 14-15 (u.) | <i>Tüchle</i> |
| 14. Bayerische Kirchengeschichte im Zeitalter des Ba-
rocks und der Aufklärung, 2 stündig, Mo. Di. 14-15 | <i>Schwaiger</i> |

- | | |
|---|---------------------------------------|
| 15. Die Kirche im 20. Jahrhundert, 1 stündig, Di. 9–10 | <i>Schwaiger</i> |
| 16. Seminar: Studien zur christlichen Legende,
1 stündig, Mo. 15–16 (u.) | <i>Schwaiger</i> |
| 17. Das Missionswerk der Kirche in Asien, I. Teil,
1 stündig, Di. 9–10 | <i>Brechter</i> |
| 18. Die missionarische Begegnung mit dem Buddhismus,
1 stündig, Di. 11–12 | <i>Brechter</i> |
| 19. Übungen im missionswissenschaftlichen Seminar,
1 stündig, 14 tägig, Di. 12–13 (u.) | <i>Brechter</i> |
| 20. Kisuaheli-Sprachkurs, 2 stündig,
Zeit nach Vereinbarung | <i>Brechter u.
P. Dr. Rudmann</i> |
| 21. Frührenaissance in Italien, 1 stündig, Mo. 18–19 | <i>Dambeck</i> |
| 22. Wesenselemente des Gregorianischen Chorals,
1 stündig, Fr. 16–17 | <i>Hafner</i> |
| 23. Kirchenmusik von der Wiener Klassik bis zur
Gegenwart, 1 stündig, Fr. 17–18 | <i>Hafner</i> |

3. Systematische Fächer:

- | | |
|--|-----------------|
| 24. Natürliche Gotteserkenntnis (Theodizee),
3 stündig, Di. Do. Fr. 10–11 | <i>Keilbach</i> |
| 25. Aristotelische Logik, 2 stündig, Di. Do. 18–19 | <i>Keilbach</i> |
| 26. Seminar für systematische scholastische Philosophie:
Übungen zum Thema „Gotterkennen und Gott-
erleben“, 2 stündig, Mi. 17.30–19.00 (u.) | <i>Keilbach</i> |
| 27. Die Kirche der Offenbarung, 3 stündig
Mi. 18–19, Do. 16–17, Fr. 15–16 | <i>Fries</i> |
| 28. Übungen: Zur Theologie der Religionen,
1 stündig, Fr. 16–17 (u.) | <i>Fries</i> |
| 29. Was ist ökumenische Theologie?
(Übungen im Institut für Ökumenische Theologie),
1 stündig, Mi. 16–17 (u.) | <i>Fries</i> |
| 30. Gott der Erlöser, 4 stündig, Mo. Di. Mi. Do. 10–11 | <i>Schmaus</i> |
| 31. Die letzten Dinge (Geschichtstheologie),
2 stündig, Mo. 9–10, Mi. 11–12 | <i>Schmaus</i> |

- | | |
|---|------------------|
| 32. Übungen im Grabmann-Institut, 1 stündig,
Mi. 15-16 (u.) | <i>Schmaus</i> |
| 33. Übungen im Dogmatischen Seminar: Recht und
Grenze des Gestaltwandels der Kirche, 2 stündig,
Do. 14.30-16.00 (u.) | <i>Schmaus</i> |
| 34. Der Christ und die Welt, 2 stündig,
Di. 15-16, Do. 17-18 | <i>Dettloff</i> |
| 35. Grundzüge und Hauptanliegen der mittelalterlichen
Franziskanertheologie, 1 stündig, Mi. 16-17 | <i>Dettloff</i> |
| 36. Übungen im Grabmann-Institut:
Das Wirken des Hl. Geistes in der Kirche nach der
vorreformatischen Theologie, 2 stündig,
Mi. 14.30-16.00 (u.) | <i>Dettloff</i> |
| 37. Einführung in die ungedruckten Quellen der früh-
scholastischen Theologie, 1 stündig, Mi. 18-19, Grab-
mann-Institut | <i>Heinzmann</i> |
| 38. Spezielle Moraltheologie II: Das christliche Ver-
halten hinsichtlich der eigenen Person, 3 stündig,
Mo. Di. Mi. 17-18 | <i>Egenter</i> |
| 39. Ausgewählte Fragen der Moralpsychologie I,
1 stündig, Do. 17-18 | <i>Egenter</i> |
| 40. Moraltheologische Übungen (Thema nach Verein-
barung), 1 stündig, Mi. 18-19 (u.) | <i>Egenter</i> |
| 41. Kirche und soziale Frage, 2 stündig, Do. Fr. 8-9 | <i>Giers</i> |
| 42. Einführung in die Religionssoziologie,
1 stündig, Mi. 8-9 | <i>Giers</i> |
| 43. Seminar: Religion und Industriegesellschaft,
2 stündig, Do. 16-18 (u.) | <i>Giers</i> |
| 44. Geschichte des Naturrechts, 1 stündig, Do. 14-15 | <i>Lange</i> |

4. Praktische Fächer:

- | | |
|--|-----------------|
| 45. Sakramentenrecht, 4 stündig. Mo. Di. Do. Fr. 11-12 | <i>Mörsdorf</i> |
| 46. Kirchenrechtliches Seminar I:
Organisation der bischöflichen Kurie,
1 stündig, Mo. 17-18 | <i>Mörsdorf</i> |

- | | |
|---|--------------------|
| 47. Liturgie der Messe, 3 stündig, Mi. Do. Fr. 9-10 | <i>Dürig</i> |
| 48. Pastoraltheologie I, 2 stündig, Di. u. Sa. 8-9 | <i>Dürig</i> |
| 49. Liturgiewissenschaftliche Übungen,
1 stündig, Do. 16-17 (u.) | <i>Dürig</i> |
| 50. Ausgewählte Kapitel der biblischen Kerygmantik,
3 stündig, Mo. Di. Mi. 16-17 | <i>Kampmann</i> |
| 51. Oberseminar: Dostojewskijs Karamasoffs
(Fortsetzung), 2 stündig, 14 täglich, Fr. 15-17 (u.) | <i>Kampmann</i> |
| 52. Mittelseminar: Neuere Literatur zur Bibelkatechese
(zus. mit Dr. O. Betz), 2 stündig, 14 täglich,
Fr. 15-17 (u.) | <i>Kampmann</i> |
| 53. Katechetische Spezialübungen in Wort, Bild und
Lied (zus. mit Dr. O. Betz), 2 stündig, Mo. 8-10 (u.) | <i>Kampmann</i> |
| 54. Homiletische Übungen: Die alttestamentl. Predigt,
2 stündig (zus. mit Dr. E. Bartsch und W. Langer),
Zeit nach Vereinbarung | <i>Kampmann</i> |
| 55. Einführung in die katechetische Praxis: Besprechun-
gen und Übungen, Lehrbeispiele, 2 stündig,
Mo. 8.15-10.00 | <i>Pöhlein</i> |
| 5. Kanonistische Fachausbildung: | |
| 56. Allgemeine Lehren des kanonischen Rechts,
2 stündig, Mo. Do. 16-17 | <i>Mörsdorf</i> |
| 57. Kirchenrechtliches Seminar II:
Kanonistische Probleme aus der 3. Sitzungsperiode
des Vatikanums II, 1 stündig, Do. 17-18 | <i>Mörsdorf</i> |
| 58. Schulrecht, 2 stündig, Mo. Mi. 15-16 | <i>Weinzierl</i> |
| 59. Lateinische Paläographie, 2 stündig,
Di. 15-16, Mi. 16-17 | <i>Weinzierl</i> |
| 60. Kirchenrechtsgeschichtliches Seminar: Ausgewählte
Texte aus Handschriften, 1 stündig, Di. 16-17 (u.) | <i>Weinzierl</i> |
| 61. Einleitung zum Prozeßrecht,
2 stündig, Di. Mi. 18-19 | <i>Scheuermann</i> |
| 62. Ordensrecht, 3 stündig, Di. Mi. Fr. 17-18 | <i>Scheuermann</i> |
| 63. Strafrechtliches Seminar, 1 stündig, Fr. 18-19 (u.)
(Kanonistisches Institut) | <i>Scheuermann</i> |

II. Juristische Fakultät

1. Vorlesungen

a) *Allgemeines und Rechtsgeschichte:*

64. Einführung in die Rechtswissenschaft, 4 stündig,
Di. Mi. Do. Fr. 11–12 *Engisch*
65. Probleme der Rechtsphilosophie, 1 stündig,
Mo. 16–17 *Engisch*
66. Staatsphilosophie, 3 stündig, Mi. Do. Fr. 12–13 *Berber*
67. Römische Rechtsgeschichte, 3 stündig,
Di. Mi. Do. 9–10 *Kunkel*
68. System des römischen Privatrechts, 5 stündig,
Mo. 11–13, Di. 12–13, Mi. 11–12, Do. 12–13 *Gerner*
69. Deutsche Rechtsgeschichte, 4 stündig, Mo. Di. Do.
Fr. 9–10 *Krause*
70. Deutsches Privatrecht (System), 2 stündig, Mo. 15–17 *Merzbacher*
71. Verfassungsgeschichte der Neuzeit, 3 stündig,
Di. Do. Fr. 11–12 *N. N.*
72. Bayer. Verfassungsgeschichte, Teil II: Neuzeit,
1 stündig, Do. 17–18 *Lieberich*
73. Einführung in das französische Privatrecht,
2 stündig, Di. 15–17 *Ferid*
74. Einführung in die Keilschriftrechte (Vermögens-
recht), 2 stündig, Mi. 17–19 *Petschow*
75. Einführung in die Akkadische Sprache I (nur für
Juristen), 2 stündig, Mo. 17–19 *Petschow*
76. Codex Hammurabi (Akkadisch III, nur für Juristen),
2 stündig, Di. 17–19 *Petschow*
77. Hethitische Gesetze, mit Dr. Kammenhuber,
2 stündig, Zeit nach Vereinbarung *Petschow*
78. Altbabylonische Rechtsurkunden (Lektüre, Interpre-
tation), 2 stündig, Zeit nach Vereinbarung *Petschow*

b) *Privatrecht und Zivilprozeßrecht:*

79. Bürgerliches Recht I (Allg. Teil), 5 stündig,
Mo.–Fr. 10–11 *Ferid*

- | | |
|---|-----------------------------|
| 80. Bürgerliches Recht II (Schuldrecht, Allg. Teil),
4 stündig, Di.–Fr. 10–11 | <i>Kunkel</i> |
| 81. Bürgerliches Recht II (Schuldrecht, Bes. Teil),
4 stündig, Mo. Di. Do. Fr. 11–12 | <i>Larenz
u. Rother</i> |
| 82. BGB III: Sachenrecht, 5 stündig, Mo.–Do. 12–13,
Do. 11–12 | <i>Pohle</i> |
| 83. BGB IV: Familienrecht, 3 stündig, Di. Do. Fr. 11–12 | <i>Ulmer</i> |
| 84. BGB V: Erbrecht, 3 stündig, Mo. Di. Do. 10–11 | <i>Krause</i> |
| 85. Hypothekenrecht, 2 stündig, Mo. Fr. 9–10 | <i>Wunner</i> |
| 86. Grundzüge des Bürgerlichen Rechts (nur für ausländische
Rechtsstudenten), 4 stündig, Di. 17–19,
Do. 18–20 | <i>Firsching</i> |
| 87. Internat. Privatrecht, 2 stündig, Mi. Do. 9–10 | <i>Ferid</i> |
| 88. Handelsrecht I: Handelsstand und Handelsgeschäfte,
2 stündig, Mo. Fr. 10–11 | <i>Ulmer</i> |
| 89. Handelsrecht II: Gesellschaftsrecht, 3 stündig,
Di. Mi. Do. 10–11 | <i>Dietz</i> |
| 90. Wertpapierrecht, 2 stündig, Di. Mi. 11–12 | <i>Dietz</i> |
| 91. Gewerblicher Rechtsschutz (Patent-, Muster- und
Warenzeichenrecht), 2 stündig, Do. 18–20 | <i>Busse</i> |
| 92. Urheberrecht, 1 stündig, Di. 12–13 | <i>Ulmer</i> |
| 93. Wettbewerbs- und Warenzeichenrecht, 1 stündig,
Do. 12–13 | <i>Ulmer</i> |
| 94. Wirtschaftsrecht, 2 stündig, Fr. 9–11 | <i>N. N.</i> |
| 95. Zivilprozeßrecht (einschl. Gerichtsverfassung)
5 stündig, Mo. 10–12, Di. Do. Fr. 10–11 | <i>Larenz</i> |
| 96. Zwangsvollstreckungs- und Konkursrecht, 3 stündig,
Mo.–Mi. 11–12 | <i>Pohle</i> |
| 97. Freiwillige Gerichtsbarkeit, 2 stündig, Mo. 17–19 | <i>Firsching</i> |
| <i>c) Strafrecht, Strafprozeßrecht und Kriminologie:</i> | |
| 98. Strafrecht I (Allg. Teil), 5 stündig, Mo.–Fr. 12–13 | <i>Bockelmann</i> |
| 99. Strafrecht II (Bes. Teil), 4 stündig, Mo.–Do. 9–10 | <i>Maurach</i> |
| 100. Strafprozeßrecht, 4 stündig, Mo.–Do. 10–11 | <i>Maurach</i> |

- | | |
|--|---|
| 101. Kriminologie, 2 stündig, Di. Fr. 16-17 | <i>Bockelmann</i> |
| 102. Gerichtliche und Begutachtungsmedizin für Juristen, 2 stündig, Fr. 14-16, Sektionshörsaal, Frauenlobstraße 7 | <i>Laves,
Jungwirth
u. Berg
(Med. Fak.)</i> |
| 103. Medizinische und Naturwissenschaftl. Kriminalistik (für Mediziner und Juristen), 1 stündig, Fr. 17-18, Sektionshörsaal, Frauenlobstraße 7 | <i>Berg
(Med. Fak.)</i> |
| 104. Allg. Psychopathologie, 2 stündig, Do. 18-20, Nervenlinik, Nußbaumstraße 7 | <i>Mikorey
(Med. Fak.)</i> |
| 105. Forensische Psychiatrie m. Demonstrationen, 2 stündig, Fr. 18-20, Nervenlinik, Nußbaumstr. 7 | <i>H. Dietrich
(Med. Fak.)</i> |
| 106. Das schwer erziehbare Kind (ausgewählte Kapitel aus der Heilpädagogik), 2 stündig, Fr. 17.30-19.00, Universität, Hörsaal 110 | <i>Luxenburger
(Med. Fak.)</i> |
| 107. Glaubwürdigkeit von Kinderaussagen und Begutachtung Jugendlicher, 1 stündig, Fr. 19-20, Universität, Hörsaal 110 | <i>Luxenburger
(Med. Fak.)</i> |

d) Öffentliches Recht mit Völkerrecht:

- | | |
|---|------------------|
| 108. Deutsches Staatsrecht, 4 stündig, Di. Do. 9-10, Mi. 10-12 | <i>Spanner</i> |
| 109. Verwaltungsrecht I (Allg. Teil, einschl. Verwaltungsgerichtsbarkeit), 5 stündig, Mo. Di. Do. Fr. 9-10, Fr. 12-13 | <i>Grundmann</i> |
| 110. Verwaltungsrecht II, Bes. Teil, 3 stündig, Di. Do. Fr. 9-10 | <i>N. N.</i> |
| 111. Staats- und Verwaltungsrecht für Wirtschaftler I, 2 stündig, Di. Do. 17-18 | <i>Maunz</i> |
| 112. Steuerrecht III (Besitz- und Verkehrssteuern), 2 stündig, Mi. 15-17 | <i>Spanner</i> |
| 113. Besteuerung der Gesellschaften (Personen- und Kapitalgesellschaften), 2 stündig, Mo. 15-17 | <i>v. Wallis</i> |
| 114. Kirchenrecht, 4 stündig, Mo. Di. Do. Fr. 11-12 | <i>Grundmann</i> |
| 115. Völkerrecht I (Friedensrecht), 3 stündig, Mi. Do. Fr. 11-12 | <i>Berber</i> |

2. Arbeitsgemeinschaften und Übungen:

- | | |
|---|------------------------------|
| 116. Arbeitsgemeinschaften I für erste Semester (nur f. Teilnehmer an der Vorlesung BGB I), 2 stündig, Zeit und Ort siehe bes. Anschlag | <i>Ferid</i> |
| 117. Arbeitsgemeinschaften II (für Teilnehmer an den Übungen im Bürgerl. Recht für Anfänger), siehe besonderen Anschlag | <i>Dietz mit Assistenten</i> |
| 118. Digestenexegese, 2 stündig, Mo. 15–17 | <i>Gerner</i> |
| 119. Übungen im Bürgerl. Recht, für Anfänger, 2 stündig, Di. 17–19 | <i>Dietz</i> |
| 120. Übungen im Bürgerl. Recht, für Vorgerückte, 2 stündig, Mo. 17–19 | <i>Wiedemann u. Wunner</i> |
| 121. Übungen im Handelsrecht und Gesellschaftsrecht, 2 stündig, Fr. 17–19 | <i>N. N.</i> |
| 122. Übungen im Arbeitsrecht, 2 stündig, Do. 17–19 | <i>Wiedemann</i> |
| 123. Übungen im Zivilprozeßrecht, 2 stündig, Mi. 17–19 | <i>Degenhart</i> |
| 124. Übungen im Strafrecht für Anfänger, 2 stündig, Fr. 17–19 | <i>Maurach</i> |
| 125. Übungen im Strafrecht für Vorgerückte, 2 stündig, Fr. 17–19 | <i>Bockelmann</i> |
| 126. Öffentlichrechtl. Übungen für Anfänger, 2 stündig, Di. 15–17 | <i>Spanner</i> |
| 127. Übungen im öffentlichen Recht für Vorgerückte, 2 stündig, Mi. 17–19 | <i>Maunz</i> |

3. Klausurenkurse, Repetitorien und Kolloquien:

- | | |
|---|--|
| 128. Klausurenkurs aus verschiedenen Rechtsgebieten, Termine s. bes. Anschlag | <i>Ulmer
Larenz
Maunz
Engisch
Bockelmann
Pohle
Spanner
Ferid
Grundmann</i> |
| 129. Wiederholungskurs aus dem Bürgerl. Recht (BGB Buch I–II), 2 stündig, Do. 15–17 | <i>Firsching</i> |

- | | |
|--|------------------|
| 130. Wiederholungskurs aus dem Bürgerl. Recht (BGB Buch III-V), 2 stündig, Do. 17-19 | <i>Degenhart</i> |
| 131. Gemeinsames und Gegensätzliches im Zivil-, Straf- und Verwaltungsprozeß – dargestellt von der Stellung des Rechtsanwalts her als vergleichendes Repetitorium des Prozeßrechts, 2 stündig, Do. 15-17 | <i>Ostler</i> |
| 132. Besprechung verfassungsgerichtlicher Entscheidungen, 1 stündig, Di. 14-15 | <i>Herzog</i> |
| 133. Besprechung neuerer Entscheidungen aus dem Verwaltungsrecht, 2 stündig, Mo. 14-16 | <i>Herzog</i> |

4. Seminare:

- | | |
|--|---------------------------|
| 134. Seminar über Methodenfragen, 14 tägig, 2 stündig, Fr. 17-19 | <i>Larenz</i> |
| 135. Romanistisches Seminar, 2 stündig, Mi. 19-21 | <i>Kunkel u. Wunner</i> |
| 136. Papyrologisches Seminar, 2 stündig, Mo. 17-19 | <i>Gerner</i> |
| 137. Seminar über altgriechisches Recht, 2 stündig, Do. 19-21 | <i>Latte</i> |
| 138. Deutschrechtliches Seminar, 14 tägig, 2 stündig, Mi. 15-17 | <i>Krause</i> |
| 139. Verfassungsgeschichtl. Seminar (Thema: Stadt und Stadtverfassung im europ. Mittelalter), 2 stündig, Mo. 17-19 | <i>Merzbacher</i> |
| 140. Seminar für Handels- und Gesellschaftsrecht, 14 tägig, 2 stündig, Di. 17-19 | <i>Hueck u. Wiedemann</i> |
| 141. Arbeitsrechtliches Seminar, 14 tägig, 2 stündig, Mi. 17-19 | <i>Dietz</i> |
| 142. Rechtsvergleichendes und Internationalprivatrechtliches Seminar (Anleitung zur Behandlung auslandsrechtlicher Fälle an Hand gerichtlicher Anfragen), 14 tägig, 2 stündig, Di. 18-20 | <i>Ferid</i> |
| 143. Seminar über Fragen der Rechtsangleichung in den EWG-Staaten, 14 tägig, 2 stündig, Di. 16-18 | <i>Ulmer</i> |
| 144. Seminar für Verfahrensrecht, 14tägig, 2 stündig, Mo. 17-19 | <i>Pohle</i> |

- | | |
|---|------------------|
| 145. Strafrechtliches Seminar, 14 tägig, 2 stündig,
Mi. 17-19 | <i>Engisch</i> |
| 146. Staatsrechtliches Seminar, 14 tägig, 2 stündig,
Fr. 15-17 | <i>Maunz</i> |
| 147. Öffentlichrechtl. Seminar, 14 tägig, 2 stündig,
Mi. 17-19 | <i>Spanner</i> |
| 148. Steuerseminar in Verbindung mit Prof. Scherpf,
2 stündig, Mo. 18.00-19.30 | <i>Bühler</i> |
| 149. Seminar für Völkerrecht, 14 tägig, 2 stündig,
Mi. 15-17 | <i>Berber</i> |
| 150. Kirchenrechtl. Seminar, 14 tägig, 2 stündig,
Di. 17-19 | <i>Grundmann</i> |

III. Staatswirtschaftliche Fakultät

A. Wirtschaftswissenschaften

1. Soziologie und Politische Wissenschaften:

a) Vorlesungen:

- | | |
|--|----------------------------------|
| 151. Soziologie der Massenphänomene,
2 stündig, Do. 15-17 | <i>Francis</i> |
| 152. Soziologie der nationalen Bewegungen,
2 stündig, Mi. 11-13 | <i>Francis</i> |
| 153. Grundbegriffe soziologischer Analyse,
2 stündig, Di. 15-17 | <i>Bolte</i> |
| 154. Deutsche Sozialstruktur im Wandel,
2 stündig, Mo. 16-18 | <i>Bolte</i> |
| 155. Die Idee der Gesellschaft im deutschen Idealismus
und im Frühsozialismus, 2 stündig, Mo. Do. 12-13 | <i>Egbert Weber</i> |
| 156. Denken und Wirken bedeutender Männer der deut-
schen Verwaltung vom Frhr. vom Stein bis zur
Gegenwart, 1 stündig, Mo. 10-11 | <i>Haussleiter</i> |
| 157. Familiensoziologie, 1 stündig, Mi. 16-17 | <i>Krause</i> |
| 158. Soziale Pädiatrie (u. S.), 1 stündig, Zeit u. Ort nach
Vereinbarung | <i>Hellbrügge</i>
(Med. Fak.) |
| 159. Internationale Politik I: Die Entstehung der moder-
nen Staatenordnung, 2 stündig, Mi. 9-11 | <i>Hans Maier</i> |
| 160. Drei Denker des modernen Staates:
Hobbes, Rousseau, Hegel, 2 stündig, Do. Fr. 17-18 | <i>Hans Maier</i> |
| 161. Elemente und Ursprünge der konstitutionellen De-
mokratie, 2 stündig, Do. 15-17 | <i>Gebhardt</i> |
| 162. Der politische Prozeß in der Demokratie, 2 stündig,
Mo. 16-18 | <i>Lauffer</i> |
| 163. J. J. Rousseau: Autobiographie und politisches
Denken, 2 stündig, Mo. 11-13 | <i>Sebba</i> |
| 164. Die Deutschlandfrage, mit besonderer Berücksichti-
gung des Berlinproblems, 2 stündig, Mi. 11-13 | <i>Jüttner</i> |

b) Übungen:

- | | |
|--|-------------------|
| 165. Praktische Anleitung zur Sozialforschung für Fortgeschrittene (mit Assistenten), 2 stündig, nach Vereinbarung | <i>Francis</i> |
| 166. Praktische Anleitung zur Sozialforschung für Anfänger (mit Assistenten), 2 stündig, nach Vereinbarung | <i>Francis</i> |
| 167. Doktorandenkolloquium (mit Assistenten), 2 stündig, nach Vereinbarung | <i>Hans Maier</i> |

c) Seminare:

- | | |
|---|---------------------------|
| 168. Soziologisches Proseminar (mit Assistenten), 2 stündig, Fr. 17–19 | <i>Francis</i> |
| 169. Arbeitsgemeinschaft für Doktoranden, 14 tägig, 1 stündig, Mi. 20–22 | <i>Bolte,
Francis</i> |
| 170. Hauptseminar zur Problematik soz. Begriffsbildung, 2 stündig, Di. 17–19 | <i>Bolte</i> |
| 171. Seminar: Die amerikanische Sozialphilosophie der Gegenwart, 2 stündig, Di. 17–19 | <i>Egbert Weber</i> |
| 172. Max-Weber-Kolloquium für Fortgeschrittene, 2 stündig, nach Vereinbarung | <i>Winckelmann</i> |
| 173. Proseminar (durch Assistenten): Einführung in die politische Wissenschaft (Aristoteles u. Machiavelli), 2 stündig, Mo. 19.45–21.30 | <i>Voegelin</i> |
| 174. Proseminar (durch Assistenten): Einführung in die politische Wissenschaft (Aristoteles und Hobbes), 2 stündig, Do. 19.45–21.30 | <i>Voegelin</i> |
| 175. Hauptseminar: Aktuelle Fragen der deutschen Staatskirchenpolitik, 2 stündig, Fr. 18–20 | <i>Hans Maier</i> |
| 176. Proseminar: Einführung in das Grundgesetz (durch Matz), 2 stündig, Mo. 18–20 | <i>Hans Maier</i> |
| 177. Proseminar: Die deutschen Parteien während der Weimarer Republik (durch Dr. Stammen), 2 stündig, Do. 18–20 | <i>Hans Maier</i> |
| 178. Seminar zur Vorlesung, 2 stündig, Mi. 19.30–21.30 | <i>Gebhardt</i> |
| 179. Hauptseminar: Mythos und Symbolik in der politischen Ordnung, 2 stündig, Di. 19.30–21.30 | <i>Sebba</i> |

2. Volkswirtschaftslehre:

a) Vorlesungen:

- | | |
|---|-------------------|
| 180. Einführung in das volkswirtschaftliche Studium
(Aufgaben, Methoden, Instrumente und Probleme
der Volkswirtschaftslehre), 2 stündig, Do. 8.30–10.00 | <i>Lampert</i> |
| 181. Wichtige Wirtschaftsprobleme in der Bundesrepublik
Deutschland, 2 stündig, Mo. 13–15 | <i>Voelcker</i> |
| 182. Allgemeine Volkswirtschaftslehre
(Wirtschaftstheorie I) 4 stündig, Di. 10–12, Do. 10–12 | <i>Mahr</i> |
| 183. Preis- und Verteilungstheorie, 4 stündig,
Di. Do. 12.00–13.30 | <i>Preiser</i> |
| 184. Währung und Konjunktur, 1 stündig, Do. 9–10 | <i>Otto Kraus</i> |
| 185. Konjunkturtheorie, 2 stündig, Do. 17–19 | <i>Gruber</i> |
| 186. Geld- und Beschäftigungsprobleme der offenen
Volkswirtschaft, 2 stündig, Fr. 14–16 | <i>Gruber</i> |
| 187. Allgemeine Wirtschaftspolitik, 4 stündig,
Mi. 14.00–15.30, Fr. 8.30–10.00 | <i>Pfister</i> |
| 188. Entwicklungsländer und Entwicklungspolitik II,
2 stündig, Do. 15–17 | <i>Pfister</i> |
| 189. Theorie und Praxis der Sozialistischen Volkswirt-
schaften, 2 stündig, Di. Mi. 11–12 | <i>Raupach</i> |
| 190. Wirtschaft und Gesellschaft Osteuropas im XX. Jahr-
hundert, 1 stündig, Fr. 11–12 | <i>Raupach</i> |
| 191. Allg. Versicherungslehre, 2 stündig, Do. 16–18 | <i>Mahr</i> |
| 192. Außenwirtschaftspolitik, 3 stündig, Mo. 11–13,
Di. 9–10 | <i>Möller</i> |
| 193. Europ. Handelspolitik unter Berücksichtigung Ost-
und Südosteuropas, 2 stündig, Do. 8.30–10.00 | <i>Gross</i> |
| 194. Verkehrswissenschaft und Verkehrspolitik,
2 stündig, Di. 15–17 | <i>Förster</i> |
| 195. Fragen der Konjunktur und Wachstumspolitik,
2 stündig, Mi. 15–17 | <i>Langelütke</i> |
| 196. Gesellschaftspolitik und Wirtschaftspolitik,
1 stündig, Mi. 9–10 | <i>Otto Kraus</i> |

- | | |
|---|------------------|
| 197. Bevölkerung und Nahrungsspielraum: Neuere Erkenntnisse der Bevölkerungslehre, 1 stündig, Di. 8-9 | <i>Voelcker</i> |
| 198. Das Wirtschaftssystem der Bundesrepublik, 2 stündig, Mo. 16-18 | <i>Lampert</i> |
| 199. Vertragsversicherung in der Volkswirtschaft, 2 stündig, Fr. 10-12 | <i>Arps</i> |
| 200. Agrarpolitik (mit kleinen schriftlichen Arbeiten), 2 stündig, Mo. 13.00-14.30 | <i>Meinhold</i> |
| 201. Sparkassenwesen, mit Übungen, 2 stündig, Mo. 11-13 | <i>Spiethoff</i> |
| 202. Gewerbepolitik (Handwerks- und Industriepolitik), 2 stündig, Do. 18.00-19.30 | <i>Weddigen</i> |
| 203. Finanzwissenschaft I, 4 stündig, Di. Mi. 10-11, Do. 10-12 | <i>Jecht</i> |
| 204. Der Finanzausgleich zwischen Staat und Gemeinden, 1 stündig, Fr. 11-12 | <i>Barbarino</i> |
| 205. Die Finanzverfassung der Bundesrepublik, 1 stündig, Mo. 9-10 | <i>Henle</i> |
| <i>b) Übungen:</i> | |
| 206. Volkswirtschaftliche Übungen für Fortgeschrittene, 2 stündig, Mi. 11-13 | <i>Jecht</i> |
| 207. Volkswirtschaftliche Übungen für Fortgeschrittene, 2 stündig, Fr. 11-13 | <i>Pfister</i> |
| 208. Volkswirtschaftliche Übungen für Fortgeschrittene (mit Assistent): Wirtschaftssysteme im Vergleich, 2 stündig, Di. 14-16 | <i>Raupach</i> |
| 209. Volkswirtschaftliche Übungen für Fortgeschrittene, 2 stündig, Di. 16-18 | <i>Mahr</i> |
| 210. Klausurübungen mit Besprechungen für Examenskandidaten (bei vorh. Anmeldung), (mit Assistent), 2 stündig, Mi. 15-17 | <i>Möller</i> |
| 211. Anleitung zum wissenschaftlichen Arbeiten für Anfänger (mit Assistent Dr. Meier), 2 stündig, Di. 11-13 | <i>Gross</i> |
| 212. Übungen zur Wirtschaft und Gesellschaft Südosteuropas (mit Assistent Dr. Meier), 2 stündig, Do. 12.00-13.30 | <i>Gross</i> |

- | | |
|---|----------------|
| 213. Übungen zur Verkehrspolitik, 2 stündig, Mo. 14-16 | <i>Förster</i> |
| 214. Volkswirtschaftliche Übungen für Anfänger und
mittlere Semester, 2 stündig, Di. 15-17 | <i>Gruber</i> |
| 215. Volkswirtschaftliche Übungen für Fortgeschrittene,
2 stündig, Mi. 17-19 | <i>Lampert</i> |

c) Seminare:

- | | |
|---|----------------|
| 216. Finanzwissenschaftliches Seminar (14 tägig),
1 stündig, Di. 16-18 | <i>Jecht</i> |
| 217. Volkswirtschaftliches Seminar, 2 stündig, Di. 16-18 | <i>Preiser</i> |
| 218. Volkswirtschaftliches Seminar, 2 stündig, Mi. 11-13 | <i>Pfister</i> |
| 219. Seminar: Sowjetische Wirtschaftstheorie, 2 stündig,
Do. 16-18 | <i>Raupach</i> |
| 220. Seminar: Wirtschaftspolitische Entwicklung in Süd-
osteuropa, 2 stündig, nach Vereinbarung | <i>Gross</i> |
| 221. Volkswirtschaftliches und versicherungswirtschaft-
liches Seminar, 2 stündig, nach Vereinbarung | <i>Mahr</i> |
| 222. Volkswirtschaftliches Seminar, 2 stündig, Di. 18-20 | <i>Möller</i> |
| 223. Doktoranden-Arbeitsgemeinschaft (14 tägig),
1 stündig, Mo. 18-20 | <i>Möller</i> |
| 224. Arbeitsgemeinschaft über aktuelle wirtschaftspoli-
tische Tagesfragen, 2 stündig, Mo. 15-17 | <i>Möller</i> |

3. Wirtschaftsgeschichte und Wirtschaftsgeographie:

a) Vorlesungen:

- | | |
|---|-------------------|
| 225. Deutsche Sozial- und Wirtschaftsgeschichte von den
Anfängen bis zum 14. Jahrhundert, 3 stündig,
Mo. Mi. Do. 10-11 | <i>Lütge</i> |
| 226. Geschichte der politischen Ideen, 1 stündig,
Mo. 15-16 | <i>Lütge</i> |
| 227. Deutsche Geschichte im Überblick. Teil I (für Hörer
aller Fakultäten), 2 stündig, Mi. Do. 12-13 | <i>Lütge</i> |
| 228. Die wirtschaftspolitische Bedeutung der großen
europäischen Friedensschlüsse von 1648-1918/19,
2 stündig, Mi. Do. 9-10 | <i>Mauersberg</i> |

229. Amerikanische Wirtschaftsgeschichte, 3 stündig,
Mo. Di. Mi. 9-10 *Kemmerer*
230. Wirtschafts- und Sozialgeschichte Großbritanniens
bis zum Beginn der industriellen Revolution,
2 stündig, Di. 9-11 *Lerner*
231. Grundfragen der Wirtschaftsgeographie, 4 stündig,
Mo. 12-14, Di. 9-10, Fr. 12-13 *N. N.*

b) Übungen:

232. Wirtschaftsgeschichtliche Übungen (14 tägig) mit
Assistent, 1 stündig, Mi. 17-19 *Lütge*
233. Übung: Epochen wirtschaftspolitischer Plansysteme
in Europa, 2 stündig, Mi. 17-19 *Mauersberg*

c) Seminare:

234. Wirtschaftsgeschichtliches Seminar, 2 stündig,
Mo. 17-19 *Lütge*
235. Wirtschaftsgeographisches Seminar, 2 stündig,
Di. 18-20 *N. N.*
236. Wirtschaftsgeographisches Oberseminar, 2 stündig,
Mo. 18-20 *N. N.*

4. Betriebswirtschaftslehre:

a) Vorlesungen:

Allgemeine Betriebswirtschaftslehre:

237. Allgemeine Betriebswirtschaftslehre (alle Teile),
Einführung, 4 stündig, Mo. Di. 11.00-12.30 *Hintner*
238. Bilanz, Bilanzanalyse, Bilanzkritik und Betriebsver-
gleich, 3 stündig, Mo. 16-17, Di. 9-10, Do. 15-16 *Scherpf*
239. Allgemeine Betriebswirtschaftslehre II, 2 stündig,
Di. 17-19 *Beckmann*
240. Grundfragen der Allgemeinen Betriebswirtschafts-
lehre: Gegenstand der BWL, Systeme der Produk-
tionsfaktoren und Kosteneinflußgrößen, Leistungs-
verwertung, 2 stündig, Mi. Fr. 11-12 *Heinen*
241. Kalkulation und Preispolitik auf der Grundlage der
Kosten- und Preistheorie, 2 stündig, Mi. Do. 10-11 *Heinen*

- | | |
|---|---------------------------------|
| 242. Theorie der Planung einschließlich Planungsrechnung, 2 stündig, Do. 11–12, Fr. 10–11 | <i>Heinen</i> |
| 243. Werbung und Marktforschung, 3 stündig, Di. 8–9, Fr. 8–10 | <i>Nieschlag</i> |
| 244. Personalwesen und Organisation, 2 stündig, Do. 8–10 | <i>Nieschlag</i> |
| 245. Betrieb, Arbeit, Kapital (Allg. BWL I), 4 stündig, Mi. Fr. 12.05–13.30 | <i>Fischer</i> |
| 246. Theorie der Betriebswirtschaftslehre, 2 stündig, Do. 18.05–19.30 | <i>Fischer</i> |
| 247. Zur Theorie investitions-intensiver Dienstleistungsbetriebe, 1 stündig, Mo. 16–17 | <i>Walterspiel</i> |
| 248. Finanzplanung, 2 stündig, Mo. 8–10 | <i>Scheidl</i> |
| 249. Betriebswirtschaftliche Probleme der Gesellschaftsrechtsreform, 2 stündig, Mi. 14.00–15.30 | <i>Mann</i> |
| 250. Betriebswirtschaftliche Marktforschung, 1 stündig, Fr. 11–12 | <i>Fratz</i> |
| 251. Betriebswirtschaftspolitik, 1 stündig, Di. 8.30–9.15 | <i>Guthsmuths</i> |
| 252. Unternehmensforschung, 2 stündig | <i>Hanssmann</i> |
| 253. Die individual- und sozialpsychologischen Probleme der Führung, 2 stündig, Di. Mi. 10–11 | <i>A. Mayer</i>
(Phil. Fak.) |
| 254. Arbeits- und Betriebspsychologie, 2 stündig, Mo. Di. 11–12 | <i>Ulich</i>
(Phil. Fak.) |

Spezielle Betriebswirtschaftslehre:

- | | |
|--|--------------------|
| 255. Bankbetriebslehre I, 1 stündig, Mi. 10–11 | <i>Hintner</i> |
| 256. Wirtschaftsprüfung I, 2 stündig, Mi. 8.30–10.00 | <i>Hintner</i> |
| 257. Betriebswirtschaftliche Steuerlehre II, 3 stündig, Mo. 12.30–13.15, Do. 17–19 | <i>Scherpf</i> |
| 258. Versicherungsbetriebslehre I (Organisationswesen), 1 stündig, Mo. 11–12 | <i>Müller-Lutz</i> |
| 259. Grundzüge der Bürobetriebslehre 1 stündig, Mo. 10–11 | <i>Müller-Lutz</i> |
| 260. Industriebetriebslehre (Leitung und Planung), 2 stündig, Mi. 18.05–20.00 | <i>Rodenstock</i> |

- | | |
|--|-------------------|
| 261. Dynamische Bilanzauffassung und Bilanzsteuerrecht,
1 stündig, Fr. 12–13 | <i>Mann</i> |
| 262. Betriebswirtschaftslehre des Handwerks I, 2 stündig,
Do. 10–12 | <i>Laub</i> |
| 263. Theorie und Politik des Fremdenverkehrs, 1 stündig,
Mo. 18–19 | <i>Morgenroth</i> |
| <i>b) Übungen:</i> | |
| 264. Übungen im Wirtschaftsrechnen (Kaufm. Rechnen),
2 stündig, Mo. 10.00–11.30 | <i>Rauch</i> |
| 265. Übungen zur Finanzmathematik, 2 stündig, Mi. 16–18 | <i>Caprano</i> |
| 266. Übungen zur Finanzmathematik, 2 stündig, Fr. 14–16 | <i>Geiser</i> |
| 267. Übungen für Buchhaltung und Bilanz I, 2 stündig,
Mi. 14.00–15.30 | <i>Goepfert</i> |
| 268. Übungen: Buchhaltung und Bilanz I, 2 stündig,
Mo. 14–16 | <i>Urbanczyk</i> |
| 269. Übungen zu Revisions- und Treuhandwesen (Wirt-
schaftsprüfung), gemeinsam mit Dr. Koula,
2 stündig, Mo. 16–18 | <i>Hintner</i> |
| 270. Übungen der Allgemeinen Betriebswirtschaftslehre I,
2 stündig, Do. 19–21 | <i>Scherpf</i> |
| 271. Übungen zur betrieblichen Steuerlehre, 2 stündig,
Di. 18–20 | <i>Scherpf</i> |
| 272. Übungen zur Industriebetriebslehre, 2 stündig,
Mo. 17–19 | <i>Beckmann</i> |
| 273. Übungen zur Betriebswirtschaftslehre des Hand-
werks II (mit Dr. Laub), 2 stündig, Do. 18–20 | <i>Beckmann</i> |
| 274. Übungen zur Allgemeinen Betriebswirtschaftslehre
(mit Assistent), 2 stündig, Mi. 15.30–17.00 | <i>Heinen</i> |
| 275. Betriebswirtschaftliche Übungen für Fortgeschrit-
tene, 2 stündig, (gemeinsam mit Prof. A. Mayer),
Do. 14–16 | <i>Nieschlag</i> |
| 276. Betriebswirtschaftliche Übungen für Fortgeschrit-
tene, 2 stündig, Fr. 10–12 | <i>Fischer</i> |
| 277. Betriebswirtschaftliche Übungen für Anfänger,
2 stündig, Mi. 17–19 | <i>Fischer</i> |

- | | |
|--|--------------------|
| 278. Übungen für Versicherungsbetriebslehre, 1 stündig,
Mo. 12–13 | <i>Müller-Lutz</i> |
| 279. Übungen für Betriebswirtschaftslehre des Fremden-
verkehrs, 1 stündig, Mo. 17–18 | <i>Walterspiel</i> |
| 280. Betriebswirtschaftliche Übungen für Fortgeschrit-
tene, 2 stündig, Mi. 15–17 | <i>Scheidl</i> |
| 281. Betriebswirtschaftliche Übungen für Anfänger,
1 stündig, Fr. 16–17 | <i>Mann</i> |
| 282. Übungen zur Betriebswirtschaftspolitik, 1 stündig,
Di. 9.15–10.00 | <i>Guthsmuths</i> |
| 283. Übungen zur Betriebswirtschaftslehre des Hand-
werks II, 2 stündig, Do. 18–20 | <i>Laub</i> |

c) Seminare:

- | | |
|---|--------------------|
| 284. Bankwirtschaftliches Seminar, 2 stündig,
Mo. 14.30–16.00 | <i>Hintner</i> |
| 285. Seminar für Allgemeine Betriebswirtschaftslehre,
2 stündig, Di. 14.30–16.00 | <i>Hintner</i> |
| 286. Seminar für Steuerlehre, 2 stündig, Mo. 18–20 | <i>Scherpf</i> |
| 287. Seminar für Industriebetriebslehre, 2 stündig,
Fr. 14–16 | <i>Beckmann</i> |
| 288. Seminar für Allgemeine Betriebswirtschaftslehre u.
Industriebetriebslehre, 2 stündig, Do. 16.05–17.30 | <i>Heinen</i> |
| 289. Betriebswirtschaftliches Oberseminar, 2 stündig,
Fr. 15.30–17.00 | <i>Nieschlag</i> |
| 290. Absatzwirtschaftliches Seminar, 2 stündig, Di. 14–16 | <i>Nieschlag</i> |
| 291. Seminar für Handel und Werbung, 2 stündig,
Fr. 17–19 | <i>Fischer</i> |
| 292. Seminar für Versicherungsbetriebslehre, 2 stündig,
Mo. 16–18 | <i>Müller-Lutz</i> |
| 293. Seminar für Betriebswirtschaftslehre des Fremden-
verkehrs, (14 tägig), 1 stündig, Fr. 17–19 | <i>Walterspiel</i> |

5. Statistik:

a) Vorlesungen:

- | | |
|--|-------------|
| 294. Statistik I, 4 stündig, Mo. 8–10, Fr. 13–15 | <i>Fels</i> |
|--|-------------|

295. Wahrscheinlichkeitsrechnung mit wirtschaftlichen Anwendungen, 3 stündig, Mo. 11–12, Mi. 8–10 *Fels*
296. Die Statistik im Dienste der Verhaltensforschung, 2 stündig, Di. 8–10 *Schmucker*
297. Einführung in die Programmierung elektronischer Datenverarbeitungsanlagen, 2 stündig, Di. 16–18 *Giehl*
298. Einführung in die Unternehmensforschung (Operations Research), 2 stündig, Mi. 15–17 *Hanssmann*
299. Statistische Methoden (Quality Control) in Fertigungsbetrieben, mit Übungen, 2 stündig, Mi. 16.30–18.00 *Rusch*
300. Betriebswirtschaftliche Grundlagen und Probleme der automatisierten Datenverarbeitung (Lochkartentechnik und elektronische Datenverarbeitung), 2 stündig, Mo. 17.30–19.00 *Gg. Schneider*
301. Statistik I für Psychologen, 3 stündig, Mo. 14.30–16.00, Mi. 16–17 *Wulsten*
- b) Übungen:
302. Statistisches Praktikum, 6 stündig, nach Vereinbarung *Kellerer*
303. Übungen zur Statistik I, 2 stündig, Gruppe A: Mo. 17–19, Gruppe B: Mi. 17.30–19.00 *Gerda Schneider*
304. Statistisches Seminar (gemeinsam mit Prof. Fels), 2 stündig, Fr. 16–18 *Kellerer*
305. Statistisches Seminar (mit Prof. Kellerer), 2 stündig, Fr. 16–18 *Fels*
- 6. Wirtschafts- und Sozialpädagogik:**
- a) Vorlesungen:
306. Wirtschaftspädagogik I, 2 stündig, Di. 14–16 *Dörschel*
307. Didaktik für Wirtschaftsschulen I, 2 stündig, Mi. 13–15 *Dörschel*
- b) Übungen:
308. Wirtschafts- und Sozialpädagogische Übungen I mit Exkursionen, 2 stündig, Mo. 10–12 *Dörschel*

309. Wirtschafts- und Sozialpädagogische Übungen II,
2 stündig, Mi. 9–11 *Koch*

c) Seminar:

310. Wirtschaftspädagogisches Seminar, 2 stündig,
Di. 16–18 *Dörschel*

7. Rechtswissenschaft:

a) Vorlesungen:

311. Bürgerliches Recht für Wirtschaftler II, 3 stündig,
Mi. 16–18, Fr. 16–17 *Löblein*
312. Handelsrecht I: Handelsstand und Handelsgeschäfte,
2 stündig, Mo. Fr. 10–11 *Ulmer*
(Jur. Fak.)
313. Handelsrecht II: Gesellschaftsrecht, 3 stündig,
Di. Mi. Do. 10–11 *Dietz*
(Jur. Fak.)
314. Steuerrecht III (Besitz- und Verkehrssteuern),
2 stündig, Mi. 15–17 *Spanner*
(Jur. Fak.)
315. Staats- und Verwaltungsrecht für Wirtschaftler I,
2 stündig, Di. Do. 17–18 *Maunz*

b) Übungen:

316. Privatrechtliches Kolloquium für Wirtschaftler (mit
Fallbesprechungen), 1 stündig, Fr. 17–18 *Löblein*
317. Übungen im Bürgerlichen- und Handelsrecht für
Wirtschaftswissenschaftler, 2 stündig, Fr. 18–20 *Krause*

8. Sprachkurse:

318. Handelsenglisch I, 2 stündig, Di. 13.30–15.00 *Fosberry*
319. Handelsenglisch III, 2 stündig, Mi. 13.30–15.00 *Fosberry*
320. Handelsfranzösisch II, 2 stündig, Mo. 13.30–15.00 *Geissler*
321. Handelsfranzösisch IV, 2 stündig, Do. 13.30–15.00 *Geissler*
322. Spanische Handelskorrespondenz, 1 stündig *Engl*
323. Übersetzungen von spanischen Handelstexten,
1 stündig *Engl*

B. Forstwissenschaft

Die Vorlesungen und Übungen finden, sofern nichts anderes vermerkt ist, in der Bayerischen Forstlichen Forschungsanstalt, Amalienstraße 52, Vorderhaus und Gartengebäude, statt.

1. Grundlagen (siehe auch Wirtschaftswissenschaften und Naturwissenschaften):

a) Vorlesungen:

- | | |
|--|--------------------|
| 324. Forstliche Vermessungslehre II, 2 stündig, Mi. 11–13 | <i>Backmund</i> |
| 325. Forstliche Meteorologie und Klimatologie II,
1 stündig, Mo. 16–17 | <i>Baumgartner</i> |
| 326. Jagdkunde II, 2 stündig, Di. 13.30–15.00 | <i>Ernst</i> |
| 327. Forstlicher Vogel- und Fledermausschutz, 1 stündig,
nach Vereinbarung | <i>Henze</i> |
| 328. Systematische Bodenkunde, 2 stündig, Mo. Di. 9–10 | <i>Laatsch</i> |
| 329. Mathematik für Studierende der Forstwissenschaft,
2 stündig, Mo. 8–9, 14–15 | <i>Lammel</i> |
| 330. Chemie für Studierende der Forstwissenschaft,
4 stündig, Mi. Do. 16–18 | <i>Madl</i> |
| 331. Winterknospen und forstlich wichtige Kryptogamen
(14 tägig), 1 stündig, Mo. 10–12 | <i>N. N.</i> |
| 332. Meteorologie I, 2 stündig, Di. 15–17 | <i>Möller</i> |
| 333. Anatomie und Physiologie der Pflanzen mit besonderer Berücksichtigung der Waldbäume, 4 stündig,
Di.–Fr. 8–9 | <i>N. N.</i> |
| 334. Zoologie II (Mitteleuropäische Säuger und Vögel,
mit besonderer Berücksichtigung wirtschaftlich wichtiger Arten), 4 stündig, Mo. Di. 17–19 | <i>N. N.</i> |
| 335. Waldernährungslehre, 2 stündig, Do. 9–11 | <i>N. N.</i> |

b) Übungen:

- | | |
|---|----------------|
| 336. Besprechungen wissenschaftlicher Arbeiten für Doktoranden, 3 stündig, Mo. 15–18 | <i>Laatsch</i> |
| 337. Übungen zur Bodensystematik, 1 stündig, Di. 10–11
(für Geologen und Forstwirte, beschränkte Teilnehmerzahl) | <i>Laatsch</i> |

- | | |
|--|-----------------|
| 338. Anleitung zu wissenschaftlichen Arbeiten, ganz- und halbtätig, nach Vereinbarung | <i>Laatsch</i> |
| 339. Übungen zur Mathematik für Studierende der Forstwissenschaft, 1 stündig, Mo. 15-16 | <i>Lammel</i> |
| 340. Anleitung zu wissenschaftlichen Arbeiten, nach Vereinbarung | <i>Schwenke</i> |
| 341. Bodenkundliches Praktikum (für Geologen u. Forstwirte, beschränkte Teilnehmerzahl), 6 stündig, Fr. 13.30-18.00 | <i>Zöttl</i> |
| 342. Standortkundliches Seminar, nach Vereinbarung, 2 stündig, | <i>Zöttl</i> |
| 343. Anleitung zu wissenschaftlichen Arbeiten, nach Vereinbarung | <i>Zöttl</i> |
| 344. Botanisch-mikroskopische Übungen, 3 stündig, Fr. 9-12 | <i>N. N.</i> |
| 345. Anleitung zu wissenschaftlichen Arbeiten, ganz- und halbtätig | <i>N. N.</i> |
| 346. Übungen zum Bestimmen heimischer Säuger und Vögel (gemeinsam mit Dr. Schwenke u. Dr. Postner), 1 stündig, Mo. 12-13 | <i>N. N.</i> |
| 347. Anleitung zu wissenschaftlichen Arbeiten, ganz- und halbtätig | <i>N. N.</i> |

2. Fachwissenschaften:

a) Vorlesungen:

- | | |
|--|--------------------|
| 348. Waldertragslehre (I + II), 5 stündig, Mo. 10-12, Di. 10-13 | <i>Assmann</i> |
| 349. Grundlagen der Waldsoziologie I (14 täig), 1 stündig, nach Vereinbarung | <i>Attenberger</i> |
| 350. Walderschließung II, 2 stündig, Di. 14-16 | <i>Backmund</i> |
| 351. Forsteinrichtung II, 2 stündig, Mo. 9-10, 14-15 | <i>Backmund</i> |
| 352. Forstverwaltungslehre, 2 stündig, Di. 16-18 | <i>Ernst</i> |
| 353. Rechtskunde für Forstwirte II, 3 stündig | <i>Gerner</i> |
| 354. Die Wälder Südamerikas, 1 stündig, (14 täig), nach Vereinbarung | <i>Hueck</i> |

- | | |
|--|--------------------|
| 355. Allgemeine Pflanzenpathologie, 1 stündig, Do. 14–15 | <i>Jung</i> |
| 356. Waldbau I: 2. Die Waldbäume Mitteleuropas,
2 stündig, Mi. 10–12 | <i>Köstler</i> |
| 357. Forsteinrichtung, 2 stündig, Do. Fr. 9–10 | <i>Köstler</i> |
| 358. Technologie des Holzes II (Holzschutz, Dämpfen und
Trocknen), 2 stündig, Di. 11–13 | <i>Kollmann</i> |
| 359. Ertragsregelung auf standörtlicher Grundlage,
2 stündig, nach Vereinbarung | <i>Magin</i> |
| 360. Angewandte Forstliche Vegetationskunde, 1 stündig,
Fr. 12–13 | <i>Mayer</i> |
| 361. Mediterrane Gebirgswälder, 1 stündig, Fr. 14–15 | <i>Mayer</i> |
| 362. Forstliche Arbeitslehre, 2 stündig, Do. 10–12 | <i>v. Pechmann</i> |
| 363. Holzkunde II, 2 stündig, Fr. 10–12 | <i>v. Pechmann</i> |
| 364. Ausländische Baumarten, 1 stündig, nach Verein-
barung | <i>Plochmann</i> |
| 365. Forstliche Samenkunde, 2 stündig, Mi. Do. 12–13 | <i>Rohmeder</i> |
| 366. Forstliche Betriebswirtschaftslehre, 2 stündig,
Di. 8–10 | <i>N. N.</i> |
| 367. Holzmarktlehre, 2 stündig, Mi. 8–10 | <i>N. N.</i> |

b) Übungen:

- | | |
|--|-----------------|
| 368. Übungen zur Waldertragslehre (14 tägig abwech-
selnd mit dem Ertragskundlichen Seminar),
1 stündig, Mo. 15–17 | <i>Assmann</i> |
| 369. Lehrwanderungen, nach Vereinbarung | <i>Assmann</i> |
| 370. Anleitung zu wissenschaftlichen Arbeiten, nach Ver-
einbarung | <i>Assmann</i> |
| 371. Übungen zu Walderschließung II, 2 stündig,
Mi. 16–18 | <i>Backmund</i> |
| 372. Lehrwanderungen, nach Vereinbarung | <i>Köstler</i> |
| 373. Anleitung zu wissenschaftlichen Arbeiten, nach Ver-
einbarung | <i>Köstler</i> |
| 374. Übungen zu Technologie des Holzes II, 1 stündig,
Di. 16–17 | <i>Kollmann</i> |

- | | |
|--|--------------------|
| 375. Lehrwanderungen, nach Vereinbarung | <i>Kollmann</i> |
| 376. Anleitung zu wissenschaftlichen Arbeiten, nach Vereinbarung | <i>Kollmann</i> |
| 377. Anleitung zu wissenschaftlichen Arbeiten, nach Vereinbarung | <i>Mayer</i> |
| 378. Lehrwanderungen, nach Vereinbarung | <i>v. Pechmann</i> |
| 379. Anleitung zu wissenschaftlichen Arbeiten, nach Vereinbarung | <i>v. Pechmann</i> |
| 380. Lehrwanderungen, nach Vereinbarung | <i>Rohmeder</i> |
| 381. Besprechung wissenschaftlicher Arbeiten für Doktoranden, 2 stündig, Fr. 15-17 | <i>Rohmeder</i> |
| 382. Anleitung zu wissenschaftlichen Arbeiten, ganz- oder halbtägig, nach Vereinbarung | <i>Rohmeder</i> |
| 383. Übungen in Waldbewertung, 2 stündig, Mi. 14-16 | <i>N. N.</i> |

c) Seminare:

- | | |
|--|----------------|
| 384. Ertragskundliches Seminar (14 tägig abwechselnd mit den Übungen zur Waldertragslehre), 1 stündig, Mo. 15-17 | <i>Assmann</i> |
| 385. Waldbau-Seminar (gemeinsam mit Dr. Plochmann, Dr. Attenberger und Dr. Mayer), 2 stündig, Do. 15-17 | <i>Köstler</i> |
| 386 Vegetationskundliches Seminar, 2 stündig, Do. 17-19 | <i>Mayer</i> |

IV. Medizinische Fakultät

Anmerkung: Die nachstehenden Vorlesungen sind in 2 Gruppen eingeteilt: a) Pflicht- und Hauptvorlesungen; b) Spezialvorlesungen. Die Teilnahme an den unter a) mit * bezeichneten Pflichtvorlesungen und Kursen muß gemäß der Bestellungsordnung bei der Meldung zu den Prüfungen durch Testat oder Schein nachgewiesen werden. Die den Vorlesungen in Klammern beigefügten Zahlen stellen die jeweiligen Semester dar, für welche der Besuch dieser Vorlesungen bzw. Kurse empfohlen wird.

1. Allgemeines und Geschichte der Medizin:

Die Vorlesungen finden im Institut für Geschichte der Medizin, Lessingstraße 2, statt (Tel. 53 22 96).

a) Pflicht- und Hauptvorlesungen:

387. * Geschichte der Medizin, 1 stündig, siehe Anschlag
(ab 1. klin. Sem.)

Leibbrand

b) Spezialvorlesungen:

388. Einführung in die geistige Situation der Medizin,
1 stündig, s. Anschlag (ab 1. Sem.)

Leibbrand

389. Kolloquium über historische Texte (gemeinsam mit
Frau Priv.-Doz. Dr. A. Leibbrand-Wettley),
s. Anschlag (ab 1. klin. Sem.)

Leibbrand

390. Geschichte der Psychokathologie, 1 stündig,
s. Anschlag

*Leibbrand-
Wettley*

391. Vorführung und Diskussion medizinischer Filme,
2 stündig, Di., Zeit und Ort siehe Anschlag

Hellbrügge

2. Anatomie und Gewebelehre, Entwicklungsgeschichte:

Die Vorlesungen finden, wenn nicht anders angegeben, in der Anatomie, Pettenkoferstraße 11, statt
(Tel. 55 40 84)

a) Pflicht- und Hauptvorlesungen:

392. * Systematische Anatomie I: Bewegungsapparat, 6 stündig, Mo.-Fr. 10.00-10.45, Vorweisungen: Sa. 9-12 (1. bzw. 2. Sem.) *v. Lanz*
393. * Präparierübungen I. Kurs, 14 stündig (gem. mit Prof. Mayet und Fr. Prof. Dr. Dingler), Mo.-Mi. 13.50-16.00, Do. und Fr. 14-16 (3. bzw. 2. Sem.) *v. Lanz*
394. * Präparierübungen II. Kurs, 10 stündig (gem. mit Prof. Dr. Dziallas, Prof. Dr. Lang), Mo.-Fr. 13.50-16.00 (5. bzw. 4. Sem.) *v. Lanz*
395. * Systematische Anatomie III: Sinnesorgane und Nervensystem, 6 stündig, Mo.-Fr. 8-9 *Bachmann*
396. * Cytologie und Histologie mit Vorweisungen, für Mediziner und Zahnmediziner, 6 stündig Mo. mit Do. 10.55-11.40, Fr. 10.55-12.25 *Bachmann*
397. * Mikroskopisch-anatomische Übungen für Mediziner und Zahnmediziner, 6 stündig, Mo. Di. Do. 12.15-13.45 *Bachmann*
398. Mikrotechnischer Kurs (S.), 3 stündig, Do. 12.00-14.15 (3.-5. Sem.) *Wallraff*
399. Herz-, Blut- und Lymphgefäße, 2 stündig (S.), Mo. Mi. 12-13 (3. und 4. Sem.) *Dziallas*
400. Kolloquium der prakt. Anatomie mit Demonstrationen (S.), 6 stündig, Mo. Di. Mi. 9.30-11.00 (4. bzw. 5. Semester) *Mayet*
401. Mikroskopisch-diagnostische Übungen für Fortgeschrittene (S.), 3 stündig, Mi. 11.15-13.30 (4. und 5. Sem.) *Wetzstein*
402. Osteologie des Schädels (S.), 2 stündig, Mo. Fr. 13-14 (2.-4. Sem.) *Job. Lang*
403. Entwicklungsgeschichte des Menschen (Organentwicklung (S.), 2 stündig, Di. Do. 12.15-13.00 *W. Schmidt*

b) Spezialvorlesungen:

404. Arbeitsgemeinschaft zur Vorlesung: Systematische Anatomie I: Bewegungsapparat, 5 stündig, Mo.-Fr. 13.50-16.00 (1. Sem.) (S.) *v. Lanz*

405. Wissenschaftl. Arbeiten am Anatom. Institut (u. S.),
halbtägig, vormittags *v. Lanz*
406. Anatomisches Seminar (u. S.), 1 stündig,
(alle 14 Tage), Mo. 17–18 *v. Lanz*
407. Anleitung zu wissenschaftlichen Arbeiten (u.),
ganztägig *Bachmann,
Wallraff,
Wetzstein u.
W. Schmidt*
408. Einführung in die elektronenmikroskopische Histo-
logie I (S.), 1 stündig, Fr. 16–17 *Wetzstein*
409. Ausgewählte Kapitel aus der vergleichenden Ana-
tomie der Wirbeltiere (S.), 1 stündig, Mo. 12.15–13.00 *Dingler*
410. Anatomische Grundlagen der neurol. Diagnostik,
(S.), 2 stündig, Sa. 10–12 oder nach Vereinbarung *Mattick*
411. Anatomie der Körperoberfläche (S.), 3 stündig,
(2 Std. Vorlesung, 1 Std. Übungen), Zeit nach
Vereinbarung *Lippert*
412. Allgemeine Konstitutionslehre, 1 stündig,
Mo. 14.00–14.45, Inst. für Anthropologie und
Humangenetik, Richard-Wagner-Straße 10 *Saller
(Naturw. Fak.)*

3. Physiologie, Physiologische Chemie:

Die Vorlesungen finden, wenn nicht anders angege-
ben, im Hörsaal des Physiologischen und Physio-
logisch-chem. Instituts, Pettenkoferstraße 14, statt
(Tel. 55 34 87 und 59 43 21).

a) Pflicht- und Hauptvorlesungen:

413. * Physiologie I (Nerven, Muskeln, Zentralnerven-
system, Sinnesorgane), 5 stündig, Mo. mit Fr. 9–10
(3.–5. Sem.) *Rich. Wagner*
414. * Physiologisches Praktikum, 6 stündig,
Di. Do. 16–19, Kursräume des Physiolog. Instituts *Rich. Wagner u.
Wetterer*
(ab 4. Sem.)
415. * Physiologische Chemie I, 5 stündig (3.–5. Sem.)
a) Chemie und Biochemie der Proteine und Enzyme,
Mo.–Do. 10–11, *Bücher*
416. b) Biochemische Energetik und Enzymkinetik,
Fr. 10–11 *Pette*

417. * Physiologisch-chemisches Praktikum, 4 stündig, Mo. Mi. 16-18, Teilnehmerbeschränkung, erfolgreicher Abschluß des Vorphysikums und bestand. Aufnahmeprüfung erforderlich (4. und 5. Semester) *Bücher, Niemer, Meyer, Pette*
418. * Vorbesprechung zum Physiol.-chemischen Praktikum, 1 stündig, Mo. 15-16 (obligatorisch für die Teilnehmer am Praktikum) (4. und 5. Semester) *Meyer u. Pette*
419. Anleitung zu selbständigen wissenschaftlichen Arbeiten, ganztägig, Mo.-Fr., Max-Planck-Institut für Biochemie, Goethestraße 31 *Butenandt mit Dannenberg, Rubenstroth, Hecker, Hofschneider, Zillig u. Braunitzer*
420. * Grundzüge der Physiologie I (für Studierende des Faches Leibeserziehung), 2 stündig, Di. 14-16 *Ulbrecht*
421. Neurochemie II (Betriebsstoffe, Betriebsstoffwechsel und Funktion des Nervensystems) (S.), 1 stündig, Fr. 17-18, Goethestraße 33 *Jatzkewitz*
422. Anleitung zum selbständigen wiss. Arbeiten auf dem Gebiete der Neurochemie (S.), ganztägig, Mo. mit Fr., Dtsch. Forschungs-Anstalt für Psychiatrie, Kraepelinstraße 2 *Jatzkewitz*
423. Ausgewählte Kapitel aus dem Gebiete der Nahrungswirtschaft (u. S.), 1 stündig, Fr. 11-12, kleiner Hörsaal des Physiolog.-chem. Instituts *E. Meyer*
- b) Spezialvorlesungen:*
424. Anleitung zu selbständigen wissenschaftlichen Arbeiten, ganztägig, Mo. mit Fr. *Bücher, Niemer, Meyer, Pette*
425. Physiologie des Zentralnervensystems u. d. Sinnesorgane, 2 stündig, Fr. 14.30-16.00 *Niemer*
426. Biochemie und genetische Funktion der Nucleinsäuren, 1 stündig, wird in Verbindung mit dem Hauptkolleg für Physiologische Chemie voraussichtlich im Januar gelesen. Genaue Zeitangabe erfolgt durch Anschlag *Hofschneider*
427. Muskelphysiologie, 1 stündig, Do. 11-12 *Ulbrecht*

428. Kolloquium über ausgew. Kapitel d. Luft- und Raumfahrtmedizin (u. S.), 1 stündig, Mi. 14-15, oder nach Vereinbarung *v. Diringshofen*
429. Ausgewählte moderne Arbeitsmethoden der Biochemie (für Chemiker, Naturwissenschaftler und Mediziner), 2 stündig, Mi. 17-19, Adolf-von-Baeyer-Hörsaal, Meiserstraße 3 *Grassmann*
(Naturw. Fak.)

4. Klinische Chemie:

430. Klinische Biochemie I (u. S.), 2 stündig, Di. Do. 12-13, Chirurg. Klinik, Nußbaumstraße 20 *Werle*
431. Praktikum der klinisch-chemischen u. enzymatischen Diagnostik (gem. mit Dr. Trautschold und Dr. Schiesselbein) (u. S.), Zeit nach Vereinbarung, Klinisch Chem. Inst. a. d. Chirurg. Klinik, Nußbaumstraße 20 *Werle*
432. Wiss. Arbeiten im Klinisch-Chem. Institut a. d. Chirurg. Klinik, Nußbaumstraße 20 (u. S.), Mo.-Fr. *Werle*

5. Allgemeine Pathologie und Pathologische Anatomie:

Die Vorlesungen finden, wenn nicht anders angegeben, im Pathologischen Institut, Thalkirchner Str. 36, statt (Tel. 55 52 65).

a) Pflicht- und Hauptvorlesungen:

433. * Pathologisch-anatomische Demonstrationen, 4 stündig, Mo. Mi. Fr. 12-13.15 (ab 4. klin. Sem.) *Büngeler*
434. * Sektionskurs, 2 stündig, Sa. 9-11 (2.-3. klin. Sem.) *Büngeler u. Georgii*
435. * Sektionsübungen in Gruppen, nach Aufruf, 2 stündig, Mo. mit Fr. 8-10 (ab 3. klin. Semester) *Georgii u. Schauer*
436. Einführung in die allg. Pathologie für Mediziner u. Zahnmediziner, 2 stündig, Mo. Fr. 8-9 (1. u. 2. klin. Semester) *Georgii*
437. * Spezielle Pathologische Anatomie (Herz und Gefäße, Urogenitalsystem, Magen-Darmtrakt, Atemorgane), 5 stündig, Mo. mit Fr. 10-11 (1. und 2. klin. Sem.) *Dontenwill, Eder u. Georgii*

438. * Pathologisch-histologischer Kurs,
4 stündig, in 2 Gruppen (ab 2. klin. Sem.):
a) Mo. Do. 16–18 *Dontenwill*
b) Di. Fr. 16–18 *u. Eder*
439. Pathologisch-histologisches Kolloquium, 1 stündig,
Di. 12–13 (4. klin. Sem.) *Dontenwill*
440. Pathologie des Nervensystems, 2 stündig,
Di. 16–18 oder nach Vereinbarung *Stochdorph*
b) Spezialvorlesungen:
441. Einführung in die elektronenmikroskopische Cyto-
logie und Pathologie, 2 stündig, Do. 14.30–16.00 *Miller*
442. Pathologische Anatomie des Zentralnervensystems,
2 stündig, Zeit nach Vereinbarung, Kreiskranken-
haus Mü.-Pasing, Engelbertstraße 16 *Schleussing*
443. Pathologisch-anatomische und -histologische Kasui-
stik (u. S.), 2 stündig, Do. 12.15–13.45, Hörsaal des
Krankenhauses rechts der Isar, Max-Weber-Platz *Burkhardt*
444. Morphologische Pathologie d. Geschwulstkrankhei-
ten (S.), 2 stündig, Mi. 17–19, Rotkreuzkrankenhaus I *Gloggenießner*
445. Einführung in die Pathologie der terminalen Strom-
bahn (u. S.), 1 stündig, Zeit nach Vereinbarung *Löblich*
446. Pathologisch-anatomische Krankheitsbilder aus der
Unfallmedizin (u. S.), 1 stündig, Di. 15–16, Nerven-
krankenhaus Haar *Link*
447. Neuropatholog. Krankheitsbilder mit Demonstratio-
nen unter Berücksichtigung der Beziehungen zu Er-
krankungen d. übrigen Körperorgane (u. S.), 2 stün-
dig, Zeit nach Vereinbarung, Nervenkrankenhaus
Haar *Link*
448. Pathologisch-anatomische Vorweisungen mit Be-
rücksichtigung des klinischen Krankheitsbildes (S.),
2 stündig, Di. Do. 16–17, Anatomie, Pettenkoferstr. 11 *Stampfl*
- 6. Experimentelle Medizin:**
449. Besprechung neuer experimentell-medizinischer Ar-
beiten (S.), 2 stündig, Di. 17–19, Max-Planck-Institut
für Biochemie, Goethestraße 31 *Rubenstroth-
Bauer*

450. Praktikum der Gewebezüchtung (auch für Biologen) (S.), 2 stündig, Zeit nach Vereinbarung, Patholog. Institut, Thalkirchner Straße 36 *Wrba*

451. Methoden der experimentellen Zellforschung (S.), 1 stündig, Zeit nach Vereinbarung, Patholog. Institut, Thalkirchner Straße 36 *Wrba*

7. Hygiene und Medizinische Mikrobiologie:

Die Vorlesungen und Kurse finden, wenn nicht anders angegeben, im Max v. Pettenkofer-Institut für Hygiene u. Med. Mikrobiologie, Pettenkoferstr. 9 a, statt (Telefon 53 93 21)

a) Pflicht- und Hauptvorlesungen:

452. * Hygiene II (Allgemeine Hygiene), 3 stündig, Mo. Mi. Fr. 11–12 (2. und 3. klin. Sem.) *Eyer*
453. * Bakteriologisch-serologischer Kurs, 4 stündig, Mo. Do. oder Di. Fr. 14–16 (2. klin. Sem.), gem. mit Prof. Linzenmeier und den Assistenten des Instituts *Eyer*
454. * Grundlagen der Schutzimpfung (mit Impfkurs), 1 stündig, Do. 16–17 (6. klin. Sem.) *Eyer, Weber u. Herrlich*
455. * Grundlagen der Gesundheitsfürsorge (Sozialhygiene), 1 stündig, Do. 15–16 (5. und 6. klin. Sem.), wird nur im Winter gelesen *Eyer*

b) Spezialvorlesungen:

456. Spez. Kapitel aus der angewandten Hygiene mit Betriebsbesichtigungen, 3 stündig, Mi. 14–17 (für letzte Semester) *Eyer u. Kanz*
457. Epidemiologie einheimischer Seuchen, 1 stündig, Sa. 10.00–10.45 (u.) *Schäfer*
458. Epidemiologie tropischer Seuchen, 1 stündig, Sa. 10.45–11.30 *Schäfer*
459. Bakteriologie nach Organen und Systemen (u. S.), 1 stündig, Zeit nach Vereinbarung *Linzenmeier*

8. Pharmakologie:

Die Vorlesungen finden im Hörsaal d. Physiolog. u. Physiolog.-chem. Instituts, Pettenkoferstraße 14, statt (Auskünfte Pharmakolog. Institut, Tel. 53 91 51)

a) Pflicht- und Hauptvorlesungen:

460. * Experimentelle Pharmakologie, 4 stündig,
Di. Mi. Do. 11.10–12.10 (4. u. 5. klin. Semester) *Kiese, Reiter,
Felix, Kurz,
Lange, Herz*
461. Pharmakolog. Kolloquium, 1 stündig, Fr. 11–12 *Kiese, Reiter,
Felix, Halbach,
Kurz, Lange,
Herz*
462. * Arzneiverordnungslehre mit Rezeptierkurs,
2 stündig, Do. 17–19 (ab 5. klin. Semester) *Reiter*
463. * Experimentelle Pharmakologie für Pharmazeuten
und Chemiker, 4 stündig, Mo. 17–19, Do. 17–19, nur
1. Hälfte d. Semesters, im Pharmazeutischen Institut *Felix*

b) Spezialvorlesungen:

464. Rezeptschreiben, Seminaristische Übungen, mit Kol-
loquium für Fortgeschr. (u.), 2 stündig, Mo. 15–17 *Forst*
465. Anleitung zu wissenschaftl. Arbeiten (u.), ganztägig,
Pharmakolog. Institut, Nußbaumstraße 26 *Kiese*

9. Innere Medizin:

a) Pflicht- und Hauptvorlesungen:

466. * Medizinische Klinik, 5 stündig, Mo. mit Fr. 8–9,
gr. Hörsaal der Med. Klinik, Ziemssenstraße 1
(ab 2. klin. Semester) *Schwiege*
467. * Medizinische Klinik, 5 stündig, Mo. mit Fr. 9–10,
gr. Hörsaal der Med. Klinik, Ziemssenstraße 1
(ab 2. klin. Semester) *Bodechtel*
468. * Medizinische Poliklinik, 4 stündig,
Mo. Mi. Do. Fr. 9–10, Med. Poliklinik, Pettenkofer-
straße 8 a (4. bis 6. klin. Semester) *Seitz*
469. Psychosomatische Medizin (S.), 2 stündig,
Mi. 10.00–11.45, 14 tägig, Med. Poliklinik, Petten-
koferstraße 8 a (4. bis 6. klin. Semester) *Seitz*
470. * Kurs für Klinische Chemie, 2 stündig, Di. Do.
2 Gruppen (zu je 60 Teilnehmern), gem. theoret.
Stunde: Di. 16–18, Praktikum: Gr. A: Di. 16–18,
Gr. B: Do. 14–15, (bei Bedarf 3. Kurs Mi. 13–14),
Kurssaal der II. Med. Klinik, Ziemssenstraße 1 (ab
1. klin. Semester) *Wieland*

471. * Kurs der Perkussion und Auskultation (für Anfänger), 2 stündig, Do. 13.30–15.30 (ab 1. klin. Semester), Schwabinger Krankenhaus, II. Med. Abtlg., Kölner Platz 1 *Jakob Bauer*
472. * Kurs der Perkussion und Auskultation (für Anfänger), 2 stündig, Do. 13.30–15.30, Hörsaal d. Pathologischen Inst., III. Med. Abtlg. des Krankenhauses Schwabing, Kölner Platz 1 (1. klin. Semester) *Steigerwaldt*
473. Krankenernährung, allgemeine und spezielle Diätetik (S.), 1 stündig, Di. 18–19, Med. Poliklinik, Pettenkoferstraße 8 a *Steigerwaldt*
474. * Kurs der Perkussion und Auskultation (für Fortgeschrittene), 2 stündig, Zeit n. Vereinbarung, Städt. Krankenhaus Mü.-Oberföhring *Bergstermann*
475. Klinische Visite, 2 stündig, 14 tägig (u.), Zeit nach Vereinbarung, Schwabinger Krankenhaus, I. Med. Abt., Kölner Platz 1 *Begemann*
476. * Kurs der Perkussion und Auskultation (für Fortgeschrittene), 2 stündig, Mo. Do. 15–16, Med. Klinik, Teilnehmerzahl begrenzt (3. klin. Semester) *Eymer u. Schwarz*
477. Klinische Visite, 2 stündig, Mo. Fr. 13.30–14.30, kl. Hörsaal der Med. Klinik, Ziemssenstraße 1 (4. bis 6. klin. Semester) *Eymer u. Zickgraf*
478. Klinische Visite, 2 stündig, Mo. Fr. 11–12, kl. Hörsaal der I. Med. Klinik, Ziemssenstraße 1 (4. bis 6. klin. Semester) *Stich u. Karl*
479. Pathologische Physiologie, 3 stündig, Mo. Mi. Fr. 8–9, kl. Hörsaal der Med. Klinik, Ziemssenstraße 1 (4. bis 6. klin. Semester) *Wieland, Forell, Borchers, Buchborn u. Riecker*
480. Kolloquium der Inneren Medizin für Examenssem., 5 stündig, Mo.–Fr. 10–11, gr. Hörsaal der Med. Klinik, Ziemssenstraße 1 *Stich, Michel, Eymer und Buchborn*
481. Poliklinische Visite (u. S.), 1 stündig, Di. 9–10, Med. Poliklinik, Pettenkoferstraße 8 a *Stuhlfauth*
482. Pathologische Physiologie, 2 stündig, Mi. 10.15 bis 11.45, Krankenhaus r. d. Isar, M 8, Ismaninger Str.22 *Ley*

483. * Kurs der Perkussion und Auskultation, 2 stündig, Mi. 12.15–13.45, Krankenhaus r. d. Isar, M 8, Ismaninger Straße 22 *Ley*
484. Biochemische Grundlagen der klin. Pathologie (u.), 2 stündig, Fr. 13.15–14.30, Kurssaal der Med. Klinik, Ziemssenstraße 1 *Wieland u. Borchers*
485. * Kurs der Perkussion und Auskultation (für Anfänger), 2 stündig, Mo. 12.30–14.00, gr. Hörsaal der Med. Klinik, Ziemssenstraße 1 (1. klin. Semester) *Forell und Rudolph*
486. * Kurs der Perkussion, Auskultation und Palpation (für Fortgeschrittene), 2 stündig, Do. 15–17, kl. Hörsaal d. I. Med. Klinik, Ziemssenstraße 1, Teilnehmerzahl auf 30 begrenzt (3. klin. Semester) *Michel und Riecker*
487. Klinische Visite (S.), 2 stündig, Sa. 9–11, Stiftsklinik Augustineum, Gondrellplatz 1 *Michel*
488. Klinische Visite, 2 stündig, Mo. Do. 9–10, Med. Klinik, Ziemssenstraße 1 *Buchborn u. Riecker*
489. * Kurs der Perkussion, Auskultation und Palpation (für Anfänger), 2 stündig, Di. 14–16, gr. Hörsaal der I. Med. Klinik, Ziemssenstraße 1 (Teilnehmerzahl begrenzt (1. klin. Semester) *Marx u. Jahrmärker*
490. * Kurs der Perkussion und Auskultation (für Anfänger), 2 stündig, Fr. 12–14, Med. Poliklinik, Pettenkoferstraße 8 a (1. klin. Semester, Teilnehmerzahl begrenzt) *Nowy, Zöllner u. Mehnert*
491. Pathologische Physiologie, 2 stündig, Mo. 17–19, Med. Poliklinik, Pettenkoferstraße 8 a (4. bis 6. klin. Semester) *Zöllner u. König*
492. * Kurs der Perkussion und Auskultation (für Fortgeschrittene), 2 stündig, Mi. 14–16, Hörsaal d. Krankenhauses r. d. Isar, Ismaninger Str. 22 (Teilnehmerzahl begrenzt) (3. klin. Semester) *Blömer*
493. * Kurs für klinische Chemie, 2 stündig, Mo. 16–19 in 2 Gruppen, Hörsaal u. Kurssaal der Med. Kliniken, Ziemssenstraße 1 (ab 1. klin. Semester) *Knedel*
494. Propädeutik der Inneren Medizin, 2 stündig, Di. Do. 8–9, kl. Hörsaal der I. Med. Klinik, Ziemssenstraße 1 (1. klin. Sem.) *Karl u. Frubmann*

495. Klinisch-chemische Untersuchungsmethoden für Fortgeschrittene und Examenssemester, 2 stündig, Zeit nach Vereinbarung, kl. Hörsaal und Kurssaal der I. Med. Klinik, Ziemssenstraße 1 *Karl u. Ehrhart*
496. Klinische Visite, 1 stündig, Fr. 11–12, kl. Hörsaal der I. Med. Klinik, Ziemssenstraße 1 *Ehrhart*
497. Klinische Visite, 1 stündig, Fr. 9–10, kl. Hörsaal der I. Med. Klinik, Ziemssenstraße 1 *Jahrmärker*
498. Kardiologische Untersuchungsmethoden (Elektrokardiographie, Phonokardiographie etc.), 1 stündig, Mi. 11–12, kl. Hörsaal der I. Med. Klinik, Ziemssenstraße 1 *Jahrmärker*
499. * Kurs der Perkussion und Auskultation (für Anfänger), 2 stündig, Di. 14–16, I. Med. Abtlg. Krankenhaus Schwabing, Kölner Platz 1 *König*
500. Klinische Visite, 2 stündig, Di. Do. 11–12, kl. Hörsaal, Med. Klinik, Ziemssenstraße 1 *Mittelbach u. Moll*
- b) Spezialvorlesungen:*
501. Ausgewählte Kapitel aus der funktionellen und morphologischen Pathologie innerer Krankheiten mit Demonstrationen, 2 stündig, Fr. 16–18, I. Med. Klinik, Ziemssenstraße 1 *Schimert u. Gloggenießer*
502. Klinische Visite, 2 stündig, Zeit nach Vereinbarung, Rotkreuz-Krankenhaus I, Nymphenburger Str. 163 *Diehl*
503. Nierenkrankheiten (u. S.), 2 stündig, Zeit und Ort nach Vereinbarung *Landes*
504. Diagnostik und Therapie innersekretorischer Krankheiten (S.), 1 stündig, Do. 15.30–16.30, Krankenhaus Schwabing, Kölner Platz 1 *Jakob Bauer*
505. Tropenmedizin I. Teil, 2 stündig, Do. 13.30–15.00, Bayer. Landesimpfanstalt, Am Neudeck 1 *Herrlich*
506. Stoffwechselkrankheiten I (S.), 2 stündig, Mi. 15.30 bis 17.00, Krankenhaus Mü.-Schwabing, III. Med. Abt., Kölner Platz 1 *Steigerwaldt*
507. Dringende Notfälle in der Inneren Medizin, ihre Erkennung und Behandlung (u. S.), 1 stündig, Sa. 9–10, Städt. Krankenhaus München-Oberföhring *Bergstermann*

508. Klinische Visite (u. S.), 1 stündig, Sa. 10–11, Städt. Krankenhaus München-Oberföhring *Bergstermann*
509. Arbeiten im Hämatologischen Labor, 2 stündig, (u. S.), Zeit nach Vereinbarung, Krankenhaus Schwabing, I. Med. Abtlg., Kölner Platz 1 *Begemann*
510. Therapie der Herz- und Kreislauferkrankheiten mit bes. Berücksichtigung der Operations-Vor- u. Nachbehandlung (u.), 1 stündig, Do. 16–17, kl. Hörsaal d. Med. Klinik, Ziemssenstraße 1 *Zickgraf*
511. Wertigkeit und Grenzen klinischer und röntgenol. Untersuchungsmethoden (u.), 2 stündig, Zeit nach Vereinbarung, Med. Klinik, Ziemssenstraße 1 *Zickgraf und Stieve*
512. Kolloquium über Grenzgebiete zwischen innerer Medizin u. Augenheilkunde (u.), 1 stündig, 14 tågig, Zeit und Ort nach Vereinbarung *Zickgraf und Remky*
513. Kolloquium über Erkrankungen der Leber- und Gallenwege, Di. 10–11, Med. Poliklinik, Pettenkoferstraße 8 a *Stuhlfauth*
514. Gastro-enterologisches Kolloquium (u. S.), 1 stündig, Do. 18–19, Chirurg. Klinik, Nußbaumstraße 20 *Forell, Eymer, Grill, Stuhlfauth*
515. Therapie innerer Erkrankungen, 2 stündig, Mo. 16.15–17.45, Krankenhaus r. d. Isar, Ismaninger Straße 22 *Ley*
516. Wissenschaftliche Arbeiten auf dem Gebiete der Klinischen Chemie und -Biochemie, gem. m. Assistenten (u.), ganztågig, Mo. mit Sa. 8–19, II. Med. Klinik, Ziemssenstraße 1, Labor 174 *Wieland*
517. Praktikum der klinisch-enzymologischen Untersuchungsmethoden, mit bes. Berücksichtigung der Serum-Ferment-Diagnostik, gem. m. Assistenten, 2 stündig, Mo. 13–15, II. Med. Klinik, Ziemssenstr. 1, Labor 174 *Wieland*
518. Klinische Hämatologie, 2 stündig, Fr. 15–16 und nach Vereinbarung, kleiner Hörsaal der I. Med. Klinik, Ziemssenstraße 1 *Stich, Marx u. Ehrhart*
519. Klinik der Gefåß-Krankheiten (u. S.), 1 stündig, Do. 14–15, kl. Hörsaal der Med. Klinik, Ziemssenstraße 1 *Marx*

520. Neurologie u. Endocrinologie f. Internisten,
2 stündig, Zeit nach Vereinbarung, kl. Hörsaal d.
Med. Klinik, Ziemssenstraße 1 *Schrader
u. Schwarz*
521. Differential-Diagnose innerer Krankheiten,
1 stündig, Mi. 13.30–14.30, kl. Hörsaal der Medizini-
schen Klinik, Ziemssenstraße 1 *Eymer u.
Schrader*
522. Kolloquium über klin. Ernährungslehre, 1 stündig,
Sa. 9–10, Med. Poliklinik, Pettenkoferstraße 8 a *Zöllner*
523. Differential-Diagnose abdomineller Erkrankungen
(u.), 1 stündig, Di. 17–18, k. kleiner Hörsaal der I. Med.
Klinik, Ziemssenstraße 1 *Forell*
524. Klinik u. Therapie der Magen-Darm-Erkrankungen
(u.), 1 stündig, Do. 17–18, Hörsaal der I. Med. Klinik,
Ziemssenstraße 1 *Forell*
525. Phonokardiographie (S.), 1 stündig, Zeit nach Ver-
einbarung, Med. Poliklinik, Pettenkoferstraße 8 a *Nowy*
526. Elektrokardiographie (S.), 2 stündig, Di. und Do.
13–14, Med. Poliklinik, Pettenkoferstraße 8 a *Nowy*
527. Röntgendiagnostik innerer Krankheiten (u. S.),
2 stündig, Zeit n. Vereinbarung, Krankenhaus links
der Isar, Ziemssenstraße 1 *Stieve*
528. Röntgenanatomische Grundlagen zur Diagnose in-
nerer Erkrankungen (u. S.), 2 stündig, Zeit nach Ver-
einbarung, Krankenhaus l. d. Isar, Ziemssenstraße 1 *Stieve*
529. Klinische Visite unter besonderer Berücksichtigung
der Haemoblastosen und Geschwulstkrankheiten (u.
S.), 2 stündig, Zeit nach Vereinbarung, Rieder-Insti-
tut, Abt. f. Nuklearmed., Ziemssenstraße 1 *Stieve
u. Pabst*
530. Pathophysiologie und Klinik der Schilddrüsener-
krankungen (u. S.), 1 stündig, Zeit nach Vereinba-
rung, Rieder-Institut, Abteilung für Nuklearmedizin,
Ziemssenstraße 1 *Pabst*
531. Thrombophile und heamorrhagische Diathesen (mit
Laborat.-Methoden) (S.), 1 stündig, Do. 11–12, Med.
Poliklinik, Pettenkoferstraße 8 a *Goossens*
532. Klinik und Therapie der Nebenwirkungen (ausgew.
Kapitel), 1 stündig, Do. nach Vereinbarung, Med.
Poliklinik, Pettenkoferstraße 8 a *Goossens*

533. Angiologie; Pathophysiologie, Diagnose und Therapie der arteriellen Durchblutungsstörungen (S.), 2 stündig, Mo. 10–12, Med. Poliklinik, Pettenkoferstr. 8 a *Hess*
534. Soziologische Aspekte des ärztlichen Handelns II (u. S.), 2 stündig, Zeit und Ort nach Vereinbarung *Romberg*
535. Therapie innerer Krankheiten, 2 stündig, Mo. 17–19, Winzererstraße 49 a (Redaktion) *Hans Braun*
536. Die Therapie innerer Krankheiten unter besonderer Berücksichtigung der ambulanten Praxis (u. S.), 1 stündig, Zeit nach Vereinbarung, Med. Poliklinik, Pettenkoferstraße 8 a *Graeber*
537. Wichtige Frühdiagnosen innerer Krankheiten (Kolloquium für Fortgeschrittene) (u. S.), 1 stündig, Zeit nach Vereinbarung, Med. Poliklinik, Pettenkoferstraße 8 a *Graeber*
538. Vorlesungen über allgemeine und klinische Elektrokardiographie, 2 stündig, Di. 14–15, Mi. 16–17, kl. Hörsaal, Med. Klinik, Ziemssenstraße 1 *Athanasion*
539. Einführung in die klinische Vektordiagraphie d. Herzens (für Teilnehmer der 1. Vorlesung), 1 stündig, Zeit nach Vereinbarung, Med. Klinik, Ziemssenstr. 1 *Athanasion*
540. Infektionskrankheiten (mit klin. Visite) (u.), 1 stündig, Do. 11–12, kl. Hörsaal und Infekt.-Abt. der I. Med. Klinik, Ziemssenstraße 1 *Werner Lang*
541. Begutachtung innerer Krankheiten (mit Besprechung von Gutachten) (u. S.), 1 stündig, Zeit nach Vereinbarung, Dermat. Klinik, kl. Hörsaal *Trummert*
542. Bakterielle Infektionen (zugleich Einführung in die Klinik der Infektionskrankheiten (u. S.), 1 stündig, Do. 16–17, Dermatologische Klinik, Frauenlobstr. 9 *Trummert*
543. Kolloquium über Herzfehler (u.), 2 stündig, Sa. 9–11, Hörsaal d. Krkhs. r. d. Isar, Ismaninger Straße 22 *Blömer*
544. Klinische Kardiologie, 1 stündig, Mo. 18–19, Hörsaal des Krkhs. rechts der Isar, Ismaninger Straße 22 *Blömer*
545. Klinik der inneren Sekretion und Stoffwechselkrankheiten (u.), 1 stündig, Di. 18–19, kl. Hörsaal d. Med. Klinik, Ziemssenstraße 1 *Schwarz*

546. Klinische Hämatologie (u. S.), 1 stündig, Mi. 16–17, Kurssaal der II. Med. Klinik, Ziemssenstraße 1 *Borchers*
547. Kurs der klinischen Hämatologie (u. S.), 1 stündig, Mi. 17–18, Kurssaal der II. Med. Klinik, Ziemssenstraße 1 *Borchers*
548. Klinische Endokrinologie, (S.), 1 stündig, Di. 16–17, kl. Hörsaal der I. Med. Klinik, Ziemssenstraße 1 *Karl*
549. Kolloquium über endokrinologische Untersuchungsmethoden, (S.), 1 stündig, Di. 17–18, Labor 13, Neubau, I. Med. Klinik, Ziemssenstraße 1 *Karl*
550. Klinische Kardiologie (u.), 2 stündig, Fr. 14–16, Med. Klinik, Ziemssenstraße 1 *Rudolph*
551. Klinik und Pathophysiologie von Erkrankungen der Atmungsorgane (u. S.), 1 stündig, Mo. 16–17, kleiner Hörsaal, Med. Klinik, Ziemssenstraße 1 *Fruhmann*
552. Klinik über Ernährungs- und Stoffwechselkrankheiten, 2 stündig, Mo. 17–19, Med. Poliklinik, Pettenkoferstraße 8 a *Mehnert*
553. Immunbiologie u. Allergie (Grundlagen und Klinik), 1 stündig, Zeit nach Vereinbarung, kl. Hörsaal, I. Med. Klinik, Ziemssenstraße 1 *Jahrmärker*
554. Therapie innerer Krankheiten, 2 stündig, Zeit nach Vereinbarung, Med. Klinik, Ziemssenstraße 1 *Moll*
555. Neurologische Symptome bei inneren Krankheiten m. Untersuchungskurs (u. S.), 2 stündig, Di. Do. 14–15, kl. Hörsaal, Med. Klinik, Ziemssenstraße 1 *Mittelbach*
556. Klinik der Erkrankungen der Skelettmuskulatur, (u. S.), 1 stündig, Mo. 15–16 oder nach Vereinbarung, kl. Hörsaal, Med. Klinik, Ziemssenstraße 1 *Mittelbach*

10. Kinderheilkunde:

Die Vorlesungen finden, wenn nicht anders angegeben, in der Kinderklinik, Lindwurmstraße 4, statt (Telefon 55 83 01).

a) Pflicht- und Hauptvorlesungen:

557. * Klinik und Poliklinik der Kinderkrankheiten einschließlich Physiologie und Pathologie der Säuglingsernährung und Kinderfürsorge, 4 stündig, Mo. Mi. Fr. 15–16 (3. klin. Semester) *Wiskott*

558. * Klinik und Poliklinik der Erkrankungen des Kindesalters, 4 stündig, Mo. Mi. Fr. 15–16, Poliklinik, Pettenkoferstraße 8 a, Med. Hörsaal (3. bis 5. klin. Semester) *Weber*
559. Erkennung und Behandlung der Erkrankungen im Kindesalter, mit Demonstrationen am Krankenbett (S.), 4 stündig, Di. Do. 14.30–16.00 (5. bis 6. klin. Semester), Kinderklinik und Kinderkrankenhaus Mü.-Schwabing *Hilber
u. Pache*
560. Pädiatrischer Untersuchungskurs, 2 stündig, Di. Do. 11–12, Kinderpoliklinik, Pettenkoferstr. 8 a (Teilnehmerzahl begrenzt auf 40) *Hellbrügge,
Vogt
u. Stehr*
- b) Spezialvorlesungen:*
561. Anleitung zu wissenschaftlichen Arbeiten in der Kinderpoliklinik, ganztägig Mo. mit Fr. (S.), (3. bis 5. klin. Semester), f. Doktoranden d. Kinderpoliklinik *Weber,
Hellbrügge
u. Vogt*
562. Zur Physiologie und Pathologie des Salz-Wasserhaushaltes im Säuglings- und Kindesalter (u. S.), 2 stündig, Zeit nach Vereinbarung *Droese*
563. Arbeiten im Laboratorium der Kinderklinik, ganztägig, Zeit nach Vereinbarung *Droese*
564. Die Ernährung im Säuglings- und Kleinkindesalter, 1 stündig (u. S.), Zeit nach Vereinbarung *Droese*
565. Erkrankungen des Nervensystems im Kindesalter (u. S.), 1 stündig, Sa. 10–11 *Pache,
Decker,
Stochdorph,
Struppler u.
Mittelbach*
566. Rheumatische Erkrankungen im Kindesalter (gem. m. Prof. Weber), (u. S.), 1 stündig, Sa. 10–11, Kinder-Rheuma-Klinik Garmisch-Partenkirchen, Pitzauerstraße 12 *Stoerber*
567. Schulgesundheitspflege einschl. Physiologie und Pathologie der kindl. Entwicklung (für Mediziner und Pädagogen), 1 stündig, Mi. 12–13, HNO-Kursaal, Poliklinik, Pettenkoferstraße 8 a (siehe auch unter Phil. Fak. Pädagogik) *Hellbrügge*

568. Soziale Pädiatrie (für Hörer aller Fakultäten), (u. S.), 1 stündig, Zeit und Ort nach Vereinbarung *Hellbrügge*
569. Kinderärztliche Sprechstunde (mit Vorweisungen im Ambulatorium des Dr. von Hauner'schen Kinder-spitals), 1 stündig (u.), Zeit nach Vereinbarung, begrenzte Hörerzahl *v. Berlin*
570. Die Krankheiten des Neugeborenen und Frühgeborenen (ausgewählte Kapitel) (u.), 1 stündig, Zeit n. Vereinbarung *v. Berlin*
571. Hämatologie des Kindesalters (u. S.), 2 stündig, Do. 17.00–18.30, Kinderpoliklinik, Pettenkoferstr. 8 a *Vogt*
572. Klinische Visite, 2 stündig, Mo. Mi. 14.15–15.00 *Goetz u. Knorr*
573. Kolloquium der Kinderheilkunde, (S.), 2 stündig, Mi. 16.15–17.45 *Goetz u. Knorr*
574. Infektionskrankheiten (Laboratoriumsdiagnostik u. Therapie mit Antibiotica), (u.), 1 stündig, Di. 17–18, Kinderpoliklinik, Pettenkoferstraße 8 a *Stehr*
575. Immunologie d. Kindesalters (u.), 1 stündig, Di. 18–19, Kinderpoliklinik, Pettenkoferstraße 8 a *Stehr*
576. Grenzgebiete der Chirurgie, Hals-Nasen-Ohrenheilkunde und Kinderheilkunde, 1 stündig, Zeit nach Vereinbarung, Kurssaal d. H. N. O.-Klinik, Pettenkoferstraße 8 a *Dietrich, Güttich u. Stehr*
577. Ärztliche Erziehungsberatung (S.), (mit prakt. Übungen), 2 stündig, Zeit nach Vereinbarung, Kinderpoliklinik, Pettenkoferstraße 8 a *Biermann*
578. Psychosomatische Krankheitsbilder im Kindes- und Jugendalter (S.), 1 stündig, Zeit nach Vereinbarung, Kinderpoliklinik, Pettenkoferstraße 8 a *Biermann*

11. Psychiatrie und Nervenheilkunde:

Die Vorlesungen finden, wenn nicht anders angegeben, in der Nervenklinik, Nußbaumstraße 7, statt (Tel. 53 94 11).

a) Pflicht- und Hauptvorlesungen:

579. * Psychiatrische und Nervenklinik, 5 stündig, Di. Do. 11.15–13.05 (4. bis 6. klin. Semester) *Kolle*

580. Psychologie für Ärzte (u. S.), 1 stündig, Zeit nach Vereinbarung *Kolle*
581. Psychiatrische Propädeutik, 2 stündig, Mo. Fr. 11–12 (1. bis 3. klin. Semester) *H. Dietrich*
582. Einführung in die Neurologie mit Untersuchungskurs, 2 stündig, Mi. 11–13 (1. bis 3. klin. Semester) *Frick*
- b) Spezialvorlesungen:*
583. Forensische Psychiatrie mit Demonstrat., 2 stündig, Fr. 18–20 (siehe auch Jur. Fak.) *H. Dietrich*
584. Ausgewählte Kapitel aus der allgemeinen Neuropathologie, (u. S.), 1 stündig, Zeit nach Vereinbarung, Dtsch. Forschungs-Anstalt für Psychiatrie, Kraepelinstr. 2 *Peters u. Hager*
585. Das schwer erziehbare Kind (ausgewählte Kapitel aus der Heilpädagogik), 2 stündig, Fr. 17.30–19.00, Universität, Hörsaal 110 (siehe auch Phil. Fak., Pädagogik und Stud. universale) *Luxenburger*
586. Glaubwürdigkeit von Kinderaussagen und Begutachtung Jugendlicher, 1 stündig, Fr. 19–20, Universität, Hörsaal 110 (siehe auch unter Jur. Fak., Strafrecht und Prozeßrecht und Stud. universale) *Luxenburger*
587. Neurologisches Seminar: Die neurologische Diagnose in der Praxis, 2 stündig, Zeit und Ort nach Vereinbarung *Köbke*
588. Ausgew. Kapitel a. d. Neurologie mit Krankenvorstellung für Studierende und Ärzte (u.), 2 stündig, Fr. 17–19, Krankenhaus rechts der Isar, neuer Hörsaal, Ismaninger Straße 22 *Bannwarth*
589. Medizinische und psychologische Probleme ehemal. KZ-Häftlinge (nur für Fortgeschrittene), 2 stündig, Mi. 18.15–19.45, Dtsch. Forschungs-Anstalt für Psychiatrie, Kraepelinstraße 2 (s. a. unter Phil. Fak.) *Matussek*
590. Klinische Neurophysiologie mit Demonstration (u. S.), 2 stündig, Di. 14–16, II. Med. Klinik, Ziemssenstraße 1 *Struppler*
591. Neurologisches Kolloquium für Fortgeschr. (S.), 2 stündig, Zeit nach Vereinbarung *Kaess*

592. Neuroradiologie, 1 stündig, Zeit nach Vereinbarung *Decker*
593. Kolloquium der Psychiatrie mit Krankenvorstellung, (u. S.), 1 stündig, 14 tägig, Fr. 19.45-20.45 oder nach Vereinbarung *Baumer*
594. Psychiatrische Erblehre (u. S.), 1 stündig, Zeit und Ort nach Vereinbarung *Grobig*
595. Die Feinstruktur des Nervensystems (u. S.), 1 stündig, Mo. 18-19 oder nach Vereinbarung, Dtsch. Forschungs-Anstalt f. Psych., Kraepelinstraße 2 *Hager*
596. Hirnfunktionen und Verhalten (Bespr. einiger aktueller Probleme der Morphologie und Physiologie des Zentralnervensystems sowie der Verhaltensforschung, 2 stündig, 14 tägig, Zeit nach Vereinbarung, Dtsch. Forschungs-Anstalt f. Psychiatrie, Kraepelinstraße 2 *Hager, Creutzfeldt, Herz und Ploog*
597. Anfallsleiden, 1 stündig, Di. 18-19 *Kugler*
598. Über Probleme der Nachrichtenübermittlung im Nervensystem unter Berücksichtigung pathologischer Zustände, (S.), 2 stündig, Di. 18-20, Vorbesprechung Nervenlinik *Creutzfeldt*

12. Chirurgie, Orthopädie:

Die Vorlesungen finden, wenn nicht anders angegeben, in der Chirurgischen Klinik „Nußbaumstr. 20, statt (Tel. 53 99 11).

a) Pflicht- und Hauptvorlesungen:

599. * Chirurgische Klinik für Fortgeschrittene, 5 stündig, Mo. mit Fr. 8-9. Praktikantenscheine werden nur beim Nachweis des vorausgegangenen erfolgreichen Besuches einer 5 stündigen chirurgischen Pflichtvorlesung abgegeben. *Zenker*
600. Praktisches Arbeiten in der Klinik, für Hörer der Hauptvorlesung „Chirurgische Klinik für Fortgeschrittene“, nach Vereinbarung (u.) *Zenker, Tauber, Grill, Schmiedt, Hamelmann, Rueff u. Borst*

601. * Chirurgische Klinik für Anfänger (unter bes. Berücksichtigung der Grundlagen der Bauch- u. Gliedmaßenchirurgie, der Urologie und der Kinderchirurgie), 5 stündig, Mo. mit Fr. 8-9 (ab 2. klin. Sem.), Hörsaal der Dermatologischen Klinik, Frauenlobstraße 9 bzw. Kinderklinik, Lindwurmstraße 4 *Zenker, May, Obniedermayr u. Hamelmann*
602. Praktisches Arbeiten in der Klinik (ab 2. klin. Sem.) für Hörer der Hauptvorlesung „Chirurgische Klinik für Anfänger“, nach Vereinbarung (u.) *Zenker, May, Lob, Obniedermayr u. Hamelmann*
603. Klinische chirurgische Visite, 1 stündig, Zeit n. Vereinbarung, Kinderklinik, Chirurg.-orthop. Abteilung, Lindwurmstraße 4 *Obniedermayr*
604. * Orthopädische Klinik, 2 stündig, Di. 8-10, Poliklinik, Pettenkoferstraße 8 a (ab 5. klin. Semester) *Lange*
605. * Chirurgische Poliklinik, 4 stündig, Di. Do. 11-12, Mi. 13-14, Chirurgische Poliklinik, Pettenkoferstr. 8a (ab 5. klin. Semester) *Holle*
606. Urologie, Diagnostik und Therapie für Fortgeschrittene, 1 stündig, Mo. 18-19, Dermatolog. Klinik, Frauenlobstraße 9 *May*
607. Urolog. Röntgendiagnostik (u.), 1 stündig, Fr. 16-17, Urolog. Krankenhaus, Thalkirchner Str. 48, Zi. 310/II *Arnholdt u. Sachse*
608. Frakturen und Luxationen, 2 stündig, Mo. Di. 14-15 *Rueff*
609. Unfallchirurgie d. prakt. Arztes, 1 stündig, nach Vereinbarung *Karnbaum*
610. Allgemeine Chirurgie, 2 stündig, Di. 15-16, Do. 16-17 *Grill*
611. Chirurgische Propädeutik, 3 stündig, Mo. Mi. Fr. 9-10 *Borst*
612. Angewandte Physiologie für Anästhesisten (S.), 1 stündig, Zeit nach Vereinbarung (Voraussetzung für Anerkennung der Fachausbildung), Hörsaal Experm. Abtlg. *Brendel*
613. Anästhesiologie, 1 stündig, Fr. 16-17 *Beer*

b) Spezialvorlesungen:

- | | |
|--|--|
| 614. Spezielle Chirurgie, 2 stündig, Di. 18.00–19.30
Chirurg. Poliklinik, Pettenkoferstraße 8 a | <i>Holle</i> |
| 615. Klinisch-chirurgische Visite, 2 stündig, Mo. 17.00 bis
18.30, Chirurg. Poliklinik, Pettenkoferstraße 8 a | <i>Holle, Lang,
Pirner, Dietrich
u. Hart</i> |
| 616. Ausgew. Kapitel aus der Urologie (u.), 1 stündig,
Mi. 13–14 oder nach Vereinbarung | <i>Hennig</i> |
| 617. Narkose und örtliche Betäubung (u. S.), 1 stündig
Di. 16–17 | <i>Fick</i> |
| 618. Chirurgisch-klinische Visite (u. S.), 2 stündig,
Do. 16–18, Chirurg. Klinik Dr. Krecke, Hubertus-
straße 1 | <i>Fick</i> |
| 619. Rehabilitationsmaßnahmen in der Unfallheilkunde
(u.), 1 stündig, Fr. 18–19 | <i>Lob</i> |
| 620. Klinische Demonstrationen im Unfallkrankenhaus
Murnau (u.), 2 stündig, Zeit nach Vereinbarung | <i>Lob</i> |
| 621. Chirurgisches Praktikum, 3 stündig (u. S.), Zeit nach
Vereinbarung, Vorbesprechung: 11. 11. 64, 17 Uhr
c. t., im Hörsaal des Krankenhauses rechts der Isar,
Ismaninger Straße 22 | <i>Maurer</i> |
| 622. Chirurgisch-klinische Visite m. bes. Berücksichtigung
der allg. Chirurgie (u. S.), 2 stündig, Mi. 15–17,
Rotkreuz-Krankenhaus I, Nymphenburger Str. 163 | <i>Herbert Lang</i> |
| 623. Chirurgisches Kolloquium, 2 stündig, (u.), Zeit nach
Vereinbarung, Maria Theresiaklinik, Bavariaring 46 | <i>Tauber</i> |
| 624. Verbandskurs, 1 stündig, Mo. 15–16 | <i>von Nida</i> |
| 625. Kleine Chirurgie mit prakt. Übungen (S.), 2 stündig,
Zeit nach Vereinbarung, Chirurg. Poliklinik, Petten-
koferstraße 8 a | <i>Pirner</i> |
| 626. Neurolog. Erkrankungen und ihre orthopäd. Be-
handlung (u.), 1 stündig, Zeit nach Vereinbarung,
Nervenklinik, Nußbaumstraße 7 | <i>Decker u.
Giuliani</i> |
| 627. Klinische Visite und Demonstrationen aus dem Ge-
biete der Kinderchirurgie (einschl. Röntgendiagno-
stik) (u. S.), 2 stündig, Sa. 9–11, Kinderkrankenhaus
an der Lachnerstraße | <i>Lutz</i> |

628. Kolloquium der gesamten Chirurgie, 2 stündig,
Mo. 18–20 *Grill*
629. Ausgewählte Kapitel der Chirurgie, Ferienkurs,
4 stündig, Zeit nach Vereinbarung *Grill, Schmiedt,
Hamelmann,
Beer, Borst
u. Rueff*
630. Anästhesiologisches Kolloquium, 2 stündig,
Mo. 15–17 *Beer*
631. Thoraxchirurgisches Kolloquium unter bes. Berücksichtigung der Lungentuberkulose und der Herzchirurgie (u. S.), 2 stündig, Mi. 18–20, Krankenhaus rechts der Isar, Ismaninger Straße 22 *Kugel*
632. Chirurg. Krankenuntersuchung mit prakt. Übungen (S.), 2 stündig, Zeit nach Vereinbarung, Chirurg. Poliklinik, Pettenkoferstraße 8 a *Netzer*
633. Die operative Behandlung obliterierender Gefäßerkrankungen (S.), 1 stündig, Zeit nach Vereinbarung, Chirurg. Poliklinik, Pettenkoferstraße 8 a *Netzer*
634. Anleitung zum wissenschaftlichen Arbeiten in der Abteilung für experimentelle Chirurgie (u. S.), ganztätig, Mo. mit Fr. (nur höh. Sem. und Doktoranden) *Brendel*
635. Allg. Verbandskurs (u. S.), 2 stündig, Zeit nach Vereinbarung, Chirurg. Poliklinik, Pettenkoferstr. 8 a *K. F. Dietrich*
636. Das Unfallgutachten (u. S.), 2 stündig, Zeit n. Vereinbarung, Chirurg. Poliklinik, Pettenkoferstr. 8 a *K. F. Dietrich*
637. Ausgewählte Kapitel aus der Urologie mit Anleitung zur wissenschaftlichen Arbeit, 2 stündig (u. S.), Fr. 17–19, Urolog. Krankenhaus, Thalkirchner Str. 48 *Arnholdt*
638. Urologische Visite, (u. S.), 2 stündig, Zeit nach Vereinbarung, Urolog. Krankenhaus, Thalkirchnerstr. 48 *Sachse*
639. Praktische Urologie, 2 stündig, Do. 14–16 *Schmiedt*
640. Orthopädische Untersuchung von Rumpf und Gliedmaßen (u. S.), 2 stündig, Zeit nach Vereinbarung, Orthopäd. Klinik, Harlachingerstraße 12 *Viernstein*
641. Orthopädische Untersuchungstechnik einschließlich orthop. Verbandstechnik und klinische Visiten (u.), 2 stündig, Di. 17–19, Orthop. Klinik Harlaching *Glogowski*

642. Chirurgisch-klinische Visite (u.), 2 stündig, Zeit nach Vereinbarung *Klinner u. Rueff*
643. Ausgewählte Kapitel aus der Orthopädie, 1 stündig, Zeit nach Vereinbarung, Poliklinik, Pettenkoferstraße 8 a *Göb*
644. Orthopädische Technik unter besonderer Berücksichtigung der Gipsverbände, 1 stündig, Zeit nach Vereinbarung, Orthop. Poliklinik, Pettenkoferstr. 8 a *Göb u. Hipp*
645. Kolloquium der gesamten Orthopädie, 1 stündig, Mi. 18–19, Orthop. Klinik, Harlachingerstraße 51 *Hipp*
646. Gefäßchirurgisches Kolloquium mit klin. Visite, 2 stündig, Do. 13–15, Dermat. Klinik, Frauenlobstr. 9 und Thalkirchnerstraße 48 *Schlicht*
647. Kolloquium der Urologie (einschl. der Nieren-Funktionsdiagnostik) mit Übungen am Krankenbett, (u.), 2 stündig, Zeit nach Vereinbarung, Urolog. Krankenhaus Thalkirchnerstraße 48 *Matouschek*
648. Elektrolyt- und Wasserhaushalt in seiner Bedeutung für Klinik und Praxis mit Übungen am Krankenbett (u.), 2 stündig, Zeit n. Vereinbarung, Urolog. Krankenhaus, Thalkirchnerstraße 48 *Matouschek*
649. Allgemeine Chirurgie m. bes. Berücksichtigung der Unfallchirurgie, (u. S.), 2 stündig, Mi. Fr. 15–16, Chirurg. Poliklinik, Pettenkoferstraße 8 a *Hart*

13. Frauenheilkunde und Geburtshilfe:

Die Vorlesungen finden, wenn nicht anders angegeben, in der I. Frauenklinik, Maistraße 11, statt (Telefon 53 07 69).

a) Pflicht- und Hauptvorlesungen:

650. * Klinik für Geburtshilfe und Frauenkrankheiten, 5 stündig, Mo. mit Fr. 10–11 (ab 3. klin. Semester) *Bickenbach*
651. * Hauspraktikum, ganztägig, Mo. mit Sonntag, jeweils eine Woche (u.) (ab 3. klin. Semester) *Bickenbach*
652. * Klinik für Geburtshilfe und Frauenkrankheiten, 5 stündig, Mo. mit Fr. 10–11, II. Frauenklinik, Lindwurmstraße 2 a (ab 3. klin. Semester) *Fikentscher*

653. * Geburtshilfl. Hauspraktikum, ganztägig, nach Vereinbarung (u.) (ab 3. klin. Semester), II. Frauenklinik, Lindwurmstraße 2a *Fikentscher, Waidl u. Semm*
654. * Geburtshilflich-gynäkologischer Untersuchungskurs, 3 stündig, Mi. Do. 8-9, Do. 11-12 (1. und 2. klin. Semester), begrenzte Teilnehmerzahl *Döring, Bauer, Ries, Kaiser, Zimmer u. Soost*
655. * Geburtshilflicher Operationskurs mit Übungen am Phantom, 3 stündig, Mo. 18-19, Mi. 16-18, II. Frauenklinik, Lindwurmstraße 2a (3. klin. Semester) *Schuck und Semm*
656. * Geburtshilflicher Operationskurs mit Übungen am Phantom, 3 stündig, Mo. Mi. Do. 18-19 (3. klin. Sem.) (begrenzte Teilnehmerzahl) *Breitner, Martius, Wagner, Burger, Krone*
657. Geburtshilflich-gynäkologisches Kolloquium f. Fortgeschrittene (S.), 1 stündig, Fr. 18-19 *Döring*
658. Geburtshilflicher Operationskurs für Fortgeschrittene (S.), 2 stündig, Mo. 16-18 *Kaiser u. Zimmer*
659. * Geburtshilflich-gynäkologischer Untersuchungskurs, 4 stündig, Di. Do. 11-13, II. Frauenklinik, Lindwurmstraße 2a (1. und 2. klin. Sem., begrenzte Teilnehmerzahl) *Waidl u. Semm*

b) Spezialvorlesungen:

660. Diagnose und Therapie der Geschwülste der Frau (m. prakt. Übungen) (u. S.), 2 stündig, Di. Do. 16-17 *Ries*
661. Gynäkologisch-endocrinologisches Kolloquium (u.), 2 stündig, Mi. 18.00-19.30 *Burger*
662. Früherkennung gynäkologischer Karzinome, mit prakt. Übungen in Zytologie u. Kolposkopie, (u. S.), 1 stündig, Mi. 16-17 *Soost*

14. Augenheilkunde:

Die Vorlesungen finden in der Augenklinik, Mathildenstraße 8, Eingang Pettenkoferstraße, statt (Telefon 55 32 21).

a) Pflicht- und Hauptvorlesungen:

663. * Klinik und Poliklinik der Augenkrankheiten, 3 stündig, Mo. Mi. Fr. 11-12 (ab 5. klin. Sem.) *Rohrschneider*

664. * Augenspiegelkurs, 2 stündig (ab 4. klin. Sem., begrenzte Teilnehmerzahl),
in Parallelkursen: I: Mo., Do. 17-18, *Remkey*
II: Mi. 16-18, *Merté*
III: Di. 17-19, *Küchle*

b) Spezialvorlesungen:

665. Augenheilkunde für den prakt. Arzt (u.), 1 stündig, Zeit nach Vereinbarung *Walser*
666. Ausgewählte Kapitel aus der operativen Augenheilkunde (u.), 1 stündig, Zeit nach Vereinbarung *Walser*
667. Augenspiegelkurs für Fortgeschrittene (S.), 1 stündig, Fr. 9-10 (begrenzte Teilnehmerzahl) *Remkey*
668. Diagnostisch-therapeut. Praktikum d. Augenheilkunde f. Studenten höherer Semester, 2 stündig, Mo. 16-18 oder nach Vereinbarung, Augenabteilung d. Städt. Krankenhauses r. d. Isar, Ismaningerstr. 22 *Merté*
669. Augenärztliches Kolloquium mit klinischen Demonstrationen (zugl. als Wiederholung für Fortgeschrittene), 2 stündig, Mo. 14.30-16.00 *Küchle*
670. Auge und Allgemeinerkrankungen, 2 stündig, Mo. 18.15-19.30 *Voss*

15. Hals-, Nasen-, Ohrenheilkunde:

Die Vorlesungen finden, wenn nicht anders angegeben, in der Ohrenklinik, Pettenkoferstraße 8 a, statt (Telefon 55 84 71).

a) Pflicht- und Hauptvorlesungen:

671. * Klinik u. Poliklinik der Hals-Nasen-Ohrenkrankheiten einschl. der Erkrankungen der Stimme und Sprache, 3 stündig, Mo. 12.15-13.30, Mi. 12.15-13.15 (ab 5. klin. Semester) *Herrmann*
672. * Spiegelkurs der Hals-Nasen-Ohrenheilkunde, 2 stündig, Mo. Fr. 16.15-17.00 (ab 4. klin. Sem.) *Ungerecht, Loebell, Boette, Güttich, Gastpar u. Schreiner*

673. Spiegelkurs für Fortgeschrittene mit klin. Demonstrationen (u.), 1 stündig, Zeit nach Vereinbarung (4. bis 5. klin. Sem.), Ergänzungskurs zur Pflichtvorlesung
Loebell, Boette, Gastpar u. Schreiner

b) Spezialvorlesungen:

674. Ausgewählte Kapitel der Hals-Nasen-Ohrenheilkunde (u. S.), 2 stündig, Zeit nach Vereinbarung, Hörsaal des Krankenhauses rechts der Isar, Ismaninger Straße 22
Kressner
675. Die Hals-Nasen-Ohrenheilkunde für den prakt. Arzt (u. S.), 2 stündig, Zeit nach Vereinbarung, Hörsaal des Krankenhauses rechts d. Isar, Ismaninger Str. 22
Kressner
676. Kolloquium der Hals-Nasen-Ohrenheilkunde (für die letzten Semester und Examenskandidaten), 1 stündig, Mo. 11–12
Ungerecht
677. Besondere Kapitel aus der Sinnesphysiologie des Fachgebietes, (u. S.), 1 stündig, Zeit n. Vereinbarung
Güttlich
678. Seminar d. Hals-Nasen-Ohrenheilkunde (u. S.), 1 stündig, Hörerzahl auf 10 begrenzt, Zeit nach Vereinbarung
Güttlich
679. Funktionsprüfungen i. Fachgebiete der Hals-Nasen-Ohrenheilkunde unter bes. Berücksichtigung d. Audiometrie, 1 stündig, Zeit nach Vereinbarung
Schreiner

16. Haut- und Geschlechtskrankheiten:

Die Vorlesungen finden in der Dermatologischen Klinik, Frauenlobstraße 9, statt (Telefon 24 00 01).

a) Pflicht- und Hauptvorlesungen:

680. * Klinik der Haut- und Geschlechtskrankheiten, 3 stündig, Di. Do. Fr. 12–13 (ab 5. klin. Sem.)
Marchionini
681. Poliklinik der Haut- und Geschlechtskrankheiten, 2 stündig, Mo. Fr. 11–12 (3. bis 6. klin. Sem.)
Schirren
682. Propädeutik der Haut- und Geschlechtskrankheiten, 2 stündig, Mo. Mi. 12–13 (1. bis 3. klin. Sem.)
Borelli

b) Spezialvorlesungen:

683. Klinische Demonstrationen, 2 stündig, Fr. 16–18
Röckel

684. Diagnostisch-therapeutischer Kurs der Haut- und Geschlechtskrankheiten, 2 stündig, Do. 14–16 *Bandmann*
685. Pathologie und Klinik allergischer Hautkrankheiten (u. S.), 1 stündig, Zeit nach Vereinbarung *Bandmann*
686. Dermatologie und Kosmetik (S.), 1 stündig, Di. 13–14 *Schuhmachers*
687. Prakt. Demonstration zur Vorlesung Med. Mykologie, (u.), 1 stündig, Zeit nach Vereinbarung, kl. Hörsaal *Krempl-Lamprecht*
688. Die Geschlechtskrankheiten und ihre Bedeutung (u.), 1 stündig, Mi. 11–12, Universität, Geschwister-Scholl-Platz *Höcker*
689. Ausgew. Kapitel der Haut- u. Geschlechtskrankheiten, für Fortgeschrittene, 2 stündig, nach Vereinbarung *Meinicke*

17. Medizinische Strahlenkunde und Physikalische Medizin einschl. Klimatologie und Sportmedizin:

a) Pflicht- und Hauptvorlesungen:

690. * Medizinische Strahlenkunde, 3 stündig, Di. Mi. Do. 12–13, gr. Hörsaal, Ziemssenstraße 1 *v. Braunbehrens u. Hug*
691. * Physikal. Therapie I einschl. ihrer Anwendung in der Naturheilkunde (Hydro-, Thermo-, Aktino-, Mechano- und Elektro-Therapie sowie krankengymnastische Behandlung), 2 stündig, Mi. Fr. 17–18, gr. Hörsaal, Ziemssenstraße 1 (ab 5. klin. Sem.) *v. Braunbehrens, Pabst u. Drexel*
692. Strahlenbiologie, 2 stündig, alle 14 Tage, Do. 17–19, Willstätter-Hörsaal, Meiserstraße 3 (auch für Naturwissenschaftler) *Hug*
693. Prakt. Übungen in der Radioisotopentechnik und im Strahlenschutz, 2 stündig, alle 14 Tage, Do. 17–19, Strahlenbiolog. Institut, Bavariaring 19 *Hug*

b) Spezialvorlesungen:

694. Krebs und Krebsbekämpfung (u. S.), 1 stündig, Zeit nach Vereinbarung, großer Hörsaal, Ziemssenstr. 1 *v. Braunbehrens*
695. Biophysikalisches Kolloquium für Fortgeschrittene, 2 stündig, Mo. 16–18 (alle 14 Tage), Ort nach Vereinbarung *Hug*

696. Einführung in die Anwendung radioaktiver Isotope (u. S.), 1 stündig, Zeit und Ort nach Vereinbarung *v. Braunbehrens u. Pabst*
697. Röntgendiagnostik und Röntgentherapie mit Übungen (u.), 1 stündig, Fr. 14.00 s. t.-14.45, Chirurg. Klinik, Nußbaumstraße 20 *Fetzer*
698. Röntgenuntersuchung des Herzens und der Gefäße, 2 stündig, Di. 15-16, Fr. 14-15, Chirurg. Poliklinik, Pettenkoferstraße 8 a *Heckemann*
699. Klinische Röntgendemonstration, 1 stündig, Mo. 16-17, Chirurg. Klinik, Nußbaumstraße 20 *Pöschl*
700. Chirurgische Röntgendiagnostik einschl. röntgenologischer Begutachtungsfragen, 1 stündig, Di. 11-12, Chirurg. Klinik, Nußbaumstraße 20 *Pöschl*
701. Sportmedizin I (u. S.), 1 stündig, Mi. 12-13, Chirurg. Klinik, Nußbaumstraße 20 (siehe auch unter Leibesübungen) *Pöschl u. Karnbaum*
702. Anatom. Grundlagen d. Röntgendiagnostik, 1 stündig, Zeit nach Vereinbarung, Chirurg. Klinik, Nußbaumstraße 20 *Pöschl u. Mayet*
703. Einführung in die Anwendung der physikalischen Therapie (mit prakt. Demonstr.), 1 stündig, (u. S.), Fr. 16-17, gr. Hörsaal, Ziemssenstraße 1 *Ulr. Schneider*
704. Diagnostik und Therapie mit radioaktiven Isotopen (u. S.), 2 stündig, Zeit nach Vereinbarung, Rieder-Institut, Ziemssenstraße 1, Nuklearmed. Abt. *Pabst*
705. Ausgewählte Kapitel aus der physikalischen Medizin (u. S.), 1 stündig, Zeit nach Vereinbarung, Rieder-Institut, Ziemssenstraße 1, Nuklearmed. Abt. *Pabst*
706. Röntgendiagnostische Übungen für Anfänger an Röntgen-Aufnahmen, (u. S.), 1 stündig, Do. 17-18 (verlegbar), Chirurg. Poliklinik, Pettenkoferstr. 8 a *Ekert*
707. Strahlenschutz in der Röntgendiagnostik und beim Arbeiten mit radioaktiven Substanzen (u. S.), 2 stündig, Zeit und Ort nach Vereinbarung *Ekert*
708. Röntgendiagnostik d. Schädels (u. S.), 2 stündig, Zeit nach Vereinbarung, gr. Hörsaal, Ziemssenstraße 1 *Frey*

709. Spezielle diagnostische radiologische Methoden, (u. S.), 2 stündig, Zeit nach Vereinbarung, gr. Hörsaal, Ziemssenstraße 1 *Breit*
710. Ausgewählte physikalisch-diagnostische Verfahren. Grundlagen und Anwendungsmöglichkeiten, (u. S.), 2 stündig, Zeit und Ort nach Vereinbarung *Drexel u. Dirnagl*
711. Physikalische Grundlagen der Physikalischen Therapie, Balneologie und Bio-Klimatologie (u. S.), 2 stündig, Zeit und Ort nach Vereinbarung *Dirnagl*
712. Physikalisch-technische Grundlagen der Röntgenologie und Strahlenheilkunde einschl. Strahlenmeßtechnik, mit Übungen (u. S.), 2 stündig, Zeit nach Vereinbarung, Rieder-Institut, Ziemssenstraße 1, III. Stock *Bunde*
713. Theorie und Praxis der Krankenmassage, 2 stündig, Mi. 18.00–19.30, Schulbaracke i. Klinikkomplex a. d. Ziemssenstraße 1 *Künzler*

18. Gerichtliche und Versicherungs-Medizin:

Die Vorlesungen finden im Sektionshörsaal, Frauenlobstraße 7, statt (Telefon 55 48 30).

a) Pflicht- und Hauptvorlesungen:

714. * Gerichtliche u. Begutachtungsmedizin (für Med.), 2 stündig, Mo. 16–18 (ab 5. klin. Semester) *Laves*
715. * Versicherungsmedizin, 1 stündig, Do. 17–18 (ab 5. klin. Semester) *Laves, Jungwirth u. Trummert*
716. * Ärztliche Rechts- und Standeskunde f. Mediziner, 1 stündig, Fr. 16–17 (ab 5. klin. Semester) *Spann*

b) Spezialvorlesungen:

717. Gerichtliche Medizin und Begutachtungsmedizin für Juristen, 2 stündig, Fr. 14–16 (siehe auch Jurist. Fak.) *Laves, Jungwirth u. Berg*
718. Blutgruppenserologie mit prakt. Übungen (u. S.), 2 stündig, Mo. 17–19 *Jungwirth*

719. Medizinische und naturwiss. Kriminalistik f. Mediziner u. Juristen, 1 stündig, Fr. 17–18
(s. auch Jur. Fak.)

Berg

19. Arbeitsmedizin:

a) Pflicht- und Hauptvorlesungen:

720. * Grundlagen der Arbeitsmedizin (Arbeitshygiene), 1 stündig, Di. 16–17, Max v. Pettenkofer-Institut für Hygiene u. Med. Mikrobiologie, Pettenkoferstr. 9a (5. u. 6. klin. Semester), wird nur im Winter gelesen
721. * Grundlagen der Arbeitsmedizin (Berufskrankheiten), 1 stündig, Gemeinschaftsvorlesung, Di. 15–16, Max v. Pettenkofer-Institut für Hygiene und Med. Mikrobiologie, Pettenkoferstraße 9a (5. u. 6. klin. Semester), wird nur im Winter gelesen:

Eyer

Aufgaben und Ziele der Arbeitsmedizin
Berufskrankheiten des Bewegungsapparates I (Chir.)
Berufskrankheiten des Bewegungsapparates II (Orthop.)
Berufskrankheiten des Atmungsapparates
Die Pathologie der gewerblichen Lungenfibrose
Berufskrankheiten u. berufl. Hautschutz in der Dermatologie
Berufskrankheiten des Kreislaufs
Berufskrankheiten des Ohres
Berufskrankheiten des Auges
Berufskrankheiten des blutbildenden Apparates
Berufskrankheiten des Kau-Apparates und der Mundhöhle
Berufs-Krebs

Eyer

Karnbaum

Glogowski

Fruhmann

Löblich

Borelli

Schimert

Boette

Küchle

Ehrhart

Heiss

Wrba

b) Spezialvorlesungen:

722. Spezielle Hygiene der Arbeit: Berufskrankheiten (u. S.), 2 stündig, Fr. 17–19, Dermat. Klinik, kleiner Hörsaal, Frauenlobstraße 9

Lederer

20. Prophylaktische Medizin:

723. Pathogenese, Klinik und Therapie der Kreislaufkrankheiten mit besonderer Berücksichtigung ihrer Prophylaxe, 2 stündig, Mo. 18–19.30, Inst. f. Prophylaxe der Kreislaufkrankheiten, Pettenkoferstraße 9 (53 93 31)

Schimert

21. Zahnheilkunde:

Die Vorlesungen finden, wenn nicht anders angegeben, in der Zahnklinik, Goethestraße 70, statt (Telefon 53 00 21).

a) Pflicht- und Hauptvorlesungen:

724. * Klinik und Poliklinik für Zahn-, Mund- u. Kieferkrankheiten und zahnärztl. Chirurgie, a) für Auskultanten, b) für Praktikanten, 12 stündig, Di. mit Fr. 9–12, Nervenlinik, Nußbaumstraße 7 *Heiss*
725. * Spezielle Pathologie und Therapie der Zahn-, Mund- u. Kieferkrankheiten, 2 stündig, Di. Do. 8–9, Nervenlinik, Nußbaumstraße 7 *Heiss*
726. *Einführung (Propädeutik) in die Zahnheilkunde, 1 stündig, Zeit und Ort siehe Einschreibelliste *Heiss*
727. * Spezielle Zahn-, Mund- u. Kieferchirurgie I (Einführung in die Technik der Anästhesie und Zahnextraktion), 2 stündig, Zeit u. Ort siehe Einschreibelliste *Heiss*
728. * Zahnärztlicher Operationskurs, 3 stündig, Zeit u. Ort siehe Einschreibelliste *Heiss*
729. * Zahnärztliche Röntgenologie, 4 stündig, Zeit und Ort siehe Einschreibelliste *Heiss*
730. Klinische Visite für höhere Semester, 1 stündig, Sa. 8–9, Zahn- und Kieferklinik, Goethestraße 70 *Heiss*
731. * Phantomkurs der Zahnerhaltungskunde, 24 stündig, Mo. Mi. Fr. 8–9 u. 10–12, Mo. mit Fr. 13–16 *Schug-Kösters u. Ketterl*
732. * Konservierende Zahnheilkunde I. Teil, 5 stündig, Di. Do. 11–12, Mo. 16–18, Fr. 12–13 *Schug-Kösters u. Ketterl*
733. *Kursus u. Poliklinik I u. II der Zahnerhaltungskunde, gem. mit Priv.-Doz. Dr. Dr. Ketterl, Dr. Dr. Ring u. Dr. Dr. Schach (7. oder 8. bzw. 9. oder 10. Sem.), 12 stündig, a) Kurs: Mo. 9–11 bzw. 13–15, Di. Do. 9–11 bzw. 13–16, Mi. Fr. 9–12 bzw. 13–15, b) Kolloquium: Mo. Mi. Fr. 15–16 *Schug-Kösters*
734. Keramischer Kurs (gem. mit Dr. Dr. Ring), 4 stündig, Sa. 8–12 *Schug-Kösters*

735. Zusammensetzung und Wirkung der in der Zahnheilkunde gebräuchlichen Chemikalien (gem. mit Dr. Dr. Ring), 1 stündig, Di. 16-17 *Schug-Kösters*
736. * Kursus und Poliklinik der Zahnersatzkunde (S.), 40 stündig, (7. bzw. 9. Sem.), Teilnehmerbeschränkung, 50 Arbeitsplätze
 a) Vorlesung: Artikulationslehre und herausnehmbarer Ersatz, Mo. Mi. Fr. 8-9
 b) Klinik: Mo. mit Fr. 8-12, 13-15 (außer Mi.-Nachmittag)
 c) Übungen im Labor: Mo. mit Fr. 13-17 *van Thiel*
737. * Technisch-propädeutischer Kurs I, 40 stündig, (S.), (1. bzw. 2. Semester), Teiln.-Beschr., 80 Arbeitsplätze
 a) Vorlesung: Di. Do. 9-10
 b) Übungen im Labor: Mo. mit Fr. 8-12, 13-17 *van Thiel*
738. * Phantomkurs der Zahnersatzkunde I (S.), 40 stündig (2. bzw. 3. Semester), Teiln.-Beschr., 80 Arbeitsplätze
 a) Vorlesung: Di. Do. 8-9
 b) Übungen im Labor: Mo. mit Fr. 8-12, 13-17 *van Thiel*
739. Prothetische Versorgung Kieferversehrter II (gem. mit Dr. Dr. Reither) (S.), (9. oder 10. Semester), 2 stündig, Zeit nach Vereinbarung *van Thiel*
740. * Werkstoffkunde II (S.), 2 stündig, Di. Do. 13-14 (1. Semester), Kl. Hörsaal, Physiolog. chem. Institut *van Thiel*
741. * Einführung in die Kieferorthopädie, 1 stündig, Mo. 16-17 (6. Semester) *Ascher*
742. * Kieferorthopädische Diagnostik und Therapie mit Demonstrationen, 2 stündig, Mi. 16.00-17.30 (7. Sem.) *Ascher*
743. * Kursus der kieferorthopädischen Technik, 4 stündig, Sa. 8-12 (7. Semester) *Ascher*
744. * Klinik und Praktikum der kieferorthopädischen Behandlung f. Anfänger (I), 3 stündig, Do. 9.00-11.15 (8. Semester) *Ascher*
745. * Klinik und Praktikum der kieferorthopädischen Behandlung für Fortgeschrittene (II), 3 stündig, Di. 9.00-11.15 (9. Semester) *Ascher*

746. * Geschichte der Zahnheilkunde, 1 stündig, siehe Anschlag, Inst. für Geschichte der Medizin, Lessingstraße 2 (ab 2. Semester) *Leibbrand-Wettley*
747. * Hygiene II (Allgemeine Hygiene) für Zahnmediziner, 3 stündig, Mo. Mi. Fr. 11-12, Max v. Pettenkofer-Institut für Hygiene u. Med. Mikrobiologie, Pettenkoferstraße 9 a *Eyer*
748. * Grundlagen der Gesundheitsfürsorge (Sozialhygiene), 1 stündig, Do. 15-16 (Hörsaal s. oben), wird nur im Winter gelesen *Eyer*
749. * Präparierübungen für Studierende der Zahnheilkunde, 14 stündig, Mo. mit Fr. 14-16, Anatomie, Pettenkoferstraße 1 *Wallraff*
750. * Physik II für Studierende der Zahnheilkunde, 3 stündig, Mo. Di. Mi. 12-13, kleiner Hörsaal des Physiolog. Instituts, Pettenkoferstraße 14 *Wetterer*
751. * Pharmakologie II und Arzneiverordnungslehre für Studierende der Zahnheilkunde, 4 stündig, Di. Fr. 17-19, Hygiene-Institut, Pettenkoferstraße 9 a *v. Wenz*
752. * Chemie für Studierende der Zahnheilkunde, 3 stündig, Zeit nach Vereinbarung; Physiolog.-chem. Institut, Pettenkoferstraße 14 *Niemer*
753. * Kurs der klinisch-chemischen Untersuchungsmethoden für Zahnmediziner, 2 stündig, Fr. 16-18, II. Med. Klinik, Kurssaal, Ziemssenstr. 1 (58 Teiln.) *Borchers*
754. * Die Beziehungen d. Hals-Nasen-Ohrenheilkunde zur Zahnheilkunde, 2 stündig, Di. 17, 15-19.00, Ohrenklinik, Pettenkoferstraße 8 a *Boette*
755. * Pathologisch-histologischer Kurs für Zahnmediziner, 2 stündig, Mi. 17-19, Patholog. Institut, Thalkirchner Straße 36 *Schauer*
756. * Spezielle pathologische Anatomie d. Mundhöhle, für Zahnmediziner, 2 stündig, Mo. 17-19, Patholog. Institut, Thalkirchner Straße 36 *Schauer*
757. * Innere Medizin speziell für Zahnmediziner, 2 stündig, Mo. Fr. 11-12, kl. Hörsaal der I. Medizin. Klinik, Ziemssenstraße 1 *Werner Lang*

758. * Kurs der klinisch-physikal. Untersuchungsmethoden für Zahnmediziner, 2 stündig, Do. 16–18, großer Hörsaal der Med. Klinik, Ziemssenstraße 1 *Schwarz u. Frubmann*
759. * Dermatologie und Venerologie für Studierende der Zahnheilkunde, 2 stündig, Mo. 16–18, Dermatologische Klinik, Frauenlobstraße 9 (5. Semester) *Nasemann*
760. * Ärztl. Rechts- und Standeskunde für Zahnmediziner, 1 stündig, Do. 17–18, Zahnklinik, Goethestr. 70 *Spann*
761. Chirurgie f. Zahnmediziner, 2 stündig, Mo. 12.15–13.45, Chirurg. Klinik, Nußbaumstraße 20 *Schedel*
- b) Spezialvorlesungen:*
762. Kolloquium für fortgeschrittene Kliniker, 1 stündig, Mi. 14–15 (u.) *van Thiel*
763. Ausgewählte Kapitel aus der Zahn-, Mund u. Kieferheilkunde mit bes. Berücksichtigung allgemeinmedizin. Probleme (u.), 1 stündig, Do. 16–17, kl. Hörsaal d. Physiolog. Instituts, Pettenkoferstraße 12 *Lentrodt*
764. Ausgewählte Kapitel aus der klinischen u. chirurg. Zahnheilkunde, 1 stündig, Mo. 14–15 *Brachmann*
765. Zahn-, Mund- und Kieferheilkunde im Kindesalter, 1 stündig, Di. 13–14 *Schlegel*

V. Tierärztliche Fakultät

1. Botanik:

766. Spezielle Botanik mit bes. Berücksichtigung der Arzneipflanzen, 2 stündig, Mo. 18.15–19.45, Hörsaal des Zoologisch-Parasitologischen Instituts, Kaulbachstraße 37 *Hörhammer*
767. Pharmakognostische Exkursionen, Zeit nach Vereinbarung (ü.) *Hörhammer*

2. Zoologie und Parasitologie:

768. Zoologie II. Teil, 3 stündig, Mo. Di. Do. 17–18 *Liebmann*
769. Parasitologie, 2 stündig, Mo. Di. 10–11 *Liebmann*
770. Parasitologischer Kurs, 2 stündig, Mo. 14–16 *Liebmann*
771. Zoo- und Pelztiere und ihre parasitären Erkrankungen, 1 stündig, Di. 13–14 *Forstner*
772. Umweltradioaktivität und Wasser, 1 stündig, Do. 18–19 *Ruf*
773. Parasitologische und hydrobiologische Exkursionen *Liebmann*
774. Anleitung zu wissenschaftlichen Arbeiten im Zoologisch-Parasitologischen Institut und in der Bayer. Biologischen Versuchsanstalt, halb- und ganztägig *Liebmann*
775. Besprechung neuerer Arbeiten *Liebmann*

3. Chemie:

776. Chemische Übungen I. Teil, anorganisch, 6 stündig, Mo. Do. 9.30–11.45 *Zipf*

4. Physik:

Wird in der Naturwissenschaftlichen Fakultät gehört

5. Anatomie, Histologie und Embryologie:

777. Anatomie II (Eingeweidelehre), für 3. u. 4. Sem., 6 stündig, Mi. Fr. 10–12, Do. 8–10 *N. N.*
778. Anatomische Präparierübungen I, für 1. u. 2. Sem., 8 stündig, Mo. Fr. 14–17, Di. 14–16 *N. N.*

779. Osteologische Übungen, für 1. u. 2. Sem., 6 stündig,
Di. 16-17, Mi. 15-17, Do. 14-17 *N. N.*
780. Anatomische Präparierübungen II, für 3. u. 4. Sem.,
8 stündig, Mo. 4. Sem., Di. 3. Sem., 14-18, Mi. Do.
17-18, Fr. 16-18 *N. N.*
781. Exenterationsübungen und Situsdemonstrationen,
für 3. u. 4. Sem., 6 stündig, Mi. Do. 14-17 *N. N.*
782. Anleitung zu wissenschaftlichen Arbeiten, ganz-
oder halbtägig, von Doktoranden zu belegen, ent-
weder 1 Semester ganztägig oder 2 Semester halb-
tägig *N. N.*
783. Anatomie I (Bewegungsapparat), für 1. u. 2. Sem.,
3 stündig, Di. 10.30-12.15, Mi. 14.15-15.00 *Boessneck*
784. Embryologie I, 2 stündig, Di. 8-10 *Walter*
785. Embryologische Übungen, 2 stündig *Walter*
786. Anleitung zu wissenschaftlichen Arbeiten (Dokto-
randen), ganz- oder halbtägig, entweder 1 Semester
ganztägig oder 2 Semester halbtägig *Walter*
787. Embryologie II, Abkömmlinge des Ektoderms und
Entoderms, 1 stündig *Walter*
788. Kolloquium der Embryologie der Tiere, 1 stündig,
Zeit nach Vereinbarung *Dellmann*
789. Ausgewählte Kapitel aus der speziellen Histologie,
Sinnesorgane als Teil der Hauptvorlesung, 2 stündig *Goller*
790. Embryologische Übungen (Teilnahme an den
embryologischen Übungen von Prof. Walter),
2 stündig *Goller*

6. Physiologie, physiologische Chemie und Ernährungsphysiologie

791. Physiologie der Haustiere I, physiologisch chem.
Grundlagen d. Lebensvorgänge - Verdauung und
Resorption, 3 stündig, Di. 10.15-12.00, Do. 10.15-11.00 *Brüggemann*
792. Intermediärer Stoffwechsel, als Teil der Hauptvor-
lesung, 1 stündig, Do. 11.15-12.00 *Niesar*
793. Innere Sekretion und Physiologie der Fortpflanzung,
als Teil der Hauptvorlesung, 1 stündig, Mi. 8.15-9.00 *Merkenschlager*

- | | |
|--|--|
| 794. Vitamine, als Teil der Hauptvorlesung, 1 stündig,
Mi. 9.15–10.00 | <i>Schöle</i> |
| 795. Physiologie und Bewirtschaftung des Nutzgeflügels
(in Erweiterung d. Hauptvorlesung), Fr. 8.15–9.00 | <i>Zucker</i> |
| 796. Ausgewählte Kapitel aus der Biochemie (in Erweiterung der Hauptvorlesung), Mo. 13.15–14.00 | <i>Karg</i> |
| 797. Ernährungsphysiologie I (Energiestoffwechsel),
Do. 12.15–13.00 | <i>Tiewe</i> |
| 798. Physikalisch- und theoretisch chemische Grundlagen
der physiologischen Chemie, 1 stündig,
nach Vereinbarung | <i>Krauss</i> |
| 799. Physiologische und ernährungsphysiologische Übungen,
6 stündig, Mo. bzw. Di. 14–20 | <i>Brüggemann m.
Mitarbeitern</i> |
| 800. Seminar über ausgewählte Kapitel in der angewandten
Physiologie, physiologischen Chemie und Ernährungsphysiologie,
2 stündig, nach Vereinbarung | <i>Brüggemann,
Tiewe, Karg,
Merkenschlager,
Zucker, Nieser
u. Schöle</i> |
| 801. Anleitung zu wissenschaftlichen Arbeiten, ganztätig | <i>Brüggemann m.
Mitarbeitern</i> |

7. Tierzucht:

- | | |
|---|---------------|
| 802. Allgemeine Tierzucht und Fütterungslehre,
2 stündig, Di. 17–19 | <i>Bauer</i> |
| 803. Merkmalsbeziehungen bei landwirtschaftlichen Nutztieren,
als Teil der Hauptvorlesung, 2 stündig,
14 tägig, Mi. 16.45–18.45 | <i>Gall</i> |
| 804. Vererbung qualitativer und quantitativer Merkmale,
als Teil der Hauptvorlesung, 2 stündig,
14 tägig, Mi. 16.45–18.45 | <i>Bakels</i> |
| 805. Fütterungskurs, 1 stündig, Mo. 16–17 | <i>Bauer</i> |
| 806. Zuchthygiene, 2 stündig, Mo. Mi. 11–12 | <i>Bauer</i> |
| 807. Kolloquium aus Tierzucht und Hausfütterung,
14 tägig, Fr. 18.30–20.00 | <i>Bauer</i> |
| 808. Anleitung zu wissenschaftlichen Arbeiten, ganztätig | <i>Bauer</i> |

809. Landwirtschaftlicher Lehrkurs auf dem Lehr- und Versuchsgut Schleißheim, 4 Wochen in den Semesterferien, für 8. Semester *Bauer mit Assistenten*
810. Demonstrationen und Lehrausflüge, nach Vereinbarung *Bauer*
811. Landwirtschaftliche Betriebslehre unter bes. Berücksichtigung der Viehhaltung und Futterwirtschaft, 2 stündig, Fr. 14-16 *Rintelen*

8. Allgemeine Pathologie und pathologische Anatomie:

812. Allgemeine Pathologie, 4 stündig, Mo.-Do. 12-13 *Sedlmeier*
813. Pathologisch-anatomischer Demonstrationskurs, 2 stündig, Do. 14-16 *Sedlmeier*
814. Obduktions- und Protokollierübungen, 5 stündig, Mo.-Fr. 11-12 *Sedlmeier, Dahme, Weiß*
815. Arbeiten im Institut für Geübtere, halbtägig *Sedlmeier*
816. Arbeiten im Institut für Geübtere, ganztägig *Sedlmeier*
817. Wildkrankheiten, 1 stündig (nach Vereinbarung) *Dahme*
818. Kolloquium für Fortgeschrittene über spezielle histopathologische Probleme, 2 stündig (nach Vereinbarung) *Dahme*
819. Konstitutions- und Erbpathologie der Haustiere (als Teil der Hauptvorlesung von Prof. Sedlmeier), 1 stündig, Fr. 12-13 *Weiß*

9. Mikrobiologie, Seuchenlehre und staatl. Tierseuchenbekämpfung:

820. Spezielle Mikrobiologie und Seuchenlehre, 3 stündig, Di. 13.30-15.00, Mi. 14.15-15.00 *Mayr*
821. Bakterielle Krankheiten der Haustiere (als Teil der Hauptvorlesung: Spez. Mikrobiologie und Seuchenlehre), 2 stündig, Do. 10.00-11.30 *Schließer*
822. Angewandte Staatliche Tierseuchenbekämpfung Teil II, 1 stündig, Mo. 13.15-14.00 *Ringseisen*

- | | |
|---|---|
| 823. Mikrobiologischer Kurs, 3 stündig, Do. 16.15–18.30 | <i>Mayr u.
Schließer</i> |
| 824. Bedeutung von Pilzen für Gesunderhaltung und Krankheitsentstehung, 2 stündig, Zeit nach Vereinbarung | <i>Mehnert</i> |
| 825. Zooanthroponosen, 1 stündig, Zeit nach Vereinbarung | <i>Schellner</i> |
| 826. Arbeiten im Labor für Fortgeschrittene, ganz- und halbtägig, Mo.–Fr. | <i>Mayr,
Schließer,
Mehnert</i> |

10. Tierhygiene:

- | | |
|--|---------------|
| 827. Allgemeine Tierhygiene, 1 stündig, Mi. 10.15–11.00 | <i>Kalich</i> |
| 828. Hygiene-Kurs für das 8. Semester, 3 stündig, Fr. 15.30–18.00 | <i>Kalich</i> |
| 829. Anleitung zu wissenschaftlichen Arbeiten, halb- und ganztägig | <i>Kalich</i> |

11. Tropenmedizin:

- | | |
|--|-----------------|
| 830. Tropenmedizin, Teil I, 2 stündig, Do. 13.30–15.00, Bayer. Landesimpfanstalt, Am Neudeck 1 | <i>Herrlich</i> |
|--|-----------------|

12. Lebensmittelkunde, Schlacht tier- und Fleischuntersuchung, Milchkunde:

- | | |
|---|----------------------------|
| 831. Schlacht tier- und Fleischuntersuchung, 3 stündig, Mo. 14–15, Do. 14–16 | <i>Kotter</i> |
| 832. Auslandsfleischschau, 1 stündig (als Teil der Hauptvorlesung) | <i>Terplan</i> |
| 833. Übungen in der tierärztlichen Lebensmittelkunde, 4 stündig, Mi. 14–16, Do. 16–18 | <i>Kotter</i> |
| 834. Lebensmittelrechtliches Seminar, 1 stündig, Fr. 16–17 | <i>Kotter</i> |
| 835. Milchwissenschaftliche Übungen, 2 stündig, Fr. 14–16 | <i>Terplan</i> |
| 836. Anleitung zu wissenschaftlichen Arbeiten, ganztägig | <i>Kotter,
Terplan</i> |
| 837. Radionuklide in Lebensmitteln tierischer Herkunft | <i>Kreuzer</i> |

13. Pharmakologie:

838. Pharmakologie und Toxikologie I, 4 stündig,
Di. Mi. u. Do. 12–13 *Zipf*
839. Einführung in die tiermedizinische Toxikologie I,
1 stündig, Fr. 12.00–12.45 *Schmid*
840. Pharmakologische und strahlenbiologische Grund-
lagen des Strahlenschutzes I, 1 stündig,
Mi. 16.35–17.20 *Schmid*
841. Arzneiverordnungslehre und Rezeptübungen,
2 stündig, Fr. 14.30–16.00 *Zipf*
842. Pharmazeutischer Kurs; 2 stündig,
Zeit nach Vereinbarung *Zipf/Obernberg*
843. Chemische Übungen, I. Teil, anorganisch, 6 stündig,
Mo. u. Do. 9.30–11.45 *Zipf*
844. Wissenschaftliche Arbeiten, ganztägig, unentgeltlich *Zipf*
845. Pharmakologisches Seminar, 1 stündig,
Mi. 15.30–16.15 *Schmid*

14. Innere Medizin:

846. Spezielle Pathologie und Therapie, 5. u. 6. Semester,
3 stündig, Mo. Di. Do. 11–12 *Ullrich*
847. Medizinische Klinik, 6.–9. Semester, 4 stündig,
Mi. 8–10, Fr. 10–12 *Ullrich*
848. Gerichtliche Tierheilkunde, 8. u. 9. Semester,
2 stündig, Mo. 12–13, Do. 10–11 *Ullrich*
849. Medizinisch-klinische Propädeutik, 5. u. 6. Semester,
2 stündig, Mo. 15–17 Uhr *Ullrich*
850. Klinische Laboruntersuchungen, 5. u. 6. Semester,
2 stündig, Fr. 16–18 *Ullrich,
Geyer*
851. Diagnostisch-therapeutische Übungen, fakultativ,
abteilungsweise, 8. u. 9. Semester, 2 stündig,
Mo. 17–19 *Ullrich,
Geyer u.
Assistenten*
852. Anleitung zu wissenschaftlichen Arbeiten,
ganztägig und halbtägig, 5.–9. Semester *Ullrich*
853. Klinische Hämatologie, 1 stündig, Zeit nach Verein-
barung *Kraft*

854. Kolloquium der inneren Medizin, 1 stündig,
Zeit nach Vereinbarung *Kraft*
855. Interne Krankheiten des Schweines, 1 stündig *Weikel*

15. Chirurgie:

856. Chirurgische Klinik, 4 stündig, 6. mit 9. Semester,
Di. u. Fr. 8–10 *N. N.*
857. Operationskurs, 3 stündig, 7. u. 8. Semester,
Di. 15–18 *N. N.*
858. Chirurgische Poliklinik, 1 stündig, 8. u. 9. Semester,
Mo. mit Fr. 10–12 (gruppenweise) *N. N.*
859. Röntgenkurs, 1 stündig, 8. u. 9. Semester,
nach Vereinbarung *N. N.*
860. Arbeiten für Geübtere, ganztägig, privatissime,
Mo. mit Fr. 8–12 u. 15–18, Sa. 8–12 *N. N.*
861. Allgemeine Chirurgie, 3 stündig, 5. mit 7. Semester,
Mi. 10–11 s. t. und 14.00–15.15 s. t. *Fritsch*
862. Operations- und Betäubungslehre, 1 stündig,
5. u. 6. Semester, Di. 10–11 *Fritsch*
863. Chirurgische Propädeutik, 1 stündig, 5. Semester,
Di. 11.00–11.45 s. t. *Fritsch*

16. Hufkunde:

864. Huf- und Klauenkrankheiten, 1 stündig,
8. u. 9. Semester, Mo. 10–11 *N. N.*

17. Geburtshilfe, Gynäkologie und Ambulatorische Tierklinik — Abteilung für Andrologie und künstliche Besamung:

865. Geburtshilfliche Klinik, 4 stündig, pr.,
Mo. 8–10, Do. 8–10 *Baier*
866. Geburtshilfe und Tiernynäkologie, 3 stündig, priv.,
Mo. 10–11, Di. 15–17 *Baier*
867. Propädeutik für Geburtshilfe und Tiernynäkologie,
1 stündig, priv., Mo. 17–18 *Baier, Rüsse*
868. Euterkrankheiten, 1 stündig, priv., Mi. 15.40–16.25 *Baier*
869. Geburtshilfliche Übungen, 2 stündig, Mi. 16.35–18.05 *Baier*

- | | |
|--|------------------------------------|
| 870. Poliklinik für Klein- und Großtiere, 2 stündig,
täglich 11–12, gruppenweise, priv. | <i>Baier,
Leidl,
Rüsse</i> |
| 871. Ambulatorische Klinik, 2 stündig, nach Vereinba-
rung, priv. | <i>Baier</i> |
| 872. Anleitung zu wissenschaftlichen Arbeiten,
ganz- und halbtags, priv. | <i>Baier</i> |
| 873. Aufzuchtkrankheiten der Schweine, 1 stündig, nach
Vereinbarung, priv. | <i>Walser</i> |
| 874. Sterilität der männlichen Haustiere, 1 stündig, priv.,
Di. 12.15–13.00 | <i>Leidl</i> |
| 875. Anleitung zu wissenschaftlichen Arbeiten,
ganz- und halbtags, priv. | <i>Leidl</i> |
| 18. Geschichte der Tiermedizin: | |
| 876. Geschichte der Tiermedizin, 2 stündig,
nach Vereinbarung | <i>Boessneck</i> |
| Anleitung zu wissenschaftlichen Arbeiten, ganztägig | |
| 877. (Doktoranden) | <i>Boessneck</i> |

VI. Philosophische Fakultät

1. Philosophie, Psychologie, Pädagogik:

a) Philosophie:

- | | |
|---|--------------------|
| 878. Philosophie der Religionsgeschichte, 2 stündig,
Mo. 16.30–18.00 | <i>Dempf</i> |
| 879. Seminar: Übung in Religionssoziologie, 2 stündig,
Di. 16.30–18.00 | <i>Dempf</i> |
| 880. Der innere Zusammenhang der Grundprobleme der
Metaphysik, Erkenntnistheorie und Ethik,
2 stündig, Di. Fr. 15–16 | <i>Wenzl</i> |
| 881. Einführung in den Begriff des Christentums II,
2 stündig | <i>Rabner</i> |
| 882. Übung: Heilsgeschichte und Weltgeschichte,
2 stündig | <i>Rabner</i> |
| 883. Augustinus und Thomas von Aquin, ein Struktur-
vergleich ihres Denkens, 2 stündig, Di. Mi. 9–10 | <i>Max Müller</i> |
| 884. Oberseminar: Interpretationen von Thomas-Texten
(Teilnehmerzahl beschränkt), 2 stündig,
Mi. 16.00–17.30 | <i>Max Müller</i> |
| 885. Hauptseminar: Interpretationen von Augustinus-
Texten, 2 stündig, Di. 17.00–18.30 | <i>Max Müller</i> |
| 886. Proseminar: Übungen des Philos. Sem. I, 1 zur Ein-
führung in die Philosophie (durch Assistenten),
2 stündig, Zeit nach Vereinbarung | <i>Max Müller</i> |
| 887. Die Ideenlehre und die platonischen Spätdialoge,
2 stündig, Mo. Do. 9–10 | <i>Helmut Kuhn</i> |
| 888. Grundbegriffe der Ästhetik, 1 stündig, Do. 17–18 | <i>Helmut Kuhn</i> |
| 889. Oberseminar: Der Dialog Politikos und die politische
Philosophie Platons, 2 stündig, Mo. 17–19 | <i>Helmut Kuhn</i> |
| 890. Proseminar: Einübung in die Philosophie anhand
klassischer Texte (durch Assistenten), 2 stündig,
Fr. 10.30–12.00 | <i>Helmut Kuhn</i> |
| 891. Doktoranden-Arbeitsgemeinschaft, 1 stündig,
14 tägig, Di. 19.30–21.00, pr., gr. | <i>Helmut Kuhn</i> |

892. Wissenschaftliche Begriffsbildung, 2 stündig (beginnt 3 stündig im Januar 1965!), Di. 16-18, Do. 17-18 *Stegmüller*
893. Hauptseminar: Platonismus und Nominalismus (Der moderne Universalienstreit), 2 stündig, Mi. 16-18 *Stegmüller*
894. Oberseminar: Intuitionismus und Konstruktivismus, 2 stündig, Mo. 16-18 *Stegmüller*
895. Proseminar (durch Dr. W. K. Essler): Einführung in die Wissenschaftstheorie, 2 stündig, Do. 14-16 *Stegmüller*
896. Einführung in die Philosophie, 2 stündig, Fr. 11.00-12.30 *Grassi*
897. Seminar für Anfänger: Übungen zur Vorlesung, Lektüre und Interpretation von Texten, 2 stündig, Do. 9.00-10.30 *Grassi*
898. Oberseminar: Thema nach Vereinbarung, Griechischkenntnisse und persönliche Anmeldung erforderlich, 2 stündig, Do. 20-22 *Grassi*
899. Seminar: Gegenwartsprobleme der Logik (gemeinsam mit Dr. M. Käsbauer und Dr. F. v. Kutschera), 2 stündig, Mo. 18-20 *Britzelmayr*
900. Existenzialismus und Sozialismus (Einleitung in Elemente gegenwärtigen Philosophierens), 1 stündig, Fr. 10-11 *Metzger*
901. Seminar: Was heißt Freiheit des Individuums? (Im Anschluß an Schellings Freiheitsschrift von 1809 und an „Die Frühschriften“ von Karl Marx), 2 stündig, Zeit nach Vereinbarung (auch für Anfänger) *Metzger*
902. Anfänge der griechischen Philosophie (Vorsokratiker), Vorlesung und Kolloquium, 2 stündig, Di. 8-10 *Schilling*
903. Seminar über die philosophischen Schriften von Karl Marx, 2 stündig, Mi. 8-10 *Schilling*
904. Geschichtliche Einführung in die Grundbegriffe der Philosophie. I. Teil (auch für Anfänger), 2 stündig, Do. 16-18 *Varga v. Kibéc*
905. Das Werk von S. Kierkegaard, 2 stündig, Do. Fr. 16-17 *Leist*

906. Übungen: Einführung in die Philosophie, 2 stündig,
Fr. 18.00–19.30 *Leist*
907. Seminar für Doktoranden: Schopenhauer, 2 stündig,
Zeit und Ort nach Vereinbarung *Leist*
908. Probleme der Ethik (auch für Anfänger), 2 stündig,
Di. 10–11, Do. 11–12 *Konrad*
909. Übungen zur Vorlesung, 2 stündig,
Zeit nach Vereinbarung, gr. *Konrad*
910. Seminar: „Erkenntnis, Phänomenologie, Positivismus“, 2 stündig, Sa. 10–12 *Konrad*
911. Das Grundprinzip der Transzendentalphilosophie,
Vorlesung und Kolloquium, 2 stündig,
Mo. 9–10, Mi. 10–11 *Lauth*
912. Fichte: „Grundlage der gesamten Wissenschaftslehre“, 4. Fortsetzung. Seminar, 2 stündig,
Mi. 19.30–21.00 *Lauth*
913. Übung in der Bearbeitung handschriftlicher Texte,
2 stündig, Di. 14.30–16.00 *Lauth*
914. Gesellschaft und Philosophie (als Kolloquium),
1 stündig, Mi. 14–15 *Fischer*
915. Übung: Probleme der Sozialphilosophie,
2 stündig, Do. 15–17 *Fischer*
916. Problemgeschichte der Philosophie,
2 stündig, Mo. Mi. 12–13 *Neuhäusler*
917. Geschichte der indischen Religion von der indogermanischen Vorzeit bis zur Gegenwart,
2 stündig, Di. Do. 19–20 *Heiler*
918. Die christlichen Einigungsbestrebungen von den mittelalterlichen Unionskonzilen bis zur Gegenwart,
1 stündig, Mo. 19–20 *Heiler*
919. Religionswissenschaftliches Seminar: Unsterblichkeitsglaube, Jenseitshoffnung und Enderwartung,
2 stündig, Mi. 18.30–20.00, gr. *Heiler*
920. Geschichte der Philosophie von der Renaissance bis Kant, 2 stündig, Mi. 14.00–15.30 *Schulze-Sölde*
921. Die Idee der Gesellschaft im deutschen Idealismus und im Frühsozialismus, 2 stündig, Mo. Do. 12–13 *Egbert Weber*

922. Intuitive und formale Systeme der Prädikatenlogik (Fortsetzung), 2 stündig, Mo. 12–14 *Käsbauer*
923. Gottlob Frege und die Begründung der modernen Logik, 2 stündig, Mo. Mi. 15–16 *Kutschera*
924. Übung für Anfänger: Kants Systemübersicht (Einleitung zur Kritik d. Urteilskraft), 2 stündig, Di. 18.00–19.30 *Zahn*
925. Proseminar: Lektüre und Interpretation humanistischer Texte, 2 stündig, Do. 15–17 *Kessler*
- b) *Psychologie*:
926. Grundtatsachen des Seelenlebens I, 2 stündig, Do. Fr. 11–12 *Lersch*
927. Übungen zur Erziehungsberatung (nur für Studierende mit Diplom-Vorprüfung), 2 stündig, Di. 15–17 *Lersch*
928. Allgemeine Psychologie I (Wahrnehmung), 2 stündig, Do. Fr. 10–11 *Bergius*
929. Einführung in die Pädagogisch-psychologische Literatur (Übung), (nur für Psychologen nach der Vorprüfung), 2 stündig, Do. 15–17 *Bergius*
930. Experimentalpsychologisches Praktikum I (mit Dr. Stuber u. Assist.), (nur für Psychologen vom 3. Fachsemester an), 4 stündig, Mo. 8–12 (Anmeldung erforderlich) *Bergius*
931. Experimentalpsychologisches Praktikum II (mit Dr. Stuber u. Ass.) (nur für Psychologen nach Anmeldung), 4 stündig, Mo. 14–18 *Bergius*
932. Angewandte Psychologie I, 2 stündig, Di. Mi. 10–11 *Mayer*
933. Betriebspsychologisches Seminar (gemeinsam mit Prof. Dr. Nieschlag), 2 stündig, Do. 14–16 *Mayer*
934. Testkonstruktion (mit Assistenten), 2 stündig, Mo. 10–12 *Mayer*
935. Einführung in die Intelligenzdiagnostik (mit Assistenten), 2 stündig, Mo. 15–17 *Mayer*
936. Diagnostisches Seminar, 2 stündig, Do. 15–17 *Vetter*
937. Beruf und Seele (Arbeits-, Wirtschafts-, Berufs- und Betriebspsychologie), 2 stündig, Mo. 18–20 *Huth*

938. Die psychologische Beratung (Schulbahn-, Erziehungs-, Berufs- und Ehe-Beratung), 2 stündig, Di. 18–20 *Huth*
939. Grunderkenntnisse der Konfliktpsychologie (unter besonderer Berücksichtigung der Aufgaben in Erziehung und Erziehungsberatung), 2 stündig, Mo. 18.00 c. t.–19.45 *Lückert*
940. Philosophie, Psychologie, Wissenschaft, 2 stündig, Mi. 10–12 *Zellinger*
941. Einführung in den Wartegg-Zeichen-Test (nur für Studierende im Hauptfach Psychologie ab 4. Sem.), 3 stündig *Pichottka*
942. Übungen zur Spieltherapie (nur für Studierende mit Vordiplom nach vorheriger Anmeldung) *Pichottka*
943. Psychologie der Arbeitsgestaltung (mit Übungen), 2 stündig, Fr. 17–19 *Stuber*
944. Sprache und Denken, 1 stündig, Do. 16–17 *Hofmarksrichter*
945. Wesen, Ursache und Therapie des Stotterns, 1 stündig, Do. 17–18 *Hofmarksrichter*
946. Einführung in die Musikpsychologie, 1 stündig, Mo. 16–17 *Hofmarksrichter*
947. Referate über die neue Literatur über Sprache und Sprachstörungen, 1 stündig, Mo. 17–18 *Hofmarksrichter*
948. Graphologie I, 2 stündig *Wagner*
949. Graphologie IV, 2 stündig *Wagner*
950. Geschichte der Psychologie II, 2 stündig Do. Fr. 9–10 *Lukasczyk*
951. Seminar: Ausgewählte Kapitel aus der Geschichte der Psychologie, 2 stündig, Di. 17–19 *Lukasczyk*
952. Arbeits- und Betriebspsychologie, 2 stündig, Mo. Di. 11–12 *Ulich*
953. Eignungspsychologisches Praktikum (nur für Studierende mit Diplom-Vorprüfung), 4 stündig, Mi. 8 s. t.–11 *Ulich*
954. Anleitung zu selbständigem wissenschaftlichen Arbeiten, halbtägig, Zeit nach Vereinbarung *Ulich*

955. Rorschach III (Syndromatik) – Voraussetzung
Rorschach II – 2 stündig, Mi. 10–12 *Joerger*
956. Klinische Psychologie II, mit Kasuistik, 2 stündig,
Fr. 15 c. t.–17 *Kassian*
957. Lernpsychologie, 2 stündig, Di. 18.00 s. t.–19.30 *Schiefele*
958. Einführung in die Forensische Psychologie (Zeit
nach Anschlag) *N. N.*
959. Physiologie der Sinnesorgane und des Zentral-
nervensystems, 2 stündig, Fr. 14.30–16.00 *Niemer*
960. Medizinische und psychologische Probleme ehemal.
KZ-Häftlinge (nur für Fortgeschrittene), 2 stündig,
Mi. 18.15–19.45, Dtsch. Forschungsanstalt für Psy-
chiarie, Kraepelinstr. 2 *Matussek*
(Med. Fak.)
961. Statistik I für Psychologen, 3 stündig,
Mo. 14.30–16.00, Mi. 16–17 *Wulsten*
- c) *Pädagogik:*
962. Seminar: Pädagogische Fragen der Massenmedien
(Presse, Film, Hörfunk, Fernsehen), 2 stündig,
Di. 18–20 *Keilbacker*
963. Menschenbild, Weltbild und Erziehung (pädago-
gische Perspektiven der Anthropologie, Wert- und
Ziellehre), 2 stündig, Mo. Di. 17–18 *Schwarz*
964. Hauptseminar: Probleme der politischen Bildung,
2 stündig, Do. 18–20 *Schwarz*
965. Oberseminar: Vergleichende Typologie bildungs-
theoretischer Denkformen im Orient und Okzident,
1 stündig, Do. 16–17 *Schwarz*
966. Einführung in die Pädagogik I (pädagogische Prin-
zipienlehre), 2 stündig, Di. 15–17 *Englert*
967. Ausgewählte Kapitel aus der abendländischen Bil-
dungs- und Erziehungsgeschichte, 2 stündig,
Mo. 8.30–10.00 *Stippel*

- | | |
|---|-----------------------------------|
| 968. Pädagogik der Kommunikationsmittel, 2 stündig,
Do. 14.30–16.00 | <i>Wasem</i> |
| 969. Übung zur Vorlesung, 2 stündig, Mi. 15–17 | <i>Wasem</i> |
| 970. Wesen und Formen des pädagogischen Bezuges,
2 stündig, Mo. 14–16 | <i>Heitger</i> |
| 971. Seminar: Das Problem des Dialogischen,
1 stündig, Mo. 16–17 | <i>Heitger</i> |
| 972. Die Aufgaben der Erziehungswissenschaft,
1 stündig, Mi. 14–15 | <i>Tröger</i> |
| 973. Das schwer erziehbare Kind (ausgewählte Kapitel
aus der Heilpädagogik), 2 stündig, Fr. 17.30–19.00,
Universität, Hörsaal 110 | <i>Luxenburger</i>
(Med. Fak.) |
| 974. Schulgesundheitspflege einschl. Physiologie und
Pathologie der kindl. Entwicklung (für Mediziner u.
Pädagogen), 1 stündig, Mi. 12–13, HNO-Kurssaal,
Poliklinik, Pettenkoferstr. 8 a | <i>Hellbrügge</i>
(Med. Fak.) |
| 975. Historische Entwicklungslinien der deutschen Volks-
schule, 1 stündig, Mi. 16–17 | <i>Zieris</i> |
| 976. Proseminar (zusammen mit Dr. Tröger): Einzelpro-
bleme aus der Geschichte der Pädagogik,
2 stündig, Mi. 18–20 | <i>Zieris</i> |
| 977. Übung: Die geistigen Grundlagen der Erwachsenen-
bildung, 2 stündig, Mo. 11–13 | <i>Scheibe</i> |

2. Geschichte:

- | | |
|---|---------------|
| 978. Vorderasien in vor- und frühgeschichtlicher Zeit,
2 stündig, Zeit nach Vereinbarung | <i>N. N.</i> |
| 979. Abriß der Vor- und Frühgeschichte Süddeutschlands,
1 stündig, Do. 12–13 | <i>Werner</i> |
| 980. Die Germanen der jüngeren Kaiserzeit nach
archäologischen Quellen, 2 stündig, Di. Fr. 12–13 | <i>Werner</i> |
| 981. Übungen für Anfänger (zus. mit Dr. G. Pohl),
2 stündig | <i>N. N.</i> |
| 982. Übungen zur altorientalischen Keramik
(Proseminar), 2 stündig | <i>N. N.</i> |

983. Archäologische Übungen zum römischen Britannien
(zus. mit Dr. G. Ulbert), 2 stündig *Werner*
984. Übungen über die ostgermanischen Kulturgruppen
der jüngeren Kaiserzeit (Arbeitsgemeinschaft für
Fortgeschrittene), 2 stündig *Werner*
985. Anleitung zu ganztägigen Arbeiten mit Exkursionen
(zus. mit Dr. G. Ulbert und Dr. G. Pohl) *Werner*
-
986. Geschichte des Alten Orient von Moses bis
Alexander d. Großen, 2 stündig, Mo. 9–11 *Cornelius*
987. Das Zeitalter der griechischen Kolonisation,
2 stündig, Di. Mi. 10–11 *R. Werner*
988. Althistorisches Hauptseminar: Die griechische Kolo-
nisation Siziliens und Unteritaliens,
2 stündig, Mi. 17–19 *R. Werner*
989. Das Zeitalter des Peloponnesischen Krieges,
2 stündig, Di. Mi. 9–10 *Lauffer*
990. Staats- und Gesellschaftslehre der Griechen
(Platon, Aristoteles u. a.), 1 stündig, Mi. 12–13 *Lauffer*
991. Althistorisches Hauptseminar: Fragen des römischen
Militärwesens, 2 stündig, Di. 17–19 *Lauffer*
992. Althistorisches Proseminar: Einführung in die Alte
Geschichte (mit Assistent), 2 stündig, Mo. 17–19 *Lauffer*
993. Lektüre und Interpretation ausgewählter griechischer
Inschriften, 2 stündig, Do. 17–19 *Dunst*
- Siehe auch:*
Nr. 1156 v. Beckerath, Einführung in die altägyptische Ge-
schichte (Fortsetzung)
-
994. Repetitorium über zusammenhängende Fragen der
mittelalterlichen und neueren Geschichte, Problem-
stellung durch die Hörer, 2 stündig, nach Vereinba-
rung *Steinberger*
995. Abendländische Geschichte im späten Mittelalter
(Politik – Verfassung – Wirtschaft), 4 stündig,
Mi. Do. 15–17 *Spörl*

996. Proseminar: Einführung in das Studium der mittleren und neueren Geschichte, 2 stündig, Mi. 18-20 *Spörl*
997. Übungen zur mittelalterlichen Geschichte (gemeinsam mit Frau Priv.-Doz. Dr. L. Boehm), persönliche Anmeldung erforderlich, 2 stündig, Do. 18-20 *Spörl*
998. Das Zeitalter der Kreuzzüge, 2 stündig, Di. Fr. 17-18 *Boehm*
999. Übungen zur mittelalterlichen Geschichte (gemeinsam mit Prof. Dr. J. Spörl), persönliche Anmeldung erforderlich, 2 stündig, Do. 18-20 *Boehm*
1000. Geschichte des Abendlandes im Zeitalter der Karolinger und Ottonen, 2 stündig, Mo. Di. 9-10 *Reindel*
1001. Übungen zur Vorlesung, 2 stündig, Mi. 9-11 *Reindel*
1002. Lateinische Paläographie, Teil I (bis zur Karolingerzeit), 4 stündig, Di. Do. 11-13 *Acht*
1003. Seminar: Schriftgeschichtl. Übungen für Fortgeschrittene, 2 stündig, Fr. 9.00-10.30 *Acht*
1004. Proseminar: Übungen zur Paläographie und Diplomatik für Anfänger, 2 stündig, Di. 18-20 *Acht*
1005. Quellenkritische Übungen zur mittelalterlichen Geschichte (für Fortgeschrittene), 2 stündig, Sa. 10-12 *Grundmann*
1006. Ostmitteleuropa zur Zeit der Luxemburger (1310-1437), 2 stündig, Mo. Do. 9-10 *Seibt*

Siehe auch:

Nr. 1240 *Beck*, Byzantinische Verfassungsgeschichte II

-
1007. Gesellschaftsstruktur und Kulturentwicklung der Neuzeit in Bayern, 3 stündig, Mo. Di. Do. 12-13 *Bosl*
1008. Hauptseminar: Übungen zum Strukturwandel im 18. Jahrhundert, 2 stündig, Mo. 18-20 *Bosl*
1009. Doktorandenseminar: Von der Adelsherrschaft zum souveränen Staat (1750-1850), 2 stündig, Mi. 18-20 *Bosl*
1010. Bayern und die Pfälzer Territorien von der Glaubenspaltung bis zur Entstehung des paritätischen bayerischen Gesamtstaates (mit Quellenbesprechung), 2 stündig, Di. Do. 9-10 *Rall*

1011. Die in Bayern aufgegangenen Territorien im Rahmen der süddeutschen Geschichte (mit Quellenbesprechung), 2 stündig, Fr. 9.30 s. t.–11.00 *Rall*
1012. Übungen zu den beiden Vorlesungen, 2 stündig, Fr. 8.00 s. t.–9.30 *Rall*
1013. Probleme der Kulturentwicklung im Merowinger- und Karolingerreich, 2 stündig, Di. Mi. 10–11 *Prinz*
1014. Übungen zur Vorlesung, 2 stündig, Di. 18–20 *Prinz*
1015. Allgemeine Archivlehre (Archivrecht und Archivbaulehre; Einrichtung kirchlicher u. a. nichtstaatlicher Archive; die Wirtschafts-, Werks- und Pressearchive: Archiv und Dokumentation), 1 stündig, Di. 17–18 *Zimmermann*
- Siehe auch:*
 Nr. 1029 *Steinberger*, Kolloquium über Ortsnamenkunde
 Nr. 1030 *Puchner*, Die bayerischen Ortsnamen II
 Nr. 72 *Lieberich*, Bayer. Verfassungsgeschichte, Teil II: Neuzeit
-
1016. Deutsche Verfassungsgeschichte der Neuzeit, 3 stündig, Do. 17–19, Fr. 18–19 *N. N.*
1017. Übungen zur neueren Geschichte: Das Problem des Widerstandsrechts in der europäischen Geschichte der Neuzeit, 2 stündig, Fr. 15–17 *N. N.*
1018. Deutsche Geschichte von der Machtergreifung Hitlers bis zum Ende des 2. Weltkrieges, 2 stündig, Mo. 16–18 *Raab*
1019. Geschichte der Menschen- und Bürgerrechte im Überblick (vom Habeas Corpus Act zur UNO), 1 stündig, Di. 16–17 *Raab*
1020. Seminar: Übungen zur Geschichte des Konservatismus, 2 stündig, Di. 18–20 *Raab*
-
1021. Die Sowjetunion nach Stalins Tod, 2 stündig, Do. Fr. 9–10 *Stadtmüller*
1022. Geschichte des Habsburgerreiches (1526–1918), 2 stündig, Do. Fr. 11–12 *Stadtmüller*

- | | |
|---|--------------------|
| 1023. Rußland und die orientalische Frage, 2 stündig,
Do. Fr. 10–11 | <i>Neubauer</i> |
| 1024. Bibliographische Einführung in die Ost- und Südost-
europaforschung (Allgemeinbibliographie),
2 stündig, Mi. Do. 8–9 | <i>Mach</i> |
| 1025. Proseminar: Einführung in die Geschichte Ost-
europas I (Ältere russische und ukrainische Ge-
schichte), 2 stündig, Mi. 9–11 | <i>Hösch</i> |
| 1026. Hauptseminar I: Die Sowjetunion im Zweiten Welt-
krieg, 2 stündig, Di. 8–10 | <i>Grimm</i> |
| 1027. Hauptseminar II: Quellen zur russischen Kirchen-
geschichte (Raskol), 2 stündig, Do. 14–16 | <i>Neubauer</i> |
| 1028. Oberseminar (gemeinsam mit Prof. Koschmieder):
Quellen zur älteren polnischen Geschichte (Reforma-
tion und Gegenreformation), 2 stündig, Do. 15–17 | <i>Stadtmüller</i> |

3. Namenforschung

- | | |
|--|--------------------|
| 1029. Kolloquium über Ortsnamenkunde, auf Wunsch mit
vorwiegender oder teilweiser Rücksichtnahme auf
das Historische Ortsnamenbuch von Bayern, Pro-
blemstellung durch die Hörer (u.), 2 stündig,
Zeit nach Vereinbarung | <i>Steinberger</i> |
| 1030. Die Bayerischen Ortsnamen II: Die Ortsnamen als
siedlungsgeschichtliche Zeugnisse, mit Übung,
2 stündig, Mo. 16–18 | <i>Puchner</i> |

4. Völkerkunde:

- | | |
|--|------------------|
| 1031. Die Religionen Afrikas II, 2 stündig,
nach Vereinbarung | <i>Baumann</i> |
| 1032. Ethnologisches Seminar, 2 stündig,
nach Vereinbarung | <i>Baumann</i> |
| 1033. Ethnologische Übungen (zus. mit A. Laubscher),
2 stündig, nach Vereinbarung | <i>Baumann</i> |
| 1034. Kultur und Kunst der Khmêr in Kambodscha,
1 stündig, nach Vereinbarung | <i>Kauffmann</i> |
| 1035. Circumcaribische und subandine Kulturen,
2 stündig, nach Vereinbarung | <i>Zerries</i> |

1036. Fragen der ethnologischen Ritus-Forschung,
2 stündig, nach Vereinbarung *Vajda*

1037. Ethnologische Neuerscheinungen, 1 stündig,
nach Vereinbarung *Vajda*

1038. Ethnologische Übungen, 1 stündig,
nach Vereinbarung *Vajda*

5. Amerikanistik:

1039. Einführung in die amerikanische Kulturgeschichte,
2 stündig, Mi. 9-11 *Friedmann*

1040. Die Frage nach dem Sinn des Daseins in der ameri-
kanischen Literatur der Gegenwart, 2 stündig,
Mo. 9-11 *Friedmann*

1041. Seminar: Identity, Frustration, Violence: Übungen
zur Vorlesung, 2 stündig, Di. 9-11 *Friedmann*

1042. The American Novel 1900-1930, 2 stündig,
Mi. Do. 10-11 *Fryckstedt*

1043. Seminar: Übungen zur Vorlesung (in engl. Sprache),
2 stündig, Mo. 14-16 *Fryckstedt*

1044. Proseminar: Die Einwanderung in die Vereinigten
Staaten, 1 stündig, Di. 11-12 *Schmidt*

1045. Seminar: Amerikanische Sozialphilosophie der
Gegenwart, 2 stündig, Di. 17-19 *Egbert Weber*

6. Staatskunde, Politik und Kulturlehre:

1046. Grundzüge der Politik, 2 stündig, Mi. 9-11 *Glum*

1047. Kolloquium über Nationalsozialismus *Glum*

1048. Geschichte und Theorie des Helfens, 2 stündig,
Mi. 16-18 *Rassem*

1049. Übungen: Aktuelle kulturpolitische Fragen,
2 stündig, nach Vereinbarung *Rassem*

7. Archäologie, Kunstgeschichte, Musikwissenschaft:

1050. Einführung in die Klassische Archäologie,
3 stündig, Mo. Di. Do. 16-17 *Homann-
Wedeking*

1051. Griechische Monumental-Malerei,
2 stündig, Mi. 14-16 *Bielefeld*

- | | |
|---|-----------------------------|
| 1052. Griechische Götter, 2 stündig, Mo. Do. 15–16 | <i>Walter</i> |
| 1053. Einführung in die römische Numismatik,
1 stündig, Mi. 10–11 | <i>P. R. Franke</i> |
| 1054. Übungen zur Vorlesung, 1 stündig, Mi. 11–12 | <i>P. R. Franke</i> |
| 1055. Archäologisches Seminar: Oberkursus,
2 stündig, Di. 9–11 | <i>Homann-
Wedeking</i> |
| 1056. Archäologisches Seminar: Mittelkursus,
2 stündig, Do. 17.30–19.00 | <i>Bielefeld</i> |
| 1057. Archäologisches Seminar: Mittelkursus,
2 stündig, Mi. 9–11 | <i>Ohly</i> |
| 1058. Archäologisches Proseminar: Griechische Vasen,
2 stündig, Fr. 17–19 | <i>Walter</i> |
| 1059. Archäologisches Kolloquium: Olympia. Geschichte
des Heiligtums, 14 tägig, Fr. 17.30–19.15 | <i>Lullies</i> |
| 1060. Archäologisches Seminar: Übung zur griechischen
Numismatik für Fortgeschrittene,
1 stündig, Mi. 14–15 | <i>P. R. Franke</i> |
| 1061. Die Wissenschaft der Kunstgeschichte und ihr Stu-
dium, 3 stündig, Mi. Do. 16–17, Fr. 10–11 | <i>Sedlmayr</i> |
| 1062. Bildkunst des 16. Jahrhunderts in Bayern und
Schwaben, 3 stündig, Di. Mi. Do. 12–13 | <i>Lieb</i> |
| 1063. Rembrandt, 2 stündig, Di. Fr. 15–16 | <i>Otto</i> |
| 1064. Venezianische Malerei der Spätrenaissance,
2 stündig, Mo. Do. 16–17 | <i>Oertel</i> |
| 1065. Albrecht Dürer, Matthias Grünewald: Das graphische
Werk, 2 stündig, Mo. 17–19 | <i>Behling</i> |
| 1066. Die Maler des Blauen Reiters,
2 stündig, Di. Do. 11–12 | <i>Messerer</i> |
| 1067. Michelangelo – Architektur,
2 stündig, Mo. 10–11, Fr. 9–10 | <i>Hubala</i> |
| 1068. Die Malerei des Rokoko, Teil I: Frankreich
2 stündig | <i>Bauer</i> |

Siehe auch:

- Nr. 1245 *Wessel*, Die Kunst der Palaiologenzeit
 Nr. 1246 *Wessel*, Russische Kunst

Übungen für Anfänger:

- | | |
|---|------------------|
| 1069. Anfängerübungen, 2 stündig, Do. 9-11 | <i>Otto</i> |
| 1070. Die Techniken der Druckgraphik (anhand von Originalen), 2 stündig, Do. 16-18 | <i>Piel</i> |
| 1071. Sehen und Beschreiben von Kunstwerken, 2 stündig, vor Originalen, nach Vereinbarung | <i>Rupprecht</i> |

Übungen für Vorgeschriftene:

- | | |
|---|----------------|
| 1072. Übungen für Vorgeschriftene: Der Genter Altar der Brüder van Eyck, 2 stündig, Mi. 14-16 | <i>Behling</i> |
| 1073. Übungen zum Thema der Vorlesung (für Vorgeschriftene), 2 stündig, Di. 10-12 | <i>Hubala</i> |
| 1074. Übungen für Vorgeschriftene zum Osteinfluß auf die mittelalterliche Kunst, 2 stündig, Fr. 10-12 | <i>Gross</i> |

Übungen:

- | | |
|---|--------------------|
| 1075. Übungen zum Thema der Vorlesung (Das Verhältnis zu Italien), 2 stündig, Do. 17-19 | <i>Lieb</i> |
| 1076. Übungen zur Vorlesung, 2 stündig, Mo. 11-13 | <i>Messerer</i> |
| 1077. Übung: François Boucher, 2 stündig, Do. 14-16 | <i>Bauer</i> |
| 1078. Übungen zur Systematik der Renaissancearchitektur in Italien (Bautypen und Bauformen), 2 stündig, nach Vereinbarung | <i>Heydenreich</i> |
| 1079. Bachs Orgelmusik, 3 stündig, Do. Fr. 12.15-13.25 | <i>Georgiades</i> |
| 1080. Hauptseminar: Übung zur französischen Musik des 14. Jahrhunderts, 2 stündig, Mi. 18-20 | <i>Georgiades</i> |
| 1081. Kolloquium für Doktoranden, 1 stündig, 14 tägig, Di. 19.30-21.00 | <i>Georgiades</i> |
| 1082. Übung für Anfänger, 2 stündig, Do. 17-19 | <i>Schlötterer</i> |
| 1083. Übung: Lektüre musiktheoretischer Texte des Mittelalters, 2 stündig, Fr. 15-17 | <i>H. Schmid</i> |
| 1084. Übung: Einführung in den gregorianischen Gesang, 2 stündig, 14 tägig, Mo. 15-17, Mi. 14-16 | <i>Pfaff</i> |
| 1085. Übung: Monteverdi und seine Zeit, 2 stündig, Fr. 8.30-10.00 | <i>Osthoff</i> |

1086. Übung: Einführung in die Mensuralnotation,
2 stündig, Mo. 17–19 *Göllner*
1087. Musikalisches Praktikum:
- a) Satzlehre der mittelalterlichen Mehrstimmigkeit,
2 stündig, Di. 9–11 *Schlötterer*
 - b) Generalbaß, 2 stündig, Do. 15–17 *Schlötterer*
 - c) Vokales Ensemble, 2 stündig, Di. 11–13 *Schlötterer*
 - d) Aufführungsversuche:
 - 1. Französische Musik des 14. Jahrhunderts,
2 stündig, Di. 15–17 *Göllner*
 - 2. Mehrstimmigkeit aus St. Martial,
2 stündig, Di. 17–19 *Göllner*
 - e) Instrumentales Ensemble, 2 stündig,
nach Vereinbarung *Georgiades*
1088. Lehrkurs: Musik des späten Mittelalters in instrumentaler Praxis – Gambenensemble des 17. Jahrhunderts, 2 stündig, in Gruppen, Mi. 10–12 und nach Vereinbarung *Haselhorst*
1089. Übung: Besprechung einzelner Werke aus dem Münchner Opern- und Konzertspielplan (für Hörer aller Fakultäten), 2 stündig, Mo. 13–15 *Trainer*
1090. Übung: Einführung in den musikalischen Satz (Fuge), 2 stündig, Di. 13–15 *Trainer*
1091. Übung: Jazz II (von New Orleans bis zum Swing), 2 stündig, Di. 19–21 *Waeltnner*
1092. Übung zur französischen romantischen Oper, 2 stündig, Mi. 16–18 *Bockholdt*
- Siehe auch:*
Nr. 1596 v. Gardner, Liturgischer Gesang der russisch-orthodoxen Kirche: Geschichte und stilistische Richtung

8. Zeitungswissenschaft:

1093. Journalistische Darstellungsformen, II, 2 stündig,
Do. 11–13 *Roegel*
1094. Hauptseminar, 2 stündig, Do. 16–18 *Roegel*

- | | |
|--|------------------|
| 1095. Oberseminar, 14 tagig, 2 stundig, Zeit nach Vereinbarung | <i>Roegel</i> |
| 1096. Kolloquium uber Fragen des Zeitungsverlags, 2 stundig, nach Vereinbarung | <i>Roegel</i> |
| 1097. Ubungen zur Theater- und Filmkritik anhand des Munchner Spielplans, 2 stundig, Fr. 11–13 | <i>Braun</i> |
| 1098. Proseminar I: Einfuhrung in die Zeitungswissenschaft (fur Anfanger), 2 stundig, Fr. 9.30–11.00 | <i>Starkulla</i> |
| 1099. Proseminar II (fur Fortgeschrittene), 2 stundig, Di. 15–17 | <i>Starkulla</i> |
| 1100. Technik des wiss. Arbeitens fur Zeitungswissenschaftler, 1 stundig, nach Vereinbarung | <i>Starkulla</i> |
| 1101. Kommunikationstheorie und Kommunikationspolitik, 2 stundig, Di. 11–13 | <i>Starkulla</i> |
| 1102. Ethik des Journalismus | <i>Proebst</i> |
| 1103. Ausgewahlte Probleme des Fernsehens | <i>Munster</i> |
| 1104. Fernsehjournalistisches Praktikum mit Ubungen an Mikrophon und Tonbandgerat, III, 14 tagig, 2 stundig, Fr. 15–17 | <i>Dulk</i> |
| 1105. Ausgewahlte Themen aus der chinesischen Zeitungsgeschichte, 1 stundig, Zeit nach Vereinbarung | <i>Mohr</i> |

9. Sprechkunde und Sprecherziehung:

- | | |
|---|-------------------|
| 1106. Grundzuge der allgemeinen Phonetik, 2 stundig, Di. 14–16 | <i>Weithase</i> |
| 1107. Stimmbildungs- und Sprechubungen, 2 stundig, Mi. 13.30–15.00 | <i>Weithase</i> |
| 1108. Ubungen im Mikrophonsprechen, 1 stundig, Mi. 15–16 | <i>Weithase</i> |
| 1109. Proseminar: Sprachliche Darstellungsubungen an deutschen Balladen, 2 stundig, Do. 13.30–15.00 | <i>Weithase</i> |
| 1110. Seminar: Sprachliche Gestaltungsubungen an Dichtungen Goethes, 2 stundig, Fr. 13.30–15.00 | <i>Weithase</i> |
| 1111. Ubungen in freier Rede und Diskussion, fur Horer aller Fakultaten, 2 stundig, Fr. 18–20 | <i>Zehetmeier</i> |

10. Philologie:

a) Allgemeine und indogermanische Sprachwissenschaft:

- | | |
|---|--------------------|
| 1112. Vergleichende Wortbildungslehre des Griechischen und Lateinischen, 3 stündig, Mo. Di. Do. 8-9 | <i>Wissmann</i> |
| 1113. Sprachhistorische Übungen zum Litauischen, 2 stündig, Mi. 8-10 (u.) | <i>Wissmann</i> |
| 1114. Übungen zum althochdeutschen Glossar Abrogans, 2 stündig, Di. 16-18 (u.) | <i>Wissmann</i> |
| 1115. Hethitisch I, 2 stündig, nach Vereinbarung | <i>Kammenhuber</i> |
| 1116. Übungen zur Datierung undatierter hethitischer Texte, 2 stündig, nach Vereinbarung | <i>Kammenhuber</i> |
| 1117. Hethitische Gesetze, 2 stündig, nach Vereinbarung | <i>Kammenhuber</i> |
| 1118. Albanisch I, 2 stündig, nach Vereinbarung | <i>Camaj</i> |
| 1119. Albanisch II, 2 stündig, nach Vereinbarung | <i>Camaj</i> |

b) Finnisch-ugrische Sprachwissenschaft:

- | | |
|---|---------------|
| 1120. Einführung ins Finnische I, 2 stündig, nach Vereinbarung | <i>N. N.</i> |
| 1121. Einführung ins Finnische II (für Teilnehmer mit Vorkenntnissen), 2 stündig, nach Vereinbarung | <i>N. N.</i> |
| 1122. Lektüre moderner finnischer literarischer Texte, 2 stündig, nach Vereinbarung | <i>N. N.</i> |
| 1123. Einführung in die finnischen Mundarten, 2 stündig, nach Vereinbarung | <i>N. N.</i> |
| 1124. Die altfinnischen Lieder, 1 stündig, nach Vereinbarung | <i>Fromm</i> |
| 1125. Einführung ins Ostjakische, 1 stündig, nach Vereinbarung | <i>Fromm</i> |
| 1126. Ungarisch für Anfänger, 2 stündig, nach Vereinbarung | <i>Heller</i> |
| 1127. Ungarisch für Fortgeschrittene, 2 stündig, nach Vereinbarung | <i>Heller</i> |

1128. Übersetzungsübungen aus dem Ungarischen,
2 stündig, nach Vereinbarung

Heller

Siehe auch:

- Nr. 1106 *Weithase*, Grundzüge der allgemeinen Phonetik
Nr. 1107 *Weithase*, Stimmbildungs- und Sprechübungen
Nr. 1108 *Weithase*, Übungen im Mikrophonsprechen
Nr. 1109 *Weithase*, Proseminar: Sprachliche Darstellungs-
übungen an deutschen Balladen
Nr. 1110 *Weithase*, Seminar: Sprachliche Gestaltungsübungen
an Dichtungen Goethes
Nr. 1111 *Zehetmeier*, Übungen in freier Rede und Diskussion,
für Hörer aller Fakultäten

c) Indologie und Iranistik:

1129. Sanskrit für Anfänger, 2 stündig, nach Vereinbarung

Hoffmann

1130. Indologisches Seminar: Lektüre eines Dramas,
2 stündig, nach Vereinbarung

Hoffmann

1131. Kamasutra, 2 stündig, nach Vereinbarung

Wilhelm

1132. Avestisch IV: Gathas, 2 stündig, nach Vereinbarung

Hoffmann

1133. Tibetische Lektüre, 2 stündig, nach Vereinbarung

Hoffmann

1134. Tibetisch: Naropa, 2 stündig, nach Vereinbarung

Wilhelm

d) Ostasiatische Kultur- und Sprachwissenschaft:

Sinologie:

1135. Einführung in die chinesische Schriftsprache III,
3 stündig, Zeit nach Vereinbarung

Trauzettel

1136. Ausgewählte historiographische Texte, 1 stündig,
Zeit nach Vereinbarung

Trauzettel

1137. Ausgewählte Kapitel aus dem Shih-chi, 1 stündig,
Zeit nach Vereinbarung

Trauzettel

1138. Seminar: Hsün-tzu, 2 stündig, Zeit nach Vereinba-
rung

N. N.

1139. Inschriften der Chou-Zeit, 1 stündig, Zeit nach Ver-
einbarung

N. N.

1140. Ausgewählte T'ang-Dichtungen, 2 stündig, Zeit nach
Vereinbarung

N. N.

1141. Chinesische Zeitungs- und Umgangssprache (Unter-
kurs), 2 stündig, Zeit nach Vereinbarung

Mohr

1142. Chinesische Zeitungs- und Umgangssprache (Ober-
kurs), 2 stündig, Zeit nach Vereinbarung

Mohr

1143. Chinesische Zeitungs- und Umgangssprache (außenpolitische Terminologie der V. R. China), 2 stündig, Zeit nach Vereinbarung *Mohr*

Koreanistik:

1144. Koreanische Sprache, 4 stündig, Mo. Fr. 13-15 *Eckardt*

Thai:

1145. Einführung in das Thai III, 2 stündig, Zeit nach Vereinbarung *Kemper*

e) Japanologie:

1146. Textlektüre für Anfänger, 2 stündig, Zeit nach Vereinbarung *Naumann*
1147. Textlektüre für Fortgeschrittene, 2 stündig, Zeit nach Vereinbarung *Naumann*
1148. Quellenwerke der amtlichen und privaten Historiographie Japans und ihre Wertung, 2 stündig, Mo. 15-17 *Hammitzsch*
1149. Hilfsmittel der Japanologie, 2 stündig, Di. 11-13 *Hammitzsch*
1150. Seminar: Das Eiga-monogatari und seine Zeit (mit Textlektüre), 2 stündig, Mo. 17-19 *Hammitzsch*

f) Kaukasussprachen:

1151. Georgisch für Anfänger, 2 stündig, nach Vereinbarung *Metreweli*
1152. Georgisch für Fortgeschrittene, 2 stündig, nach Vereinbarung *Metreweli*

Siehe auch:

Nr. 1163 *Abşalg*, Altgeorgisch, Einführung

g) Ägyptologie:

Archäologie und Kunstgeschichte:

1153. Die ägyptische Kunst der ptolemäischen und römischen Epoche, mit Lichtbildern, 1 stündig, Do. 16-17 *H. W. Müller*
1154. Einführung in die ägyptische Architektur, mit Lichtbildern, 1 stündig, Do. 17-18 *H. W. Müller*
1155. Übungen zur Geographie des Deltas (gemeinsam mit v. Beckerath), Fortsetzung, 2 stündig, Mi. 9-11 *H. W. Müller*

1156. Einführung in die altägyptische Geschichte (Fortsetzung), 2 stündig, Fr. 15-17 *v. Beckerath*

Philologie:

1157. Historische Texte für Fortgeschrittene, 2 stündig, Fr. 10-12 *v. Beckerath*
1158. Ägyptisch II, 2 stündig, Mo. 10-12 *Westendorf*
1159. Übungen zur mittelägyptischen Syntax, 1 stündig, Do. 9-10 *Westendorf*
1160. Inschriften der griechisch-römischen Tempel, 2 stündig, Mi. 11-13 *Westendorf*
- Siehe auch:*
Nr. 1164 *Aßfalg*, Koptisch II: Lektüre leichter sahidischer Texte

h) Philologie des Christlichen Orients:

1161. Hauptgestalten der syrischen Literatur (mit Interpretationsübungen), 2 stündig, nach Vereinbarung *Aßfalg*
1162. Äthiopisch: Lektüre des „Sapiens Sapientium“, 1 stündig, nach Vereinbarung *Aßfalg*
1163. Altgeorgisch: Einführung in das Altgeorgische, 2 stündig, nach Vereinbarung *Aßfalg*
1164. Koptisch: Koptisch II: Lektüre leichter sahidischer Texte, 2 stündig, Di. 10-12 *Aßfalg*

i) Assyriologie:

1165. Präsargonische sumerische Inschriften, 2 stündig *Edzard*
1166. Neuassyrische Königskorrespondenz, 2 stündig *Edzard*
1167. Akkadisch II: Altbabylonische Briefe, 2 stündig *Edzard*

k) Semitische Philologie und Islamwissenschaft:

1168. Arabisch I, 3 stündig, Zeit nach Vereinbarung *Spitaler*
1169. Arabische Poesie, 2 stündig, Zeit nach Vereinbarung *Spitaler*
1170. Übungen zur arabischen Dialektologie, 2 stündig, Zeit nach Vereinbarung *Spitaler*
1171. Seminar: Probleme der semitischen Laut- und Formenlehre, 2 stündig, Zeit nach Vereinbarung *Spitaler*

1172. Lektüre hebräischer Dichter des Mittelalters und der Neuzeit, 2 stündig, Zeit nach Vereinbarung *Prijs*
1173. Modernes Hebräisch für Anfänger, 2 stündig, Zeit nach Vereinbarung *Prijs*
1174. Modernes Hebräisch für Fortgeschrittene, 2 stündig, Zeit nach Vereinbarung *Prijs*
- Siehe auch:*
 Nr. 1161 *Aßfalg*, Hauptgestalten der syrischen Literatur mit Interpretationsübungen
 Nr. 1162 *Aßfalg*, Äthiopische Lektüre

**l) Geschichte und Kultur des Nahen Orients
sowie Turkologie:**

1175. Islamkundliche Übungen (gemeinsam mit Prof. Kissling), 1 stündig, Fr. 9–10 *Babinger*
1176. Islamkundliche Übungen (gemeinsam mit Prof. Babinger), 1 stündig, Fr. 9–10 *Kissling*
1177. Geschichte des Osmanischen Reiches, 2 stündig, Fr. 10–12 *Kissling*
1178. Türkei und christliches Abendland im 15. und 16. Jahrhundert, 2 stündig, Do. 9–11 *Kissling*
1179. Der türkische Sprachbau, 1 stündig, Do. 11–12 *Kissling*
1180. Aufstieg, Glanz und Niedergang des Sefewidenreiches, 2 stündig, Di. 9–11 *Kissling*
1181. Lektüre eines persischen Klassikers, 1 stündig, Di. 11–12 *Kissling*
1182. Kiswahili für Anfänger (nur für Ethnologen und Orientalisten), 1 stündig, Zeit nach Vereinbarung, priv. et gratis *Kissling*
1183. Kiswahili für Fortgeschrittene (nur für Ethnologen und Orientalisten), 1 stündig, Zeit nach Vereinbarung, priv. et gratis *Kissling*
1184. Türkisch I, 2 stündig, Zeit nach Vereinbarung *Önder*
1185. Türkisch II, 2 stündig, Zeit nach Vereinbarung *Önder*
1186. Türkisch III, 2 stündig, Zeit nach Vereinbarung *Önder*
1187. Persisch I (Formenlehre, Phonetik), 2 stündig, Zeit nach Vereinbarung *Pirayech*

1188. Persisch II (Fortsetzung der Grammatik, zeitgenössische Texte), 2 stündig, Zeit nach Vereinbarung *Zohari*
1189. Persisch III (Wortfelder, Aufsätze), 2 stündig, Zeit nach Vereinbarung *Zohari*

m) Klassische Philologie (griechische und lateinische Philologie), mittel- und neugriechische Philologie und mittellateinische Philologie:

Griechisch:

1190. Plato II, 3 stündig, Mo. Di. Do. 12–13 *von Fritz*
1191. Demosthenes, 3 stündig, Mi. Do. 16–17, Fr. 17–18 *Egermann*
1192. Sophokles, Die Trachinierinnen, 3 stündig, Di. 16–17, Mi. 12–13, Fr. 11–12 *Treu*
1193. Hesiod, 2 stündig, Di. Do. 15–16 *Kerschensteiner*
1194. Philologisches Seminar, Unterkurs: Xenophon, Symposion, 2 stündig, Sa. 10–12 *Treu*
1195. Philologisches Seminar, Mittelkurs: Sophokles, Philoktet, 2 stündig, Mo. 16–18 *Egermann*
1196. Philologisches Seminar, Oberkurs: Plato, 7. Brief, 2 stündig, Mi. 17–19 (u.) *von Fritz*
1197. Griechisches Proseminar für Lateinstudierende (Menander), 2 stündig, Mi. 17–19 *Kerschensteiner*
1198. Griechische Stilübungen, Unterkurs I. Abtlg., 2 stündig, Mi. 8.30–10.00 *Edsperger*
1199. Griechische Stilübungen, Unterkurs II. Abtlg., 2 stündig, Sa. 8.30–10.00 *Grosser*
1200. Griechische Stilübungen, Mittelkurs I. Abtlg., 2 stündig, Mi. 14.30–16.00 *Bissinger*
1201. Griechische Stilübungen, Mittelkurs II. Abtlg., 2 stündig, Fr. 8.30–10.00 *Grosser*
1202. Griechische Stilübungen, Oberkurs I. Abtlg., 2 stündig, Mo. 14–15, Fr. 8–9 *Färber*
1203. Griechische Stilübungen, Oberkurs II. Abtlg., 2 stündig, Fr. 15.00–16.30 *Maier*

1204. Griechische Stilübungen, Repetitionskurs für Staatsexamenskandidaten, 2 stündig, Di. Do. 14–15 *Dalfen*
1205. Griechische Lektüre (im Rahmen der Stilübungen), 2 stündig, Mi. 12.00–13.30 *Bissinger*
1206. Griechischer Grundkurs I (Formenlehre), 3 stündig, Mo. 14–15, Mi. 18–19, Fr. 8–9 *Faltner*
1207. Griechischer Grundkurs II (Abschluß der Formenlehre und Syntax; Beginn der Lektüre), 3 stündig, Di. Do. Fr. 8–9 *Zeller*
1208. Griechischer Grundkurs III, 3 stündig, Mo. Mi. Sa. 8.00–8.45 *Hötzl*

Siehe auch:

- Nr. 1112 *Wissmann*, Vergleichende Wortbildungslehre des Griechischen und Lateinischen
- Nr. 1239 *Becke*, Der griechische Roman im Mittelalter
- Nr. 993 *Dunst*, Lektüre und Interpretation ausgewählter griechischer Inschriften
- Nr. 887 *Kuhn*, Die Ideenlehre und die platonischen Spät-dialoge
- Nr. 889 *Kuhn*, Oberseminar: Der Dialog Politikos und die politische Philosophie Platons

Lateinisch:

1209. Horaz, 3 stündig, Mo. Di. Do. 11–12 *Becker*
1210. Lactantius – das Werk und seine Stellung im Ablauf römischen Denkens von Cicero bis Augustinus, 2 stündig, Do. 17–19 *Pfligersdorffer*
1211. Lateinische Metrik, 3 stündig, Mo. Di. Do. 10–11 *Rupprecht*
1212. Plautus, 2 stündig, Fr. 9–11 *Ludwig*
1213. Philologisches Seminar, Unterkurs I. Abtlg.: Apuleius, Amor und Psyche, 2 stündig, Di. 17–19 *Kerschensteiner*
1214. Philologisches Seminar, Unterkurs II. Abtlg.: Ovid, Fasten, 2 stündig, Di. 17–19 *Ludwig*
1215. Philologisches Seminar, Mittelkurs I. Abtlg.: Cicero, Briefe, 2 stündig, Mo. 18–20 *Becker*
1216. Philologisches Seminar, Mittelkurs II. Abtlg.: Seneca, Briefe an Lucilius, 2 stündig, Mo. 17–19 *Pfligersdorffer*
1217. Philologisches Seminar, Mittelkurs III. Abtlg.: Augustinus, De beata vita, 2 stündig, Di. 17–19 *Pfligersdorffer*

- | | |
|---|--------------------|
| 1218. Philologisches Seminar, Oberkurs: Cicero,
De officiis, 2 stündig, Mi. 10-12 | <i>Becker</i> |
| 1219. Übungen zu Vergilproblemen (Aeneis IX-XII),
2 stündig, Do. 17-19 | <i>Klingner</i> |
| 1220. Lateinische Stilübungen, Unterkurs I. Abtlg.,
2 stündig, Mo. 13.30-15.00 | <i>Bachmann</i> |
| 1221. Lateinische Stilübungen, Unterkurs II. Abtlg.,
2 stündig, Di. 14.00-15.30 | <i>Beckenbauer</i> |
| 1222. Lateinische Stilübungen, Unterkurs III. Abtlg.,
2 stündig, Mo. 13.30-15.00 | <i>Bissinger</i> |
| 1223. Lateinische Stilübungen, Unterkurs IV. Abtlg.,
2 stündig, Fr. 15.30-17.00 | <i>Pfister</i> |
| 1224. Lateinische Stilübungen, Mittelkurs I. Abtlg.,
2 stündig, Sa. 10-12 | <i>Führer</i> |
| 1225. Lateinische Stilübungen, Mittelkurs II. Abtlg.,
2 stündig, Do. 13.30-15.00 | <i>Grosser</i> |
| 1226. Lateinische Stilübungen, Mittelkurs III. Abtlg.,
2 stündig, Fr. 9-11 | <i>Jäger</i> |
| 1227. Lateinische Stilübungen, Mittelkurs IV. Abtlg.,
2 stündig, Sa. 8.30-10.00 | <i>Seitz</i> |
| 1228. Lateinische Stilübungen, Oberkurs I. Abtlg.,
2 stündig, Fr. 13.30-15.00 | <i>Bayer</i> |
| 1229. Lateinische Stilübungen, Oberkurs II. Abtlg.,
2 stündig, Fr. 13.30-15.00 | <i>Bissinger</i> |
| 1230. Lateinische Stilübungen, Oberkurs III. Abtlg.,
2 stündig, Fr. 13.30-15.00 | <i>Tietze</i> |
| 1231. Lateinische Stilübungen, Oberkurs IV. Abtlg.,
2 stündig, Mi. 13.30-15.00 | <i>Tietze</i> |
| 1232. Lateinische Stilübungen, Repetitionskurs für Staats-
examenskandidaten, 2 stündig, Di. 18-20 | <i>Tietze</i> |
| 1233. Lateinische Stilübungen für Fortgeschrittene,
2 stündig, Di. Fr. 14-15 | <i>Fingerle</i> |
| 1234. Lateinische Lektüre im Rahmen der Stilübungen (für
Anfänger), 2 stündig, Mi. 13.30-15.00 | <i>Grosser</i> |

1235. Lateinische Lektüre im Rahmen der Stilübungen (für Fortgeschrittene), 2 stündig, Do. 14–16 *Tietze*
1236. Lateinischer Grundkurs I (Formenlehre, Syntax), 3 stündig, Di. Mi. Do. 18–19 *Happ*
1237. Lateinischer Grundkurs II (Caesar b. G.), 3 stündig, Mo. Mi. Fr. 18–19 *Voit*
1238. Lateinischer Grundkurs III (Seneca, Vergil), 3 stündig, Mo. 9–10, Mi. Fr. 8–9 *Frank*
- Siehe auch:*
Nr. 1112 *Wissmann*, Vergleichende Wortbildungslehre des Griechischen und Lateinischen.

Byzantinistik und neugriechische Philologie:

1239. Der griechische Roman im Mittelalter, 2 stündig, Di. Do. 8–9 *Beck*
1240. Byzantinische Verfassungsgeschichte II, 2 stündig, Di. Do. 9–10 *Beck*
1241. Proseminar: Einführung in die Byzantinistik, 1 stündig, Mi. 14–15 *Beck*
1242. Hauptseminar, 2 stündig, Mi. 11.30 s.t.–13.00 *Beck*
1243. Die ostkirchliche Trennung: Spannungen und Spaltungen in der christlichen Kirche bis zum 9. Jh., 2 stündig, Do. 17.30 s.t.–19.00 *Joannon*
1244. Das Mönchtum in der byzantinischen Kirche, 2 stündig, Fr. 17.30 s.t.–19.00 *Joannon*
1245. Die Kunst der Palaiologenzeit, 2 stündig, Di. Fr. 14–15 *Wessel*
1246. Russische Kunst, 2 stündig, Di. 17–19 *Wessel*
1247. Übung: Das Christusbild in der altchristlichen und byzantinischen Kunst, 2 stündig, Do. 17–19 *Wessel*
1248. Neugriechisch für Anfänger, 2 stündig, Di. 13–14, Fr. 16–17 *Moser-Philtson*
1249. Neugriechisch für Fortgeschrittene I, 2 stündig, Di. 14–15, Fr. 13–14 *Moser-Philtson*
1250. Neugriechisch für Fortgeschrittene II, 1 stündig, Fr. 14–15 *Moser-Philtson*

Lateinische Philologie des Mittelalters:

1251. Mittelalterliche Bildungsgeschichte als Einführung in die wissenschaftliche Literatur des Mittelalters, 2 stündig, Di. Mi. 14–15 *Bischoff*
1252. Mittellateinische Lektüre: Ausgewählte Texte aus der Tierdichtung, 1 stündig, Di. 17–18 *Bischoff*
1253. Seminar: Textkritische Übungen zu den Carmina Burana, Fortsetzung, 2 stündig, Mi. 16–18 *Bischoff*
1254. Übungen im Lesen lateinischer Handschriften, (12.–15. Jh.), 2 stündig, Di. 15–17 *Bischoff*

n) Germanistik (Deutsche Philologie, Volkskunde, Theatergeschichte, Nordische Philologie, Germanische Altertumskunde):

Deutsche Philologie, Ältere Abteilung

1255. Einführung in die deutsche Philologie (Sprach- und Literaturwissenschaft), 3 stündig, Di. Mi. Do. 9–10 *Hugo Kuhn*
1256. Deutsche Wortkunde, 2 stündig, Do. 13–15 *Ploß*
1257. Deutsche Phonetik: Kombinationslehre, 1 stündig, Mo. 11–12 *Weifert*
1258. Einführung in die Dialektgeographie Bayerns, 1 stündig, Fr. 12–13 *Weifert*
1259. Die althochdeutsche Literatur, 2 stündig, Di. Mi. 11–12 *Reiffenstein*
1260. Das Nibelungenlied, 2 stündig, Di. Mi. 17–18 *Betz*
1261. Die deutsche Literatur im Zeitalter des Humanismus und der Reformation (1450–1600), 3 stündig, Mi. Do. Fr. 8–9 *H.-F. Rosenfeld*
1262. Drama und Theater im 16. Jahrhundert, 2 stündig, Fr. 13–15 *H. Rosenfeld*

Proseminare:

1263. Einführung in das Gotische, 2 stündig, Mo. 18–20 *Wierschin*
1264. Einführung in das Althochdeutsche, 2 stündig, Fr. 11–13 *Hahn*

- | | |
|--|---------------------|
| 1265. Einführung in das Althochdeutsche, 2 stündig,
Fr. 14-16 | <i>Petzsch</i> |
| 1266. Einführung in das Althochdeutsche, 2 stündig,
Fr. 15-17 | <i>Völker</i> |
| 1267. Einführung in das Mittelhochdeutsche, 2 stündig,
Mo. 10-12 | <i>Haug</i> |
| 1268. Einführung in das Mittelhochdeutsche, 2 stündig,
Di. 15-17 | <i>Hofmann</i> |
| 1269. Einführung in das Mittelhochdeutsche, 2 stündig,
Fr. 13-15 | <i>Ploß</i> |
| 1270. Einführung in das Mittelhochdeutsche, 2 stündig,
Mi. 16-18 | <i>Schottmann</i> |
| 1271. Einführung in das Mittelhochdeutsche, 2 stündig,
Mi. 18-20 | <i>Weber</i> |
| 1272. Übungen zur Semantik, 2 stündig, Fr. 15-17 | <i>N. N.</i> |
| 1273. Lektüre von Gottfrieds Tristan und Einführung in
die Probleme der Forschung (für Fortgeschrittene),
2 stündig, Do. 14-16 | <i>Brogssitter</i> |
| 1274. Neuzeitliche Mundarttexte aus Bayern, 1 stündig,
Do. 18-19 | <i>Weifert</i> |
|
Kolloquien: | |
| 1275. Übung zur Entwicklung des Minnesangs, 1 stündig,
Mi. 17-18 | <i>Weber</i> |
| 1276. Das Benediktbeurer Passionsspiel, 1 stündig,
Do. 17-18 | <i>Völker</i> |
| 1277. Michel Beheim, 2 stündig, Do. 17-19 | <i>Petzsch</i> |
|
Hauptseminare: | |
| 1278. Deutsche Grammatik, 2 stündig, Mi. 18-20 | <i>Betz</i> |
| 1279. Sprachschichten und Literaturschichten im Mittel-
alter, 2 stündig, Mo. 16.30-18.00 | <i>Hugo Kubn</i> |
| 1280. Einführung in die Wortforschung (Übungen zum
Bayerischen Wörterbuch), 2 stündig, Mo. 15-17 | <i>Reiffenstein</i> |
| 1281. Deutsche Fach- und Sondersprachen, 2 stündig,
Do. 16-18 | <i>Ploß</i> |

1282. Übungen zum ahd. Glossar Abrogans (u.), 2 stündig,
Di. 16–18 *Wissmann*
1283. Das Nibelungenlied, 2 stündig, Do. 11–13 *H.-F. Rosenfeld*
1284. Wolframs Parzival, 2 stündig, Di. 16.30–18.00 *Fromm*
1285. Heinrich Frauenlob, 2 stündig, Fr. 15–17 *Glier u.
Wachinger*
1286. Sebastian Brants Narrenschiff. Didaktische Dichtung
zwischen Spätmittelalter und Renaissance, 2 stündig,
Mo. 13–15 *H. Rosenfeld*

Oberseminare:

1287. Germanistisches Kolloquium (u.), 2 stündig,
Do. 18–20 *Betz*
1288. Übungen zur wissenschaftlichen Urteilsbildung und
Kritik (u.), 2 stündig, Mi. 17.30–19.00 *Fromm*
1289. Philologische Methoden und Probleme (u.),
2 stündig, Mi. 16.30–18.00 *Hugo Kuhn*
1290. Germanistisches Kolloquium, 2 stündig, Fr. 11–13 *H.-F. Rosenfeld*

Deutsche Philologie, Neuere Abteilung:

1291. Ausgewählte Kapitel aus der Geschichte des deut-
schen Dramas I: Vom ausgehenden Mittelalter bis
zur frühen Aufklärung, 2 stündig, Mi. Fr. 11–12 *Lazarowicz*
1292. Die deutsche Literatur der Barockzeit, 4 stündig,
Di. 10–12, Fr. 9–11 *Kunisch*
1293. Dichterische Wirklichkeitsgestaltung im 20. Jahr-
hundert, 3 stündig, Mo. Di. Mi. 12–13 *Motekat*

Proseminare:

1294. Einführung in die Textkritik, 2 stündig, Mi. 9–11 *Kanzog*
1295. Volk und Literatur, 2 stündig, Do. 10–12 *Karlinger*
1296. Interpretationsübungen an ausgewählten Texten der
deutschen Barockliteratur, 2 stündig, Mo. 16–18 *Erken*
1297. Übungen zur Lyrik der Goethezeit, 2 stündig,
Di. 18–20 *Kron*
1298. Satirische Romantik, 2 stündig, Fr. 18.00–19.30 *N. N.*

1299. Die deutsche politische und soziale Dichtung des Vormärz, 2 stündig, Fr. 16-18 *N. N.*
1300. Heinrich Heine, 2 stündig, Di. 16-18 *Motekat*
1301. Kafkas Roman „Der Verschollene“ („Amerika“), 2 stündig, Di. 18-20 *Jahn*
1302. Hermann Brochs Romantrilogie „Die Schlafwandler“, 2 stündig, Di. 17-19 *N. N.*
1303. Lyrik und Dichtungstheorie Oskar Loerkes, 2 stündig, Fr. 17.00-18.30 *Eppelsheimer*
1304. Ausgewählte expressionistische Prosa, 2 stündig, Mi. 13-15 *Kanzog*

Kolloquien:

1305. Thema nach Vereinbarung (u.), 2 stündig, 4 wöchentlich *Borcherdt*
1306. Kolloquium über geschichtliche und gegenwärtige Fragen des Buchhandels und Verlagswesens, 2 stündig, Do. 18-20 *Göpfert*

Hauptseminare:

1307. Die deutsche Satire des 17. Jahrhunderts, 2 stündig, Mi. 15-17 *Lazarowicz*
1308. Bewußtheit und Reflexion. Die problematische Künstlergestalt in der Literatur, 2 stündig, Fr. 17-19 *Motekat*
1309. Goethes „West-östlicher Divan“, 2 stündig, Di. 17-19 *Kunisch*

Oberseminare:

1310. Doktorandenseminar (u.), 2 stündig, Fr. 15-17 *Kunisch*
1311. Formprobleme des Dramas, 2 stündig, Mo. 18-20 *Müller-Seidel*
1312. Moderne Texttheorien (Bense, Mon u. a.), (u.), 2 stündig, 14 täglich, Fr. 15-17 *Lazarowicz*

Deutsche Philologie, Theatergeschichte:

1313. Methodik der Theaterwissenschaft, 2 stündig, Di. 14-16 *Passow*
1314. Übungen zur Regie und Dramaturgie, 2 stündig, Mo. 9.45-11.15 *Stanchina*

1315. Übungen zur Regie und Dramaturgie, 2 stündig,
Mo. 11.30–13.00 *Stanchina*

1316. Vorbereitung einer Aufführung, 2 stündig,
Mo. 8.15–9.45 *Stanchina*

Siehe auch:

Nr. 1097 *Braun*, Übungen zur Theater- und Filmkritik

Nr. 1106 *Weithase*, Grundzüge der allgemeinen Phonetik

Nr. 1107 *Weithase*, Stimmbildungs- und Sprechübungen

Nr. 1108 *Weithase*, Übungen im Mikrophonesprechen

Nr. 1109 *Weithase*, Proseminar: Sprachliche Darstellungs-
übungen an deutschen Balladen

Nr. 1110 *Weithase*, Seminar: Sprachliche Gestaltungsübungen
an Dichtungen Goethes

Nr. 1111 *Zehetmeier*, Übungen in freier Rede und Diskus-
sion, für Hörer aller Fakultäten

Deutsche und vergleichende Volkskunde:

1317. Volkskunst der Alpenländer, 2 stündig, Do. 17–19 *Gebhard*

1318. Ennio Porrino und die italienische Volksmusik,
2 stündig, Mi. 10–12 *Karlinger*

1319. Einführung in die Volkskunde. Probleme und Ar-
beitsweisen, 2 stündig, Di. 15–17 *Kramer*

1320. Proseminar: Die geographische Methode, 2 stündig,
Di. 10–12 *Kramer*

1321. Seminar: Das europäische Volksmärchen, 2 stündig,
Fr. 17–19 *Karlinger*

1322. Seminar: Sitte und Brauch, 2 stündig, Mi. 17–19 *Kramer*

Nordische Philologie und Germanische Altertumskunde:

1323. Seminar: Übungen zum Altnordischen, 2 stündig,
nach Vereinbarung (Vorbesprechung) *Wolf-Rottkay*

1324. Proseminar: Einführung in das Gotische, 2 stündig,
nach Vereinbarung (Vorbesprechung) *Wolf-Rottkay*

1325. Kolloquium: Bedeutungskundliche Fragestellungen
im Germanischen, 1 stündig, nach Vereinbarung
(Vorbesprechung) *Wolf-Rottkay*

1326. Übung zur skandinavischen Literaturgeschichte,
2 stündig, Mo. 10–12 *Kabell*

1327. Übungen zur isländischen Literatur vom 13.–16. Jahrhundert, 2 stündig, Fr. 16–18	<i>Schier</i>
1328. Proseminar: Einführung in das Altnordische, 2 stündig, Mittwoch 14–16	<i>Beck</i>
1329. Dänisch für Anfänger, 2 stündig, Do. 10–12	<i>Kabell</i>
1330. Einführung in das moderne Isländische, 2 stündig, nach Vereinbarung (Vorbesprechung)	<i>Wolf-Rottkay</i>
1331. Einführung in das Schwedische, 2 stündig, nach Ver- einbarung (Vorbesprechung)	<i>Wolf-Rottkay</i>
1332. Schwedisch für Fortgeschrittene A, 1 stündig, nach Vereinbarung (Vorbesprechung)	<i>Wolf-Rottkay</i>
1333. Schwedisch für Fortgeschrittene B, 1 stündig, nach Vereinbarung (Vorbesprechung)	<i>Wolf-Rottkay</i>
1334. Isländisch für Fortgeschrittene, 1 stündig, nach Ver- einbarung (Vorbesprechung)	<i>Wolf-Rottkay</i>
1335. Norwegisch für Anfänger A, 2 stündig	<i>Knut Emilsen</i>
1336. Norwegisch für Anfänger B, 2 stündig	<i>Knut Emilsen</i>
1337. Norwegisch für Fortgeschrittene A, 2 stündig	<i>Knut Emilsen</i>
1338. Norwegisch für Fortgeschrittene B, 2 stündig	<i>Knut Emilsen</i>
1339. Übungen zu Knut Hamsun, 2 stündig, nach Verein- barung	<i>Knut Emilsen</i>

o) Englische Philologie:

Vorlesungen:

1340. Shakespeares Tragödien, 3 stündig, Mi. Do. Fr. 11–12	<i>Clemen</i>
1341. Geschichte der englischen Sprache bis zum Ausgang des Mittelalters, 1 stündig, Do. 12–13	<i>Clemen</i>
1342. Das englische Drama von Davenant bis Sheridan, 2 stündig, Di. Do. 9–10	<i>Wölcke</i>
1343. Chaucer, Canterbury Tales (in englischer Sprache), 2 stündig, Di. Mi. 13–14	<i>Bonheim</i>
1344. Einführung in das Altenglische, 2 stündig, Mi. 15–16, Do. 16–17	<i>Hammerle</i>
1345. Beowulf, 1 stündig, Do. 17–18	<i>Hammerle</i>

- | | |
|---|-----------------|
| 1346. Shelley und Keats, 2 stündig, Do. Fr. 14–15 | <i>Moritz</i> |
| 1347. Englische Dichtung von Campion bis Dryden, 2 stündig, Di. Mi. 12–13 | <i>Fischer</i> |
| 1348. The Poetry of Blake, Coleridge, and Wordsworth, 2 stündig, Mo. Di. 10–11 | <i>Schanzer</i> |
| 1349. Outline of English History from the Roman Conquest to 1914 (mit Lichtbildern), 1 stündig, Fr. 15–16 | <i>Bourke</i> |
| 1350. Outline of Modern English Literature from Thomas Hardy to the present day, 1 stündig, Do. 15–16 | <i>Bourke</i> |
| 1351. Englische Geschichte im 20. Jahrhundert, 1 stündig, Mo. 17–18 | <i>Sieper</i> |
| 1352. Grundkurs: Einführung in das Studium der Anglistik, 1 stündig, Di. 11–12 | <i>Weiß</i> |

Seminare und wissenschaftliche Übungen:

Die Teilnehmerzahl ist begrenzt. Für das Oberseminar und die Hauptseminare ist frühzeitige persönliche Anmeldung erforderlich, für die Teilnahme an den Proseminaren und wissenschaftlichen Übungen Eintragung in die Listen, die vom 4.—6. November in Zimmer 355 aufliegen. Zur gleichen Zeit erfolgt die Einschreibung für die Tutorienkurse, die nur am Schwarzen Brett des Englischen Seminars angeschlagen werden, ebenfalls in 355. Die Englische Sprachprüfung und die Seminar Aufnahmeprüfung finden am 7. November statt.

Oberseminar:

- | | |
|---|---------------|
| 1353. Übungen zur Geschichte der englischen Lyrik, 2 stündig, Mi. 16–18 | <i>Clemen</i> |
|---|---------------|

Hauptseminare:

- | | |
|---|-----------------------------|
| 1354. Frühmittelenglische Texte, 2 stündig, Mi. 16–18 | <i>Hammerle</i> |
| 1355. English Historians, 2 stündig, Mi. 14–16 | <i>Clemen durch Bourke</i> |
| 1356. Chaucer, Canterbury Tales, 2 stündig, Fr. 9–11 | <i>Clemen durch Mehl</i> |
| 1357. Spenser, The Faerie Queene, 2 stündig, Do. 9–11 | <i>Clemen durch Habicht</i> |
| 1358. Shakespeares mittlere Komödien, 2 stündig, Fr. 9–11 | <i>Moritz</i> |

- | | |
|---|-----------------|
| 1359. Shakespeares Romanzen, 2 stündig, Mo. 10-12 | <i>Fischer</i> |
| 1360. Shaw, Back to Methuselah, 2 stündig, Mi. 9-11 | <i>Wölcken</i> |
| 1361. Die Gedichte T. S. Eliots, 2 stündig,
A: Mo. 15-17
B: Di. 15-17 | <i>Schanzer</i> |
| 1362. D. H. Lawrence, 2 stündig, Mi. 16-18 | <i>Bonheim</i> |

Proseminare:

- | | |
|---|---------------------|
| 1363. Probleme der englischen Phonologie, 2 stündig,
Mo. 10-12 | <i>Davis</i> |
| 1364. Shakespeare, Heinrich IV, 2 stündig, Mo. 16-18 | <i>Weiß</i> |
| 1365. Defoe, Robinson Crusoe, 2 stündig, Fr. 9-11 | <i>Wölcken</i> |
| 1366. Selected Poems of Tennyson and Browning,
2 stündig, Do. 9-11 | <i>Kohl</i> |
| 1367. Dickens, Great Expectations, 2 stündig, Di. 16-18 | <i>Bonheim</i> |
| 1368. Lyrik zwischen den beiden Weltkriegen, 2 stündig,
Di. 14-16 | <i>Hoffmann</i> |
| 1369. E. M. Forster, Howard's End, 2 stündig, Mi. 9-11 | <i>Frau Bonheim</i> |
| 1370. T. S. Eliot, Murder in the Cathedral, 2 stündig,
Mo. 14-16 | <i>Bourke</i> |
| 1371. The Novels of William Golding, 2 stündig, Di. 11-13 | <i>Harding</i> |
| 1372. Evelyn Waugh, 2 stündig, Do. 13-15 | <i>Howarth</i> |

Wissenschaftliche Übungen:

- | | |
|--|---------------------|
| 1373. Etymologische und bedeutungskundliche Übungen
am englischen Wortschatz, 1 stündig, Di. 15-16 | <i>Wolf-Rottkay</i> |
| 1374. Lektüre des Beowulf, 1 stündig, Do. 16-17 | <i>Habicht</i> |
| 1375. Lektüre und Interpretation mittelenglischer Lyrik,
2 stündig, Mi. 14-16 | <i>Rieble</i> |
| 1376. Reading of selected modern poems (from Robert
Graves to D. H. Lawrence), 1 stündig, Mo. 15-16 | <i>Wolf-Rottkay</i> |
| 1377. Reading of an English Play: Harold Pinter, The
Birthday Party, 1 stündig, Do. 16-17 | <i>Margetts</i> |
| 1378. Modern English Plays, 2 stündig, Mi. 14-16 | <i>Snell</i> |

Sprachübungen:

- | | | |
|-------|--|---------------------|
| 1379. | Modern English Language Class for Advanced Students (Translation, Grammar, Composition). Aufnahmeprüfung in der ersten Sitzung, 2 stündig, Di. 11-13 | <i>Bourke</i> |
| 1380. | English Idiomatic Expression, 1 stündig, Mo. 16-17 | <i>Bourke</i> |
| | Practical Exercises in English Idiom, Vocabulary, Spelling, etc., | |
| 1381. | 1 stündig, Kurs A, Di. 15-16 | <i>Grebin</i> |
| 1382. | Kurs B, Fr. 16-17 | <i>Grebin</i> |
| 1383. | Exercises in Grammar, 1 stündig, Do. 10-11 | <i>Grebin</i> |
| | Translation (first year students): | |
| 1384. | 2 stündig, Do. 14-16 | <i>Harding</i> |
| 1385. | 1 stündig, Kurs A, Do. 16-17 | <i>Howarth</i> |
| 1386. | Kurs B, Do. 17-18 | <i>Howarth</i> |
| | Translation (intermediate): | |
| 1387. | 2 stündig, Mo. 15-17 | <i>Margetts</i> |
| 1388. | 2 stündig, Kurs A, Do. 9-11 | <i>Frau Bonheim</i> |
| 1389. | Kurs B, Fr. 15-17 | <i>Frau Bonheim</i> |
| 1390. | 2 stündig, Kurs A, Di. 14-16 | <i>Harding</i> |
| 1391. | Kurs B, Mi. 12-14 | <i>Harding</i> |
| 1392. | 1 stündig, Mi. 9-10 | <i>Grebin</i> |
| | Translation (advanced): | |
| 1393. | 2 stündig, Kurs A, Mo. 16-18 | <i>Owen</i> |
| 1394. | Kurs B, Mi. 16-18 | <i>Owen</i> |
| 1395. | 2 stündig, Kurs A, Mo. 13-15 | <i>Davis</i> |
| 1396. | Kurs B, Di. 13-15 | <i>Davis</i> |
| 1397. | 2 stündig, Mi. 12-14 | <i>Margetts</i> |
| 1398. | 1 stündig, Mo. 10-11 | <i>Margetts</i> |
| 1399. | 1 stündig, Di. 10-11, mit Klausuren | <i>Schick</i> |
| 1400. | 1 stündig, Kurs A, Di. 13-14 | <i>Howarth</i> |
| 1401. | Kurs B, Di. 14-15 | <i>Howarth</i> |
| | Klausurenkurse: | |
| 1402. | Translation (intermediate), 1 stündig, Mi. 10-11 | <i>Grebin</i> |
| 1403. | Translation (advanced), 1 stündig, Mo. 9-10, | <i>Margetts</i> |
| 1404. | 2 stündig, Mo. 14-16 | <i>Snell</i> |

Übersetzungen aus dem Englischen
(für Anfangssemester),

1405.	1 stündig, Do. 9-10	<i>Riehle</i>
1406.	1 stündig, Kurs A, Mo. 13-14	<i>Gottwald</i>
1407.	Kurs B, Mo. 14-15	<i>Gottwald</i>

Übersetzungen aus dem Englischen (Mittelstufe),

1408.	2 stündig, Mo. 9-11	<i>Wollmann</i>
1409.	1 stündig, Mi. 15-16	<i>Würzbach</i>
1410.	1 stündig, Mo. 18-19 (englandkundliche Texte)	<i>Sieper</i>

Übersetzungen aus dem Englischen (Oberstufe),

1411.	2 stündig, Mo. 9-11	<i>Grebin</i>
1412.	2 stündig, Mi. 9-11	<i>Gerhards</i>
1413.	2 stündig, Mi. 9-11	<i>Wollmann</i>
1414.	2 stündig, Fr. 13-15	<i>Gottwald</i>

Dictation (intermediate),

1415.	1 stündig, Fr. 14-15	<i>Grebin</i>
1416.	1 stündig, Di. 16-17	<i>Harding</i>

Dictation (advanced),

1417.	1 stündig, Fr. 15-16	<i>Howarth</i>
1418.	1 stündig, Mo. 17-18	<i>Margetts</i>
1419.	1 stündig, Do. 13-14	<i>Schick</i>

Composition and Expression (first year students),

1420.	2 stündig, Fr. 13-15	<i>Howarth</i>
1421.	2 stündig, Do. 14-16	<i>Margetts</i>

Composition and Expression (intermediate),

1422.	2 stündig, Fr. 13-15	<i>Harding</i>
-------	----------------------	----------------

Composition and Expression (advanced),

1423.	2 stündig, Kurs A, Di. 16-18	<i>Davis</i>
1424.	Kurs B, Mi. 13-15	<i>Davis</i>
1425.	2 stündig, Mo. 16-18	<i>Snell</i>

Exercises in Pronunciation and Oral Expression
(limited number),

1426.	1 stündig, Do. 13-14	<i>Harding</i>
1427.	1 stündig, Kurs A, Di. 12-13	<i>Howarth</i>
1428.	Kurs B, Di. 16-17	<i>Howarth</i>
1429.	Kurs C, Di. 17-18	<i>Howarth</i>
1430.	1 stündig, Kurs A, Di. 14-15	<i>Margetts</i>
1431.	Kurs B, Di. 15-16	<i>Margetts</i>

1432.	1 stündig, Kurs A, Mo. 15-16	Owen
1433.	Kurs B, Mi. 15-16	Owen
1434.	1 stündig, Kurs A, Mi. 16-17	Davis
1435.	Kurs B, Mi. 17-18	Davis
Förderkurs für Erstsemester (vgl. auch Anschlag am Englischen Seminar),		
1436.	4 stündig, Kurs A, Mi. 13-15, Do. 8-10	Gerhards
1437.	Kurs B, Do. 13-15, Fr. 13-15	Gerhards

Siehe auch:

- Nr. 1106 *Weithase*, Grundzüge der allgemeinen Phonetik
- Nr. 1107 *Weithase*, Stimmbildungs- und Sprechübungen
- Nr. 1108 *Weithase*, Übungen im Mikrophonsprechen
- Nr. 1109 *Weithase*, Proseminar: Sprachliche Darstellungsübungen an deutschen Balladen
- Nr. 1110 *Weithase*, Seminar: Sprachliche Gestaltungsübungen an Dichtungen Goethes
- Nr. 1111 *Zehetmeier*, Übungen in freier Rede und Diskussion, für Hörer aller Fakultäten
- Nr. 1042 *Fryckstedt*, The American Novel 1900-1930
- Nr. 1043 *Fryckstedt*, Übungen zur Vorlesung, in engl. Sprache

p) Romanische Philologie:

Französisch:

Vorlesungen:

- 1438. Frankreichs mittelalterliche Literatur vor dem Auftreten des höfischen Romans, 3 stündig, Mo. Di. Mi. 12-13 *Sckommodan*
- 1439. Französische Lyrik von Chénier bis Valéry, 3 stündig, Di. Mi. Fr. 9-10 *Noyer-Weidner*
- 1440. Ausgewählte Kapitel der Frankreichkunde, 2 stündig, Di. 9-11 *Neurohr*
- 1441. Französische Lyrik des 16. Jh., 2 stündig, Mo. 15-17 *Baehr*
- 1442. Einführung in die französische Sprachwissenschaft, 2 stündig, Di. Mi. 10-11 *Söll*
- 1443. La littérature française du XXe siècle, 2 stündig, Mo. Mi. 16-17 *Theisen*
- 1444. Poètes français contemporains, 1 stündig, Di. 14-15 *Launay*
- 1445. Camus, 1 stündig, Do. 10-11 *Durand*

Seminare und Proseminare:

Für die in den beiden folgenden Abschnitten aufgeführten Seminare und Proseminare gilt begrenzte Teilnehmerzahl. Eintragungen in die Listen im Sekretariat (Raum 137) vom 2.—6. November 1964. Über die Haupt- und Proseminaraufnahmeprüfung siehe die neue Seminarordnung und die Anschläge am Romanischen Seminar; diese Prüfungen finden in der ersten Semesterwoche vom 2.—6. November 1964 statt.

Seminare:

- | | |
|--|----------------------|
| 1446. Übungen an mittelalterlichen französischen Texten,
2 stündig, Mo. 10–12 | <i>Sckommodau</i> |
| 1447. Mallarmé, 2 stündig, Fr. 10–12 | <i>Noyer-Weidner</i> |
| 1448. Préface de Cromwell, 2 stündig, Do. 15–17 | <i>Baehr</i> |
| 1449. Chrétien, Perceval, 2 stündig, Fr. 17–19 | <i>Carstens</i> |

Proseminare:

- | | |
|---|--------------------------------|
| 1450. Bibliographische Einführung in das Studium der
französischen Sprache, 2 stündig, Mi. 15–17 | <i>Roellenbleck</i> |
| 1451. Altfranzösische Übungen (Marie de France: Guigemar), 2 stündig, Mi. 16–18 | <i>Oswald</i> |
| 1452. Altfranzösische Übungen, 2 stündig, Mo. 15–17 | <i>Wentzlaff-
Eggebert</i> |
| 1453. Altfranzösische Übungen, 2 stündig, Do. 11–13 | <i>Müller</i> |
| 1454. Corneille: Cinna, 2 stündig, Fr. 10–12 | <i>Hütther</i> |
| 1455. Boileau: Art poétique, 2 stündig, Di. 14–16 | <i>Neuhofer</i> |
| 1456. Die Goncourt, 2 stündig, Do. 13–15 | <i>Fleischmann</i> |
| 1457. Verlaine, 2 stündig, Do. 14–16 | <i>Lannay</i> |
| 1458. Gide et Claudel, 2 stündig, Mo. Mi. 14–15 | <i>Theisen</i> |
| 1459. Lektüre zur Vorlesung, 2 stündig, Do. 16–18 | <i>Lannay</i> |

Vom WS 1964/65 an ist bei der Meldung zur Hauptseminaraufnahmeprüfung die erfolgreiche Teilnahme an den Grammatik- und Stilistikkursen I und II nachzuweisen. In diesem Zusammenhang wird besonders auf die Neufassung der Seminarordnung hingewiesen (im Sekretariat erhältlich).

- | | |
|---|--------------------|
| 1460. Grammatik II, 2 stündig, Mi. 9–11 | <i>Fleischmann</i> |
| 1461. Stilistik I, 2 stündig, Di. 13–15 | <i>Fleischmann</i> |

1462. Grammatik I, 2 stündig, Di. 11–12, Fr. 12–13 *Oswald*
 1463. Stilistik II, 2 stündig, Di. Fr. 13–14 *Oswald*

Wissenschaftliche Übungen:

1464. Altfranzösische Lektüre, Chrétien de Troyes: Erec et Enide, 2 stündig, Fr. 14–16 *Hüther*
 1465. Altfranzösische Lektüre, Chanson de Roland, 2 stündig, Do. 9–11 *Müller*
 1466. Einführung ins Altprovenzalische, 2 stündig, Fr. 14–16 *Neuhöfer*
 1467. Altfranzösische Lektüre, Alexiuslied, 2 stündig, Di. Fr. 14–15 *Oswald*
 1468. Altfranzösische Lektüre, Chrétien de Troyes, Cligés, 2 stündig, Mi. 17–19 *Roellenbleck*
 1469. Übungen zu Lesage, 2 stündig, Mo. 17–19 *Wentzlaff-Eggebert*

Praktische Übungen:

Übersetzungen aus dem Französischen:

1470. Französisch-deutsche Übersetzungsübungen, 1 stündig, Do. 9–10 *Morgenstern*
 1471. Übersetzungen französischer Texte, 1 stündig, Di. 13–14 *Fleischmann*
 1472. Übersetzungen schwieriger französischer Texte, 2 stündig, Mo. 15–16, Do. 11–12 *Marx*

Übersetzungen in das Französische:

1473. Cours élémentaire, 2 stündig, Mo. Mi. 15–16 *Theisen*
 1474. Cours élémentaire, 2 stündig, nach Vereinbarung *Dubar*
 1475. Cours élémentaire, 2 stündig, nach Vereinbarung *Dubar*
 1476. Cours moyen, 2 stündig, Fr. 11–13 *Steiner*
 1477. Cours moyen, 2 stündig, nach Vereinbarung *Durand*
 1478. Cours moyen, 2 stündig, nach Vereinbarung *Vaisse*
 1479. Cours supérieur, 2 stündig, nach Vereinbarung *Durand*
 1480. Cours supérieur, 2 stündig, Mi. 11–13 *Steiner*
 1481. Cours supérieur, 2 stündig, nach Vereinbarung *Vaisse*
 1482. Cours supérieur, 2 stündig, Di. 16–18 *Lammy*
 (f. Examenskandidaten)

Diktate:

- | | |
|--|----------------|
| 1483. Cours élémentaire, 1 stündig, Di. 13-14 | <i>Theisen</i> |
| 1484. Cours moyen, 1 stündig, Di. 16-17 | <i>Theisen</i> |
| 1485. Dictée, Cours supérieur, 1 stündig, Di. 16-17 | <i>Steiner</i> |
| 1486. Dictée, Cours supérieur, 1 stündig,
nach Vereinbarung | <i>Vaisse</i> |

Phonetik:

- | | |
|---|----------------|
| 1487. Einführung in die Phonetik (wichtig für Anfangssemester), 1 stündig, Mo. 18-19 | <i>Marx</i> |
| Zu den in der Folge aufgeführten praktischen Phonetikübungen werden je Kurs höchstens 24 Teilnehmer zugelassen. Eintragungen in die im Geschäftszimmer des Seminars (Raum 137) aufliegenden Listen können in der Zeit vom 2.-6. November 1964 erfolgen. | |
| 1488. Phonétique pratique, 1 stündig, nach Vereinbarung | <i>Durand</i> |
| 1489. Phonétique pratique, 1 stündig, Di. 14-15 | <i>Steiner</i> |
| 1490. Phonétique pratique, 1 stündig, Mi. 10-11 | <i>Steiner</i> |
| 1491. Phonétique pratique, 1 stündig, nach Vereinbarung | <i>Vaisse</i> |
| 1492. Phonétique pratique, 1 stündig, nach Vereinbarung | <i>Vaisse</i> |
| 1493. Phonétique pratique, 1 stündig, Mi. 9-10 | <i>Launay</i> |
| 1494. Phonétique pratique, 1 stündig, Mi. 10-11 | <i>Launay</i> |

Aufsatzübungen:

- | | |
|---|----------------|
| 1495. Composition française (cours élémentaire)
2 stündig, nach Vereinbarung | <i>Dubar</i> |
| 1496. Composition française (cours supérieur),
1 stündig, Di. 15-16 | <i>Steiner</i> |
| 1497. Correction de travaux écrits (für Examssemester),
1 stündig, Di. 15-16 | <i>Launay</i> |

Wortschatz- und Grammatikübungen:

- | | |
|--|--------------------|
| 1498. Stylistique (für wenig Geübte, beschränkte Teilnehmerzahl), 1 stündig, nach Vereinbarung | <i>Durand</i> |
| 1499. Übungen zum französischen Wortschatz I, 2 stündig,
Mi. 14-15, Do. 10-11 | <i>Morgenstern</i> |
| 1500. Französische Grammatik: Syntax des Verbums,
2 stündig, Mo. 14-15, Do. 10-11 | <i>Marx</i> |

1501. Französischer Grundkurs für Anglisten und Hörer ohne Vorkenntnisse, 2 stündig, Di. 14–16 *Theisen*

Italienisch:

Vorlesungen:

1502. Dante, Purgatorio (Aufstieg zum irdischen Paradies), Fortlaufende Lektüre und Erklärung, 2 stündig, Mo. Do. 18–19 *Rheinfelder*
1503. Italienische Romantik, 1 stündig, Di. 16–17 *Sckommodau*
1504. Il Rinnovamento Italiano: Parini-Alfieri-Foscolo II, 1 stündig, Fr. 11–12 *Romussi*
1505. Italienisches Theater des 20. Jh., 2 stündig, Mi. 10–12 *Moroni*

Seminar:

1506. Benedetto Marcello: Il teatro alla moda, 2 stündig, Mo. 16–18 *Karlinger*

Proseminar:

1507. Pirandello, 2 stündig, Mi. 14–16 *Moroni*

Sprachübungen:

- 1508 Italienischer Anfängerkurs: 2 stündig, Mo. Di. 14–15 *Moroni*
1509. Italienischer Mittelkurs, 2 stündig, Mo. Di. 15–16 *Moroni*
1510. Italienischer Oberkurs, 2 stündig, Mo. Di. 16–17 *Moroni*

Spanisch:

Vorlesungen:

1511. Geschichte der spanischen Literatur im Zeitalter Karls V., 2 stündig, Mo. Do. 17–18 *Rheinfelder*
1512. „Martin Fierro“, die argentinische epische Dichtung des 19. Jh., 1 stündig, Do. 14–15 *Engl*
1513. Historia de la España contemporánea, 2 stündig, Mi. Do. 11–12 *Eguigaray*
1514. Grundzüge der spanisch-amerikanischen Literatur im 19. und 20. Jh., 2 stündig, nach Vereinbarung *Niedermayer*

Proseminare:

1515. Berceo, 2 stündig, Fr. 16–18 *Söll*

1516. El pensamiento español desde Ortega, 2 stündig,
Mo. Di. 11-12 *Eguiagaray*
1517. Übungen zur Vorlesung, 2 stündig,
nach Vereinbarung *Niedermayer*

Sprachübungen:

1518. Spanisch für Anfänger, 2 stündig, Mo. Di. 13-14 *Eguiagaray*
1519. Spanisch für Fortgeschrittene, 2 stündig,
Mi. Do. 12-13 *Eguiagaray*
1520. Spanisch für Anfänger Kurs A, 2 stündig, Mo. 13-15 *Engl*
1521. Spanisch für Anfänger Kurs B, 2 stündig, Di. 8-10 *Engl*
1522. Spanisch für Fortgeschrittene, 2 stündig, Mo. 15-17 *Engl*
1523. Traducciones, 1 stündig, Do. 13-14 *Engl*

Katalanisch:

1524. Einführung ins Katalanische (mit Übungen),
2 stündig, Mi. 15-17 *Haensch*
1525. El pensamiento cultural de Eugenio d'Ors,
2 stündig, Di. 12-14 *Eguiagaray*

Portugiesisch:

Vorlesung:

1526. A literatura portuguesa no século XVII, 1 stündig,
Mi. 18-19 *Pinto-Novais*

Proseminar:

1527. Escritores dramáticos do século XX, 2 stündig,
Mo. 18-20 *Pinto-Novais*

Sprachübungen:

1528. Portugiesisch für Anfänger, 2 stündig,
Di. 17-19 *Pinto-Novais*
1529. Portugiesisch für Fortgeschrittene, 2 stündig,
Mi. 16-18 *Pinto-Novais*
1530. Tradução de textos alemães difíceis, 1 stündig,
Di. 16-17 *Pinto-Novais*

Rumänisch:

Vorlesungen:

1531. Übungen zur rumänischen Lyrik, Eminescu, (auch als Seminar), 2 stündig, Di. 10-12 *Noyer-Weidner*
1532. Rumänische Sprachgeographie, 1 stündig, nach Vereinbarung *Popinceanu*
1533. Istoria literaturii moderne, 1 stündig, nach Vereinbarung *Turczynski*

Proseminar:

1534. Lektüre altrumänischer Texte, 1 stündig, nach Vereinbarung *Popinceanu*
1535. Liviu Rebreanu, 2 stündig, nach Vereinbarung *Turczynski*

Sprachübungen:

1536. Rumänischer Anfängerkurs, 2 stündig, nach Vereinbarung *Turczynski*
1537. Rumänischer Mittelkurs, 2 stündig, nach Vereinbarung *Turczynski*
1538. Rumänischer Oberkurs, 2 stündig, nach Vereinbarung *Turczynski*
1539. Traduceri de texte literare moderne, 1 stündig, nach Vereinbarung *Turczynski*

Siehe auch:

- Nr. 1106 *Weithase*, Grundzüge der allgemeinen Phonetik
- Nr. 1107 *Weithase*, Stimmbildungs- und Sprechübungen
- Nr. 1108 *Weithase*, Übungen im Mikrophonsprechen
- Nr. 1109 *Weithase*, Proseminar: Sprachliche Darstellungsübungen an deutschen Balladen
- Nr. 1110 *Weithase*, Seminar: Sprachliche Gestaltungsübungen an Dichtungen Goethes
- Nr. 1111 *Zehetmeier*, Übungen in freier Rede und Diskussion, für Hörer aller Fakultäten

r) Slavische und Baltische Philologie:

1540. Bibliographische Einführung in die Ost- und Südosteuropaforschung (Allgemeinbibliographie), 2 stündig, Mi. Do. 8-9 *Mach*
1541. Vergleichende Grammatik der slavischen Sprachen II, 2 stündig, Di. Do. 17-18 *Koschmieder*

- | | |
|---|----------------------|
| 1542. Übungen zur vergleichenden Grammatik der slavischen Sprachen II, 2 stündig, Di. Do. 18-19 | <i>Koschmieder</i> |
| 1543. Sprachhistorische Übungen zum Litauischen, 2 stündig, Mi. 8-10 | <i>Wissmann</i> |
| 1544. Altkirchenslavische Grammatik mit Übungen I (Proseminar), 4 stündig, Di. Do. 9-11 | <i>Kunert</i> |
| 1545. Tschechische historische Grammatik, 2 stündig, Mo. 13-15 | <i>Schmaus</i> |
| 1546. Geschichte der altrussischen Literatur, 2 stündig, Fr. 13-15 | <i>Schmaus</i> |
| 1547. Die Genreigenschaften des romantischen Romans in den slavischen Literaturen (russ. Sprache), 2 stündig, Di. 11-13 | <i>Bojko-Blochyn</i> |
| 1548. Das Igorlied (Seminar), 2 stündig, Mo. 15-17 | <i>Bojko-Blochyn</i> |
| 1549. Bulgarische Literatur seit der Wiedergeburt, 1 stündig, Di. 13-14 | <i>Schmaus</i> |
| 1550. Literaturwissenschaftliches Proseminar, 1 stündig, Mo. 17-18 | <i>Schmaus</i> |
| 1551. Literaturwissenschaftliches Hauptseminar, 2 stündig, Mo. 18-20 | <i>Schmaus</i> |
| 1552. Balkanol. Lehnwortforschung, 1 stündig, Zeit nach Vereinbarung | <i>Schmaus</i> |
| 1553. Balkanische Volksepik, 1 stündig, Di. 14-15 | <i>Schmaus</i> |
| 1554. Russisch für Anfänger, 3 stündig, Mo. Mi. Fr. 8-9 | <i>Adamczyk</i> |
| 1555. Russisch für Fortgeschrittene, 2 stündig, Di. Do. 8-9 | <i>Adamczyk</i> |
| 1556. Übungen zur russischen Grammatik, 1 stündig, Do. 15-16 | <i>Adamczyk</i> |
| 1557. Russisch für Anfänger, 4 stündig, Mo. Do. 8.30-10.00 | <i>Wedel</i> |
| 1558. Russisch für Fortgeschrittene, 2 stündig, Mo. Do. 10-11 | <i>Wedel</i> |
| 1559. Übungen zur russischen Grammatik (für Fortgeschrittene): Syntax II, 1 stündig, Di. 8-9 | <i>Wedel</i> |
| 1560. Lektüre: F. M. Dostojewski, 1 stündig, Di. 11-12 | <i>Wedel</i> |

1561. Übersetzungsübungen Russisch-Deutsch, 1 stündig, Mo. 11–12	<i>Wedel</i>
1562. Übersetzungsübungen Deutsch-Russisch, 1 stündig, Di. 10–11	<i>Wedel</i>
1563. Übungen zur Landeskunde Rußlands II, 1 stündig, Di. 9–10	<i>Wedel</i>
1564. Ukrainisch für Anfänger, 2 stündig, Zeit nach Vereinbarung	<i>Nakonetschna</i>
1565. Ukrainisch für Fortgeschrittene, 2 stündig, Zeit nach Vereinbarung	<i>Nakonetschna</i>
1566. Lektüre neuerer ukrainischer Literatur, 2 stündig, Zeit nach Vereinbarung	<i>Nakonetschna</i>
1567. Ševčenko's „Kobzar“ und dessen deutsche Überset- zungen, 2 stündig, Zeit nach Vereinbarung	<i>Nakonetschna</i>
1568. Ukrainische Landeskunde, 2 stündig, Zeit nach Vereinbarung	<i>Nakonetschna</i>
1569. Polnisch, Kurs I, 3 stündig, Mi. 13–15, Do. 14–15	<i>Grosse</i>
1570. Polnisch, Kurs II, 2 stündig, Mi. 10–12	<i>Grosse</i>
1571. Polnisch, Kurs III, 2 stündig, Fr. 15–17	<i>Grosse</i>
1572. Polnische Lektüre: A. Mickiewicz, Pan Tadeusz, 1 stündig, Mi. 15–16	<i>Grosse</i>
1573. Polnische Lektüre: Najnowsza proza polska, 1 stündig, Do. 16–17	<i>Grosse</i>
1574. Polnische Konversation, 1 stündig, Do. 15–16	<i>Grosse</i>
1575. Tschechisch für Anfänger, 3 stündig, Zeit nach Vereinbarung	<i>Frei</i>
1576. Tschechisch für Fortgeschrittene I, 2 stündig, Zeit nach Vereinbarung	<i>Frei</i>
1577. Tschechisch für Fortgeschrittene II: Übungen, Kon- versation, 2 stündig, Zeit nach Vereinbarung	<i>Frei</i>
1578. Tschechische Lektüre: Literatur des 19. Jh., 2 stündig, Zeit nach Vereinbarung	<i>Frei</i>
1579. Das heutige Tschechisch: Konversation, Lektüre aktueller Texte, Korrespondenz, Übungen, 1 stündig, Zeit nach Vereinbarung	<i>Frei</i>

- | | |
|---|--------------|
| 1580. Serbokroatisch für Anfänger, 2 stündig,
Zeit nach Vereinbarung | N. N. |
| 1581. Serbokroatisch Mittelstufe, 2 stündig,
Zeit nach Vereinbarung | N. N. |
| 1582. Serbokroatisch Oberstufe, 2 stündig,
Zeit nach Vereinbarung | N. N. |
| 1583. Slovenisch für Anfänger, 2 stündig,
Zeit nach Vereinbarung | N. N. |
| 1584. Slovenisch für Fortgeschrittene, 2 stündig,
Zeit nach Vereinbarung | N. N. |
| 1585. Bulgarisch für Anfänger, 2 stündig, Mo. 15-17 | Haralampieff |
| 1586. Bulgarisch für Fortgeschrittene, 2 stündig, Mo. 17-19 | Haralampieff |
| 1587. Bulgarische systematische Grammatik I, 2 stündig.
Fr. 10-12 | Haralampieff |
| 1588. Lektüre: aus den Werken Jordan Jovkovs,
2 stündig, Do. 8-10 | Haralampieff |
| 1589. Bulgarische Konversation, Wortschatzübungen,
2 stündig, Fr. 8-10 | Haralampieff |
| 1590. Litauisch für Anfänger, 2 stündig,
Zeit nach Vereinbarung | Baldauf |
| 1591. Litauische Grammatik III (Syntax), 2 stündig,
Zeit nach Vereinbarung | Baldauf |
| 1592. Lektüre litauischer Texte unter besonderer Berücksichtigung des Akzents, 2 stündig,
Zeit nach Vereinbarung | Baldauf |
| 1593. Litauische Volkslieder, 2 stündig,
Zeit nach Vereinbarung | Baldauf |
| 1594. Litauische Lektüre: Donelaitis, Metai, 2 stündig,
Zeit nach Vereinbarung | Baldauf |
| 1595. Litauische Landeskunde, 2 stündig, Zeit nach Vereinbarung | Baldauf |
| 1596. Liturgischer Gesang der russisch-orthodoxen Kirche:
Geschichte und stilistische Richtung, 4 stündig,
Mo. 11-13, Fr. 17-19 | v. Gardner |

VII. Naturwissenschaftliche Fakultät

1. Mathematik:

- | | |
|--|-------------------------------------|
| 1597. Höhere Mathematik IA (Differential- und Integralrechnung), 4 stündig, Mo. Do. 10-12 | <i>Stein</i> |
| 1598. Übungen dazu, 2 stündig, Di. 14-16 | <i>Stein</i> |
| 1599. Höhere Mathematik IB (Analytische Geometrie und lineare Algebra), 4 stündig, Di. Fr. 10-12 | <i>Rieger</i> |
| 1600. Übungen dazu, 2 stündig, Mi. 14-16 | <i>Rieger</i> |
| 1601. Höhere Mathematik III, 4 stündig, Mo. Do. 10-12 | <i>Koecher</i> |
| 1602. Übungen dazu, 2 stündig, Do. 14-16 | <i>Koecher</i> |
| 1603. Darstellende Geometrie, 4 stündig, Mo. 8-10, Mi. 10-12 | <i>Seebach</i> |
| 1604. Übungen dazu, 2 stündig, Do. 16-18 | <i>Seebach</i> |
| 1605. Einführung in die Statistik, 3 stündig, Mi. 10-12, Fr. 10-11 | <i>Richter</i> |
| 1606. Übungen dazu, 2 stündig, Fr. 11-12 | <i>Richter</i> |
| 1607. Methode der kleinsten Quadrate, 1 stündig, Do. 15-16 | <i>Richter</i> |
| 1608. Proseminar über Versicherungsmathematik, 2 stündig, 14 tägig, Mi. 17-19 | <i>Brückner,
Härten, Karrer</i> |
| 1609. Lebensversicherungsmathematik, 2 stündig, Mo. 17-19 | <i>Härten</i> |
| 1610. Topologie, 4 stündig, Di. 10-12, Fr. 10-12 | <i>Kasch</i> |
| 1611. Übungen dazu, 2 stündig, Fr. 14-16 | <i>Kasch</i> |
| 1612. Proseminar, 2 stündig, Fr. 16-18 | <i>Kasch</i> |
| 1613. Partielle Differentialgleichungen, 4 stündig, Mo. Do. 10-12 | <i>Heinz</i> |
| 1614. Übungen dazu, 2 stündig, Mo. 14-16 | <i>Heinz</i> |
| 1615. Algebra, 4 stündig, Mo. 16-18, Mi. 14-16 | <i>Ramspott</i> |
| 1616. Übungen dazu, 2 stündig, Fr. 12-14 | <i>Ramspott</i> |
| 1617. Einführung in die Theorie der stochastischen Prozesse, 3 stündig, Di. 14-16, Do. 14-15 | <i>Kellerer</i> |

- | | |
|---|--|
| 1618. Fixpunktsätze II, 2 stündig, Di. 10–12 | <i>Heinz</i> |
| 1619. Spezialvorlesung, 2 stündig, Di. 16–18 | <i>Stein</i> |
| 1620. Mathematisches Seminar, 2 stündig, Fr. 14–16 | <i>Stein</i> |
| 1621. Mathematisches Seminar, 2 stündig, Di. 16–18 | <i>Richter,
Kellerer</i> |
| 1622. Mathematisches Seminar, 2 stündig, Di. 14–16 | <i>Heinz</i> |
| 1623. Mathematisches Seminar, 2 stündig, Mo. 14–16 | <i>Koecher</i> |
| 1624. Mathematisches Seminar, 2 stündig, Do. 16–18 | <i>Kasch</i> |
| 1625. Mathematisches Kolloquium, 2 stündig, Do. 18–20 | <i>Die Dozenten
der Mathematik</i> |

Siehe auch:

Nr. 1944 *Gericke*, Geschichte der exakten Naturwissenschaften I, Antike

Nr. 1945 *Gericke, Vogel*, Übungen zur Geschichte der Algebra

2. Astronomie:

- | | |
|---|-------------------|
| 1626. Astrophysik III, Physik der ausgedehnten Sternhüllen, 2 stündig, Di. 10–12, Gr. Seminarraum, Schellingstraße 2–8 | <i>Wellmann</i> |
| 1627. Astronomisches Kolloquium (gemeinsam mit den anderen Herren), 14 tägig, 2 stündig, Sa. 10–12 (Ort wird bekannt gegeben) | <i>Wellmann</i> |
| 1628. Anleitung zu wissenschaftlichen Arbeiten (gemeinsam mit den anderen Dozenten der Astronomie), nach Vereinbarung | <i>Wellmann</i> |
| 1629. Astrophysikalisches Praktikum, 2 stündig, Zeit nach Vereinbarung, Sternwarte | <i>Wellmann</i> |
| 1630. Geschichte der Astronomie, 2 stündig, Di. Do. 12–13, Großer Seminarraum, Schellingstraße 2–8 | <i>Schmeidler</i> |
| 1631. Entwicklung von Sternsystemen, II. Teil, 1 stündig, Do. 16–17 | <i>Biermann</i> |
| 1632. Einführung in die Theorie des inneren Aufbaus der Sterne, 2 stündig, Mo. 8–10 | <i>Kippenbahn</i> |
| 1633. Astronomisch-geographische Ortsbestimmungen, 2 stündig, Di. Do. 9–10, Gr. Seminarraum, Schellingstraße 2–8 | <i>Schütte</i> |

3. Experimentalphysik:

a) Vorlesungen bis zu den Vorprüfungen:

1634. Experimentalphysik für Naturwissenschaftler:
Mechanik und Wärmelehre, 5 stündig, Mo. mit Fr.
7.45–8.30, gr. physikal. Hörsaal *N. N.*

1635. Experimentalphysik für Mediziner und Pharmazeu-
ten: Mechanik und Wärmelehre, 4 stündig, Di. mit Fr.
7.45–8.30, gr. physikal. Hörsaal *N. N.*

b) Praktika und Proseminare bis zu den Vorprüfungen:

1636. Anfängerpraktikum für Naturwissenschaftler,
3-semestrig, 4 stündig, Mo. Di. Mi. nachmittags
Kurs A }
Kurs B } I. Physikalisches Institut *Faessler*
Kurs C }

1637. Anfängerpraktikum für Naturwissenschaftler,
3-semestrig, 4 stündig, Mo. Di. Mi. nachmittags
Kurs A }
Kurs B } II. Physikalisches Institut *Rollwagen*
Kurs C }

1638. Praktikum für Naturwissenschaftler und Pharmazeu-
ten, 1-semestrig, 4 stündig, Fr. 13–17, I. Physikal.
Institut *Faessler*

1639. Praktikum für Mediziner (gem. mit J. Kranz),
4 stündig, I. Physikal. Institut, 1. und 2. Semester *Faessler*

1640. Physikalisches Proseminar, 2 stündig, Mo. 17–19 (u.),
kl. physikal. Hörsaal *Faessler*

Achtung! Alle Praktika können erst nach Zuweisung
eines Arbeitsplatzes belegt werden.

c) Vorlesungen nach den Vorprüfungen:

1641. Einführung in die Festkörperphysik, 2 stündig,
Di. Mi. 8–9, Hörsaal Schellingstraße *Rollwagen*

1642. Höhere Experimentalphysik: Physikalische Optik,
2 stündig, Mo. 11–13, kl. physikal. Hörsaal *Faessler*

1643. Physiologische Optik (Angewandte Physik),
3 stündig, Mo. 11–12, Do. 10–12, kl. physikal.
Hörsaal *Schober*
1644. Grundlagen der Regelungstechnik, elektronische
Meßmethoden (Angewandte Physik), 2 stündig,
Mo. 15–17, kl. physikal. Hörsaal *Auer*
1645. Höhere Experimentalphysik: Molekülphysik (für
Physiker und Chemiker), 2 stündig, Fr. 10–12 *Brandmüller*
- d) Praktika und wissenschaftliche
Arbeiten nach den Vorprüfungen:
1646. Fortgeschrittenen-Praktikum für Physiker, ganztägig
(gem. mit F. Fraunberger), I. Physikal. Institut *Faessler*
1647. Fortgeschrittenen-Praktikum für Physiker, ganztägig
(angew. Physik), (gem. m. W. Steinmann), II. Physi-
kal. Institut *Rollwagen*
1648. Fortgeschrittenen Praktikum für Physiker, ganztägig
(angew. Physik), Institut f. Medizin. Optik *Schober*
1649. Fortgeschrittenen-Praktikum für Lehramtskandida-
ten, 7 stündig, I. Physikal. Institut *Faessler*
1650. Fortgeschrittenen-Praktikum für Lehramtskandida-
ten, 7 stündig, II. Physikal. Institut (s. Einführungs-
vorlesung) *Kinder*
1651. Sonderpraktikum: Elementarteilchen, ausgewählte
Meßmethoden, 4 stündig, Mi. 16–20 *Gottstein*
- Achtung! Alle Praktika können erst nach Zuweisung
eines Arbeitsplatzes belegt werden.
1652. Anleitung zum wissenschaftlichen Arbeiten,
ganztägig, nach persönlicher Anmeldung,
im I. Physikal. Institut *Auer,
Brandmüller,
Faessler,
Fraunberger,
Gerlach,
Kranz,
Moser,
Welker*
- im II. Physikal. Institut *Kinder,
Rollwagen,
Schwink*

im Institut f. Medizin. Optik

*Röhler,
Schober*

in der experimentellen Abteilung des Instituts f.
Theor. Physik

*Bopp,
Gottstein*

e) Spezialvorlesungen:

1653. Didaktik des physikalischen Unterrichts (für Lehr-
amtskandidaten), 2 stündig, Mi. 10–12, kl. physikal.
Hörsaal *Fraunberger*
1654. Instabile Elementarteilchen, 2 stündig, Fr. 11–13 *Gottstein*
1655. Einführungsvorlesung für das Fortgeschrittenen-
Praktikum für Lehramtskandidaten (u.), 1 stündig *Kinder*
1656. Statistische Schwankungserscheinungen, 1 stündig,
Mo. 12–13, kl. physikal. Hörsaal *Kranz*
1657. Emissionsspektroskopie des sichtbaren und ultravio-
letten Lichts, 1 stündig, Di. 15–16, kl. physikal. Hör-
saal *Moser*
1658. Mikrowellen-Optik, 1 stündig, Di. 8–9, kl. physi-
kal. Hörsaal *Röhler*
1659. Ausgewählte Kapitel der Festkörperphysik,
1 stündig, Do. 8–9, Hörsaal Schellingstraße *Schwink*
1660. Meßmethoden der Kernphysik, 2 stündig, Mo. 9–11,
kl. physikal. Hörsaal *Stierstadt*
1661. Quantenchemie, 3 stündig, Di. Mi. Do. 9–10, kl. physi-
kal. Hörsaal *Voitländer*
1662. Aktuelle Probleme der Festkörperphysik, 1 stündig,
14 tägig, Fr. 14.40–16.10, kl. physikal. Hörsaal *Welker*
1663. Strahlenbiologie (für Mediziner und Naturwissen-
schaftler), 2 stündig, alle 14 Tage, Do. 17–19, Will-
stätter-Hörsaal, Meiserstraße 3 *Hug
(Med. Fak.)*

f) Seminare und Kolloquien:

1664. Seminar über Molekülphysik (gem. mit Moser),
2 stündig, Di. 16–18 *Brandmüller*
1665. Physikalisches Oberseminar, 2 stündig,
Di. 10.30–12.00 (u.) priv., kl. physikal. Hörsaal *Faessler*

1666. Seminar: Spektroskopie der ultraweichen Röntgenstrahlung und die Elektronenstruktur von Festkörpern (u.), priv., Ort und Zeit nach Vereinbarung *Faessler*
1667. Seminar über Molekülphysik (gem. m. Brandmüller), 2 stündig, Di. 16–18, kl. physikal. Hörsaal *Moser*
1668. Oberseminar für Diplomanden und Doktoranden des II. Physikal. Instituts, Mo. 10.30–12.00, gr. Seminarraum, Schellingstraße 2 *Rollwagen*
1669. Seminar zur Optik, 2 stündig, Do. 16–18, Institut f. Medizin. Optik *Schober*
1670. Oberseminar zu aktuellen Problemen der physiologischen Optik, 2 stündig, Mi. 8–10, Institut f. Medizin. Optik *Schober, Röhrer*
1671. Optisch-lichttechnisches Kolloquium, 2 stündig, Zeit und Ort wird jeweils bekanntgegeben *Schober*

4. Theoretische Physik:

1672. Theoretische Physik: Mechanik, 4 stündig, Di.–Fr. 9–10 *Bopp*
1673. Übungen dazu, 2 stündig, innerhalb der Zeit Mo. und Di. 14–18 *Bopp*
1674. Theoretische Physik: Elektrodynamik, 4 stündig, Mi. und Fr. 10–12 *Schlüter*
1675. Übungen dazu, 2 stündig, Di. 14–16 *Schlüter*
1676. Theoretische Physik: Quantenmechanik, 4 stündig, Mo.–Do. 12–13 *N. N.*
1677. Übungen dazu, 2 stündig, Di. 14–16 *N. N.*
1678. Einführung in die theoretische Physik (etwa 4. Semester), 2 stündig, Fr. 10–12 *Güttinger*
1679. Theorie der Elementarteilchen (S-Matrix- und Dispersionstheorien von Feynman, Chew, Pais, Wightman ect.), 2 stündig, Di. 15.00–16.30, gr. *Güttinger, Bopp*
1680. Elektromagnetische Struktur der Elementarteilchen, 2 stündig, 14 täglich, Do. 10–12 *Meister*
1681. Einführung in die Quantenfeldtheorie (1. Teil), 3 stündig, Mo. 10–12, Di. 12–13 *Dürr*

1682. Quantentheorie der Stoß- und Streuprozesse (2. Teil),
Mi. 12-14 *Stumpf*
1683. Astrophysikalische Probleme der Plasmaphysik,
2 stündig, Di. 8-10 *Lüst*
1684. Quantentheorie der Vielteilchensysteme, 2 stündig,
Mi. 10-12 *Mittelstaedt*
- Seminare:
1685. Seminar: Spezielle Probleme der theoretischen Physik, 2 stündig, Fr. 16-18 (u.) *Bopp*
1686. Oberseminar: Felder und Teilchen, 2 stündig,
Do. 16-18 (u.) *Bopp*
1687. Seminar: Plasmaphysik, 2 stündig, Mo. 16-18 (u.)
*Schlüter,
Biermann,
Wienecke, Lüst*
1688. Physikalisches Kolloquium (gemeinsam mit den Dozenten der TH), 2 stündig, Fr. 18-20 (nach bes. Ankündigung) (u.) *Die Dozenten
der Physik*
1689. Anleitung zu wissenschaftlichen Arbeiten (halbtägig), nach besonderer Anmeldung
*Bopp,
Dürr,
Lüst, Meister,
Mittelstaedt,
Schlüter,
Stumpf,
Biermann,
Gottstein*

5. Chemie:

a) Anorganische Chemie:

1690. Anorganische Experimentalchemie, 5 stündig,
Mo. mit Fr. 8.55-9.40, Justus-von-Liebig-Hörsaal,
Meiserstraße 3 *Wiberg*
1691. Übungen im Experimentieren und Vortragen (für Lehramtsstudierende) (gem. mit Nöth), 3 stündig,
Mo. Mi. Fr. 13.00-16.30, Richard-Willstätter-Hörsaal,
Meiserstraße 3 *Wiberg*
1692. Anorganisches und physikalisch-chemisches Kolloquium (gem. mit Schwab und den Dozenten der anorganischen und physikalischen Chemie), 14 tägig,
(u.), Mi. 16-17, Adolf-von-Baeyer-Hörsaal,
Meiserstraße 3 *Wiberg*

1693. Anorganisch-chemisches Seminar (gem. mit den Dozenten der anorganischen Chemie), 1 stündig, (u.), Do. 16–17, Adolf-von-Baeyer-Hörsaal, Meiserstr. 3 *Wiberg*
1694. Anorganisches Grundpraktikum für Chemiker (gem. mit Fischer, Nöth und Wille), ganztägig, Mo. mit Fr. 8–18, Sa. 8–12, Institut für Anorganische Chemie, Meiserstraße 1 *Wiberg*
1695. Anorganisches Fortgeschrittenenpraktikum für Chemiker (gem. mit Fischer und Nöth), $\frac{1}{2}$ Semester ganztägig, Institut für Anorganische Chemie, Meiserstraße 1 *Wiberg*
1696. Chemisches Grundpraktikum für Naturwissenschaftler (gem. mit Fischer und Nöth), ganz- oder halbtägig, Mo. mit Fr. 8–18, Sa. 8–12, Institut für Anorganische Chemie, Meiserstraße 1 *Wiberg*
1697. Anorganisch-chemisches Praktikum für Physiker (gem. mit Fischer und Nöth), halbtägig, Mo. mit Fr. 8–18, Sa. 8–12, Institut für Anorganische Chemie, Meiserstraße 1 *Wiberg*
1698. Anleitung zu selbständigen wissenschaftlichen Arbeiten (gem. mit den Dozenten der anorganischen Chemie), ganztägig, Mo. mit Fr. 8–18, Sa. 8–12, Institut für Anorganische Chemie, Meiserstraße 1 *Wiberg*
1699. Ionenaustauscher, 1 stündig, Mi. 11–12, Richard-Willstätter-Hörsaal, Meiserstraße 3 *Klement*
1700. Theoretische Grundlagen der analytischen Chemie, 1 stündig, Fr. 11–12, Adolf-von-Baeyer-Hörsaal, Meiserstraße 3 *Lux*
1701. Analytische Chemie I (für Anfänger), 3 stündig, Di. Mi. Do. 10–11, Justus-von-Liebig-Hörsaal, Meiserstraße 3 *Wille*
1702. Die Theorie der chemischen Bindung, 2 stündig, Fr. 14–16, Adolf-von-Baeyer-Hörsaal, Meiserstr. 3 *Wille*
1703. Einführung in die mathematische Behandlung der Naturwissenschaften, Teil IIb, 2 stündig, Mo. Do. 12–13, Adolf-von-Baeyer-Hörsaal, Meiserstraße 3 *Wille*

1704. Spezielle Anorganische Chemie, IV (Kristall- und Strukturchemie), 2 stündig, Mo. Do. 11-12, Adolf-von-Baeyer-Hörsaal, Meiserstraße 3 *Nöth*
1705. Anorganisch-chemisches Seminar für Naturwissenschaftler, 2 stündig, 14 tägig, Di. 14-16, Adolf-von-Baeyer-Hörsaal, Meiserstraße 3 *Nöth*
1706. Halogenide und Halogenverbindungen, 2 stündig, Mi. Fr. 12-13, Adolf-von-Baeyer-Hörsaal, Meiserstr.3 *Amberger*
1707. Neue Ergebnisse der anorganischen Chemie, II (Chemie der Übergangsmetalle), 2 stündig, Di. Do. 9-10, Seminarraum, Meiserstraße 3 *Fritz*
1708. Seminar für Chemiewirtschaft, 2 stündig, Mo. 10-12, Richard-Willstätter-Hörsaal, Meiserstraße 3 *Balke*
1709. Ausgewählte Kapitel der analytischen Chemie (Die Analytik funktioneller Gruppen in organischen Verbindungen), 1 stündig, Mo. 15-16, Adolf-von-Baeyer-Hörsaal, Meiserstraße 3 *Bürger*
1710. Kristallchemie hochtemperaturbeständiger Stoffe, insbes. Boride, Carbide, Nitride und Silicide der T-Metalle, 1 stündig, Fr. 12-13, Richard-Willstätter-Hörsaal, Meiserstraße 3 *Nickel*
1711. Einführung in die Radiochemie I – Grundlagen, 2 stündig, Di. Mi. 13-14, Adolf-von-Baeyer-Hörsaal, Meiserstraße 3 *Weigel*

b) Organische Chemie:

1712. Organisch-chemisches Praktikum (gem. mit K. H a f n e r), priv., ganz- oder halbtägig, Mo. mit Fr. 8-18, Sa. 8-12, Institut für Organische Chemie, Karlstr. 23 *Huisgen*
1713. Chemisches Praktikum für Mediziner (gem. mit E. D a n e), 6 stündig in 5 Parallelkursen; Termine s. Sonderanschläge, Institut für Organische Chemie, Karlstraße 23 *Huisgen*
1714. Anleitung zu selbständigen wissenschaftlichen Arbeiten (gem. mit den Dozenten der Organischen Chemie), nur ganztägig, Institut für Organische Chemie, Karlstraße 23 *Huisgen*

1715. Organisch-chemisches Seminar (gem. mit K. Hafner und H. Behringer), 1 stündig,
Fr. 17.15–18.15, Adolf-von-Baeyer-Hörsaal,
Meiserstraße 3 *Huisgen*
1716. Organisch-chemisches und Biochemisches Kolloquium
(gem. mit den Dozenten der Organ. und Biochemie),
1 stündig, Mo. 17–18, Adolf-von-Baeyer-Hörsaal,
Meiserstraße 3 *Huisgen*
1717. Spezielle organische Chemie I (Chemie aliphatischer
Verbindungen), 3 stündig, Di. Do. Fr. 8–9, Adolf-von-
Baeyer-Hörsaal, Meiserstraße 3 *Hafner*
1718. Einführung in die Kernresonanzspektroskopie,
2 stündig, Di. Do. 15–16, Richard-Willstätter-Hörsaal,
Meiserstraße 3 *Zimmermann*
1719. Allgemeine Regeln der organischen Chemie,
2 stündig, Do. 11–13, Richard-Willstätter-Hörsaal,
Meiserstraße 3 *E. Schmidt*
1720. Indolalkaloide, 1 stündig, Mi. 12–13, Richard-Will-
stätter-Hörsaal, Meiserstraße 3 *Bertho*
1721. Einführung in die Theoretische organische Chemie,
3 stündig, Di. Do. 16–17, Richard-Willstätter-Hörsaal,
Meiserstraße 3 *Klages*
1722. Chemisches Seminar für Mediziner I (Anorganische
Chemie) [Teil des Chem. Praktikums für Mediziner],
2 stündig, Mi. 16.15–17.50, Justus-von-Liebig-Hör-
saal, Meiserstraße 3 *Dane*
1723. Stereochemie, Teil I (Konfigurations- und Konforma-
tionslehre), 2 stündig, Di. Do. 9–10, Richard-Will-
stätter-Hörsaal, Meiserstraße 3 *Behringer*
1724. Oxydationsreaktionen in der organischen Chemie,
1 stündig, Mi. 8–9, Richard-Willstätter-Hörsaal,
Meiserstraße 3 *Rüchardt*
1725. Präparative organische Photochemie, 1 stündig,
Mi. 9–10, Richard-Willstätter-Hörsaal, Meiserstraße 3 *Sauer*
c) Biochemie:
1726. Spezielle Biochemie I, 3 stündig, Di. Mi. Do. 9–10,
Adolf-von-Baeyer-Hörsaal *Lynen*

1727. Biochemisches Praktikum (nach Vereinbarung), ganztägig für 4–6 Wochen, Institut für Biochemie, Karlstraße 23 *Lynen*
1728. Anleitung zu selbständigen wissenschaftlichen Arbeiten, ganztägig, Institut für Biochemie, Karlstr. 23 *Lynen*
1729. Organisch-chemisches und biochemisches Kolloquium (gem. mit den Dozenten der organischen Chemie), 1 stündig, Mo. 17–18, Adolf-von-Baeyer-Hörsaal *Lynen*
1730. Anleitung zu selbständigen wissenschaftlichen Arbeiten, Mo.–Fr. ganztägig, Max-Planck-Institut für Biochemie, Goethestraße 31 *Butenandt*
(gem. mit *Dannenberg*,
Rubenstroth-
Bauer, Hecker,
Hofschneider,
Braunitzer,
Zillig)
1731. Deutung von UV-, IR-, KMR-Spektren organischer Verbindungen an Beispielen, 1 stündig, Fr. 17–18, Max-Planck-Institut für Biochemie *Dannenberg*
1732. Die molekularen und atomaren Modelle der Molekular-Biologie, 2 stündig, nach Vereinbarung *Braunitzer*
1733. Über die Regulation der Genwirkungen (Proteinbiosynthese) und ihre Bedeutung für biologische Systeme, 2 stündig, nach Vereinbarung *Zillig*
1734. Ausgewählte moderne Arbeitsmethoden der Biochemie (für Chemiker, Naturwissenschaftler und Mediziner), 2 stündig, Mi. 17–19, Adolf-von-Baeyer-Hörsaal, Meiserstraße 3 *W. Graßmann*
1735. Anleitung zu selbständigen wissenschaftlichen Arbeiten, ganztägig, Max-Planck-Institut für Eiweiß- und Lederforschung, München 15, Schillerstraße 46 *W. Graßmann*
gem. mit *H. Endres*
1736. Phenolische Naturstoffe (Flavone, Gerbstoffe, Flechtenstoffe, Lignin usw.), Di. Do. 13–14, Willstätter-Hörsaal, Meiserstraße 3 *H. Endres*
- d) Chemische Technologie:
1737. Chemische Technologie mit Betriebsbesichtigungen, III. Teil (Organische Industrie), 3 stündig, Mo. Di. 12–13, Fr. 11–12, Richard-Willstätter-Hörsaal, Meiserstraße 3 *Hüttel*

1738. Chemisch-technologisches Praktikum, ganztägig für
2-3 Wochen, Zeit nach Vereinbarung, Institut für
Organische Chemie, Karlstraße 23 *Hüttel*

e) Physikalische Chemie:

1739. Physikalische Chemie I (Aggregatzustände, Thermo-
dynamik), 3 stündig, Di. Mi. 11-12, Fr. 10-11, Liebig-
Hörsaal, Meiserstraße 3 *Schwab*
1740. Grundeinführung in die physikalische Chemie,
1 stündig, Mo. 10-11, Liebig-Hörsaal, Meiserstraße 3 *Schwab*
1741. Physikalisch-chemisches Praktikum, halbtägig,
Mo. mit Fr. 8-18, Physikalisch-Chemisches Institut,
Sophienstraße 11 *Schwab*
1742. Anleitung zu selbständigen wissenschaftlichen Ar-
beiten, ganztägig (gem. mit Dickel, Stuke, Wittig,
Noller und Voitländer), Physikalisch-Chemisches
Institut, Sophienstraße 11 *Schwab*
1743. Physikalisch-chemische Rechenübungen, 1 stündig,
Mo. 9-10, Rich.-Willstätter-Hörsaal, Meiserstr. 3 (u.) *Schwab*
1744. Chemische Geschwindigkeitslehre, 1 stündig,
Do. 10-11, Baeyer-Hörsaal, Meiserstraße 3 *Schwab*
1745. Anorganisches und physikalisch-chemisches Kollo-
quium (gem. mit Wiberg und den Dozenten der
anorganischen und physikalischen Chemie), 14 tägig,
1 stündig, Mi. 16-17, Baeyer-Hörsaal, Meiserstr. 3 (u.) *Schwab*
1746. Besprechung neuerer physikalisch-chemischer Arbei-
ten, 1 stündig, Di. 15-16, Kolloquiumsraum des Phy-
sikalisch-Chemischen Instituts, Sophienstraße 11 (u.) *Schwab*
1747. Einführung in die mathematische Behandlung der
Naturwissenschaften, 2 stündig, Di. Mi. 12-13,
Baeyer-Hörsaal, Meiserstraße 3 *Dickel*
1748. Einführung in die statistische Thermodynamik,
2 stündig, Mo. Fr. 8-9, kleiner Physikal. Hörsaal,
Universität *Stuke*
1749. Chemische Physik der Gase und Flüssigkeiten I,
3 stündig, Di. Mi. Do. 11-12, Seminarraum,
Meiserstraße 3 *Wittig*

1750. UR-Intensitätsspektrographie, 2 stündig, Zeit nach Vereinbarung *Krauss*
1751. Anleitung zu selbständigen wissenschaftlichen Arbeiten auf dem Gebiet der physikalischen Chemie, Ort: Chem. Labor des Institutes für Physiologie und Ernährung der Tiere, München, Veterinärstraße 13, ganztägig, Mo.-Sa. *Krauss*
- Siehe auch:*
 Nr. 1645 *Brandmüller*, Höhere Experimentalphysik: Molekülphysik
 Nr. 1657 *Moser*, Emissionsspektroskopie des sichtbaren und ultravioletten Lichts
 Nr. 1661 *Voitländer*, Quantenchemie
 Nr. 1664 *Brandmüller, Moser*, Seminar über Molekülphysik
- 6. Pharmazie und Lebensmittelchemie:**
1752. Pharmazeutische Chemie (in 4 Teilen), Teil III: Aliphatische Verbindungen, 4 stündig, Do. Fr. 8.15-9.45, gr. Pharmazeutischer Hörsaal, Karlstraße 27 *Bamann*
1753. Analytisch-chemisches Praktikum für Pharmazeuten und Lebensmittelchemiker (gem. mit den Assistenten des Instituts), halb- und ganztägig, Institut für Pharmazie und Lebensmittelchemie, Sophienstr. 10 *Bamann*
1754. Pharmazeutisch-chemisches Praktikum (gem. mit den Assistenten des Instituts), ganztägig, Institut für Pharmazie und Lebensmittelchemie, Sophienstr. 10 *Bamann*
1755. Praktikum in galenischer Pharmazie und in pharmazeutischer Homöopathie (gem. mit Ullmann), 7 stündig, Zeit nach Vereinbarung, Institut für Pharmazie und Lebensmittelchemie, Sophienstraße 10 *Bamann*
1756. Lebensmittelchemisches Praktikum (gem. mit den Assistenten des Instituts), halb- und ganztägig, Institut für Pharmazie und Lebensmittelchemie, Sophienstraße 10 *Bamann*
1757. Exkursionen in pharmazeutische Betriebe, Zeit nach Vereinbarung (u.) *Bamann, Ullmann*
1758. Pharmazeutisches und Lebensmittelchemisches Kolloquium (gem. mit den Dozenten und Assistenten des Instituts) (u.), 14 tägig, Zeit nach Vereinbarung, Institut für Pharmazie und Lebensmittelchemie, Sophienstraße 10 *Bamann*

1759. Anleitung zu wissenschaftlichen Arbeiten (gem. mit den Dozenten für Pharmazie und Lebensmittelchemie), ganztägig *Bamann*
1760. Pharmazeutische Technologie (in 2 Teilen), Teil I unter Berücksichtigung der pharmazeutischen Homöopathie: Pulver, Puder, Körner, Pastillen, Tabletten, Pillen, Gelatine kapseln, Dragées, Lösungen, Aerosole, Ampullen, Sterilisation, Pflanzenauszüge, 3 stündig, Mo. 8.15–10.45, gr. Pharmazeutischer Hörsaal, Karlstraße 27 *Ullmann*
1761. Galenisch-pharmazeutisches Seminar, 3 stündig, Zeit nach Vereinbarung, kl. Hörsaal, Sophienstraße 10 (u.) *Ullmann*
1762. Ausgewählte Kapitel der Pharmazie (Alkaloide und andere Naturstoffe), 2 stündig, Mo. 11.00–11.45, Do. 12.00–12.45, kl. Hörsaal, Sophienstraße 10 *Reichert*
1763. Pharmazeutisch-chemische Untersuchungsverfahren (in 2 Teilen), Teil I: Untersuchung und Bewertung von Arzneistoffen nach dem DAB, 2 stündig, Do. 10.15–11.45, gr. Pharmazeutischer Hörsaal, Karlstraße 27 *Thies*
1764. Lebensmittelchemie und Lebensmitteltechnologie (in 3 Teilen), Teil I, 3 stündig, Di. 9.15–11.30, kl. Hörsaal, Sophienstraße 10 *Springer*
1765. Seminar zum lebensmittelchemischen Praktikum, Ort und Zeit nach Vereinbarung (u.) *Springer*
1766. Mikrobiologische Verfahren in Pharmazie und Lebensmittelchemie unter Einschluß der Grundzüge der Bakteriologie und Hygiene (in 2 Teilen), Teil II, 1 stündig, Fr. 9.45–10.30, gr. Pharmazeutischer Hörsaal, Karlstraße 27 *Springer*
1767. Geschichte der Pharmazie, 1 stündig, Fr. 10.30–11.15, gr. Pharmazeutischer Hörsaal, Karlstraße 27 *Springer*
1768. Lehrausflüge zur Besichtigung von Betrieben der Lebensmittelindustrie, Zeit nach Vereinbarung *Springer*
1769. Analytische Chemie für Pharmazeuten und Lebensmittelchemiker, 2 stündig, Mi. 10–12, kl. Hörsaal, Sophienstraße 10 *Kallinich*

1770. Neuere Arzneimittel IV: Antibiotica und Chemotherapeutica, 1 stündig, Mo. 12.15–13.00, gr. Pharmazeutischer Hörsaal, Karlstraße 27 *Schriever*
1771. Neuere Arzneimittelsynthesen (in 2 Teilen), Teil II, 1 stündig, Di. 17.15–18.00, kl. Hörsaal, Sophienstr. 10 *Schriever*
1772. Biochemische Betrachtungen im Bereich der Pharmazie, 1 stündig, Mi. 17.15–18.00, kl. Hörsaal, Sophienstraße 10 *Trapmann*
1773. Die modernen Verteilungsverfahren, ihre Geschichte und ihre Anwendung auf den Gebieten der Pharmazie, mit Übungen, 4 stündig, Zeit nach Vereinbarung, Institut für Pharmazie und Lebensmittelchemie, Sophienstraße 10 *Trapmann, Schönenberger*
1774. Pharmazeutische Präparatenkunde (in 2 Teilen), Teil I, 1 stündig, Zeit nach Vereinbarung, kl. Hörsaal, Sophienstraße 10 *Schönenberger*
1775. Apotheken- und Arzneimittelrecht (in 2 Teilen), Teil II, 1 stündig, Zeit nach Vereinbarung, kl. Hörsaal, Sophienstraße 10 *Schlemmer*
1776. Lebensmittelgesetzgebung (in 2 Teilen), Teil I, 1 stündig, Mo. 8.15–9.00, kl. Hörsaal, Sophienstr. 10 *Knies*
1777. Lebensmittelchemie im Vollzug des Lebensmittelrechts, 1 stündig, Mo. 9.15–10.00, kl. Hörsaal, Sophienstraße 10 *Lindner*

7. Pharmazeutische Arzneimittellehre:

1778. Pharmazeutische Arzneimittellehre (in 4 Teilen), Teil II: Stomachica, Obstipantia und Laxantia, 2 stündig, Mi. 8.15–9.45, gr. Pharmazeutischer Hörsaal, Karlstraße 29 *Hörhammer*
1779. Einführung in das Praktikum zur pharmazeutischen Arzneimittellehre (in 4 Teilen), Teil II: Fructus, Semina und Cortices, 1 stündig, Di. 8.15–9.00, gr. Pharmazeutischer Hörsaal, Karlstraße 29 *Hörhammer*
1780. Ausgewählter Stoff aus der pharmazeutischen Arzneimittellehre (in 4 Teilen), Teil II: Species, 1 stündig, Di. 9.00–9.45, gr. Pharmazeutischer Hörsaal, Karlstraße 29 *Hörhammer*

1781. Mikroskopische Übungen und andere Untersuchungsverfahren zur pharmazeutischen Arzneimittellehre (in 4 Teilen), Teil II (gem. mit H. Wagner und den Assistenten des Instituts), 4 stündig, Di. 10–13 für 5. und 6. Semester und Teilnehmer des galenischen Praktikums; Mi. 10–13 für 3. und 4. Semester; Institut für Pharmazeutische Arzneimittellehre, Karlstraße 29 *Hörhammer*
1782. Übungen in der pharmakognostischen Teeanalyse (in 4 Teilen), Teil II (gem. mit den Assistenten des Instituts), 4 stündig, Di. 14–17 für 5. und 6. Semester u. Teilnehmer des galenischen Praktikums; Mi. 14–17 für 3. und 4. Semester; Institut für Pharmazeutische Arzneimittellehre, Karlstraße 29 *Hörhammer*
1783. Wissenschaftliches Kolloquium (gem. mit H. Wagner und den Assistenten des Instituts), 14 tägig, Ort und Zeit nach Vereinbarung (u.) *Hörhammer*
1784. Wissenschaftliche Exkursionen, Zeit nach Vereinbarung (u.) *Hörhammer*
1785. Spezielle Botanik mit besonderer Berücksichtigung der Arzneipflanzen für Tiermediziner, 2 stündig, Mo. 18.15–19.45, Hörsaal des Zoologisch-Parasitologischen Instituts, Kaulbachstraße 37 *Hörhammer*
1786. Wissenschaftliche Exkursionen für Tiermediziner, Zeit nach Vereinbarung (u.) *Hörhammer*
1787. Anleitung zu wissenschaftlichen Arbeiten (gem. mit H. Wagner), ganztägig, Mo. mit Fr. 8–18, Sa. 8–12, Institut für Pharmazeutische Arzneimittellehre, Karlstraße 29 *Hörhammer*
1788. Einführung in pflanzenchemische Arbeiten, Teil I, 2 stündig, Zeit nach Vereinbarung, kl. Hörsaal, Institut für Pharmazeutische Arzneimittellehre, Karlstr. 29 *Wagner*
1789. Einführung in die Drogenchromatographie, Teil I, 1 stündig, Di. 17.15–18.00, gr. Pharmazeutischer Hörsaal, Karlstraße 29 *Wagner*
- 8. Kristallographie und Mineralogie:**
1790. Kristallographie, 3 stündig, Di. 10–12, Do. 9–10 *Jagodzinski*
1791. Übungen zur Kristallographie, 2 stündig, Do. 10–12 (beschränkte Teilnehmerzahl) *Jagodzinski*

1792. Anleitung zu wissenschaftlichen Arbeiten, halbtägig Jagodzinski,
Menzer,
Dachs
1793. Seminar: Moderne Methoden der Strukturbestimmung (gem. mit Prof. Hoppe, TH) Jagodzinski,
Menzer
1794. Kolloquium des Institutes für Kristallographie (gem. mit dem Mineralogischen Institut der TH und der Abteilung für Röntgenstrukturforschung am Physikalisch-chemischen Institut der TH) Jagodzinski,
Menzer,
Dachs
1795. Kristalloptisches Fortgeschrittenenpraktikum (Dreh- tisch), 3 stündig, Fr. 9–12 Jagodzinski
m. Assistent
1796. Elektronenbeugung an Kristallen, 1 stündig, Zeit nach Vereinbarung Menzer
1797. Spezielle Edelsteinkunde, 14 tägig, 2 stündig, Zeit nach Vereinbarung Eppler
1798. Theorie der Röntgenstrahlinterferenzen, 2 stündig, Zeit nach Vereinbarung Dachs
1799. Spezielle Mineralogie, 2 stündig, Zeit nach Vereinbarung Schröcke

9. Allgemeine und angewandte Geologie und Mineralogie:

1800. Allgemeine Geologie, 4 stündig, Di. 11–13, Do. 14–16, gr. Geol. Hörsaal, Luisenstraße 37 Maucher
1801. Lagerstättenkunde, 2 stündig, Mi. Fr. 10–11, gr. Geol. Hörsaal, Luisenstraße 37 Maucher
1802. Erzmikroskopisches Praktikum I (nur für Hörer mit bestandenem Vorexamen), nach vorheriger Anmeldung, 3 stündig, Mo. 15 s. t.–17.30, kl. Geol. Hörsaal, Luisenstraße 37 Maucher
1803. Besprechung neuerer Arbeiten (Seminar) (gem. mit den Dozenten für Geologie und Paläontologie), 2 stündig, 14 tägig, Do. 17–19 (im Wechsel mit dem Kolloquium) Maucher,
Dehm
1804. Geologisches Kolloquium (gem. mit Prof. Dehm und Prof. Angenheister), 2 stündig, 14 tägig, Do. 17–19 (im Wechsel mit dem Seminar), gr. Geol. Hörsaal, Luisenstraße 37 Maucher

1805. Anleitung zu selbständigen wissenschaftlichen Arbeiten, halb- oder ganztägig, Geol. Institut, Luisenstraße 37 *Maucher, Neumaier*
1806. Geologie von Deutschland (Der Unterbau), 2 stündig, Di. 16–18, kl. Geol. Hörsaal, Luisenstraße 37 *Neumaier*
1807. Übungen zur Einführung in sedimentpetrographische Arbeitsmethoden, 3 stündig, Fr. 14–17, Geol. Institut, Luisenstraße 37 *Neumaier, N. N.*
1808. Das Luftbild und seine Verwendung in der Geologie, 1 Stunde Vorlesung, Di. 15–16, 3 Stunden Übungen, Di. 16.00–18.15, kl. Geol. Hörsaal, Luisenstraße 37 *Bodechtel*
1809. Aktuogeologie und Paläogeographie, 2 stündig, Zeit und Hörsaal nach Vereinbarung *Wurster*
1810. Geologisches Kartenpraktikum I, 2 stündig, Zeit und Hörsaal nach Vereinbarung *Wurster*
1811. Experimentelle Mineralogie und ihre Anwendung auf lagerstättenkundliche Probleme, 2 stündig, Zeit und Hörsaal nach Vereinbarung *N. N.*
1812. Erzmikroskopisches Praktikum II (nur für Fortgeschrittene), 3 stündig, Zeit und Hörsaal nach Vereinbarung *N. N.*
1813. Lagerstätten der Kaustobiolithe I (Erdöl und Erdgas), 2 stündig, Zeit und Hörsaal nach Vereinbarung *N. N.*
1814. Anleitung zu selbständigen geologischen Arbeiten in den Alpen, Zeit nach Vereinbarung, Geol. Institut, Luisenstraße 37 *E. Kraus*
1815. Einführung in die Quartärgeologie der Alpen und des Alpenvorlandes, 1 stündig, kl. Geol. Hörsaal, Luisenstraße 37 *Schaefer*

10. Gesteinskunde:

1816. Eruptivgesteine, 3 stündig, Di. 10–12, Do. 11–12 *Fischer G.*
1817. Hydrogeologie von Bayern, 2 stündig, Fr. 11–13 *Fischer G.*
1818. Gesteinsmikroskopisches Praktikum für Anfänger, 3 stündig, Mo. 9–12 *Fischer G.*
1819. Gesteinsmikroskopisches Praktikum für Fortgeschrittene, 4 stündig, Mo. 14–18 *Fischer G.*

1820. Anleitung zu selbständigen Arbeiten, 12 stündig,
halbtägig nach Vereinbarung *Fischer G.*
1821. Gesteinskundliches Seminar, 2 stündig, Di. 17–19,
alle 14 Tage *Fischer G.*
1822. Radiogeologie: Die Untersuchung radioaktiver Ge-
steine und Erze im Gelände und Labor mit prakti-
schen Anleitungen, 14 tägig, 2 stündig, nach Verein-
barung *Ziehr H.*

11. Geophysik:

1823. Methoden der angewandten Geophysik, 2 stündig,
Di. Do. 9–10, Institut für Angewandte Geophysik,
Richard-Wagner-Straße 10 *Angenheister*
1824. Einführung in die Vorlesungen der Geophysik mit
Übungen, 2 stündig, Mi. 9–10 und nach Vereinba-
rung, Institut für Angewandte Geophysik *Angenheister*
1825. Gesteinsmagnetismus, 2 stündig, Mi. Do. 12–13,
Institut für Angewandte Geophysik *Angenheister*
1826. Geophysikalisches Praktikum II, 4 stündig,
Mi. 14–17 s. t., Institut für Angewandte Geophysik *Angenheister*
1827. Geophysikalisches Seminar, 2 stündig, 14 tägig,
Do. 17–19, Institut für Angewandte Geophysik (u.) *Angenheister*
1828. Anleitung zu selbständigen wissenschaftlichen Ar-
beiten, halbtägig, Institut f. Angewandte Geophysik *Angenheister*
1829. Kolloquium (gem. mit Prof. Dehm u. Prof. Maucher),
2 stündig, 14 tägig (u.) *Angenheister*
1830. Physik der festen Erde, 2 stündig, Fr. 14–16,
Institut für Angewandte Geophysik *Hardtwig*
1831. Geodynamik, 2 stündig, Fr. 16–18,
Institut für Angewandte Geophysik *Hardtwig*
1832. Probleme der physikalischen und geologischen Erd-
bebenkunde, II. Teil, 1 stündig, Mi. 11–12,
Institut für Angewandte Geophysik *Förtsch*
1833. Einführung in das Geophysikalische Praktikum I
(Seismik), 2 stündig, Mi. 14–16, Institut für
Angewandte Geophysik *Förtsch*
1834. Geophysikalisches Praktikum I, 2 stündig, Mi. 16–18,
Institut für Angewandte Geophysik *Förtsch*

12. Paläontologie und historische Geologie:

1835. Paläontologie (Paläozoologie), 4 stündig, Di. mit Fr. 8–9, Institut für Paläontologie und historische Geologie, Richard-Wagner-Straße 10/II *Dehm*
1836. Geologie von Afrika, 1 stündig, Di. 12–13 *Dehm*
1837. Paläontologisch-stratigraphisches Praktikum, ganz- oder halbtägig *Dehm, Hagn*
1838. Anleitung zu wissenschaftlichen Arbeiten, ganz- oder halbtägig *Dehm*
1839. Kolloquium (gem. mit Maucher und Angenheister), 2 stündig, 14 tägig, Do. 17–19 (u.) *Dehm*
1840. Besprechung neuerer Arbeiten (Seminar) (gem. mit den Dozenten für Geologie und Paläontologie), 2 stündig, 14 tägig, Do. 17–19 (im Wechsel mit dem Kolloquium) *Dehm, Maucher*
1841. Die Systematik der Foraminiferen, 2 stündig, Zeit nach Vereinbarung *Hagn*
1842. Präparative Arbeitsmethoden in der Paläontologie (mit Übungen), 2 stündig, Zeit nach Vereinbarung *Hagn*
1843. Mikropaläontologisches Praktikum, 2 stündig, Zeit nach Vereinbarung *Hagn*
1844. Anleitung zu wissenschaftlichen Arbeiten auf dem Gebiete der Mikropaläontologie, ganz- oder halbtägig *Hagn*
1845. Paläobotanik I (Florengeschichte), 2 stündig, Zeit nach Vereinbarung *Jung*
1846. Die fossilen Reptilien, 2 stündig, Zeit nach Vereinbarung *Barthel*

13. Botanik

1847. Wachstum und Bewegungen, 2 stündig, Mo. u. Do. 16–17, Großer Hörsaal des Botanischen Instituts *Brauner*
1848. Mikroskopischer Kurs für Anfänger (Zellen- und Gewebelehre), 4 stündig, Mi. 14–18, Mikrosäle des Botanischen Instituts, Voranmeldung erforderlich. Teilnehmerzahl begrenzt, Belegen nur mit Platzstempel im Studienbuch (erhältlich am 1. Kurstag) möglich *Brauner, Zenk*

1849. Großes Praktikum I (Bakterien-Gymnospermen),
20 stündig, Mo. mit Fr. 8–12, Botanisches Institut,
Voranmeldung erforderlich, Teilnehmerzahl be-
grenzt, Belegen nur mit Platzstempel im Studienbuch
(erhältlich am 1. Kurstag) möglich *Brauner, Hager*
1850. Botanisches Kolloquium, gemeinsam mit den übrigen
Dozenten der Botanischen Institute (u. S.),
nach Vereinbarung *Brauner*
1851. Seminar für Doktoranden und Staatsexamenskandi-
daten, 2 stündig, Mi. 8–10, Kleiner Hörsaal des Bota-
nischen Instituts (u.) *Brauner/
Merxmüller*
1852. Systematische Botanik I, 4 stündig, Di. u. Do. 14–16,
Großer Hörsaal des Botanischen Instituts *Merxmüller*
1853. Morphologie der Blütenpflanzen, 2 stündig,
Mo. 14–16, Kleiner Hörsaal des Botanischen Instituts *Merxmüller*
1854. Mikrobiologie I, 2 stündig, Fr. 14–16, Kleiner Hörsaal
des Botanischen Instituts *Bukatsch*
1855. Mikrobiologischer Kurs für Anfänger, 2 stündig,
Fr. 16–18, Physiologischer Kurssaal des Botanischen
Instituts, Voranmeldung erforderlich. Teilnehmer-
zahl begrenzt, Belegen nur mit Platzstempel im
Studienbuch (erhältlich am 1. Kurstag) möglich *Bukatsch*
1856. Genetische Grundlagen der Evolution, 2 stündig,
Mi. 10–12, Kleiner Hörsaal des Botanischen Instituts *Barthelmeß*
1857. Heimat und Entstehung der Kulturpflanzen,
1 stündig, Mo. 17–18, Kleiner Hörsaal des Botani-
schen Instituts *Barthelmeß*
1858. Seminar über ausgewählte Kapitel aus der Krypto-
gamenkunde, 2 stündig, Di. 16–18, Kleiner Hörsaal
des Botanischen Instituts *Poelt*
1859. Exkursionen (u.), nach Vereinbarung *Poelt*
1860. Seminar über Probleme der Lichtphysiologie,
1 stündig, Do. 17–19, 14 tägig, Kleiner Hörsaal des
Botanischen Instituts *Rau*

1861. Pflanzenphysiologischer Kurs, 5 stündig, Di. 8–12 und 14–18 (Parallelkurs), Physiologischer Kurssaal des Botanischen Instituts, Voranmeldung erforderlich, Teilnehmerzahl begrenzt, Belegen nur mit Platzstempel im Studienbuch (erhältlich am 1. Kurstag) möglich *Rau*
1862. Vegetationsgliederung Süddeutschlands, 2 stündig, Mi. 14–16, Kleiner Hörsaal des Botanischen Instituts *Seibert*
Anleitungen zu selbständigen wissenschaftlichen Arbeiten, ganz- oder halbtägig:
1863. a) physiologischer Richtung *Brauner*
1864. b) systematischer und geobotanischer Richtung *Merxmüller*
1865. c) physiologischer und mikrobiologischer Richtung *Bukatsch*
1866. d) cytologischer und genetischer Richtung *Barthelmeß*
1867. e) genetisch-cytologischer Richtung *Schötz*
1868. f) systematischer und geobotanischer Richtung *Poelt*
1869. g) physiologischer Richtung *Rau*
1870. h) physiologischer Richtung *Hager*
1871. i) geobotanischer Richtung *Seibert*
1872. k) stoffwechselphysiologischer Richtung *Zenk*
1873. Ausgewählte Kapitel aus dem Gebiet des Naturschutzes und der Landschaftsökologie, 1 stündig, Zeit nach Vereinbarung, Kristallographisches Institut, Luisenstraße 37/II *O. Kraus*
- 14. Zoologie:**
1874. Allgemeine Zoologie, 5 stündig, Mo.–Fr. 12.00–12.45, großer Biolog. Hörsaal *Autrum*
1875. Allgemeine Zoologie für landwirtschaftliche Berufsschullehrer, 4 stündig, Di.–Fr. 12.00–12.45, großer Biolog. Hörsaal *Autrum*
1876. Kleines zoologisches Praktikum, 4 stündig, Mo. 11–13, Fr. 14–16, Biolog. Kurssaal *Autrum*
1877. Großes zoologisches Praktikum I (Baupläne), ganztägig *Autrum*
1878. Kurs der vergleichenden Physiologie, 6 stündig, Di. 14.00–18.30, Biologischer Kurssaal *Autrum*
1879. Vergleichende histologische Übungen, 4 stündig, Mo. u. Fr. 9–11, Biolog. Kurssaal *Autrum/
Kahmann*

1880. Zoologisches Seminar (gem. mit den Dozenten der Zoologie), 14 tagig, Do. 17–19, kleiner Bio. Horsaal *Antrum*
1881. Zoologisches Kolloquium (gem. mit den Dozenten und Assistenten des Instituts), nach Vereinbarung (u. S.) *Antrum*
1882. Anleitung zu wissenschaftlichen Arbeiten, ganztagig *Antrum*
1883. Spezielle Zoologie III (Mollusca, Tentaculata, Deuterostomia ohne Vertebrata), 3 stundig, Di. 10–11, Mi. u. Do. 9–10, kleiner Biolog. Horsaal *Kaestner*
1884. Anleitung zu wissenschaftlichen Arbeiten, ganztagig *Kaestner*
1885. Entwicklungsphysiologie der Insekten, 2 stundig, Mo. 11–12, Di. 9–10, kleiner Biologischer Horsaal *Becker*
1886. Groes zoologisches Praktikum II (Entwicklungsphysiologie und Genetik), ganztagig *Becker*
1887. Anleitung zu wissenschaftlichen Arbeiten, ganztagig *Becker*
1888. Bestimmungsubungen an einheimischen Wirbeltieren, 5 stundig, Mo. 14.30–16.30, Do. 11–13, Biologischer Kurssaal *Jacobs*
1889. Anleitung zu wissenschaftlichen Arbeiten, ganztagig *Jacobs*
1890. Statistische Bearbeitung biologischer Meerergebnisse (unter Mitarbeit von Dr. Hamdorf), Mo. 14–18, kleiner Biologischer Horsaal *Burkhardt*
1891. Anleitung zu wissenschaftlichen Arbeiten, ganztagig *Burkhardt*
1892. Orientierung der Tiere, 1 stundig, Do. 10–11, kleiner Biologischer Horsaal *Renner*
1893. Anleitung zu wissenschaftlichen Arbeiten, ganztagig *Renner*
1894. Kurs der vergleichenden Anatomie der Wirbeltiere, 5 stundig, Mi. 14–18, Biolog. Kurssaal, Voranmeldung erforderlich, Teilnehmerzahl begrenzt *v. Dehn*
1895. Anleitung zu wissenschaftlichen Arbeiten, ganztagig *v. Dehn*
1896. Biologie der Fortpflanzung mit besonderer Berucksichtigung der Vogel und Saugetiere, 2 stundig, Di. 11–12, Fr. 10–11, kleiner Biologischer Horsaal *Buchner*
1897. Anleitung zu wissenschaftlichen Arbeiten, ganztagig *Buchner*

1898. Einführung in die vergleichende Verhaltenslehre I: Allgemeines, 2 stündig, Fr. 15–17, kleiner Biolog. Hörsaal *Lorenz*
1899. Anleitung zu wissenschaftlichen Arbeiten, ganztägig *Lorenz*
1900. Bau und Entwicklung der Nervenzelle, 2 stündig, Do. 15–17, kleiner Biologischer Hörsaal *Schneider*
1901. Anleitung zu wissenschaftlichen Arbeiten, ganztägig *Schneider*
1902. Einführung in die Regionale Tiergeographie I (Australien, Südamerika), 2 stündig, mit Demonstrationen. Vorlesung Di. 14–15, kleiner Biolog. Hörsaal, Demonstrationen nach Vereinbarung *Hellmich*
1903. Anleitung zu wissenschaftlichen Arbeiten im Rahmen der Zoologischen Staatssammlung, ganztägig *Hellmich*
1904. Zoologie in der Anwendung (ausgewählte Kapitel aus der Haustierkunde, Schädlingskunde, medizinischen Entomologie), 2 stündig, Mi. 10–12, kleiner Biologischer Hörsaal *Engelhardt*
1905. Aus der Biologie der Wirbeltiere I (Kaltblütler), 2 stündig, Fr. 8–10, kleiner Biologischer Hörsaal *Eibl-Eibesfeldt*
1906. Biologie der Crustaceen, 2 stündig, Fr. 11–13, kleiner Biologischer Hörsaal *Schöne*
1907. Allgem. Ornithologie (Morphologie, Phylogenese, Ökologie, Ethologie des Vogels), 1 stündig, Fr. 14–15, kleiner Biologischer Hörsaal *Wüst*
1908. Didaktik optischer und akustischer Unterrichtsmittel in der Biologie (besonders für Studierende des Höheren Lehramtes), mit Demonstrationen, 1 stündig, Do. 14–15, kleiner Biologischer Hörsaal *Horst Kaudewitz*

15. Genetik:

1909. Einführung in die Vererbungslehre, 2 stündig, 11., 12. und 13. Nov., 9., 10. und 11. Dez. 1964, 13., 14. und 15. Jan., 17., 18. und 19. Feb. 1965, jeweils Mi. 17.30 s. t., Do. und Fr. 9.00 c. t. im Kleinen Hörsaal des Botanischen Instituts *F. Kaudewitz*
1910. Anleitung zu selbständigen wissenschaftlichen Arbeiten auf dem Gebiet der experimentellen Erbforschung, ganztägig, z. Z. noch am Max-Planck-Institut für Vergl. Erbbiologie und Erbpathologie in Berlin-Dahlem *F. Kaudewitz*

16. Anthropologie und Humangenetik:

- | | |
|---|--|
| 1911. Grundlagen der Anthropologie (einschließlich Erblchkeitslehre), 2 stündig, Di. 18 s. t. | <i>Saller</i> |
| 1912. Allgemeine Konstitutionslehre, 1 stündig, Mo. 14 s. t. | <i>Saller</i> |
| 1913. Humangenetik II (Vererbung gesunder und krankhafter Merkmale), 1 stündig, Di. 17 s. t. | <i>Zieglmayer</i> |
| 1914. Sero-Anthropologie (mit besonderer Berücksichtigung populations-genetischer Fragen), 1 stündig, Zeit nach Vereinbarung | <i>Schwarzfischer</i> |
| 1915. Anthropologischer Untersuchungskurs I (am Skelett), 1 stündig (alle 14 Tage 2 Stunden), Mi. 17.15–18.45 (im Wechsel mit Anthropologischem Kolloquium) | <i>Schwarzfischer, Zieglmayer</i> |
| 1916. Anthropologisches Kolloquium über neuere Arbeiten, 1 stündig (alle 14 Tage 2 Stunden), Mi. 17.15–18.45 (im Wechsel mit Anthropologischem Untersuchungskurs) | <i>Saller, gem. mit Schwarzfischer, Zieglmayer</i> |
| 1917. Anleitung zu selbständigen wissenschaftlichen Arbeiten, halbtägig, Zeit nach Vereinbarung | <i>Saller, gem. mit Schwarzfischer, Zieglmayer</i> |
| 1918. Anleitung zu praktischen Arbeiten im Institut, halbtägig, Zeit nach Vereinbarung | <i>Saller, gem. mit Schwarzfischer, Zieglmayer</i> |

Die Vorlesung „Grundlagen der Antropologie“ findet im großen Hörsaal für Geologie, Luisenstr. 37/1 (Eingang auch durch das Institut für Anthropologie und Humangenetik möglich) statt. Die anderen Vorlesungen und Übungen finden im Hörsaal des Instituts für Anthropologie und Humangenetik, Richard-Wagner-Straße 10/I, statt.

17. Geographie:

- | | |
|---|--------------|
| 1919. Länderkunde von Mitteleuropa II, 4 stündig, Di. Mi. Do. Fr. 9–10 | <i>Louis</i> |
| 1920. Geographisches Oberseminar, 2 stündig, Do. 10–12 | <i>Louis</i> |
| 1921. Geographisches Unterseminar, 2 stündig, Fr. 11–13 (Einführung) | <i>Louis</i> |
| 1922. Geographisches Unterseminar, 2 stündig, Mi. 10–12 (Kartenkunde I) | <i>Louis</i> |

1923. Anleitung zu wissenschaftlichen Arbeiten (gem. mit den übrigen Dozenten der Geographie), halbtägig (u.) *Louis*
1924. Münchener Geographisches Kolloquium, gemeinsame Veranstaltung der geographischen Institute der Universität und der Technischen Hochschule (u.) *Louis*
1925. Geographische Exkursionen in Gemeinschaft oder im Wechsel mit den übrigen Dozenten der Geographie nach bes. Ankündigung (u.) *Louis*
1926. Grundfragen der Wirtschaftsgeographie, 4 stündig, Mo. 12.00–13.30, Di. 9–10, Fr. 12–13 *N. N.*
1927. Wirtschaftsgeographisches Oberseminar, 2 stündig, Mo. 18–20 *N. N.*
1928. Wirtschaftsgeographisches Unterseminar, 2 stündig, Di. 18–20 *N. N.*
1929. Bayerische Landschaften und Städte. Geographische Grundlagen der Landesplanung und des Städtebaues, 3 stündig, Di. 17–18, Do. 16–18 *Fehn*
1930. Geographisches Oberseminar (Britische Inseln), 2 stündig, Mi. 16–18 *Fehn*
1931. Geographisches Unterseminar (Klimakunde), 2 stündig, Di. 10–12 *Fehn*
1932. Geographische Grundzüge und Wiedervereinigungsprobleme der geteilten Länder, 2 stündig, Mo. 16–18 *Fochler-Hauke*
1933. Einführung in die Geomorphologie, 2 stündig, Mo. 10–12 *Schaefer*

18. Meteorologie:

1934. Meteorologie I, 3 stündig, Mo. 16–17, Di. 15–17, Forstliche Forschungsanstalt *Möller*
1935. Einführung in die dynamische Meteorologie, 3 stündig, nach Vereinbarung, Forstliche Forschungsanstalt *Hollmann*
1936. Übungen zur dynamischen Meteorologie, 1 stündig, nach Vereinbarung, Forstliche Forschungsanstalt *Hollmann*
1937. Luftelektrizität, 2 stündig, Mo. 17–19, Forstliche Forschungsanstalt *Müller*
1938. Mikroklimatologie, 2 stündig, Di. 11–13, Forstliche Forschungsanstalt *Hofmann*

1939. Technische Klimabeeinflussung, 2 stündig,
Fr. 15–17, Forstliche Forschungsanstalt *van Eimern*
1940. Synoptische Meteorologie und Wettervorhersage II,
2 stündig (mit Übungen), Do. 8–10
Forstliche Forschungsanstalt *Christians*
1941. Meteorologisches Kolloquium (gemeinsam mit den
Dozenten der Meteorologie), Di. 17.30, nach beson-
derem Plan, Forstliche Forschungsanstalt (u.) *Möller,
Hollmann*
1942. Meteorologisches Seminar, abwechselnd mit dem
Meteorologischen Kolloquium, nach besonderem
Plan, 2 stündig, Di. 17.30, Forstliche Forschungs-
anstalt (u.) *Hofmann*
1943. Anleitung zu wissenschaftlichen Arbeiten, ganztägig *Möller,
Hollmann,
Müller,
Hofmann*

19. Geschichte der Naturwissenschaften:

1944. Geschichte der exakten Naturwissenschaften I,
Antike, 3 stündig, Mo. 15–16, Fr. 14–16 *Gericke*
1945. Übungen zur Geschichte der Algebra, 2 stündig,
Do. 15–17 oder nach Vereinbarung *Gericke, Vogel*
1946. Anleitung zu wissenschaftlichen Arbeiten, halbtägig *Gericke, Vogel*
1947. Kolloquium über neue Literatur zur Geschichte der
exakten Wissenschaften, Mo. 17.45–19.15, 14 tägig
(gemeinsam mit den Professoren Fleckenstein und
Klemm, Techn. Hochschule) *Vogel, Gericke*
1948. Geschichte der Astronomie, 2 stündig, Di. Do. 12–13,
Gr. Seminarraum, Schellingstr. 2–8 *Schmeidler*
1949. Geschichte der Pharmazie, 1 stündig, Fr. 10.30–11.15,
gr. Pharmazeutischer Hörsaal, Karlstr. 27 *Springer*

Kurzschrift

- Kurzschrift für Anfänger, 1 stündig, Fr. 8–9 *Hager*
- Einführung in die Eilschrift mit Diktatübungen,
1 stündig, Fr. 9–10 *Hager*
- Sprechstunde: Nach den Übungen.

Leibesübungen

I. Vorlesungen und Übungen des Hochschulinstituts für Leibesübungen:

1. Übungen und Wettkämpfe in allen Sportarten für Studierende aller Fakultäten (Anfänger und Fortgeschrittene). Übungszeiten und -stätten zu ersehen aus dem Programm-Heft „Hochschulsport“ des Wintersemesters *Brunner*
2. Ausbildung zum Sportarzt:
 - a) Praktikum: Einführung in die wichtigsten Sportarten. Einschreibung in den Sprechstunden des Hochschulinstituts *Brunner*
 - b) Sportmedizin I (u. S.), 1 stündig, Mi. 12–13, Chirurgische Klinik, Nußbaumstraße 20 *Pöschl u. Karnbaum (Med. Fak.)*
 - c) Sportmassage (u. S.), 1 stündig, Do. 16–17, Chirurgische Klinik, Nachbehandlungsabt. *Pöschl*
3. Sportmedizinisches Praktikum:
Nach Plan. Anmeldungen in der Sprechstunde des Instituts *Brunner*

II. Bayerische Sportakademie:

1. a) Praktische und theoretische Ausbildung für Studierende des Faches Leibeserziehung im Lehramt an höheren Schulen (Grundausbildung) *Otto Vogt*
- b) Grundzüge der Anatomie I, 4 stündig *Dziallas*
Grundzüge der Physiologie I, 2 stündig,
Di. 14–16 (für Studierende des Faches Leibes-
erziehung), Hörsaal des Physiolog. u. Physio-
log.-chem. Institutes, Pettenkoferstr. 14 *Dr. Ulbrecht (Med. Fak.)*
Geschichte der Leibesübungen (Altertum und
Mittelalter), 2 stündig *Otto Vogt*

- | | |
|--|-----------------------------------|
| Unterrichtslehre, 2 stündig | |
| Studenten | <i>Rosenhauer</i> |
| Studentinnen | <i>Krombholz</i> |
| Übungsstättenbau, 1 stündig | <i>Ortner</i> |
| Erste Hilfe, 1 stündig | <i>Dr. Kochner</i> |
| 2. a) Praktische und theoretische Ausbildung für Studierende des Faches Leibeserziehung im Lehramt an höheren Schulen (Weiterbildung, 3. Semester) | |
| | <i>Otto Vogt</i> |
| b) Gesundheitslehre u. Schulhygiene (für Turnphilologen), 1 stündig, Zeit n. Vereinbarung, Kinderpoliklinik, Pettenkoferstr. 8a | |
| | <i>Dietr. Vogt</i>
(Med. Fak.) |
| Methodisches Seminar I, 2 stündig | |
| Studenten | <i>Rosenhauer</i> |
| Studentinnen | <i>Krombholz</i> |
| Lehrarbeit (mit prakt. Übungen), 2 stündig | |
| Studenten | <i>Rosenhauer</i> |
| Studentinnen | <i>Opitz</i> |
| 3. a) Praktische und theoretische Ausbildung für Studierende des Faches Leibeserziehung im Lehramt an höheren Schulen (Weiterbildung, 5. Semester) | |
| | <i>Otto Vogt</i> |
| b) Organisation und Verwaltung, 1 stündig | |
| | <i>Vorhammer</i> |
| Methodisches Seminar II, 2 stündig | |
| Studenten | <i>Rosenhauer</i> |
| Studentinnen | <i>Krombholz</i> |
| Lehramt (mit prakt. Übungen), 1 stündig | |
| Studenten | <i>Rosenhauer</i> |
| Studentinnen | <i>Krombholz</i> |

Prüfungsämter und Prüfungsausschüsse

1. **Landesjustizprüfungsamt beim Bayerischen Staatsministerium der Justiz, Prüfungskommission für die erste juristische Staatsprüfung.**
München 35 (Justizpalast, Zimmer Nr. 357/III), F. 55 97 / 5 90
Vorsitzender: Dr. Karl Gelbert, Ministerialdirigent.
Stellvertretende Vorsitzende:
Dr. Sigmund Elsässer, Oberlandesgerichtspräsident, München
Dr. Adam Deinlein, Regierungspräsident von Oberbayern, München
2. **Prüfungsausschuß für Diplomvolkswirte**
Mahr Werner, Dr., o. Professor, Vorsitzender
Jecht Horst, Dr., o. Professor, stellvertr. Vorsitzender
Prüfungskanzlei: Konradstraße 6, Zimmer 33
3. **Prüfungsausschuß für Diplomkaufleute und Diplomhandelslehrer**
Hintner Otto, Dr., o. Professor, Vorsitzender
Heinen Edmund, Dr., o. Professor, stellvertr. Vorsitzender
Prüfungskanzlei: Seminargebäude, Zimmer 01
4. **Forstlicher Prüfungsausschuß (Amalienstraße 52/I)**
Backmund Fritz, Dr., o. Professor, Vorsitzender
5. **Ausschuß für die ärztliche Vorprüfung (Univ.-Gebäude, Zi. 114)**
Wagner Richard, Dr., o. Professor, Vorsitzender
Bachmann Rudolf, Dr., o. Professor, stellvertr. Vorsitzender
6. **Ausschuß für die ärztliche Prüfung (Universitätsgebäude, Zi. 114)**
Forst August Wilhelm, Dr., o. Professor, Vorsitzender
Weber Gerhard, Dr., o. Professor, stellvertr. Vorsitzender
7. **Ausschuß für die zahnärztl. Vorprüfung (Univ.-Gebäude, Zi. 114)**
Wagner Richard, Dr., o. Professor, Vorsitzender
Bachmann Rudolf, Dr., o. Professor, stellvertr. Vorsitzender
8. **Ausschuß für die zahnärztliche Prüfung (Univ.-Gebäude, Zi. 114)**
Forst August Wilhelm, Dr., o. Professor, Vorsitzender
Weber Gerhard, Dr., o. Professor, stellvertr. Vorsitzender
9. **Ausschuß für die tierärztl. Vorprüfung (Univ.-Gebäude, Zi. 114)**
Grau Hugo, Dr., o. Professor, Vorsitzender
Liebmann Hans, Dr., o. Professor, stellvertr. Vorsitzender

10. **Ausschuß für die tierärztliche Prüfung** (Univ.-Gebäude, Zi. 114)
 Westhues Melchior, Dr., o. Professor, Vorsitzender
 Sedlmeier Hans, Dr., o. Professor, stellvertr. Vorsitzender

11. **Ausschuß für die Diplom-Psychologen-Prüfung** (Vor- und Hauptprüfung) (Universitätsgebäude, Zimmer 5/Z)
 Lersch Philipp, Dr., o. Professor, Vorsitzender

12. **Ausschuß für die Diplom-Chemiker-Prüfung** (Vor- und Hauptprüfung) (Universitätsgebäude, Zimmer 152)
 Wiberg Egon, Dr., o. Professor, Vorsitzender

13. **Ausschuß für die pharmazeutische Prüfung** (Univ.-Gebäude, Zi. 5/Z)
 Bammann Eugen, Dr., o. Professor, Vorsitzender
 Hörhammer Ludwig, Dr., o. Professor, stellv. Vorsitzender

14. **Ausschuß für die Prüfung der Lebensmittelchemiker** (Vor- und Hauptprüfung) (Bayer. Staatsministerium des Innern, Odeonsplatz 3, F. 22 85 11)
 Knies Wilhelm, Ministerialrat, Vorsitzender
 Bammann Eugen, Dr., o. Professor
 Feigel Karl, Oberregierungsrat } stellvertr. Vorsitzende

15. **Prüfungsausschuß für die Diplom-Geologen-Prüfung** (Vor- und Hauptprüfung) (Universitätsgebäude, Zimmer 152)
 Maucher Albert, Dr., o. Professor, Vorsitzender
 Dehm Richard, Dr., o. Professor, stellvertr. Vorsitzender

16. **Prüfungsausschuß für die Diplom-Physiker-Prüfung** (Vor- und Hauptprüfung) (Universitätsgebäude, Zimmer 152)
 Bopp Fritz, Dr., o. Professor, Vorsitzender

17. **Prüfungsausschuß für die Diplom-Mathematiker-Prüfung** (Vor- und Hauptprüfung) (Universitätsgebäude, Zimmer 152)
 Richter Hans, Dr., o. Professor, Vorsitzender

18. **Prüfungsausschuß für die Diplom-Geophysiker-Prüfung** (Vor- und Hauptprüfung) (Universitätsgebäude, Zimmer 152)
 Angenheister Gustav, Dr., o. Professor, Vorsitzender

19. **Prüfungsausschuß für die Diplom-Meteorologen-Prüfung** (Vor- und Hauptprüfung) (Universitätsgebäude, Zimmer 152)
 Möller Fritz, Dr., o. Professor, Vorsitzender

Zusammenfassende Übersicht der Studierenden im Sommer-Halbjahr 1964

I. Übersicht über die Zahl der Studierenden im Sommer-Halbjahr 1964

Fakultät	1	2	3
	Deutsche	Ausländer	Im Ganzen (1 und 2)
Theologische Fakultät	524	54	578
Juristische Fakultät	2691	43	2734
Staatswirtschaftliche Fakultät			
davon Volkswirtschaft	1117	100	1217
„ Betriebswirtschaft	2493	118	2611
„ Forstwissenschaft	137	6	143
Medizinische Fakultät			
davon Medizin	2515	304	2819
„ Zahnmedizin	450	154	604
Tierärztliche Fakultät	435	40	475
Philosophische Fakultät	5537	472	6009
Naturwissenschaftliche Fakultät			
davon Naturwissenschaft	2639	200	2839
„ Pharmazie	471	5	476
Insgesamt	19009	1496	20505
Dazu kommen noch:			
Gasthörer			516
Gasthörerinnen			101
Studenten anderer Münchener Hochschulen, die an der Universität			
Vorlesungen belegt haben			188
Insgesamt			21310

805

Unter den 21310 Studierenden sind 6097 Frauen und zwar in der

Fakultät	1	2	3
	Deutsche	Ausländer	Im Ganzen (1 und 2)
theologischen Fakultät	24	4	28
juristischen Fakultät	352	8	360
staatswirtschaftlichen Fakultät			
davon Volkswirtschaft	261	4	265
„ Betriebswirtschaft, Forstwirtschaft	381	5	386
medizinischen Fakultät			
davon Medizin	935	62	997
„ Zahnmedizin	136	23	159
tierärztlichen Fakultät	93	3	96
philosophischen Fakultät	2690	204	2894
naturwissenschaftlichen Fakultät			
davon Naturwissenschaft	599	19	618
„ Pharmazie	289	5	294
Insgesamt	5760	337	6097

Unter den Studierenden stehen im ersten Halbjahr 1117 und zwar in der

Fakultät	1	2	3
	Deutsche	Ausländer	Im Ganzen (1 und 2)
theologischen Fakultät	11	—	11
juristischen Fakultät	151	1	152
staatswirtschaftlichen Fakultät			
davon Volkswirtschaft	95	4	99
„ Betriebswirtschaft	142	5	147
„ Forstwissenschaft	18	5	18
medizinischen Fakultät			
davon Medizin	82	11	93
„ Zahnmedizin	45	9	54
tierärztlichen Fakultät	37	1	38
philosophischen Fakultät	285	11	296
naturwissenschaftlichen Fakultät			
davon Naturwissenschaft	125	—	125
„ Pharmazie	89	—	89
Insgesamt	1075	47	1122

II. Übersichtliche Darstellung des Ab- und Zuganges (Ohne Hörer)

Vortrag	1	2	3
	Deutsche	Ausländer	Im Ganzen (1 und 2)
Bei Abschluß des amtlichen Verzeichnisses waren im letzten Halbjahr aufgenommen:	19241	1535	20776
Davon sind abgegangen	3261	264	3525
Es sind demnach geblieben	15980	1271	17251
Für das laufende Halbjahr sind hinzugekommen:	3029	225	3254
So daß in diesem Halbjahr eingeschrieben sind .	19009	1496	20505

III. Ausscheidung nach der Staatsangehörigkeit.

Staats- angehörigkeit	Fakultät											Im Ganzen
	Theologische	Juristische	Staatswirtsch.			Medizin	Zahnmedizin	Tiermedizin	Philosophische	Natur- wissenschaftliche	Pharmazie	
			Volks- wirtschaft	Betriebs- wirtschaft	Forst- wirtschaft							
A. Deutsche: Zahl A:	524	2691	1117	2493	137	2515	450	435	5537	1639	471	19009
B. Ausländer:												
I. Europa												
Belgien	—	—	—	—	—	1	—	—	—	—	—	1
Bulgarien	—	—	—	1	—	1	1	—	—	1	—	4
Dänemark	—	—	—	—	—	—	—	—	1	—	—	1
Finnland	—	—	1	—	—	4	7	—	4	—	—	16
Frankreich	1	—	1	2	—	1	—	—	6	1	—	12
Griechenland	5	8	21	23	—	50	25	22	37	56	—	247
Großbritannien	—	1	—	3	—	2	—	2	28	4	—	40
Irland	—	—	—	—	—	—	—	—	2	1	—	3
Italien	3	—	2	3	—	5	1	—	14	7	—	35
Jugoslawien	—	—	4	1	—	3	2	—	13	1	—	24
Lettland	—	—	—	—	—	—	—	—	1	2	—	3
Luxemburg	—	—	—	1	—	—	—	—	2	1	—	4
Niederlande	3	1	—	3	—	1	—	—	2	—	—	10
Norwegen	—	—	—	—	1	23	92	2	3	—	—	121
Österreich	3	7	14	19	1	14	2	7	39	17	1	124
Polen	—	—	1	—	—	1	—	—	—	—	—	2
Portugal	—	—	—	1	—	—	1	—	4	2	—	8
Schweden	—	—	1	—	—	3	4	—	2	—	—	10
Schweiz	16	5	—	1	—	2	—	—	10	1	—	35
Spanien	5	1	4	2	—	—	—	—	13	—	—	25
Ungarn	—	1	2	3	—	10	—	1	2	1	—	20
Zahl I:	36	24	51	63	2	121	135	34	183	95	1	745

Staats- angehörigkeit	Fakultät										Im Ganzen	
	Theologische	Juristische	Staatswirtsch.			Medizin	Zahnmedizin	Tiermedizin	Philosophische	Natur- wissenschaftliche		Pharmazie
			Volkswirtschaft	Betriebswirtschaft	Forstwirtschaft							
II. Außereuropäische Länder:												
Afghanistan	—	—	—	—	—	1	—	—	1	2	—	4
Ägypten	—	—	2	1	—	5	—	—	9	3	—	20
Argentinien	—	—	2	—	—	—	1	2	3	—	—	8
Australien	—	—	—	—	—	—	—	—	5	—	—	5
Bolivien	—	—	2	1	—	1	—	—	—	1	—	5
Brasilien	2	1	2	1	—	—	—	—	4	4	—	14
Chile	—	—	—	—	—	—	—	—	4	1	—	5
China	1	2	3	3	—	1	—	—	1	3	—	14
Costa Rica	—	—	—	1	—	1	—	—	—	—	—	2
Dahomey	—	—	—	—	—	—	—	—	1	—	—	1
El Salvador	—	—	1	—	—	—	—	—	—	—	—	1
Ghana	—	—	1	1	—	6	2	—	3	—	—	13
Haiti	—	—	1	—	—	1	—	—	—	—	—	2
Hong Kong	—	—	—	1	—	1	—	—	—	—	—	2
Indien	—	1	1	1	—	5	—	—	8	6	—	22
Indonesien	1	—	2	1	—	2	—	—	8	3	1	18
Irak	—	—	4	1	—	12	—	—	4	4	—	25
Iran	—	—	4	2	2	53	5	2	8	14	—	90
Israel	—	—	1	—	—	7	—	1	4	3	—	16
Japan	1	—	2	—	—	1	—	—	11	1	—	16
Jordanien	—	—	—	2	—	14	—	—	3	1	—	20
Kamerun	—	—	—	1	—	1	—	—	1	—	—	3
Kanada	2	—	—	—	—	1	1	—	8	1	—	13
Kenia	—	—	1	—	—	—	—	—	1	—	—	2
Kolumbien	—	—	—	—	—	1	—	—	2	1	—	4
Korea	3	—	3	3	—	3	—	—	15	4	—	31
Kuba	—	—	—	—	—	—	—	—	4	—	—	4
Libanon	—	—	—	3	—	5	—	—	2	—	—	10
Liberia	—	—	—	—	—	1	—	—	—	—	—	1
Libyen	—	—	—	—	—	—	—	—	—	1	—	1
Marokko	—	—	—	—	—	—	—	—	—	1	—	1
Mexiko	—	1	—	1	—	1	—	—	—	2	—	5
Neuseeland	—	—	—	—	—	—	—	—	2	—	—	2
Nigeria	—	—	2	4	—	6	—	—	—	2	—	14
Pakistan	—	1	—	—	—	1	—	—	2	—	—	4
Palästina	—	—	—	—	—	—	—	—	—	1	—	1
Übertrag:	10	6	34	28	2	131	9	5	114	59	1	399

Staats- angehörigkeit	Fakultät											Im Ganzen
	Theologische	Juristische	Staatswirtsch.			Medizin	Zahnmedizin	Tiermedizin	Philosophische	Natur- wissenschaftliche	Pharmazie	
			Volks- wirtschaft	Betriebs- wirtschaft	Forst- wissenschaft							
Übertrag:	10	6	34	28	2	131	9	5	114	59	1	399
Peru	—	—	—	1	—	4	—	—	—	1	—	6
Philippinen	—	—	—	—	—	—	—	—	—	—	1	1
Südafrika	—	—	1	—	—	1	—	—	2	1	—	4
Sudan	—	—	1	—	—	—	—	—	1	—	1	3
Süd Rhodesien	—	—	—	—	—	—	—	—	1	—	—	1
Syrien	—	—	2	3	—	13	—	—	7	2	1	28
Tanganyika	—	—	—	1	—	1	—	—	1	1	—	4
Tunis	—	—	—	—	—	2	—	—	—	2	—	4
Türkei	—	6	2	15	1	2	6	—	5	5	—	42
Uruguay	—	—	—	1	—	—	—	—	—	—	—	1
Venezuela	—	—	—	—	—	—	—	—	1	1	—	2
Vereinigte Staaten von Nordamerika	8	1	4	—	1	15	—	—	137	24	—	190
Vietnam	—	—	—	—	—	—	—	—	1	—	—	1
Zypern	—	—	—	1	—	3	—	—	2	—	—	6
Zahl II:	18	13	44	50	4	172	15	5	272	95	4	692
III. Staatenlos	—	6	5	5	—	11	4	1	17	10	—	59
Zahl II u. III:	18	19	49	55	4	183	19	6	289	105	4	751
Zahl I:	36	24	51	63	2	121	135	34	183	95	1	745
Zahl B:	54	43	100	118	6	304	154	40	472	200	5	1496
Zahl A:	524	2691	1117	2493	137	2515	450	435	5537	2639	471	19009
C. Gesamtzahl:	578	2734	1217	2611	143	2819	604	475	6009	2839	476	20505
Zahl A, B:												

Abgeschlossen am 15. Juni 1964

Personenstand für das Vorlesungsverzeichnis im Wintersemester 1964/65

	Seite		Seite
Dr. Abel Bernhart	131	Dr. Backmund Fritz	11, 12, 40, 115
Dr. Abelein Richard	69		117, 180, 181, 182, 300
Dr. Acht Peter	77, 139, 234	Dr. Backmund Herbert	131
Dr. Adamczyk Alexander	36, 268	Dr. Baedeker Wolfgang	122
Dr. Adelberger Otto	114	Dr. Baehr Rudolf	15, 82, 261, 262
Dr. Adler Maria-Theresia	128	Dr. Baethgen Friedrich	79
Dr. v. Albert Hans-Henning	122	Dr. Baier Walther	15, 27, 68
Albrecht S. K. H.,			137, 224, 225
Herzog von Bayern	10	Dr. Bakels Frederik	71, 135, 220
Dr. Albrecht Rüdiger	126	Dr. Baldauf Heinrich	125
Dr. Alt Ortwin	127	Baldauf Lucia	85, 270
Altmann Ulrich	144	Dr. Baldauf Magdalena	127
Dr. Altmeyer Bernd	122	Dr. Balke Siegfried	98, 279
Dr. Altner Helmut	151	Dr. Bamann Eugen	94, 148, 283
Dr. Amberger Eberhard	104, 146, 279		284, 301
Dr. Ammende Peter	130	Dr. Bandmann Hans-Jürgen	15, 62
Dr. Anderson Oskar	42		131, 210
Dr. Angenheister Gustav	96, 150	Dr. Bangert Karl-Fr.	147
	289, 301	Dr. Banič Janez	71
Angenmeier Hans	17	Dr. Bannwarth Alfred	53, 201
Dr. Angstwurm Heinz	132	Dr. Barbarino Otto	43, 154, 172
Dr. Anton Günther	52	Dr. Barth Ludwig	121
Dr. Anwander Anton	79	Barth Ulrich	148
Dr. Apelt Willibald	34	Dr. Barthel Werner	105, 290
Dr. Appelt Werner	124	Dr. Barthelmeß Alfred	100, 291, 292
Dr. Arnholdt Friedrich	62, 203, 205	Bartels Gerhard	115
Dr. Arps Ludwig	42, 172	Dr. Bartsch Elmar	108
Dr. Ascher Felix	49, 133, 215	Baruzzi Arno	113
Dr. Aschoff Jürgen	52	Dr. Basler Otto	75
Dr. Asselmeyer Friedrich	26	Dr. Bauer Heinrich	69, 134, 135
Dr. Aßfalg Julius	83, 244, 245, 246		220, 221
Dr. Assmann Ernst	39, 116, 181	Dr. Bauer Hermann	144
	182, 183	Dr. Bauer Hermann	84, 140
Dr. Ast Ingeborg	126		238, 239
Dr. Athanasiou Demetre J.	60, 197	Dr. Bauer Jakob	52, 192, 194
Dr. Attenberger Josef	42, 181	Dr. Bauer Otmar	53, 207
Dr. Auer Hermann	99, 274	Dr. Bauernfeind Adolf	119
v. Aufseß Hertha	116	Dr. Baumann Hermann	74, 139, 236
Dr. Augustaitis Daine	143	Dr. Baumer Ludwig	60, 202
Dr. Autrum Hansjochem	95, 151	Dr. Baumgärtel Helmut	147
	292, 293	Dr. Baumgärtel Traugott	50
Dr. Avenhaus Heinrich	121	Dr. Baumgartner Albert	43, 115, 180
		Dr. Baur Friedrich	10
Dr. Babinger Franz	16, 73, 246	Dr. Baur Hanns	51
Dr. Bachmann Erich	82	Dr. Bayer Karl	86, 249
Bachmann Heinrich	86, 249	Dr. Bayerle Hans	118
Dr. Bachmann Rudolf	11, 12, 48	Bechert Johannes	140
	117, 185, 186, 300	Dr. Beck HansGeorg	77, 141, 154
			234, 248, 250

	Seite		Seite
Dr. Beck Heinrich	87, 142, 256	Dr. Blaschke Heinz	147
Dr. Beck Irene	108	Bleeker Bernhard	10
Beckenbauer Alfons	87, 249	Dr. Bley Müller Josef	114
Dr. Becker Carl	76, 141, 248, 249	Dr. Blinzinger Karlheinz	120
Becker Hansjakob	108	Dr. Block Joachim H.	102
Dr. Becker Hans Joachim	98, 151, 293	Dr. Blömer Hans	61, 193, 197
Dr. Becker Hans-Martin	125	Blomeyer Jürgen	111
Dr. Beckert Johannes	119	Blumenwitz Dieter	111
Dr. v. Beckerath Jürgen	84, 140	Dr. Bock Hans	15, 146
	233, 245	Dr. Bockelmann Paul	35, 110
Dr. Beckmann Liesel	40, 114		164, 165, 166
	174, 176, 177	Dr. Bockholdt Rudolf	87, 240
Dr. Bedacht Rudolf	126	Dr. Bodechtel Gustav	47, 122, 191
Dr. Beer Rüdiger	61, 124, 203, 205	Dr. Bodechtel Johann	105, 288
Dr. Begemann Herbert	54, 192, 195	Dr. Böck August	151
Dr. Behling Lottlisa	82, 238, 239	Dr. Boeckh Jürgen	120
Dr. Behringer Hans	101, 147, 280	Dr. Böhm Friedrich	99
Dr. Beier Friedrich Karl	110	Dr. Boehm Laetitia	14, 83, 234
Dr. Berber Friedrich	15, 35, 110, 153	Dr. Böhme Otto	10
	163, 165, 168	Böhner Georg	117
Dr. Berchthold Max	137	Dr. Böhlinger Eberhard	144
Dr. Berg Herbert	27	Dr. Dr. Boechringer Ernst	10
Dr. Berg Steffen	66, 165, 212, 213	Böhringer Walter	149
Dr. Bergius Rudolf	77, 138, 229	Dr. Börner Dietrich	114
Dr. Bergstermann Heinrich	54, 192	Dr. Börner Hans	128
	194, 195	Dr. Boessneck Joachim	70, 134
Dr. v. Berlin Susanne	61, 128, 200		137, 219, 225
Dr. Bernbeck Rupprecht	54	Bötel Hans Dieter	28
Dr. Bernhard Joachim	128	Dr. Boette Gerhard	64, 130, 208
Dr. Bernhart Albrecht	116		209, 213, 216
Dr. Bernhart Joseph	79	Dr. Bohmert Heinrich	125
Bernt Günter	142	Dr. Bohn Friedrich-Karl	136
Dr. Bertho Alfred	99, 147, 280	Bohus Julius	23
Dr. Betz Werner	77, 142, 251	Dr. Bojko-Blochyn Jurij	80, 268
	252, 253	Dr. Bolle Hans-Jürgen	152
Dr. Beutel Rudolf	148	Dr. Bolte Heinz-Dietr.	122
Dr. Beutner Elmar	126	Dr. Bolte Karl Martin	40, 113, 154
Dr. Bibelriether Hans	116		169, 170
Bichlmaier Franz	116	Dr. Bonfig Peter	125
Dr. Bickenbach Werner	47, 127, 206	Bonheim Helmut	80, 256
Dr. Bieber Helmut	131		258, 259
Dr. Bielefeld Erwin	82, 237, 238	Dr. Bopp Fritz	95, 145, 275
Dr. Bieckert Ernst	102		276, 277, 301
Dr. Biermann Gerd	65, 129, 200	Dr. Borchardt Hans Heinrich	74, 254
Dr. Biermann Ludwig	98, 272, 277	Dr. Borchers Arnulf	125
Dr. Billër Erwin	145	Dr. Borchers Hans	63, 122, 192
Dr. Binderauf Barbara	129		193, 198, 216
Bindl Ludwig	148	Dr. Borelli Siegfried	57, 131
Dr. Birack Brigitta	135		209, 213
Dr. Bischoff Bernhard	75, 142, 251	Dr. Borst Hans Gg.	64, 124, 202
Bissinger Manfred	87, 247		203, 205
	248, 249	Dr. Bosch Hans	149
Dr. Bittner Günther	149	Bosche Gernot	147

	Seite		Seite
Dr. Bosl Karl	12, 76, 139	Dr. Bühlmeier Konrad	128
	156, 158, 234	Dr. Büngeler Walter	46, 118, 188
Dr. Boss Helga	125	Dr. Bürger Karl	105, 279
Dr. Bosse Klaus	15, 131	Dr. Buhl Herbert	122
Bostedt Hartwig	137	Dr. Bukatsch Franz	100, 291, 292
Dr. Bottermann Peter	122	Dr. Bunde Erich	67, 123, 212
Dr. Bourke John	85, 257, 258, 259	Dr. Burgdörfer Friedrich	40
Dr. Brachmann Franz	58, 132, 217	Dr. Burger Hans	61, 207
Dr. Bragard Karl	50	Dr. Burkhardt Dietrich	102, 151, 293
Dr. Brakemann Otto	51	Dr. Burkhardt Ludwig	52, 189
Dr. v. Brand Vera	124	Dr. Burkhardt Rolf	121
Dr. Brandmüller Josef	98, 144	Dr. Busse Friedrich	145
	274, 275, 283	Dr. Busse Rudolf	37, 164
Dr. Brandstätter Hermann	138	Dr. Butenandt Adolf	46, 97
Brandt Wolfgang	148		187, 281
Dr. Braun Hans	59, 197	Dr. Butenandt Otfried	128
Dr. Braun Hanns	78, 156, 241	Buth Wolfgang	115
Dr. v. Braunbehrens Hans	48, 119		
	123, 210, 211	Dr. Camaj Martin	87, 242
Dr. Brauner Leo	94, 151, 290	Dr. Canaris Claus Wilh.	111
	291, 292	Caprano Eugen	43, 176
Dr. Braunitzer Gerhard	104, 187, 281	Dr. Carstens Dorothee	82, 262
Dr. Brauser Bolko	118	Dr. Christians Hans	105, 297
Dr. Brechter Suso	33, 108, 160	Dr. Chrometzka Monika	125
Dr. v. Bredow Christoph	118	Dr. Clemen Wolfgang	74, 143, 156
Dr. Breinl Helmar	125		256, 257
Dr. Breit Alfred	66, 212	Dr. Conrad-Martius Hedwig	79
Dr. Breitner Josef	56, 207	Dr. Cornelius Friedrich	87, 233
Dr. Brendel Walter	62, 124	Dr. Courtois Horst	116
	203, 205	Dr. Creutzfeldt Otto	65, 120, 202
Dr. Breuer Dieter	136	Czempiel Heinz	123
Dr. Briegleb Klaus	15		
Dr. Britzelmayer Wilhelm	76, 227	Dr. Dachs Hans	103, 150, 287
Dr. Brogsitter Karl Otto	87, 142, 252	Dahlheim Hans	139
Dr. Bronner Hans	49	Dr. Dahme Erwin	70, 221
Brosseder Johannes	109	Dalfen Joachim	87, 141, 248
Dr. Brückner Robert	105, 271	Dr. Dambacher Maximilian	122
Dr. Brückner Walter	126	Dr. Dambeck Franz	33, 160
Dr. Brüggemann Johannes	68, 134	Dr. Dane Elisabeth	99, 147, 280
	219, 220	Dr. Dannenberg Heinz	100, 187, 281
Brüll Christa	141	Dr. Daume Erhard	127
Brunner Georg	23, 298	Davis John F.	85, 258, 259
Dr. Bubnoff Manfred	121		260, 261
Dr. Buchborn Eberhard	59, 121	Dr. Decker-Forlani Ingrid	129
	192, 193	Dr. Decker Kurt	55, 131, 199
Dr. Buchegger Otto	135		202, 204
Dr. Buchert Hagen	130	Dr. Degenhart Max	37, 166, 167
Dr. Buchner Hans	100, 293	Dr. Dehm Richard	13, 95, 150, 287
Buchner Herbert	111		290, 301
Dr. Buchner Paul	94		
Dr. Bücher Theodor	48, 118, 186, 187	Dr. v. Dehn Magdalena	101, 293
Dr. Bühler Ottmar	37, 168	Deinhardt Ekehard	136
Dr. Bühler Winfried	84	Dr. Deinlein Adam	300

	Seite		Seite
Dr. Dellmann Horst-Dieter	70, 134, 219	Durand	156, 261, 263, 264
Dr. Dempf Alois	74, 153, 226	Dr. Dziallas Paul	55, 117, 185, 298
Dr. Dempf-Lüdemann Käthe	129		
Dr. Dengler Bernd	149	Dr. Eberhagen Dietrich	124
Dr. Dennler Edgar	71	Dr. Eberl Josef	120
Dr. Denz Adolf	141	Dr. Ebert Josef Roman	122
Dr. Denzler Georg	107	Dr. Eckardt André	87, 244
Dr. Dettloff Werner Rainer	32, 109, 156, 161	Dr. Ecker Roman	33, 107, 159
		Dr. Edel Heinz-Horst	121
Dr. Deubzer Wolfgang	125	Dr. Eder Max	58, 118, 188, 189
Dr. Devens Klaus	129	Edsperger Max	87, 247
Dichtl Erwin	115	Dr. Edzard Dietz Otto	77, 140, 245
Dr. Dickel Gerhard	100, 147, 282	Dr. Egenter Richard	11, 12, 31, 108, 161
Dieck Heindrik Tom	146	Dr. Egermann Franz	74, 141, 247
Dr. Diederichsen Uwe	111	Dr. Eggerer Hermann	147
Dr. Diehl Friedrich	52, 194	Eggert Jürgen	29
Dr. Diepolder Hans	78	Eguiaaray Bohigas Francisco	85, 265, 266
Dr. Dieterich Victor	38		
Dieterich Walter	136	Dr. Ehard Hans	10
Dr. Dieterle Peter	122	Dr. Ehrenreich A.	26
Dr. Dietrich Heinz	55, 131, 165, 201	Dr. Ehrhart Hans	66, 121, 194, 195, 213
Dr. Dietrich Konrad	62, 126, 200, 204, 205	Eibl-Eibesfeldt Irenäus	104, 294
Dr. Dietz Rolf	34, 109, 110, 164, 166, 167, 179	Dr. Eichelsdörfer Dieter	149
Dr. Dingler Emmi Christa	58, 117, 186	Dr. Eigler Jochen	121
Dr. v. Diringshofen Heinz	67, 188	Dr. van Eimern Josef	105, 297
Dirnagl Karl	67, 119, 212	Dr. Eisenburg Josef	121
Dr. Dirr Karl	52	Dr. Eisenmann Rudolf	125
Dirscherl Richard	149	Dr. Ekert Friedrich	60, 211
Dittmann Renate	23	Dr. Elhardt Siegfried	87
Dr. Dittmar Friedrich	128	Elling Wolfram	116
Dr. Döbelstein Hendrik	122	Dr. Elsässer Almut	127
Dockner Toni	147	Dr. Elsässer Sigmund	300
Dr. Dölger Franz	16, 73	Emilsen Knut	86, 256
Dr. Doenicke Alfred	126	Dr. Endres Horst	104, 281
Dr. Döring Gerhard	55, 127, 207	Dr. Engelhardt Wolfgang	104, 294
Dr. Dörschel Alfons	178, 179	Dr. Engisch Karl	13, 34, 110, 153, 163, 166, 168
Dr. Dohrn Peter	123		
Dr. Dombart Theodor	80	Dr. Engl Lieselotte	43, 86, 179, 265, 266
Dr. Döntenwill Walter	55, 118, 188, 189	Dr. Englert Ludwig	81, 231
Dorner Urban	114	Dr. Engelschalk Wilhelm	127
Dr. Drexel Heinrich	119, 210, 212	Dr. Enzenbach Robert	65, 124
Dr. Droese Werner	55, 128, 199	Enzensberger Hermann	26
Dubar Monique	87, 263, 264	Dr. Eppelsheim Jürgen	140
Dr. Dülk Franz	87, 241	Dr. Eppelsheimer Rudolf	87, 254
Dr. Düll Rudolf	36	Dr. Eppler Wilhelm Friedrich	98, 287
Dr. Dürig Walter	12, 32, 108, 162	Dr. Erbersdobler Helmut	134
Dr. Dürr Gertrud	136	Dr. Erhard Ludwig	40
Dürr Hans Peter	103, 276, 277	Erken Günther	87, 253
Dr. Dürrwachter Ludwig	70	Dr. Ernst Fritz	41, 117, 180, 181
Dr. Dunst Gunter	87, 233, 248	Dr. Ernst Helmut	124
		Dr. Ernst Karl	137
		Dr. Erpenbeck Raymund	125

	Seite
Dr. Esch Harald	119
Esch Wilhelm	10
Dr. Esper Margareta	129
Dr. Eyer Hermann	47, 119, 190, 213, 216
Dr. Eymmer Heinrich	46
Dr. Eymmer Karl Peter	58, 122, 192, 195, 196
Dr. Fabricius Ludwig	38
Dr. Färber Hans	87, 247
Dr. Faessler Alfred	96, 144, 273, 274, 275, 276
Dr. Fahlbusch Volker	151
Faltthäuser Kurt	20
Dr. Faltner Max	87, 248
Dr. Fateh Moghadam Karla	125
Dr. Fecher Hans	112
Dr. Fechner Frank	133
Dr. Fehn Hans	99, 296
Dr. Feifel Gernot	126
Feigel Karl	301
Dr. Felix Wolfgang	61, 118, 191
Dr. Fellenzer Helmut	145
Dr. Fels Eberhard	40, 114, 177, 178
Dr. Fengel Dietrich	117
Dr. Feuerlein Wilhelm	120
Fenster Erwin	141
Dr. Ferid Murad	15, 35, 110, 156, 163, 164, 166, 167
Dr. Fessler Ansgar	132
Dr. Fetzner Hans	50, 211
Dr. Fick Eugen	105
Dr. Fick Klaus	122
Dr. Fick Wilhelm	52, 204
Ficker Martin	144
Dr. Fikentscher Heinz	128
Dr. Fikentscher Richard	49, 128, 206, 207
Dr. Fingerle Anton	87, 249
Finsterer Alois	116
Finsterhölzl Johann	108
Dr. Finsterwalder Rupert	127
Dr. Firsching Karl	20, 36, 164, 166
Dr. Fischer Ernst Otto	96, 146
Dr. Fischer Georg	97, 150, 288, 289
Dr. Fischer Günther	145
Dr. Fischer Guido	26, 40, 115, 175, 176, 177
Fischer Herbert	113
Dr. Fischer Hermann	83, 257, 258
Dr. Fischer Hugo	81, 153, 228
Dr. Fischer Klaus	151

	Seite
Dr. Fleischmann Rose-Marie	88, 143, 262, 263
Dr. Fochler-Hauke Gustav	99, 296
Dr. Förster Karl	41, 171, 173
Dr. Förtsch Otto	101, 150, 289
Dr. Forell Max-Michael	57, 122, 192, 193, 195, 196
Dr. Forst August Wilhelm	47, 191, 300
Dr. Forster Otto	144
Dr. Forstner Max Joachim	71, 133, 218
Fosberry John	43, 179
Dr. Frahm Klaus	135
Dr. Francis Emerich	14, 15, 40, 113, 154, 169, 170
Dr. Frank Alfons	88, 250
Dr. Frank Armin	133
Dr. Franke Heinrich	98
Franke Heinz	138
Dr. Franke Herbert	75, 141
Franke P. R.	88, 238
Dr. Franz Friedrich	116
Dr. Frasch Kurt	133
Dr. Fratz Emil	43, 175
Dr. Fraunberger Friedrich	101, 144, 274, 275
Dr. Freischütz Günther	127
Frei Bohomil	86, 269
Dr. Frey Emil Karl	46
Dr. Frey Kurt Walter	63, 123, 211
Dr. Frick Ewald	59, 131, 201
Dr. Friedmann Friedrich Georg	15, 77, 140, 154, 156, 237
Friedrich Helga	149
Dr. Fries Heinrich	15, 32, 108, 109, 160
Dr. Frings Dieter	124
Dr. Frisch Karl Ritter von	94
Dr. Fritsch Rudolf	71, 136, 224
Fritz Hans Dieter	112
Dr. Fritz Heinz P.	103, 146, 279
Dr. Fritz Johann	126
Dr. v. Fritz Kurt	74, 141, 247
Dr. Frohmüller Hubert	126
Dr. Fromm Hans	15, 77, 142, 242, 253
Dr. Frost Hans	124
Dr. Fruhmänn Günther	65, 122, 193, 198, 212, 217
Dr. Fruth Irmin	150
Dr. Fryckstedt Olov Wilh.	80, 237, 261
Führer Rudolf	88, 141, 249
Dr. Fues Erwin	98
Dr. Full-Scharrer Gabriele	130

	Seite		Seite
Dr. Gall Christian	71, 135, 220	Goepfert Robert	43, 176
Dr. Gallwas Hans-Ullrich	111	Dr. Gördes Werner	132
Dr. Gangloff Hans	119	Dr. Goetz Harald	145
Gantzer Peter	26	Dr. Goetz Otmar	62, 128, 200
v. Gardner Johann	88, 240, 270	Dr. Goller Hermann	71, 134, 219
Dr. Gastpar Helmut	64, 130, 208, 209	Dr. Goossens Nico	57, 196
Dr. Gaugler Eduard	115	v. Gößler Götz	112
Dr. Gebhard Torsten	80, 255	Dr. Gossner Konrad	147
Dr. Gebhardt Jürgen	113, 154, 169, 170	Dr. Gostomzyk Dagmar	131
Gebhardt Wilhelm	22	Dr. Gottstein Klaus	103, 274, 275, 277
Dr. Geigant Friedrich	112	Dr. Gottwald Johannes	88, 260
Dr. Geiger Rudolf	94	Dr. Grabinger Alois	125
Dr. Geipel Arnulf	118	Dr. Graeber Helmut	60, 197
Dr. Geisenfelder Horst	147	Dr. Gräffler Gertraud	127
Geiser Hanns	43, 176	Dr. Graf Franz	135
Geissler Richard	43, 179	Dr. Grashy Rudolf	147
Dr. Gelbert Karl	300	Dr. Grasmann Günter	111
Dr. Genewein Robert	125	Dr. Grasmann Max	10, 26
Dr. Genser Carl	149	Dr. Grasser Hanns-Heinrich	132
Dr. Georgiades Thrasybulos	76, 140, 239, 240	Dr. Grassi Ernesto	75, 138, 153, 227
Dr. Georgii Axel	62, 118, 188	Dr. Graßmann Wolfgang	98, 188, 281
Gerbert Martin	108	Dr. Grau Hugo	69, 300
Gerhards Gonde	88, 260, 261	Dr. Grebe Helga	131
Gerhards Peter	21	Grebin Vivian	88, 259, 260
Dr. Gericke Helmuth	97, 152, 156, 272, 297	Dr. Greß Eleonore	121
Dr. Gerlach Walther	94, 274	Griebel Georg	148
Dr. Gerner Erich	36, 109, 163, 166, 167, 181	Dr. Grill Werner	61, 124, 195, 202, 203, 205
Dr. Geröly Stefan	121	Dr. Grimm Dieter	150
Gessel Wilhelm	107	Dr. Grimm Gerhard	88, 139, 236
Dr. Geyer Susanne	136, 223	Dr. Grobig Hermann Ernst	59, 202
Giehl Rudolf	43, 178	Dr. Grötzbach Erwin	151
Giehrl Josef	23	Dr. Grohmann Horst	122
Dr. Giers Joachim	14, 32, 108, 155, 161	Dr. Gross Hermann	40, 113, 158, 171, 172, 173, 239
Dr. Giese Peter	150	Dr. Gross Werner	81
Dr. Giesecke Burkhardt	144	Dr. Grosse Jean Piotr	86, 268
Dr. Giesecke Dieter	134	Dr. Großekemper Hildegard	129
Gilberg Erich	145	Grosser Hartmut	88, 247, 249
Dr. Giuliani Karl	60, 204	Dr. Groth Alfred	50
Glassl Horst	139	Dr. Groth Hans Günter	105, 144
Dr. Glier Ingeborg	88, 142, 253	Dr. Gruber Uta	41, 171, 173
Dr. Gloggengieser Werner	53, 189, 194	Dr. Gruchmann Lothar	43
Dr. Glogowski Georg	63, 205, 213	Dr. Gründel Johannes	108
Glotz Peter	142	Dr. Grundmann Herbert	79, 234
Dr. Glum Friedrich	85, 155, 237	Dr. Grundmann Siegfried	36, 110, 165, 166, 168
Dr. Göb Albert	63, 126, 206	Dr. Guardini Romano	73
Dr. Göldel Ludwig	121	Dr. Günter Helmut	111
Dr. Gölle Annemarie	135	Dr. Gürtner Thomas	126
Dr. Göllner Theodor	88, 240	Dr. Güttich Helmut	64, 130, 200, 208, 209
Dr. Göpfert Herbert	88, 254	Dr. Güttinger Werner	105, 276

	Seite
Dr. Gumpel Werner	30
Dr. Gundacker Walburga	119
Dr. Gurland Hans-Jürgen	121
Dr. Gurniak Rolf	149
Dr. Guthsmuths Willi	43, 175, 177
Dr. Habicht Werner	88, 143, 257, 258
Dr. Hackelsperger Max	107
Hacker Herbert	145
Habereder Peter	146
Haedrich Bernd	138
Dr. Hänichen Thilo	135
Dr. Haenisch Erich	73
Dr. Haensch Günther	88, 266
Dr. Härten Hasso	105, 271
Dr. Hafner Johannes	33, 160
Dr. Hafner Klaus	97, 146, 280
Dr. Hagen Alexander	147
Dr. Hager Achim	103, 151, 291, 292
Dr. Hager Anton	88, 297
Dr. Hager Claus	129
Dr. Hager Hermann	65, 120, 201, 202
Dr. Hagn Herbert	101, 290
Dr. Hahn Gerhard	88, 142, 251
Hahnel Sigrid	23
Halbach Amrei	121
Halbach Gerd	121
Dr. Halbach Hans	60
Dr. Halder Alois	137
Dr. Hamdorf Kurt	151
Dr. Hamelmann Horst	63, 124, 202, 203, 205
Hammerle	256, 257
Dr. Hammitzsch Horst	74, 141, 244
Dr. Hamp Vinzenz	32, 107, 159
Dr. Hannsmann Friedrich	43, 175, 178
Happ Erich	88, 250
Dr. Haralampieff Kyrill	86, 270
Dr. Harder Joachim	125
Harding B. R.	86, 258, 259, 260
Dr. Hardtwig Erwin	101, 289
Dr. Harms Wolfgang	131
Dr. Hart Walter	66, 126, 204, 206
Dr. Hartenbach Walter	56
Dr. Hartmann Erwin	145
Dr. Hartung Lorenz	133
Haselhorst Kurt	88, 240
Dr. Hasinger Florian	122
Hasslach Helmut	134
Dr. Hasslinger Martin-Albr.	133
Hatz Martin	114
Dr. Hauck Hans	147

	Seite
Dr. Haug Walter	89, 252
Hauser Richard	112
Dr. Haussleiter Otto	43, 155, 169
Dr. Hebel Rudolf	134
Dr. Hecht Christiane	126
Dr. Hecker Erich	103, 187, 281
Dr. Heckmann Karl	53, 211
Hegele Günter	22
Heger Robert	10
Dr. Heigl Anton	114
Dr. Heiler Friedrich	85, 156, 157, 228
Hein Karin	149
Heinemann Hans Joachim	112
Dr. Heinen Edmund	40, 114, 174, 175, 176, 177, 300
Dr. Heinelt Gottfried	89
Dr. Heinrich Rolf	129
Dr. Heintz Wulff-Dieter	144
Dr. Heinz Erhard	97, 143, 271, 272
Dr. Heinzmann Richard	33, 109, 161
Dr. Heisen Arnold	145
Dr. Heisenberg Werner	99
Dr. Heiss Josef	48, 132, 213, 214
Dr. Heiß Walter	125
Dr. Heitger Marian	84, 232
Dr. Helbig Klaus	150
Dr. Hellbrügge Theodor	56, 129, 155, 169, 184, 199, 200, 232
Dr. Heller Georg	89, 242, 243
Dr. Hellmeier Rudolf	112
Dr. Hellmich Walter	101, 294
Henckmann Wolfhart	137
Dr. Henle Wilhelm	43, 172
Dr. Hennig Otto	50, 204
Henningsen Manfred	113
Dr. Henselman Lothar	122
Dr. Henze Otto	43, 116, 180
Dr. Herbig Klaus	147
Dr. Herrlich Albert	53, 69, 119, 137, 190, 194, 222
Dr. Herrmann Alexander	47, 130, 208
Dr. Hertel Dietmar	131
Dr. Hertle Hildegard	118
Dr. Hertlein Eva	118
Dr. Herz Albert	62, 120, 191, 202
Herzer Edgar	114
Dr. Herzog Rolf	84
Dr. Herzog Roman	37, 167
Dr. Hess Johann	59, 123, 197
Dr. Heuer Karl	121
Dr. Hetzelberger Helga	130
Dr. Heydenreich Ludwig Heinrich	79, 239

	Seite		Seite
Heydweiller Dietlind	149	Holzer Horst	113
Dr. Heymann Horst	126	Dr. Holzhammer Elisabeth	117
Dr. Heyn Renate	128	Dr. Holzheu-Eckardt Jürgen	148
Dr. Hickl Ernst	127	Holzheu Franz	112
Dr. Hilber Hermann	53, 199	Dr. Homann-Wedeking Ernst	76, 140, 237, 238
Dr. Hillebrand Christine	140	Dr. Hommes Ulrich	137
Dr. Hiller Erwin	14, 53	Hopf Sigrid	120
Dr. Hiller Kurt	28	Dr. Hormann Klaus	152
Dr. Hintermann Eugen	14, 17, 26, 27	Dr. Hoshke Ruth	127
Dr. Hintner Otto	39, 114, 174, 175, 176, 177, 300	Dr. Hossfeld Carla	127
Dr. Hipp Erwin	64, 206	Howarth Richard	86, 258, 259, 260
Dr. Hirt Hans	128	Dr. Hubala Erich	83, 157, 238, 239
Dr. Hirth Ludwig	119	Dr. Huber Bruno	38
Hirtz Herbert	114	Huber Gerhard	112
Dr. Hirzebruch Ulrich	144	Huber Hermann	27
Dr. Hochheuser Wilhelm	122	Dr. Huber Lothar	134
Dr. Hochstrasser Karl	125	Dr. Huber-Riffesser Gertraud	131
Dr. Hocke Rainer	126	Huebner Peter	20
Dr. Hocke Rüdiger	129	Dr. Hueck Alfred	34, 167
Dr. Hodes Waldemar	130	Dr. Hueck Kurt	45, 181
Dr. Höcker Heinrich	50, 210	Dr. Hüser Rudolf	115
Höflinger Günter	137	Hüther Jochen	89, 143, 262, 263
Höfner Klaus	115	Dr. Hüttel Rudolf	100, 147, 281, 282
Dr. Hoegner Wilhelm	36	Dr. Hug Otto	11, 12, 49, 119, 210, 275
Dr. Hölzl Josef	149	Dr. Huisgen Rolf	95, 146, 279, 280
Dr. Hör Gustav	123	Dr. Hundek Joachim	146
Hörhammer Hans-Peter	149	Hupf Heinz	148
Dr. Hörhammer Ludwig	72, 96, 149, 218, 285, 286, 301	Huß Werner	107
Dr. Hoering Walter	138	Dr. Huth Albert	79, 157, 229, 230
Dr. Hörmann Wolfgang	89	Dr. Ibrom Hans Josef	123
Hörschgen Hans	115	Inauer Alfred	16
Dr. Hösch Edgar	89, 236	Dr. Ipsen Günther	43
Hötzl Franz	89, 248	Dr. Isak Heinrich	148
Dr. Hoffmann Carl	26	Dr. Jacobs Werner	99, 293
Dr. Hoffmann Christian	151	Dr. Jacubeit Martin	121
Dr. Hoffmann Friedrich	89, 258	Dr. Jäger Dieter	127
Dr. Hoffmann Helmut	75, 141, 243	Jäger Gerhard	89, 141, 249
Dr. Hoffmann Horst	145	Jäger Willi	144
Dr. Hoffmann Anneliese	89, 252	Dr. Jagodzinski Heinz	96, 150, 286, 287
Dr. Hofmann Gustav	101, 152, 296, 297	Dr. v. Jagow Gebhard	123
Dr. Hofmann Hubert	122	Dg. Jahn Willy	144
Dr. Hofmarksrichter Karl	80, 153, 230	Dr. Jahn Wolfgang	89, 254
Dr. Hofmeister Philipp	33	Dr. Jahrmärker Hans	66, 121, 193, 194, 198
Dr. Hofschneider Peter Hans	64, 187, 281	Dr. Jakoby Walter	124
Dr. Hohmann Georg	46	Dr. Jantzen Hans	73
Dr. Holländer Horstmar	120	Dr. Jatzkewitz Horst	61, 120, 187
Dr. Holle Fritz	50, 126, 203, 204	Dr. Jecht Horst	38, 111, 112, 172, 173, 300
Dr. Hollmann Günther	97, 152, 296, 297		
Dr. Holzapfel Adalbert	129		

	Seite
Dr. Jeck Albert	112
Jendis Reiner	20
Dr. Jerusalem Franz W.	35
Dr. Joannou Perikles Petros	82, 250
Dr. Jöchle Hans	69
Dr. Joerger Konrad	89, 138, 231
Joerges Wolfgang	108
Dr. Jopp Harald	127
Dr. Jordan Heinz	130
Dr. Jürgens Ernst Günther	123
Dr. Jütting Gerd	127
Dr. Jüttner Alfred	44, 155, 169
Dr. Jung Josef	42, 116, 182
Dr. Jung Walter	106, 150, 290
Dr. Jungwirth Johann	59, 119, 165, 212
Dr. Kabell Aage	78, 142, 255, 256
Dr. Kade Max	10
Dr. Kadereit Ursula	122
Dr. Kadner Bruno	12, 16
Dr. Kämmerer Hugo	51
Dr. Kärcher F. W.	10
Dr. Käsbauer Max	84, 138, 229
Dr. Kaess Franz-Joseph	10
Dr. Kaess Max	54, 131, 201
Dr. Kaestner Alfred	95, 293
Dr. Kahleyss Martin	132
Dr. Kahmann Hermann	99, 292
Dr. Kaiser Gertrud	130
Dr. Kaiser Rudolf	61, 127, 207
Dr. Kaiser Wolfram	124
Dr. Kaissling Karl-Ernst	120
Dr. Kaletsch Hans	139
Dr. Kalich Johann	69, 135, 222
Dr. Kallinich Günther	101, 148, 284
Dr. Kammenhuber Annelies	83, 242
Dr. Kampffmeyer Hermann	118
Dr. Kampmann Theoderich	31, 108, 162
Dr. Kanz Ewald	59, 190
Dr. Kanzog Klaus	89, 142, 253, 254
Dr. Kapal Ewald	57, 118
Dr. Kapp Wolfgang H.	126
Dr. Karg Heinrich	70, 220
Dr. Karl Johann Josef	64, 121, 192, 193, 194, 198
Dr. Karl Marie Luise	121
Dr. Karlinger Felix	83, 253, 255, 265
Karnbaum Berthold	135
Dr. Karnbaum Sebastian	62, 203, 211, 213, 298
Dr. Karpati Alexander	121
Dr. Karpf Angela	134

	Seite
Karrer Hans	106, 271
Dr. Kasch Friedr.	97, 143, 271, 272
Kassian Alexander	89, 231
Dr. Kastl Ludwig	10
Dr. Kastrop Hans-Adolf	145
Dr. Kaudewitz Fritz	97, 151, 294
Dr. Kaudewitz Horst	106, 294
Dr. Kaufmann Erich	34
Dr. Kauffmann Hans Eberhard	80, 236
Dr. Kauka Erika	127
Kayser Alex	23
Dr. Keese Dietmar	113
Dr. Kehrer Hugo	78
Dr. Keilbach Wilhelm	32, 108, 153, 160
Dr. Keilhacker Martin	75, 138, 231
Dr. Keiz Günter	134
Dr. Kellerer Hans	39, 114, 178
Dr. Kellerer Hans	104, 271, 272
Kellermann Paul	113
Kemmerer Donald	45, 174
Kemper Ulrich	89, 244
Kennel Reinhard	116
Dr. Kerner Hans	144
Dr. Kerschensteiner Julia	83, 247, 248
Keßler Eckhard	89, 229
Dr. Ketterl Werner	62, 132, 214
Dr. Kia-Noury Mortesa	125
Dr. Kielleuthner Ludwig	51
Dr. Kiese Manfred	48, 118, 191
Dr. Kilian Hannelore	128
Dr. Kilian Hans	123
Dr. Kinder Ernst	101, 145, 274, 275
Dr. Kippenhahn Rudolf	103, 272
Kirsch Werner	114
Dr. Kissling Hans Joachim	77, 141, 157, 246
Dr. Klages Friedrich	99, 146, 280
Dr. Klement Robert	14, 97, 146, 278
Dr. Klement Ulrich	146
Dr. Klemm Dieter	150
Dr. Klemm Johannes	123
Klemmer Lorenz	115
Dr. Kley Martin	135
Dr. Klier Anton	130
Dr. Klier Karl Friedr.	130
Dr. Klingl Leopold	130
Dr. Klingner Friedrich	73, 249
Dr. Klinner Werner	63, 124, 206
Dr. Klötzler Walter	133
Dr. Kloos Gustav	149
Dr. Kment Hans	130
Knappertsbusch Hans	10

	Seite		Seite
Dr. Knauff Hans-Georg	63	Dr. Kraft Helmut	70, 223, 224
Dr. Knezevic Mirko	62	Dr. Kramer Karl-Sigismund	83, 255
Dr. Knedel Maximilian	63, 121, 193	Dr. Krampitz Heinz	119
Dr. Knierer Wolfgang	59	Dr. Kranz Jakob	101, 274, 275
Knies Wilhelm	106, 285	Dr. Kraßer Rudolf	111
Knies Wolfgang	11, 111, 301	Dr. Kratzer Hans Peter	133
Dr. Knözinger Helmut	147	Dr. Kraus Ernst	94, 288
Dr. Knorr Dietrich	65, 128, 200	Dr. Kraus Helmut	152
Dr. Knorr Rudolf	147	Dr. Kraus Otto (Staatsw.)	41, 155, 171
Dr. Kobor Josef	130	Dr. Kraus Otto (Naturw.)	98, 292
Koch Lars	14	Dr. Krause Dieter	145
Koch Volkmar	44, 179	Dr. Krause Hermann	14, 34, 109, 163, 164, 167, 179
Dr. Koch Werner	116	Dr. Krause Martha	44, 155, 169
Dr. Kochner Gustav	23, 299	Dr. Krauß Detlef	111
Dr. Koczorek Karlheinz	121	Dr. Krauss Gustav	38
Dr. Koebcke Heinz	53, 201	Dr. Krauss Walter	72, 100, 220, 283
Dr. Koehler Max	97, 143, 271, 272	Dr. Krejci Kaj	118
Koehne Rainer	20	Dr. Kreml-Lamprecht Luise	67, 131, 210
Dr. Koelsch Franz	51	Dr. Kress Dieter	128
Dr. Kölzer Joseph	98	Dr. Kressner Alfred	54, 209
Dr. König Erwin	66, 193, 194	Dr. Kreutzer Karl	115
Dr. König Robert	94	Dr. Kreutzberg Georg	120
Königshausen Peter	20	Dr. Kreuser Karl	26
Dr. Köpf Ingo	126	Dr. Kreuzer Wilhelm	72, 222
Dr. Köstler Josef Nikolaus	38, 116, 182, 183	Dr. Krieg Hans	99
Kohl Margaret	89, 258	Dr. Krieger Friedrich Gerald	122
Dr. Kohlrausch Arnt	123	Dr. Krimpmann Paula	121
Dr. Kohn Rudolf	149	Dr. Kriss Rudolf	79
Dr. Kolb Peter	118	Dr. Kröner Michael	147
Dr. Kolbeck Winfried	147	Krombholz Gertrud	23, 299
Dr. Kolle Kurt	13, 48, 131, 200, 201	Dr. Kron Wolfgang	90, 142, 253
Dr. Kolle Peter	124	Dr. Krone Heinrich A.	63, 207
Koller Albrecht	145	Dr. Kroth Werner	116
Dr. Kollmann Franz	15, 17, 27, 39, 117, 182, 183	Dr. Krotzsch Heinz	125
Dr. Kollmann Theodor	10	Krump Anton	116
Dr. Kollmannsberger Annemarie	122	Dr. Kruse Christa	125
Dr. Konrad Andreas	81, 153, 228	Dr. Kube Gerhard	133
Dr. Konrad Anton	112	Dr. Küchle Hans-Joachim	58, 129, 208, 213
Dr. Kopetz Kurt	122	Dr. Künzler Friedrich	67, 123, 212
Dr. Korb Hans-Günther	152	Dr. Kufner Max	117
Dr. Korekawa Masaaki	150	Dr. Kugel Erich	61, 205
Dr. Korfmacher Inga	124	Dr. Kugler Johann	64, 132, 202
Dr. Kornhas Georg	127	Dr. Kuhn Helmut	74, 137, 153, 226, 248
Dr. Kornhas Sylvia	127	Dr. Kuhn Hugo	11, 13, 76, 142, 251, 252, 253
Dr. Korschunow Alex	150	Dr. Kumpermond Alfons Gg.	130
Dr. Koschmieder Erwin	15, 74, 143, 158, 267, 268	Dr. Kumpf Walter	130
Dr. Kotter Ludwig	11, 13, 69, 135, 222	Dr. Kundrat Walter	136
Dr. Koula Helmut	44	Dr. Kunert Ilse	90, 143, 268
Dr. Kovacicek Stjepan	125		

	Seite		Seite
Dr. Kunisch Hermann	75, 142, 253, 254	Dr. Leibbrand-Wettley Annemarie	64, 119, 157, 184, 216
Dr. Kunkel Otto	80	Dr. Leibig Franz-Josef	125
Dr. Kunkel Wolfgang	11, 12, 14, 34, 109, 163, 164, 167	Leidl August	107
Dr. Kurz Hermann	65, 118, 191	Dr. Leidl Werner	70, 137, 225
Dr. Kuß Erich	127	Dr. Leins Peter	151
Dr. Kuss Otto	31, 107, 159	Leipold Dieter	111
Dr. Kutschera Franz	84, 138, 229	Dr. Leist Fritz	81, 227, 228
		Lekies Wolfgang	114
Dr. Laatsch Willi	13, 39, 115, 180, 181	Dr. Lenard Hans Gerd	128
Länger Klaus	145	Dr. Lentrodt Kurt W.	50, 217
Lagally Klaus	146	Dr. Lenz Rudolf	131
Dr. Lammel Ernst	44, 180, 181	Dr. v. Lepel Eleonore	125
Dr. Lampé Arno Eduard	50	Dr. Lerner Franz	44, 174
Dr. Lampert Heinz	42, 171, 172, 173	Dr. Lerner Reinhold	129
Dr. Landes Georg	52, 194	Dr. Lersch Brigitte	128
Landmann Heinz D.	113	Dr. Lersch Philipp	74, 138, 153, 229, 301
Dr. Lang Herbert	53, 204	Dr. Lesoine Wolfgang	130
Dr. Lang Hugo	33	Leuschner Peter	113
Dr. Lang Johannes	58, 117, 185	Dr. Ley Hans	55, 192, 193, 195
Dr. Lang Norbert	128	Dr. v. d. Leyen Friedrich	78
Dr. Lang Rudolf	148	Dr. Lick Rainer	126
Dr. Lang Werner	60, 121, 197, 216	Dr. Lieb Norbert	78, 140, 157, 238, 239
Lange Bernhard	16	Dr. Lieberich Heinz	36, 163, 235
Dr. Lange Gerhard	65, 118, 191	Dr. Liebmann Hans	69, 133, 218, 300
Dr. Lange Max	48, 126, 203	Dr. Lincke Otto-Jürgen	132
Dr. Lange Rudolf	33, 157, 161	Dr. Lindner Aloys Franz	106, 285
Dr. Langelütke Johannes	41, 171	Lindpaintner Ernst	16
Langer Wolfgang	108	Dr. Link Christoph	111
Dr. Langhammer Heinz	123	Dr. Link Karl	60, 189
Lansche Gerhard	23	Dr. Linzenmeier Götz	59, 119, 190
Dr. v. Lanz Titus	14, 47, 117, 185, 186	Dr. Lippert Herbert	64, 123, 186
Lanzenstiel Georg	17, 21	Dr. Lob Alfons	52, 203, 204
Dr. Larenz Karl	34, 109, 110, 164, 166, 167	Dr. Lochmüller Johann	128
Dr. Latte Kurt	167	Dr. Loebell Ernst	130
Dr. Laub Klaus	44, 176, 177	Dr. Loebell Georg	58, 130, 208, 209
Dr. Laufer Heinz	44, 113, 155, 169	Dr. Löblich Hans-Joachim	59, 189, 213
Dr. Lauffer Siegfried	77, 139, 155, 233	Dr. Löhlein Roland	41, 179
Launay Jean	86, 261, 262, 263, 264	Dr. Lösch Ulrich	134
Dr. Lauth Reinhard	81, 153, 228	Dr. Loeschke Georg	125
Dr. Laves Wolfgang	13, 47, 119, 165, 212	Dr. Löwenstein Karl	35
Dr. Lazarowicz Klaus	83, 142, 253, 254	Lorberth Jörg	146
Dr. Lechner August	148	Dr. Lorenz Konrad	98, 294
Dr. Lederer Eugen	67, 213	Dr. Lorenzen Hans-Peter	144
Dr. Lederhuber Johann	126	Dr. Lortz Dietrich	145
Dr. Lehmann Friedrich Rudolf	85	Dr. Louis Herbert	94, 151, 295, 296
Dr. Lehmann Hermann	128	Dr. Lubarsch Marietta	119
Dr. Lehmann Karl	138	Dr. Ludwig Hans	127
Dr. Lehmann-Brockhaus Otto	80	Dr. Ludwig Walther	83, 248
Dr. Leibbrand Werner	48, 119, 157, 184	Dr. Lück Hans	149
		Dr. Lückert Heinz-Rolf	82, 230
		Dr. Lüst Reimar	102, 277

	Seite
Dr. Lütge Friedrich	39, 111, 112, 155, 173, 174
Dr. Lukasczyk Kurt	90, 138, 230
Dr. Lullies Reinhard	80, 238
Dr. Lutz Josef	60, 204
Dr. Lux Dieter	120
Dr. Lux Hermann	106, 278
Dr. Luxenburger Hans	51, 157, 165, 201, 232
Dr. Lydtin Helmut	124
Dr. Lydtin Kurt	51
Dr. Lynen Feodor	96, 147, 280, 281
Dr. Mach Otto	90, 236, 267
Dr. Madl Walter	44, 180
Dr. Magin Robert	42, 182
Dr. Mahnel Helmut	135
Dr. Mahr Werner	39, 112, 171, 172, 173, 300
Dr. Maier Eugen	135
Maier Friedrich	90, 247
Dr. Maier Hans	15, 40, 113, 155, 158, 169, 170
Dr. Maier Wolfgang	129
Mair Albert	20
Dr. Mammitzsch Volker	144
Dr. Mann Gerhard	42, 114, 175, 176, 177
Dr. Mansmann Manfred	150
Dr. Marchionini Alfred	47, 131, 209
Dr. Marcus Harry	51
Margetts John	86, 258, 259, 260
Dr. Marquardt Wilhelm	44
Martens Reiner	20
Dr. v. Martin Alfred	41
Martin Heinz	141
Dr. Martin Peter	133
Dr. Martius Gerhard	58, 127, 207
Marx Hermann	90, 263, 264
Dr. Marx Rudolf	57, 121, 193, 195
Dr. Maschinski Gerhard	132
Dr. Mathies Hartwig	124
Dr. Matouschek Erich	66, 127, 206
Dr. Mattick Friedrich	60, 186
Dr. Matussek Norbert	120
Dr. Matussek Paul	55, 121, 201, 231
Matz Ulrich	113
Dr. Maucher Albert	95, 150, 287, 288, 290, 301
Dr. Mauersberg Hans	42, 173, 174
Dr. Maukisch Hermann	138
Dr. Maunz Theodor	35, 44, 110, 165, 166, 168, 179

	Seite
Dr. Maurach Reinhart	16, 35, 110, 158, 164, 166
Dr. Maurer Erich	116
Dr. Maurer Georg	52, 204
Dr. Maurus Manfred	120
Dr. May Ferdinand	49, 127, 203
Dr. Mayer Arthur	77, 138, 153, 155, 175, 229
Dr. Mayer Ernst-Theodor	120
Dr. Mayer Johannes	42, 116, 182, 183
Dr. Mayet Anton	57, 117, 185, 211
Dr. Mayr Anton	11, 69, 135, 221, 222
Dr. Mayser Peter	128
Dr. Meffert Heribert	114
Dr. Mehl Dieter	90, 143, 257
Dr. Mehl Ehrenfried	120
Dr. Mehnert Brigitte	71, 135, 222
Dr. Mehnert Hellmut	65, 123, 193, 198
Dr. Mehraein Parviz	120
Dr. Mehring Waldemar	127
Dr. Mehringer Andreas	90
Dr. Meier Jens	113
Dr. Meier Josef	124
Dr. Meincken Myrtha	128
Dr. Meinhold Wilhelm	44, 172
Dr. Meinicke Kurt	61, 210
Dr. Meister Hans Joachim	104, 145, 276, 277
Meister Klaus	139
Dr. Mellinger Ludwig	26, 27
Dr. Mennel Eugen	70
Dr. Menschel Elkmarié	133
Dr. Menzer Georg	95, 287
Dr. Mergenthaler Eugen	149
Dr. Merckenschlager Michael	71, 134, 219, 220
Dr. Merté Hans-Jürgen	57, 208
Dr. Merxmüller Hermann	11, 13, 96, 151, 291, 292
Dr. Merzbacher Friedrich	37, 163, 167
Dr. Messerer Wilhelm	82, 157, 238, 239
Metreweli Artschil	90, 244
Dr. Metz Hans	119
Dr. Metzger Arnold	79, 153, 227
Meuschel Walther	10
Meyberg Kurt	144
Dr. Meyer Alfred	124
Dr. Meyer Erich	63, 118, 187
Dr. Meyer Jochen	135
Dr. Meyer Ute	137
Dr. Meyer Walter Constantin	54
Dr. Michel Dietrich	56, 192, 193

Dr. Mikorey Max	53, 165
Dr. Milbrandt Rainer	131
Dr. Miller Fritz	50, 118, 189
Miller Kurt	20
Dr. Minauf Margarete	120
Dr. Mintzel Wittich	125
Dr. Mittelbach Franz	66, 122, 194, 198, 199
Dr. Mittelstaedt Peter	103, 277
Dr. Möhler Klement	149
Dr. Möller Fritz	96, 115, 152, 180, 296, 297, 301
Dr. Möller Hans	39, 111, 112, 171, 172, 173
Dr. Mörsdorf Klaus	11, 14, 31, 108, 109, 161, 162
Mohr Wolfgang	80, 241, 243, 244
Dr. Mohr Ulrich	127
Dr. Mohr Uwe	124
Dr. Moll Hans Chr.	66, 122, 194, 198
Dr. Mombour Werner	132
Momm Theodor	26
Dr. Morgenroth Kurt	44, 176
Dr. Moroni Paola	86, 157, 265
Morgenstern Claus	90, 263, 264
Dr. Moritz Berta	83, 257
Dr. Moser Heribert	101, 274, 275, 276, 283
Dr. Moser-Philtso Maria	90, 250
Dr. Motekat Helmut	81, 157, 253, 254
Dr. Mühlbauer Irmgard	129
Müller Albrecht	113
Dr. Müller Dieter	127
Dr. Müller Eva-S.	130
Müller Gerhard	90, 143, 262, 263
Dr. Müller Hans Gerhard	100, 296, 297
Dr. Müller Hans Wolfgang	11, 13, 76, 140, 244
Dr. Müller Heinrich	122
Dr. v. Müller Karl Alexander	73
Müller Klaus	141
Dr. Müller Max	74, 137, 154, 226
Dr. Müller Theodor	79
Dr. Müller-Jensen Key	130
Dr. Müller-Lutz Heinz Leo	41, 175, 177
Dr. Müller-Seidl Walter	78, 142, 254
Münster Clemens	90, 241
Dr. Münstermann Harald	148
Dr. Muhl Eberhard	126
Munker Hans	145
Dr. Murken Jan-Diether	129

Dr. Nachtigall Werner	151
Dr. Nakonetschna Hanna	86, 269
Dr. Nasemann Theodor	58, 131, 217
Naumann Michael	20
Dr. Naumann Wolfram	85, 244
Dr. Neff Viktor	123
Dr. Neidhardt Friedhelm	113
Dr. Netz Heinrich	27
Dr. Netzer Clemens Otto	62, 205
Dr. Neubauer Helmut	84, 155, 158, 236
Dr. Neuhäuser Gerhard	129
Dr. Neuhäusler Anton	82, 154, 228
Dr. Neuhofer Peter	90, 143, 262, 263
Neumaier Eva	141
Dr. Neumaier Ferdinand	99, 288
Dr. Neumaier Hubert	146
Dr. Neumann Charlotte	121
Neumann Erich Peter	90
Dr. Neumann Johannes	108
Dr. Neurohr Jean	80, 261
Dr. Neuwirth Gertrud	45
Dr. Nickl Julius	106, 279
Dr. v. Nida Siegfried	56, 204
Dr. Niedermayer Franz	90, 157, 265, 266
Niehaus Helga	112
Dr. Niemer Helmut	53, 118, 187, 216, 231
Dr. Nieschlag Robert	11, 12, 14, 40, 114, 115, 155, 175, 176, 177
Dr. Niesar Karl Heinz	71, 134, 219, 220
Niggel Günter	90
Dr. Nigtsch Ellen	128
Dr. Nörr Johannes	68
Dr. Nörr Knut	111
Dr. Nöth Heinrich	103, 146, 279
Dr. Nöthen Renate	141
Noll Hannelore	23
Dr. Noller Heinrich	102, 147
Dr. Nowoczek Gisbert	120
Dr. Nowy Herbert	57, 123, 193, 196
Dr. Noyer-Weidner Alfred	77, 143, 261, 262, 267
Dr. Numberger Josef	123
Dr. v. Obernberg Hubert	72, 136, 223
Dr. Oberrniedermayr Anton	49, 129, 203
Oberst Ulrich	144
Dr. Ockert Renate	133
Dr. Oehlschlaegel Gerhard	131
Önder Ahmed	91, 246
Dr. Oertel Robert	82, 238

	Seite		Seite
Dr. Offhaus Kurt	133	Dr. Pfister Raimund	91, 249
Dr. Ohly Dieter	84, 238	Pflaumann Uwe	151
Dr. Ohrt Barbara	128	Dr. Pfligersdorffer Georg	14, 17, 78, 248
Opitz Peter	113	Dr. Pichlmaier Heinz	125
Opitz Ruth	23, 299	Dr. Pichlmayr Ina	125
Ortner Rudolf	23, 299	Dr. Pichlmayr Rudolf	125
Dr. d'Orville Christian	131	Dr. Pichotka Ilse	91, 230
Dr. Osthoff Wolfgang	91, 140, 239	Dr. Piel Friedrich	91, 140, 239
Dr. Ostler Fritz	37, 167	Dr. Pilz Hartmut	120
Dr. Oswald Werner	91, 143, 262, 263	Dr. Pilz Wilhelm	126
Otto Andreas	145	Pinto-Novae José Martins	86, 266
Dr. Otto Walter	81, 157, 238, 239	Pirayech Purandocht	91, 246
Owen Leslie	91, 259, 261	Dr. Pirner Friedrich Georg	58 126, 204
Dr. Pabst Hans-Werner	59, 123, 196, 210, 211	Dr. Plochmann Richard	42, 182
Dr. Pache Hans-Dietrich	15, 55, 128, 199	Dr. Ploog Detlef	51, 120, 202
Dr. Pack Josef	128	Dr. Ploß Emil Ernst	84, 251, 252
Dr. Paetzold Peter	146	Dr. Podlech Dieter	151
Pahl Peter	144	Dr. Pöhlein Hubert	33, 162
Dr. Pannike Alfred	125	Dr. Poelt Josef	102, 291, 292
Pappi Franz	113	Dr. Poeschel Maria	129
Dr. Parchwitz Karl-Heinz	63	Dr. Pöschl Max	55, 124, 211, 298
Dr. Pareigis Bodo	144	Dr. Pohl Gerhard	139
Dr. Parhofer Rudolf	124	Dr. Pohle Rudolf	13, 35, 109, 110, 164 166, 167
Dr. Pascher Gertrud	131	Dr. Pohlmeier Hermann	121
Dr. Pascher Josef	31	Dr. Pohlmeier Theodor	125
Dr. Passon Benno	144	Dr. Pokorny Julius	79
Passow Wilfried	91, 142, 254	Dr. Popinceanu Ion	91, 267
Dr. Patat Franz	17, 26	Dr. Portzky Gunther	126
Dr. Patzschke Karl	126	Dr. Postner Max	116
Dr. v. Pechmann Hubert	14, 39, 116, 182, 183	Prandl Wolfram	150
Dr. Pechstein Johann	129	Dr. Preiser Erich	38, 111, 112 171, 173
Pellengahr Ludwig	10	Prieler Walter	114
Dr. Penning Wolfgang	128	Dr. Prijs Leo	84, 246
Dr. Perron Oskar	94	Dr. Prinz Friedrich	85, 235
Perschl Georg	45	Proebst Hermann	91, 157, 241
Dr. Peters Gerd	51, 120, 201	Dr. Puchner Karl	79, 235, 236
Dr. Petri Winfried	144	Pulvermacher Horst	145
Dr. Petschow Herbert	14, 36, 109, 163	Dr. Puzik Adalbert	122
Dr. Pette Dirk	65, 118, 186, 187	Dr. Quentin Karl-Ernst	149
Dr. Pette Johann	135	Raab	156, 235
Dr. Petter Alfred	136	Dr. v. Radowitz Betina	122
Dr. Petzsch Christoph	91, 142, 252	Dr. Rahner Karl	74, 138
Dr. Pfaff Maurus	91, 239	154, 226	
Dr. Pfeiffer Gottfried	136	Dr. Rall Hans	81, 234, 235
Dr. Pfeiffer Hans	130	Rampf Heribert	23
Dr. Pfeiffer Rudolf	73	Dr. Ramsrott Karl-Josef	104
Dr. Pfister Bernhard	39, 111, 112, 156, 171, 172, 173	144, 271	
Dr. Pfister Herbert	145	Rappl Alfred	148

	Seite		Seite
Dr. Rassem Mohammed	83, 237	Dr. Ringseisen Joseph	72, 221
Rath Johann	16	Dr. Rintelen Paul	72, 221
Dr. Rau Werner	103, 151, 291, 292	Dr. Ritschl Anselm	132
Dr. Rauch Konstantin	45, 176	Dr. Rix Jürgen	129
Rauchenberger	115	Dr. Rodenstock Rudolf	41, 175
Rauh Alexander	146	Dr. Röckl Helmut	57, 209
Rauh Heinz	26	Dr. Roegele Otto B.	77, 142, 240, 241
Dr. Raum J. W.	139	Dr. Röhler Rainer	104, 145, 275, 276
Dr. Raupach Hans	30, 39, 156, 158 171, 172, 173	Roellenbleck Georg	91, 143 262, 263
Dr. Rauscher Elli	118	Dr. Rösler Heinz	149
Dr. Rech Walter	52	Dr. Rössner Walther	136
Dr. Regenfus Georg	146	Dr. Rohlfs Gerhard	73
Dr. Regli C. S.	10	Dr. Rohmeder Ernst	11, 12, 40, 116 182, 183
Rehle Günther	20	Dr. Rohr Joachim	132
Dr. Rehm Hans-Jürgen	149	Dr. Rohrschneider Wilhelm	46, 129, 207
Dr. Reich Hermann	95	Dr. Rolle Biruta	136
Dr. Reuchel Klaus	126	Dr. Rolle Michael	68
Dr. Reichenbach-Klinke Heinz-Herm.	133	Dr. Rollwagen Walter	95, 145 273, 274, 276
Dr. Reichert Benno	99, 148, 284	Rombach Rüdiger	148
Dr. Reiffenstein Ingo	83, 251, 252	Dr. Romberg Ernst Heinrich	59, 197
Dr. Reimann Karl	134	Dr. Romeis Benno	47
Dr. Reimann Reinhold	122	Rominger Karl-Ludwig	147
Dr. Reindel Kurt	84, 234	Dr. Romussi Benito	80, 265
Reindl Josef	116	Dr. Rosenfeld Hans-Friedrich	73 251, 253
Dr. Reiners Barbara	122	Dr. Rosenfeld Hellmut	81, 251, 253
Dr. Reisinger Anton	123	Rosenhauer August	24, 299
Dr. Reiter Melchior	57, 118, 191	Rost Hermann	144
Dr. Reither Werner	67, 133	Dr. Roth Erich	131
Dr. Reitlinger Alfred	130	Roth Rainer	152
Dr. Remak Stephan	130	Rothenfußer Gerhard	17
Dr. Remky Hans	54, 129, 195, 208	Dr. Rother Werner	36, 164
Dr. Renner Eckehard	121	Rottach Wilhelm	12, 19
Dr. Renner Erika	125	Dr. Rubner Konrad	38
Dr. Renner Gerhard	118	Dr. Rudert Heinrich	117
Dr. Renner Maximilian	103, 151, 293	Dr. Rudmann Remigius	108, 160
Rentschler Rudolf	144	Dr. Rudolph Joachim	147
Rethfeldt Siegfried	24	Dr. Rudolph Werner	65, 122 193, 198
Dr. Rheinfelder Hans	73, 157, 265	Dr. Rudschies Heinz Hugo	131
Dr. Richardi Reinhard	111	Dr. Rüchardt Christoph	104, 147, 280
Dr. Richter Hans	96, 143, 271 272, 301	Dr. Rueff Fritz L.	64, 124, 202 203, 205, 206
Dr. Richter Jörn	118	Dr. Rüsse Imogen	137
Dr. Riecker Gerhard	63, 121, 192, 193	Dr. Rüsse Meinhard	71, 137 224, 225
Dr. Riederer Josef	150	Dr. Ruf Paul	79
Dr. Rieger Georg Joh.	101, 271	Dr. Ruf Manfred	72, 133, 218
Dr. Rieger Hubert	132	Dr. Ruhenstroth-Bauer Gerhard	15 55, 187, 189, 281
Dr. Riegger Helmut	133		
Riehle Wolfgang	91, 258, 260		
Dr. Ries Julius	54, 127, 207		
Dr. Riezler Walter	78		
Dr. Ring Alois	132, 214		

	Seite
Dr. Rupprecht Bernhard	91, 140, 239
Rupprecht Hans-Albert	111
Rupprecht Herbert	148
Dr. Rupprecht Karl	79, 248
Rusch Edmund	45, 178
Dr. Sachse Hans Ernst	64, 203, 205
Dr. Salehi Ebrahim	125
Dr. Saller Karl	67, 95, 151
	186, 295
Dr. Sander Conrad	119
Dr. Sander Eberhard	130
Sanktjohanser Lorenz	117
Dr. Santo-Hoy Irmgard	132
Dr. Sauer Jürgen	104, 147, 280
Schaaf Manfred	146
Schaaf Normann	136
Dr. Schacht Lore	120
Schächter Erwin	140
Dr. Schaefer Ingo	15, 100, 152
	288, 296
Dr. Schäfer Walther	53, 190
Scharf Leonhard	27
Dr. Schanzer Ernest	85, 257, 258
Dr. Scharrer Erwin	132
Dr. Schaudig Alfred	124
Dr. Schauer Alfred	66, 118, 188, 216
Dr. Schedel Franz	60, 217
Dr. Scheibe Wolfgang	91, 232
Dr. Scheicher Alois	50
Dr. Scheidl Karl	42, 175, 177
Schele Heinz	112
Dr. Schellenberger Armin	126
Dr. Schellner Hans	70, 222
Dr. Schels Hans	135
Dr. Schendel Sigrid	123
Dr. Scherb Karl	134
Dr. Scherpf Peter	40, 106, 114, 174
	175, 176, 177
Dr. Scheuermann Audomar	13, 32, 109
	162
Schick Philippine	91, 259, 260
Dr. Schick Walter	111
Dr. Schiefele Hans	84, 231
Dr. Schiefer Bruno	135
Dr. Schier Kurt	92, 142, 256
Dr. Schierz Günther	119
Dr. Schievelbein Helmut	67, 124
Schilffarth Karl-Chr.	147
Schilling Bernd	12, 19
Dr. Schilling Kurt	81, 227
Dr. Schillinger Anneliese	149
Dr. Schimert Gustav	49, 120, 194, 213

	Seite
Dr. Schimmler Wilhelm	120
Dr. Schirren Carl-Georg	56, 131, 209
Dr. Schirrmeister Jutta	132
Dr. Schlaich Heinz Wolf	139
Dr. Schlegel Dieter	66, 132, 217
Dr. Schleissing Hildegard	130
Dr. Schlemmer Ferdinand	106, 285
Dr. Schleussing Hans	51, 189
Dr. Schlicht Leo	65, 124, 206
Dr. Schließer Theodor	70, 135, 221, 222
Schlögl Waldemar	139
Dr. Schlötterer Reinhold	92, 239, 240
Dr. Schlosser Hans	111
Dr. Schlünder Gerlinde	129
Dr. Schlüter Arnulf	96, 145, 276, 277
Dr. Schmaus Alois	16, 76, 142, 268
Dr. Schmaus Michael	12, 31, 108
	109, 158, 160, 161
Dr. Schmeidler Felix	100, 144, 272, 297
Dr. Schmid Albrecht	71, 136, 223
Schmid Gerhard	140
Schmid Günter	146
Dr. Schmid Hans	92, 239
Dr. Schmid Josef	31
Schmid Karl-Heinz	146
Schmidkonz Theo	21
Dr. Schmidpeter Alfred	146
Schmidt Anton	116
Dr. Schmidt Eberhard	117
Dr. Schmidt Erich	97, 280
Dr. Schmidt Erwin	123
Schmidt Gerhard	28
Dr. Schmidt Günther	124
Dr. Schmidt-Habelmann Peter	125
Dr. Schmidt Hans	92, 140, 237
Dr. Schmidt Herbert	127
Schmidt Horst	24
Dr. Schmidt-Mende Manfred	124
Dr. Schmidt-Libeth Frauke	129
Dr. Schmidt Sieglinde	121
Dr. Schmidt Ulrich	126
Dr. Schmidt Walter	63, 117, 185, 186
Dr. Schmidt Wilhelm	123
Dr. Schmiedt Egbert	62, 124, 202, 205
Schmitt Hans Peter	111
Dr. Schmitz Heribert	109
Schmitz-Valckenberg Georg	109
Dr. Schmucker Helga	42, 178
Dr. Schnabel Franz	73
Schnabel Rainer	149
Schnappinger Rosemarie	112
Dr. Schneider Adolf	117
Dr. Schneider Dietrich	102, 120, 294

	Seite		Seite
Dr. Schneider Friedrich	75	Dr. Schulze-Sölde Walther	85, 154, 228
Dr. Schneider Georg	45, 178	Dr. Schumacher Ingrid	130
Dr. Schneider Gerda	45, 178	Dr. Schumann Ekkehard	111
Schneider Horst	117	Dr. Schuster Hannelore	128
Schneider Ivo	152	Dr. Schuster Werner	128
Dr. Schneider Ulrich	56, 211	Dr. Schwab Georg Maria	15, 95
Dr. Schnelle Kurt Werner	119		147, 282
Dr. Schnitger Heinrich	118	Dr. Schwaiger Georg	32, 107, 158
Dr. Schnith Karl	139		159, 160
Dr. Schnur Andreas	129	Dr. Schwalb Hans	120
Dr. Schober Herbert	96, 145, 273	Dr. Schwarz Kurt	63, 122, 192, 196
	275, 276		197, 217
Dr. Schoenberg Erich	94	Dr. Schwarz Richard	76, 138, 158
Dr. v. Schönborn Alexander	42, 117		231
Dr. Schöne Hermann	104, 294	Schwarze Peter	148
Dr. Schönenberger Helmut	103	Dr. Schwarzfischer Friedrich	103
	148, 285		151, 295
Dr. Schöpf Carl Günter	112	Dr. Schwarzmann Sigrid	150
Dr. Schötz Franz	102, 292	Dr. Schweiger Eva	129
Dr. Schole Jürgen	71, 134, 220	Dr. Schwenke Wolfgang	42, 116, 181
Scholz Georg	16	Dr. Schwiegl Herbert	48, 121, 191
Dr. Scholz Roland	118	Dr. Schwink Christoph	104, 145
Dr. Scholz Willibald	51, 120		274, 275
Dr. Schott Albrecht	118	Dr. Sckommodau Hans	15, 76, 143
Schott Hildegard	118		158, 261, 262, 265
Dr. Schottmann Hans Heinrich	92	Dr. Scriba Peter Chr.	122
	142, 252	Sebba Gregor	45, 113, 169, 170
Dr. Schrader Adolf	56, 196	Dr. Sebening Fritz	125
Dr. Schrauzer Gerhard	103	Dr. Sedlmayr Hans	73, 238
Schreiber Bruno	23	Dr. Sedlmeier Hans	14, 68, 133
Dr. Schreiber Gerhard	136		135, 221, 301
Dr. Schreiner Lorenz	65, 130, 208, 209	Dr. Seebach Karl	100, 271
Dr. Schremmer Eckart	112	Dr. v. Seemen Hans	50
Schrenk Hartmut	145	Dr. Seibert Paul	104, 292
Dr. Schriever Karl	102, 148, 285	Dr. Seibt Ferdinand	85, 234
Dr. Schröcke Helmut	105, 150, 287	Dr. Seidel Wolfgang	125
Dr. Schröder Friedrich-Christian	111	Seidenberger Horst	20
Dr. Schroeder Hans	130	Seidenspinner Gundolf	14
Dr. Schröder Joachim	98	Dr. Seidl Helmut	147
Dr. Schröpl Friedrich	131	Dr. Seitz Konrad	92, 141, 249
Dr. Schrötter Heinz-W.	144	Seitz Luise	151
Schroubek Georg	142	Dr. Seitz Walter	49, 123, 191
Dr. Schuck Josef	55, 207	Dr. Selhorst Franz	136
Dr. Schücking Levin Ludwig	85	Dr. Semm Kurt	61, 128, 207
Dr. Schütte Karl	100, 272	Dr. Siegmann Hans-Chr.	145
Dr. Schütz Josef	15	Dr. Sieper Roswitha	92, 257, 260
Dr. Schug-Köstlers Maria	49, 132	Dr. Sigl Rudolf	17
	214, 215	Dr. Simon Dieter	111
Dr. Schuhmachers Renate	66, 210	Simpig Paul	16
Dr. Schulz Dietrich	140	Dr. Singer Heinz	129
Dr. Schulz Joachim	130	Singer Josef	16
Schulz Werner	140	Dr. Singer Ludwig	52
Schulze Hanno	136	Dr. Sixt Hans Hermann	125

	Seite		Seite
Snell Mary	92, 258, 259, 260	Steiner Eliane	92, 263, 264
Söhn Hartmut	111	Dr. Steingruber Elmar	147
Dr. Söhngen Gottlieb	31	Dr. Steinheimer Moritz	21
Dr. Söll Ludwig	85, 143, 261, 265	Dr. Steinhoff Harald	123
Sommer Erdmute	112	Dr. Steinmann Wulf	145
Dr. Sonnenberger Hans Jürgen	111	Stenger Horst	114
Dr. Sonntag Albrecht	123	Dr. Stepun Fedor	78
Dr. Soost Hans Jürgen	66, 127, 207	Dr. Stich Walther	55, 121, 192, 195
Dr. Souci S. Walter	99, 149	Dr. Stierstadt Klaus	104, 144, 275
Dr. Spann Wolfgang	58, 119	Dr. Stieve Friedrich Ernst	57, 123
	212, 217		195, 196
Dr. Spanner Hans	11, 12, 35, 110, 165	Dr. Stippel Fritz	81, 231
	166, 168, 179	Dr. Stodchdorph Otto	57, 189, 199
Dr. Spatz Rolf	123	Dr. Stockmeier Peter	159
Dr. Speer Julius	38, 116	Dr. Stoeber Elisabeth	57, 199
Dr. Spelsberg Fritz	126	Dr. Stolberg-Wernigerode Otto	76
Dr. Sperling Heimo	131	Dr. Stoß Anton	68
Dr. Spieß Karl	126	Dr. Stotz Siegfried	127
Dr. Spiethoff Bodo	45, 172	Strametz Dieter	19
Dr. Spindler Max	74	Straub Robert	24
Dr. Spitaler Anton	15, 75, 141, 245	Dr. Strauß Christian	127
Splett Jörg	138	Strauß Günther	150
Spörl Alfred	13, 16	Dr. Strecker Heinrich	45
Dr. Spörl Johannes	4, 12, 14, 75, 139	Dr. Strehl Werner	136
	158, 233, 234	Dr. Streletzki Friedhelm	131
Dr. Springer Ferdinand	11	Dr. Streletzki Renate	132
Dr. Springer Rudolf	100, 148	Dr. Striebel Bärbel	133
	284, 297	Dr. Strohm Christian	123
Dr. Springer Ulrich	41	Dr. Struppler Albrecht	58, 199, 201
Stadlmair Hans	22	Dr. Stuber Max	92, 230
Dr. Stadtmüller Georg	16, 76, 139	Dr. Stuhlfauth Konrad	54, 123, 192
	156, 158, 235, 236		195
Dr. Stamm Johannes	94	Dr. Stuke Bernward	11, 101, 282
Dr. Stammen Theo	113	Dr. Stumpf Harald	104, 277
Dr. Stampfl Benno	61, 189	Dr. Stumpf Pleikart	52
Stanchina Peter	92, 254, 255	Dr. Stumpf Walter	124
Stange Hans	19	Sturm Elmar	147
Dr. Stark Dietrich	144	Dr. Sturm Fritz	37
Dr. Stark Leonhard	125	Suardi Odeh	22
Dr. Stark Rudolf	130	Sustmann Reiner	147
Dr. Starkulla Heinz	92, 158, 241	Szeimies Günter	147
Dr. Staudt Nikolaus	131		
Dr. Stecher Oskar	146	Dr. Tauber Karl	56, 202, 204
Dr. Stegmann Josef	108	Dr. Teichgräber Reinwald	117
Dr. Stegmüller Wolfgang	76, 136	Dr. Tempel Karl-Heinz	136
	154, 227	Dr. Terplan Gerhard	71, 135, 222
Dr. Stehr Klemens	64, 129, 199, 200	Dr. Teubner Michael	119
Steiger Werner	11	Dr. Theisen Josef	86, 261, 262, 263
Dr. Steigerwaldt Felix	54, 192, 194		264, 265
Dr. Stein Karl	11, 13, 96, 143, 271	Dr. Theissing Hermann	21
	272	Dr. Thiel Erich	15, 16, 40, 158
Dr. Steinberger Ludwig	78, 233	Dr. van Thiel Hans	49, 132, 215, 217
	235, 236	Dr. Thies Heinrich	100, 148, 284

	Seite		Seite
Dr. Thoma Karl	148	Dr. Voegelin Eric	39, 113, 170
Dr. v. Thüngen-Reichenbach Heinr.	131	Dr. Voelcker Adolf	41, 156, 171, 172
Dr. Thurmayer Rudolf	125	Völker Paul Gerhard	92, 252
Dr. Tietze Franz	92, 249, 250	Vogel Hans-Jochen	17
Dr. Tiews Jürgen	70, 220	Dr. Vogel Kurt	99, 152, 297
Dr. Tochtermann Elfriede	127	Dr. Vogel Susanne	130
Dr. Toepfer Horst	132	Dr. Vogt Dietrich	11, 61, 129, 199
Topf Peter	117		200, 299
Dr. Toppel Liselotte	130	Dr. Vogt Otto	23, 298, 299
Dr. Traimer Roswitha	92, 240	Dr. Vohl Gunter	136
Dr. Trapmann Heinz	102, 148, 285	Voigt Hans-Peter	148
Dr. Trautschold Ivar	125	Dr. Voit Ludwig	92, 250
Trauzettel Rolf	92, 141, 243	Dr. Voitländer Jürgen	105, 147, 275
Dr. Treinen Heinrich	113		283
Dr. Treu Max	82, 247	Dr. Vollmer Edmund	131
Dr. Tröger Gerhard	111	Vorhammer Richard	24, 299
Dr. Tröger Klaus Peter	137	Dr. Voss Heinz Jürgen	60, 208
Dr. Tröger Walter	92, 138, 232		
Dr. Troll Georg	150	Dr. Wachinger Burghart	93, 142, 253
Dr. Trummert Walter	15, 60, 197	Dr. Wacker Karl Heinz	11
	212	Dr. Wacker Wolfgang	11
Dr. Tschamler Herbert	138	Dr. Waeltner Ernst	93, 240
Dr. Tüchle Hermann	32, 107, 159	Dr. Wagner Hermann	27
Dr. Turczynski Emanuel	86, 267	Dr. Wagner Hans	61, 207
Dr. Tyl Alexander	125	Dr. Wagner Hildebert	103, 149, 286
Dr. Tympner Klaus Dieter	128	Wagner Josef	16
		Dr. Wagner Lutz	93, 230
Dr. Ubbelohde-Doering Heinrich	80	Dr. Wagner Richard	46, 118, 186
Dr. Ugi Ivar Karl	102		300
Dr. Uhde-Bernays Hermann	79	Dr. Wahl Friedrich	145
Dr. Ulbert Günter	139	Dr. Waidl Ernst	58, 128, 207
Dr. Ulbrecht Gerhard	67, 187, 298	Dr. Walcher Albrecht	124
Dr. Ulich Eberhard	92, 138, 156	P. Waldmann Georg	17, 21
	175, 230	Dr. Waller Peter	113
Dr. Ullmann Elsa	98, 148, 283, 284	Dr. v. Wallis Hugo	37, 165
Dr. Ullmann Hans	138	Dr. Wallmann Günter	145
Dr. Ullrich Konrad	13, 68, 136, 223	Dr. Wallraff Josef	52, 117, 185, 186
Dr. Ulmer Eugen	11, 34, 110, 164		216
	166, 167, 179	Dr. Wallrapp Leo	125
Dr. Ungerecht Kurt	57, 130, 208, 209	Dr. Walser Erwin	54, 208
Dr. Unterharnscheidt Friedr.	120	Dr. Walser-Kärst Karin	134
Dr. Urban Beate	130	Dr. Walser Kurt	72, 137, 225
Dr. Urbanczyk Paul	45, 176	Walter Edith	114
Dr. Usener Michael	129	Dr. Walter Hans	84, 158, 238
		Dr. Walter Peter	69, 134, 219
Vaisse Pierre	86, 263, 264	Dr. Walterspiel Georg	41, 175, 177
Dr. Vajda Ladislaus	84, 139, 237	Dr. Wasem Erich	83, 232
Dr. Vanek Ernst	119	Dr. Wassermann Friedrich	46
Dr. Vanselow Karl	38	Wasserstrass Inge	137
Dr. Varga Ritter von Kibéd und		Dr. Weber Eberhardt	117
Makfalva Alexander	81, 154, 227	Dr. Weber Eduard	124
Dr. Vetter August	81, 229	Dr. Weber Egbert	41, 93, 156, 169
Dr. Viernstein Karl	62, 205		170, 237

	Seite		Seite
Dr. Weber Friederike	93, 252	Dr. van de Weyer Karl Heinrich	122
Dr. Weber Gerhard	11, 15, 17, 47	Dr. Wiberg Egon	17, 26, 95, 146
	129, 190, 199, 300		277, 278, 301
Dr. Weber-Schäfer Peter	113	Dr. Wiberg Nils	146
Weber Ulrich	145	Wieh Gerhard	144
Weber Wolfgang	111	Dr. Wiedemann Herbert	36, 166, 167
Dr. Weddigen Walter	45, 172	Dr. Wiegelmann Albrecht	131
Dr. Wedel Erwin	86, 269	Dr. Wieggräbe Winfried	146
Dr. Wehrmann Jürgen	42, 115	Dr. Wieland Otto	55, 122, 191, 192
Dr. Weidemann Erich	145		193, 195
Weidenhammer Robert	45	Dr. Wienecke Rudolf	102, 277
Weidinger Fritz M.	114	Dr. Wienert Karl August	150
Dr. Weidner Gerta	129	Wierschin Martin	93, 251
Dr. Weifert Ladislaus Michael	78	Dr. Wigger Elfriede	126
	251, 252	Dr. Wilhelm Friedrich	84, 243
Dr. Weigel Friedrich	106, 146, 279	Dr. Wilhelm Manfred	123
Dr. Weikl Anton	72, 224	Dr. Wilkens Alexander	94
Weinbrenner Peter	115	Dr. Wille Franz	100, 146, 278
Dr. Weiner Karl-Ludw.	150	Dr. Windkelmann Johannes F.	41, 113
Dr. Weinzierl Karl	32, 109, 162		170
Dr. Weiss Christel	132	Wingenfeld Dieter	20
Dr. Weiß Eugen	70, 221	Winkhaus Hans-Dieter	114
Dr. Weiß Wolfgang	93, 257, 258	Dr. Winter Gerhard	138
Dr. Weiss Wolfgang	143	Dr. Winter Peter	121
Dr. Weithase Irmgard	82, 140, 241	Dr. Winter Wigbert	130
	243, 255, 261, 267	Dr. Wiskott Alfred	46, 128, 198
Weitzel Josef	109	Dr. Wissmann Wilhelm	13, 14, 75, 140
Dr. Welker Heinrich	98, 274, 275		242, 248, 250, 253, 268
Dr. Weller Gottfried	133	Dr. Wittig Franz Eberhard	102, 147, 282
Dr. Wellhäuser Robert	135	Dr. Wittreich Gisela	128
Dr. Wellmann Peter	96, 144, 272	Dr. Wizigmann Gustav	135
Dr. Welsch Hermann	128	Dr. Wizigmann Ilse	135
Dr. Welsch Karl	126	Dr. Wölcken Fritz	15, 77, 143, 256, 258
Wentzlaff-Eggebert Christian	93	Wörle Ernst	22
	143, 262, 263	Dr. Woermann Emil	11
Dr. Wenzl Aloys	74, 154, 226	Dr. Wollmann Alfred	93, 260
Dr. Weppler Reinhard	136	Wolf Raimund	20
Dr. Werkle Klaus	132	Dr. Wolf-Rottkay Wolf Hellmuth	86,
Dr. Werle Eugen	50, 124, 188		93, 255, 256, 258
Werner Friedrich	16	Dr. Wolff Brigitte	131
Dr. Werner Joachim	13, 75, 139	Dr. Wolffhardt Klaus	144
Dr. Werner Robert	15, 83, 232, 233	Dr. Wrba Heinrich	59, 118, 190, 213
Dr. v. Werz Robert	54, 216	Würdig Chlodwig	19
Werz Adele	93	Würzbach Natascha	93, 260
Dr. Wessel Klaus	82, 158, 238, 250	Dr. Wüst Walter	106, 294
Wessel Uwe	111	Dr. Wulsten Axel Rainer	45, 114,
Dr. Westendorf Wolfhart	84, 140, 245		178, 231
Dr. Westhues Gertrud	129	Dr. Wulzinger Max	130
Dr. Westhues Melchior	68, 136, 301	Wunderer Rolf	115
Dr. Westphal Horst	112	Dr. Wunner Sven Erik	36, 164, 166, 167
Dr. Wetterer Erik	53, 118, 186, 216	Dr. Wurster Paul	105, 288
Dr. Wetzstein Rudolf	58, 117, 185, 186	Dr. Wymer Immo	51
Dr. Weydenhammer Rudolf	11	Dr. Xochellis Panagiotis	138

	Seite		Seite
Dr. Zähringer Wolfgang	132	Dr. Zieris Franz	93, 138, 232
Dr. Zahn Manfred	93, 229	Dr. Zillig Wolfram	104, 187, 281
Dr. Zander Esther	124	Dr. Zimmer Fritz	64, 127, 207
Dr. Zang Klaus Dieter	121	Dr. Zimmermann Fritz	93, 235
Zech Heinrich	23	Dr. Zimmermann Hanns	123
Zech Wolfgang	115	Dr. Zimmermann Herbert	97, 146, 280
Dr. Zedler Wilhelm	136	Dr. Zimpel Heinz Gerhard	151
Dr. v. Zedlitz u. Neukirch Caspar	126	Zinser Albert	16
Dr. Zehender Claus	151	Dr. Zinsmeister Dieter	151
Zehetmeier Winfried	93, 241,	Zipf Heinz	111
	243, 255, 261, 267	Dr. Zipf Karl	50, 68, 133, 136,
Dr. Zeiller Peter	136		218, 223
Zeller Alfred	93, 248	Dr. Zistl Friedrich	125
Dr. Zellinger Eduard	83, 154, 230	Dr. Zöllner Nepomuk	56, 123, 193, 196
Dr. Zenk Meinhard	104, 151, 290, 292	Dr. Zöpfl Helmut	138
Dr. Zenker Rudolf	48, 124, 202, 203	Dr. Zöttl Heinz	42, 115, 181
Dr. Zentz Christiane	134	Zofcsik Walter	149
Dr. Zerbin-Rüdin Edith	121	Zohari Irai	93, 247
Dr. Zerries Otto	83, 236	Dr. Zorn Wilhelm	68
Dr. Zickgraf Hermann	54, 192, 195	Dr. Zucker Hermann	71, 134, 221
Dr. Zieglmayer Gerfried	101, 151, 295	Dr. Zühlke Dietmar	65
Dr. Ziegler Adolf Wilhelm	16, 31, 107	Zylen Adrianus van	136
Dr. Ziehr Heinz	106, 289	Dr. Zwölfer Wilhelm	38