

4. (8. A. d. d. 2878/56 1961

LUDWIG-MAXIMILIANS-UNIVERSITÄT
MÜNCHEN

L IV

PERSONEN- UND
VORLESUNGS-VERZEICHNIS

Wird
gelesen

für das Sommersemester
1961

MÜNCHEN 1961

Für den Buchhandel bei den Universitäts-Buchhandlungen:
Akademische Buchhandlung G. m. b. H., Veterinärstraße 1 —
Johannes Nik. Frank, Schellingstraße 9, Eingang Amalien-
straße — Heinrich Gall, München 2, Amalienstraße 28, Ein-
gang Theresienstraße — Max Hueber, Amalienstraße 79 —
J. Lindauer (Schöpping), Kaufingerstraße 29 — M. Rieger
(H. u. E. Marseille), Bürkleinstraße 12

4718

*Freunde und Förderer
der Ludwig-Maximilians-Universität
in München*

gründeten im Jahre 1922 unsere Gesellschaft, um in den Notzeiten nach dem ersten Weltkrieg ihrer Universität durch finanzielle Unterstützung zu helfen. Ein glänzendes Beispiel eines traditionsbewußten Bürgertums. Eine Million Reichsmark erbrachten wir bis 1945. Seit der Währungsreform 1948 erhielt die Universität zur Linderung der jetzigen, unvergleichlich größeren Notlage von uns über DM 1 500 000,—.

Jeder Student, der die Not der Universität sieht und darunter leidet, wird seiner alma mater helfen wollen.

Er kann das

- 1. durch Werbung eines Freundes unserer Universität als Mitglied der Universitätsgesellschaft,*
- 2. durch eigenen Beitritt, sobald seine wirtschaftliche Lage dies erlaubt.*

Der Beitrag beträgt mindestens DM 10,— im Jahr; er ist steuerlich abzugsfähig.

Weitere Auskünfte erteilt die Geschäftsstelle in München 23, Königinstraße 107.

*Münchener Universitäts-Gesellschaft
Der Vorstand*

Die Zukunft eines jeden Volkes liegt in seiner Jugend!

[Verzeichnis der Vorlesungen]

4 (8) B. 204. 287 R / SS. 1961

LUDWIG-MAXIMILIANS-UNIVERSITÄT
MÜNCHEN

LV

PERSONEN- UND
VORLESUNGSVERZEICHNIS

FÜR DAS
SOMMERSEMESTER 1961

MÜNCHEN 1961

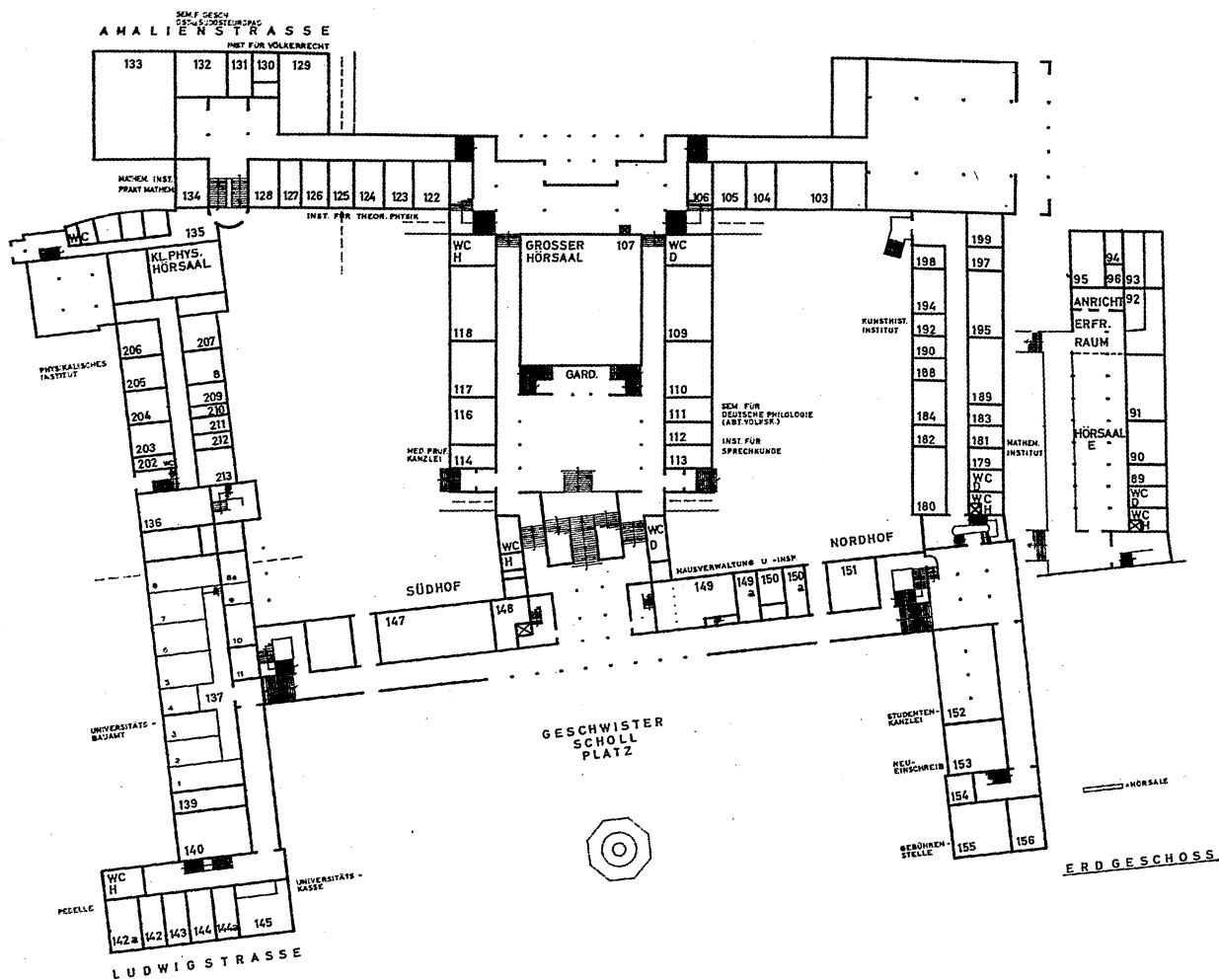

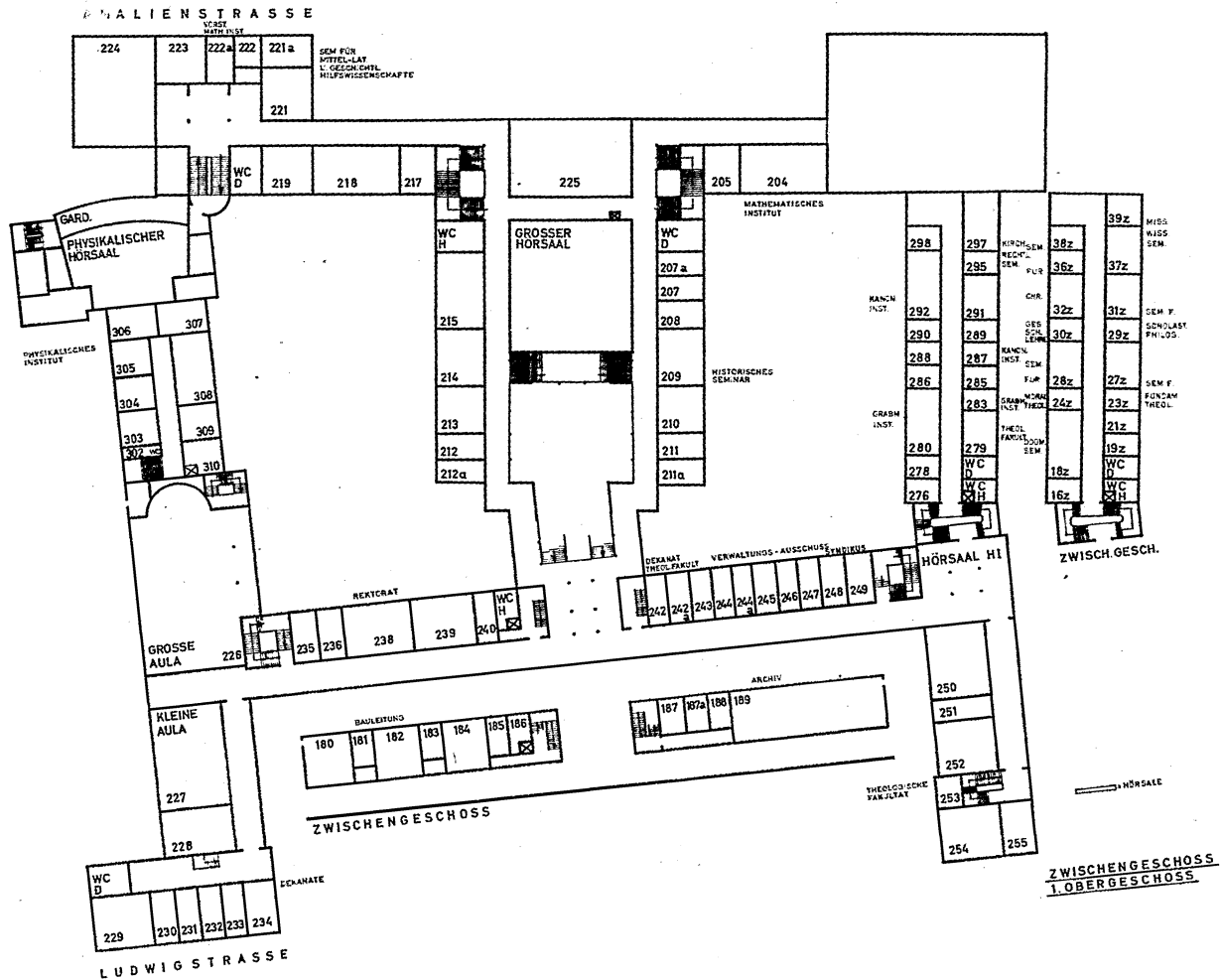

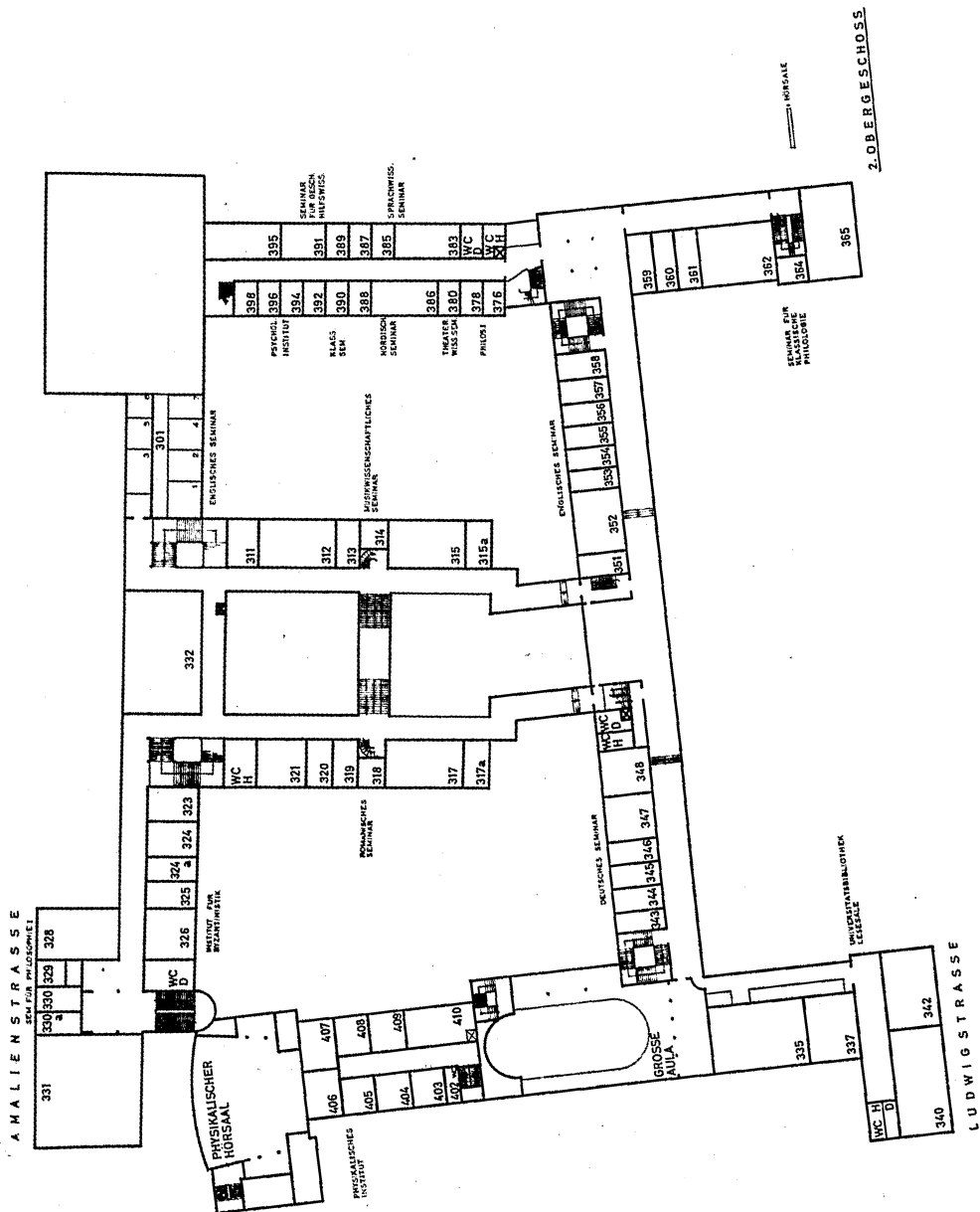

2. OBERGESCHOSS

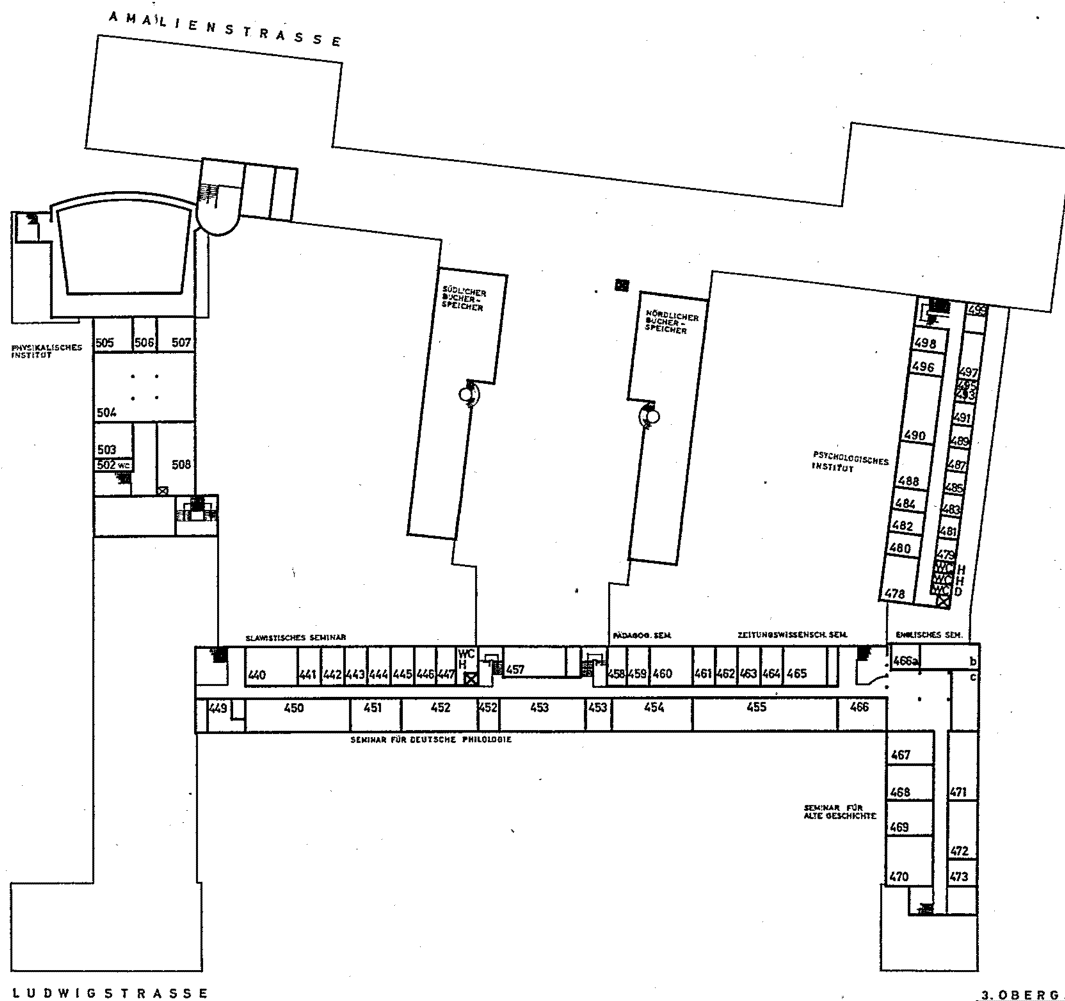

Aus der Geschichte der Fakultäten

Grundlegungen

Das alljährliche Stiftungsfest der Ludwig-Maximilians-Universität ist mehr, als bloß ein „übliches Gedenken an die Gründung und feierliche Einweihung unserer Alma Mater zu Ingolstadt am 26. Juni 1472“. Das vertraute Bild des Einzugs der Professoren in die Aula — in der altherkömmlichen Reihenfolge der Fakultäten, mit den seit König Ludwig I. eingeführten farbigen Talaren, an der Spitze der Rektor, begleitet von zwei Szepter tragenden Pedellen — repräsentiert ein Stück Geschichte der Hohen Schule; und sinnfällig tritt dabei ihr nunmehr seit fast fünf Jahrhunderten im Kern bewahrter innerer Aufbau in Erscheinung.

Unsere Universität tritt mit ihrer korporativen Verfassung, weitgehenden Selbstverwaltung und der seit dem 19. Jahrhundert kennzeichnenden Symbiose von Lehre und Forschung den spezifisch deutschen Universitäts-Typ, welcher zwischen dem englischen (vom Staat völlig unabhängige Körperschaft mit College-System) und dem französischen (der Staat allein schafft und besetzt die Lehrstühle und bestimmt den Lehrplan) steht.

Das Prinzip der Selbstverwaltung ist auch im Innern durchgebildet: Der jährlich (vor 1701 meist halbjährlich) gewählte *rector magnificus* ist gewissermaßen das *caput* der weitgehend autonomen *universitas magistrorum et scholarium*, d. h. Repräsentant der Gesamtuniversität nach außen hin, *primus inter pares* nach innen. Ebenso sind die einzelnen Fakultäten — wenn auch nicht im rechtlichen Sinn — Körperschaften, die unter Leitung des von den planmäßigen Fakultätsmitgliedern jährlich gewählten Dekans — *vir spectabilis* — ihre internen Angelegenheiten wie Berufungsvorschläge, Studienplan, Promotionsordnung usw. selbständig regeln, wo nötig mit Unterstützung von Rektor und Senat.

Dieser Aufbau unserer Alma Mater, — deren Wissenschafts- und Lehrbetrieb von sieben gleichberechtigten Fakultäten getragen wird, — ist das Ergebnis einer jahrhundertelangen Entwicklung. In Organisation und Tätigkeit jeder Fakultät lebt eine alte Tradition fort, die über die historischen Stationen der Universität — Landshut (1802—1826), Ingolstadt (1472—1802) — zurückführt bis ins 12. Jahrhundert: zur Geburtsstunde der abendländischen Universität überhaupt. Freilich hat die Gestalt der Hochschule und ihrer Fakultäten eine mannigfache Fortbildung und Entfaltung durchgemacht, die hier nur in groben Zügen skizziert werden kann.



Das Ur- und Vorbild der Ingolstädter Universität — wie fast aller im Laufe des 14.—17. Jahrhunderts nördlich der Alpen erstandenen Hohen Schulen — ist bekanntlich die Ende des 12. Jahrhunderts erstandene Pariser Universität (später Sorbonne genannt nach dem Gründer des älteren Pariser Studentenkollegiums). Hochburg der scholastischen Theologie und Philosophie; aber auch Medizin und Jurisprudenz waren von Anfang an dort vertreten.

Die Gliederung der Studierenden erfolgte zunächst nach Landsmannschaften oder Provinzen — *nationes* — und zwar in der Regel nach vier. Mit dem systematischen Ausbau des Unterrichtsbetriebes setzte sich indes schon im 13. Jahrhundert daneben mählich ein anderes Ordnungsprinzip, nämlich nach den vertretenen Wissenschaftszweigen, durch. Ursprünglich nur als Einteilung für die *magistri* und *doctores* angewandt, gewann diese Gliederung nach *facultates* im späteren Mittelalter mehr und mehr an Bedeutung, während die nach *nationes* zurücktrat, um schließlich ganz zu verschwinden.

Das Wort *facultas* war anfangs nichts anderes als ein Synonym der für „Wissenschaft“ üblichen Bezeichnungen *ars*, *doctrina*, *scientia*. Der Begriffsinhalt erweiterte und präzisierte sich dann auf das engere *collegium* einer Wissenschaft, die *communitas facultatis*, zu deren Wesen es gehörte, akademische Grade verleihen zu können. Dabei mußten an einer Universität nicht unbedingt alle Fakultäten, — d. h. Theologie, Jurisprudenz, Medizin und die Artes — vertreten sein; kannte man doch *studia generalia* mit nur zwei oder drei Fakultäten, wenngleich — vor allem von den späteren deutschen Universitäten (seit der Gründung von Prag 1348, Wien 1365, Heidelberg 1386) — angestrebt wurde, alle vier Hauptfakultäten zu besitzen. Zeitweise wurde auch die Trennung der juristischen Fakultät nach kanonischem und römischem Recht erwogen. Übrigens schwankt ja noch heute die Zahl der an den einzelnen Universitäten vertretenen Fakultäten: so hat z. B. Freiburg im Breisgau 5, Tübingen 6 Fakultäten.

Die im Lehrstoff wie auch nach Lehrer- und Studentenzahl zweifellos umfangreichste Fakultät war in den ersten Jahrhunderten die der Artisten, da sie die unerläßliche „Vorhalle“ bildete, welche alle Studierenden absolvieren mußten; d. h. die Beherrschung der *artes liberales*, insbesondere aber der aus dem „ganzen Aristoteles“ entwickelten dialektischen Methode, galt als Voraussetzung für die Erwerbung eines akademischen Grades an einer der sogenannten „höheren“ Fakultäten, den *facultates maiores* oder *superiores*. (Erst seit 1752 war z. B. an unserer Universität das philosophische Magisterium für den medizinischen Doktor nicht mehr erforderlich.) So bedeutete es keineswegs eine Geringschätzung, wenn die Artisten in der Rangordnung als die letzten standen und häufig auch als *inferiores* bezeichnet wurden; denn hinsichtlich des Lehrgebietes war die Artistenfakultät von jeher die Fakultät mit der größten wissenschaftlichen Ausdehnungsmöglichkeit und Beweglichkeit; nicht wenig bedeutende Persönlichkeiten des Mittelalters bezeichneten die *artes liberales* als die wahre *scientia*.

Daher war es kein Zufall, daß gerade die artistischen Fakultäten in Deutschland zu Mittelpunkten der großen geistigen Auseinandersetzungen seit Humanismus und Reformation und damit zu den ersten Trägern der Entwicklung wurden.



Unsere Hohe Schule zu Ingolstadt wurde nach dem Vorbild der Wiener Universität mit den vier Hauptfakultäten gegründet. Schon bald nach der Eröffnung traten die Fakultäts-Consilien zusammen, um ihre jeweiligen Statuten zu beschließen, durch welche der Lehrplan, die Studienlänge, Prüfungen und alles damit Zusammenhängende (wie Promotionszeremoniell, Gebühren, Festessen, Kleiderordnung etc.) geregelt wurden. Auch über die von der Fakultät einzuhaltenden vorlesungsfreien Tage, insbesondere am Jahresfest des Fakultätspatrons, enthielten die Statuten Bestimmungen. So war z. B. der Schutzheilige der Theologen der Evangelist Johannes, seit 1622 dann Thomas von Aquin; der Juristen Ivo v. Chartres, der Mediziner die heiligen Cosmas und Damian, und schließlich der Artisten die heilige Katharina (diese soll einst 50 heidnische Philosophen, die ihr Kaiser Maxentius gegenüberstellte, widerlegt haben, weswegen sie schon in

Paris als Patronin der Artisten gegolten hat); seit 1622 trat an ihre Stelle Franz Xaverius. Jede Fakultät besaß ihre eigene Matrikel, ihr Siegel und ihre Kasse, zuweilen auch ein Fakultätsszepter. Nebenbei: das heute noch erhaltene, 1953 restaurierte „Universitäts“-Szepter ist das einstige der Artisten, welches nach Zerstörung des alten Szepters von 1495 nach dem 30jährigen Kriege neu angefertigt worden ist.

Den artistischen Statuten war noch ein Bursenstatut beigegeben, da die Bursen und Konvikte — zumindest bis ins 16. Jahrhundert — grundsätzlich der Artistenfakultät unterstanden; das 1494 von Herzog Georg d. Reichen für 11 arme Theologie-Studenten gestiftete *Georgianum* wurde erst 1593 von der Philosophischen Fakultät gelöst und in die unmittelbare Obhut des Senats gegeben.

An die Artistenfakultät knüpften sich übrigens auch die Anfänge der Universitätsbibliothek: bereits ein Beschluß vom 9. Juli 1480 spricht von der Einrichtung einer *libraria*, für welche 1482 dann ein eigenes Statut über gewissenhafte Benutzung und die zu erhebenden Taxen erlassen, 1484 ein Bibliothekar (Magister Egkental) bestellt und 1485 ein erster Bücherkatalog angelegt wurde. 1771 wurde schließlich die Verwaltung der Bibliothek allen Fakultäten anheimgegeben, die sich in der Leitung abwechselten.

Es würde zu weit führen, die spannungsreiche Geschichte der Fakultäten nun im Einzelnen zu schildern. Die uns erhaltenen, in relativ kurzen Abständen immer wieder revidierten und erweiterten jeweiligen Fakultäts-Statuten gewähren einen interessanten Einblick in den Studienbetrieb, insbesondere in die Entwicklung der verschiedenen Disziplinen, die Lehrgegenstände und -Methoden, welche sich freilich noch bis ins 18. Jahrhundert fast ausschließlich auf das scholastische Lehrgebäude stützten: wie bei den Artisten die Dialektik, so herrschte bei den Juristen die Glosse, bei den Medizinern die arabische Aristoteles-Tradition vor. Dadurch zeigten übrigens die Artisten- und die Medizinische Fakultät zunächst eine enge Verwandtschaft, wofür nicht zuletzt auch die Tatsache spricht, daß zahlreiche Professoren von der einen in die andere Fakultät übertraten.

Trotz des genau vorgeschriebenen, fast starren Unterrichtssystems spiegeln aber gerade die Ingolstädter Lehrpläne und Matrikeln in hervorragender Weise die Anliegen und Fortschritte der allgemeinen geistigen Bemühungen wider. Geschah schon die Gründung der Hohen Schule — privilegiert durch den gelehrten Papst Pius II. (Enea Silvio Piccolomini) — im Zeichen des Humanismus, so führten hier bald Köpfe wie Conrad Celtis (seit 1492) oder Erhard Windsberger (Arzt und erster bestallter Poet) ein neues Bildungsideal herauf, das seinen Höhepunkt freilich dann mit Celtis' Tätigkeit in Wien erleben sollte. Immerhin aber bleibt mit Ingolstadt das Erwachen des Studiums der hebräischen Sprache verbunden: seit 1473 schon wirkte hier als erster Hebraist Petrus Schwarz oder Niger, 1505 Johannes Böschenstein und 1520 Johann Reuchlin. Im Zusammenhang des Aufschwunges der mathematischen und astronomischen Fächer — vertreten durch Johann Engel (erster Inhaber des 1492 geschaffenen Lehrstuhls für Mathematik und Astronomie), Johann Stabius, dann Peter und Philipp Apian — rückte auch die griechische Sprache zu einem Hauptfach empor unter Johann Peurle (1515). Und die geschichtlichen Studien fanden schon eine erste Heimstätte durch den Prinzenenerzieher und bayerischen Historiographen Johann Turmair, genannt Aventinus (seit 1507).

Vollzog sich die Entwicklung in den ersten Jahrzehnten also vornehmlich in der Artistenfakultät, so übernahm mit der Reformation die Theologische Fakultät vorübergehend die Führung, indem sie mit dem Eintritt Johann Mayers aus Eck (1510), — des ersten deutschen Theologen, der sich in öffentlicher Disputation Luther stellte, — zu abendländischer Bedeutung aufstieg und Ingolstadt zur vornehmsten Rivalin von Wittenberg machte. Als nach Ecks Tod (1543) die Jesuiten an die Universität berufen wurden (1549), erhielt der Charakter

Ingolstadts als Hochburg der katholischen Reformation für zwei Jahrhunderte seine entscheidende Prägung. Galt doch seine Universität hinfort nicht nur als hervorragende Bildungsstätte der Theologen Deutschlands, sondern insbesondere auch als Erziehungsanstalt der deutschen Fürstengeneration, welcher im Zeitalter des Grundsatzes *cuius regio eius religio* keine geringe Bedeutung zukam; in Ingolstadt studierten u. a. der junge Herzog Maximilian I. und Erzherzog Ferdinand v. Österreich, der spätere Kaiser, welcher 1594 als Dank ein Trinkgeschirr in Gestalt eines goldenen Schiffes stiftete; heute noch steht dieses bei akademischen Feiern vor dem Rednerpult.

Rückte die Theologische Fakultät während dieser Periode naturgemäß stark in den Blickpunkt, — nicht zuletzt durch das in manchem Betracht auch anregende Ringen zwischen der Universität und dem Jesuitenorden um das gegenseitige Unterordnungsverhältnis, — so lag doch der eigentliche Schwerpunkt noch immer auf der Artistenfakultät. Übrigens tauchte 1539 zum erstenmal der Begriff *magister philosophia* statt *artium* auf; und seit 1562 erscheint die Philosophische Fakultät den anderen Fakultäten gleichgeordnet. Hier spielte sich nicht nur der oft erbitterte Wissenschaftsstreit zwischen den *antiqui* und *moderni* ab, sondern die Fakultät erfuhr eine fortschreitende Erweiterung, indem sie sich allmählich von der Alleinherrschaft der Dialektik ab- mehr den Einzeldisziplinen zuwandte und zur Philosophischen Fakultät im heutigen Sinne wurde. Seit Ende des 16. Jahrhunderts setzt mit der völligen Übertragung der Fakultät an den Jesuitenorden (1588) auch eine neue Unterrichtsmethode ein: die seit dem Humanismus eingebürgerten Fächer wie Rhetorik, Poesie und Humanität werden nun großenteils in die vorbereitenden Gymnasien verwiesen. Mit der *ratio studiorum* von 1599 beginnt ja bekanntlich allgemein eine neue Epoche des Erziehungswesens, — auch für Ingolstadts Philosophische und Theologische Fakultät.

Der Aufschwung der Wissenschaften ist gekennzeichnet durch Namen wie Jacob Gretser (Philologe), J. B. Cysat (Mathematiker) oder Christoph Scheiner (der durch seine Auseinandersetzung mit Galilei bekannt gewordene Astronom, welcher 1611 auf dem Turm der Hl. Kreuzkirche eine behelfsmäßige Sternwarte zur Beobachtung der Sonnenflecken einrichtete). 1625 wurde auch erstmalig ein Lehrer für neuere (romanische) Sprachen angestellt, der zugleich die *ars saltatoria* unterrichtete. Die körperlichen Fähigkeiten fanden vor allem nach dem 30jährigen Krieg eine besondere Pflege, nicht zuletzt, um die adeligen Studierenden an der Universität zu halten; so erfolgte z. B. 1690 die Gründung einer Universitäts-Reitschule.

Indes, auch das Ansehen der Juristischen Fakultät stieg im 16./17. Jahrhundert, vor allem seitdem 1576 ein „Schöppenstuhl“ an der Fakultät errichtet und 1586 mit dem Lehrstuhl für Straf- und Lehenrecht eine fünfte Professur (neben dem Codicisten, Pandektisten und den 2 Institutionisten) geschaffen worden ist. 1623 wurden der Juristischen Fakultät zudem die kaiserlichen Comitiva verliehen (d. i. das Recht, Notare und Tabellionen zu ernennen und zu revestieren, uneheliche Kinder und Bastarde zu legitimieren, die Würde des *poeta laureatus* zu verleihen, das Wappenrecht zu erteilen usw.). Wenngleich auch in der Juristischen Fakultät, wie in allen Fakultäten, der 30jährige Krieg ein Sinken der Studentenzahlen und schlechte Lehrverhältnisse zur Folge hatte (1634/35 blieb die Universität überhaupt geschlossen), so bereitete sich doch hier — eingeleitet durch eine Blütezeit der Rechtsgutachten — langsam die Umwandlung der alten scholastischen Glossen-Tradition zur Ausbildung einer systematisch-dogmatischen Methode der Kompetenzen vor.

Die Medizinische Fakultät wandte sich seit dem 17. Jahrhundert immer stärker der experimentell-praktischen Seite zu, um damit der Gestalt der modernen medizinischen Fakultät den Weg zu bahnen. Schon 1507 wurde unter

Bezugnahme auf Tübingen (gegr. 1477) erstmalig auf die Wichtigkeit der Pflege von Chirurgie und Anatomie hingewiesen; das erste gedruckte Vorlesungsverzeichnis von 1571 spricht von Vivisektionen. Seit Mitte des 16. Jahrhunderts wurden Krankenbesuche und gesundheitspolizeiliche Maßnahmen gefordert. 1641 bereits fanden die ersten öffentlichen Leichensektionen statt. 1661 wurde die Anatomie zu einem ordentlichen Unterrichtsfach erhoben (unter Franz Ignaz Thiermair). Auch auf regelmäßige Vorlesungen über Botanik und Chemie sowie auf Anlage eines Spitals und einer medizinischen Bücherei wird seit 1700 schärfer gedrängt, bis schließlich 1723 ein Botanischer Garten und ein Anatomisches Institut mit chemischen und physikalischen Laboratorien, 1760 dann ein eigenes Pharmazeutisch-Chemisches Laboratorium erbaut wurden.

Das 18. Jahrhundert führte in allen Fakultäten einen tiefgreifenden Umschwung im Zeichen der rationalistisch-empirischen Forschung herauf; neben der Förderung der naturwissenschaftlich-mathematischen Disziplinen (z. B. 1753 neues Physikalisches Kabinett, 1767 Errichtung einer neuen Sternwarte durch J. Rhombert), fanden nun die historischen und philologischen Studien Eingang in die Hohe Schule, — nicht nur in der Philosophischen und Theologischen Fakultät, die zudem im Zusammenhang der Aufhebung des Jesuitenordens 1773 eine Umbildung erfuhren. Der Gründung eines Lehrstuhls für allgemeine Geschichte 1726 folgte 1788 die Errichtung eines Lehrstuhls für lateinische Philologie, der im Zusammenhang mit dem Niedergang der lateinischen Sprache notwendig geworden war. 1733 war mit der Erwerbung der berühmten Sammlung des Ferdinand Orban durch die Philosophische Fakultät auch der Grund für ein polyhistorisches Museum gelegt.

In der Theologischen Fakultät traten mit dem Studienplan von 1774 zu den älteren Fächern der Dogmatik, Moralthologie und Exegese nun eine Art enzyklopädischer Einleitung, orientalische Sprachen, Pastoraltheologie, Predigtlehre und insbesondere Kirchengeschichte. Hatte doch der mittelalterlichen Theologie „das historische Auge gefehlt“, um mit Ignaz Döllinger zu sprechen.

Vor allem aber die Juristische Fakultät erhielt eine erhöhte Bedeutung seit dem Reformwerk Johann Adams v. Ickstatt: 1746 als Professor für öffentliches Recht und Natur- und Völkerrecht nach Ingolstadt berufen, begann er im Anschluß an das rationalistische System seines Marburger Lehrers Christian Wolff den juristischen Lehrplan methodisch von Grund auf umzugestalten und um zahlreiche, besonders historische Fächer zu bereichern; die Statuten von 1774 kennen bereits einen Lehrstuhl für Rechtsgeschichte, welcher später einen so glänzenden Vertreter in Karl v. Savigny (1808—10 in Landshut) finden sollte. Erwähnt sei nur, daß jetzt für die Erwerbung des Lizentiaten- und Doktorgrades der Juristischen Fakultät außer der Prüfung auch eine Dissertation im Umfang von mindestens drei Bogen verlangt wurde. Nach Ickstats Tod (1776) führte eine eigens aufgestellte, von allen Fakultäten besetzte Kommission seine Pläne weiter durch. 1799 wurde ein eigenes Cameral-Institut ins Leben gerufen, — die spätere Staatswirtschaftliche Fakultät, mit welcher seit 1833 auch das Studium der Fortwissenschaften verbunden war.



Nur einige Tatsachen der Grundlegung und ersten Ausgestaltung der Fakultäten und Disziplinen unserer Alma Mater konnten hier angeführt werden. Mit den Studienordnungen von 1774, 1784 und 1799 waren die Weichen gestellt für eine neue Epoche unserer Universitäts-Geschichte, — die Blütezeit in Landshut und München, — welche einer gesonderten Behandlung vorbehalten sei.

Jedenfalls: die Geschichte der Ludwig-Maximilians-Universität im 19./20. Jahrhundert ist — entsprechend den allgemeinen geistigen Bestrebungen — gekennzeichnet von einer zunehmenden Spezialisierung der Wissenszweige, ständigem Fächerzuwachs, von der Berufung namhafter Forscher sowie der steigenden Zahl der Studierenden. Mit dem Bau großer Kliniken, mit der Schaffung von Lehrstühlen, Instituten, Seminarien, die für Deutschland zum Teil einzigartig sind, mit der Trennung der Philosophischen Fakultät zunächst in zwei Sektionen unter einem Dekan (1865) und schließlich in eine Philosophische und Naturwissenschaftliche Fakultät (1937), sowie mit der Angliederung der Münchener Tierärztlichen Hochschule an die Universität als Tierärztliche Fakultät (Dezember 1913) erhielt die Hohe Schule vollends ihre gegenwärtige Gestalt.

Wenn wir heute, eigentlich schon seit einer Generation, nun wieder an einem Wendepunkt des akademischen Lebens zu stehen scheinen, so ist das letztendlich begründet in der erwachenden Sorge um die Einheit und das Zusammenklingen aller Disziplinen, welche durch ein allzu unbekümmertes Spezialistentum leicht gefährdet werden kann. Der in der Universitäts-Geschichte sich immer wiederholende Ruf nach Reform ist kein beunruhigendes Anzeichen, sondern ein Dokument dafür, daß die Hohen Schulen dem Geiste verpflichtet sind, dessen Kennzeichen in der Symbiose von Tradition und Fortschritt, — in der schöpferischen Unruhe liegt.

Prof. Dr. Johannes Spörl

INHALT

| | |
|---|---------|
| Lagepläne der Universität | 3 — 6 |
| Aus der Geschichte der Fakultäten | 7 — 12 |
| Inhalt | 13, 14 |
| Erklärung der Zeichen und Abkürzungen | 15 |
| Vorbemerkungen (Mitteilungen für die Studenten) | 15 — 17 |
| Ehrenbürger und Ehrensensoren der Universität | 18 — 19 |

Akademische Organe und Stellen

| | |
|---|---------|
| Rector, Prorektor, Akademischer Senat, Verwaltungsausschuß, Fakultäten, Stipendienreferent, Universitätsarchiv, Universitäts-Bibliothek | 20 — 22 |
| Syndikus, Rektorat, Kanzlei | 24 |
| Akademische Auslandsstelle, Internationales Studentenfoyer | 32 — 34 |
| Collegium Musicum | 28 |
| Deutsche Forschungsgemeinschaft | 23 |
| Deutschkurse für Ausländer | 34 |
| Disziplinar-Ausschuß | 22 |
| Gebührenerlaß-Ausschuß | 23 |
| Hochschuleseelsorge | 27, 28 |
| Kurzschrift | 261 |
| Leibestübungen | 28, 29 |
| Pädagogische Hochschulen | 34 |
| Senatskommission für das Auslandsstudium | 23 |
| Senatskommission für Probleme der Ostforschung | 24 |
| Stipendien-Ausschuß | 22 |
| Studentenwerk, Akademische Studienberatung, Studentenhilfe | 29 — 31 |
| Die Organe der Studentenschaft | 25, 26 |
| Studienstiftung des Deutschen Volkes | 23 |
| Universitäts-Forstverwaltung | 22 |
| Universitäts-Bauamt | 25 |
| Universitäts-Pressestelle | 22 |
| Vertrauensdozenten in den Fakultäten für die Stipendiaten | 22 |
| Verwaltung der Tierärztlichen Kliniken und Institute | 122 |

Lehrkörper

| | |
|--|---------|
| I. Theologische Fakultät | 35 — 37 |
| II. Juristische Fakultät | 37 — 40 |
| III. Staatswirtschaftliche Fakultät | 40 — 46 |
| IV. Medizinische Fakultät | 47 — 65 |
| V. Tierärztliche Fakultät | 66 — 69 |
| VI. Philosophische Fakultät | 69 — 88 |
| VII. Naturwissenschaftliche Fakultät | 88 — 99 |

Wissenschaftliche Anstalten

| | |
|---|-----------|
| I. Bibliothek, Medizinische Lesehalle | 100 |
| II. a) der Theologischen Fakultät | 100,101 |
| b) der Juristischen Fakultät | 101 - 103 |
| c) der Staatswirtschaftlichen Fakultät | 103 - 107 |
| d) der Medizinischen Fakultät | 107 - 121 |
| e) der Tierärztlichen Fakultät | 122 - 124 |
| f) der Philosophischen Fakultät | 125 - 129 |
| g) der Naturwissenschaftlichen Fakultät | 129 - 136 |

Vorlesungen

| | |
|--|-----------|
| I. Allgemeine Vorlesungen — Studium universale | 137 - 140 |
| II. a) der Theologischen Fakultät | 141 - 144 |
| b) der Juristischen Fakultät | 145 - 148 |
| c) der Staatswirtschaftlichen Fakultät | 149 - 159 |
| d) der Medizinischen Fakultät | 160 - 190 |
| e) der Tierärztlichen Fakultät | 191 - 196 |
| f) der Philosophischen Fakultät | 197 - 236 |
| g) der Naturwissenschaftlichen Fakultät | 237 - 259 |
| III. Leibesübungen und Kurzschrift | 260,261 |
| Prüfungsämter und Prüfungsausschüsse | 262,263 |
| Übersicht der Studierenden | 264 - 268 |
| Alphabetisches Verzeichnis des Lehrkörpers und der Assistenten | 269 |

Zur Beachtung!

| | |
|----------------------------------|----------------------------|
| Beginn der Einschreibung: | Montag, den 17. April 1961 |
| Beginn der Vorlesungen: | Dienstag, den 2. Mai 1961 |
| Ende der Einschreibung: | Freitag, den 5. Mai 1961 |
| Beginn der Pfingstferien: | Samstag, den 20. Mai 1961 |
| Ende der Pfingstferien: | Sonntag, den 28. Mai 1961 |
| Ende der Vorlesungen: | Freitag, den 28. Juli 1961 |

Vorlesungs- und übungsfreie Tage:

Donnerstag, den 11. Mai 1961 (Christi Himmelfahrt)

Donnerstag, den 1. Juni 1961 (Fronleichnam)

Samstag, den 17. Juni 1961 (Tag d. D. Einheit)

Erklärung der Zeichen und Abkürzungen:

Beim Lehrkörper:

- * vor dem Namen: von der Pflicht zu lesen entbunden (entpflichtet).
- ** vor dem Namen: im Ruhestand.
- () 1. nach dem Namen: Datum der Ernennung zum Professor bzw. Privatdozenten;
2. nach der Anschrift: Rufnummer.

Bei den Vorlesungen:

S. = Sondervorlesungen, — Übungen. — Veranstaltungen (Privatissime).

u. = unentgeltlich (gratis).

ö. = öffentlich (publice). Die öffentlichen Vorlesungen sind unentgeltlich.

Für die nicht besonders bezeichneten Vorlesungen muß Hörgeld nach dem Regelsatz entrichtet werden (Privatvorlesungen).

Bei den Instituten:

Die wissenschaftlichen Anstalten des Staates, die nicht unmittelbar zur Universität gehören, sind durch *, die der Universität angegliederten Stiftungsanstalten sind durch ** bezeichnet.

Vorbemerkungen:

Fernsprechanschlüsse der Universität:

Die Dienststellen, Institute und Seminare im Universitätsgebäude sind über die Sammelnummer 22 86 61 erreichbar.

Vorlesungen:

Die Vorlesungen des Sommersemesters 1961 beginnen am 2. 5. 1961 und enden am 28. 7. 1961.

Fristen:

| | |
|--------------------------------|------------------------|
| Einschreibung | 17. 4. mit 5. 5. 1961 |
| Belegen | 8. 5. mit 19. 5. 1961 |
| Abgabe der Hörgelderlaßgesuche | 8. 5. mit 12. 5. 1961 |
| Anmeldung zur Hörgeldprüfung | 12. 6. mit 14. 6. 1961 |
| Hörgeldprüfungen | 3. 7. mit 14. 7. 1961 |

Nachbelegen (nur wer schon Vorlesungen belegt hat)

24. 7. mit 28. 7. 1961

Erneuerung der Staatsstipendien

17. 4. mit 5. 5. 1961

Vorlage der Studienbücher mit Gebührenblatt zum Anbringen des Freivermerks für Staatsstipendiaten, Angehörige der Studienstiftung des Deutschen Volkes und rassistisch, religiös und politisch Verfolgte

8. 5. mit 19. 5. 1961

Erforderliche Zeugnisse:

Bei der Anmeldung zur Aufnahme ist vorzulegen: a) Vorbildungsnachweis (Reifezeugnis oder Abgangszeugnis mit Reifevermerk und Zeugnis über einen besuchten Förderungskurs), b) frühere Hochschulabgangszeugnisse (Exmatrikel), c) ein Führungszeugnis bei nicht unmittelbarem Übertritt von einer höheren Lehranstalt zur Universität, d) zwei Lichtbilder (in Paßbildgröße), e) amtlicher Nachweis über die Staatsangehörigkeit; als solcher genügt Reisepaß oder Personalausweis, aber nicht der polizeiliche Ab- oder Anmeldeschein, f) die Geburtsurkunde.

Hörgeldbefreiung:

Die Bestimmungen über Hörgelderlaß werden zu Beginn des Semesters durch Anschlag am Schwarzen Brett bekanntgegeben.

Gebührenerlaß wird nur gewährt, wenn der Bewerber bedürftig und würdig ist und Hörgeldprüfungen oder seinem Studium entsprechende Vorprüfungen abgelegt hat bzw. nach dem Honnefer Modell gefördert wird.

Der Gebührenerlaß bezieht sich nur auf das laufende Semester. Er kann nur bis zum Abschluß eines normalen Studiums, das heißt höchstens bis zum letzten der in der Prüfungsordnung usw. als Mindestzahl vorgesehenen Semester, gewährt werden. Studierenden, die bereits ein abgeschlossenes Hochschulstudium hinter sich haben, kann grundsätzlich kein Gebührenerlaß gewährt werden. Ein bewilligter Gebührenerlaß erstreckt sich grundsätzlich nicht auf die Gebühren, die durch das Nachbelegen entstehen.

Nähere Auskünfte über die Hörgeldbefreiung erteilt die Kanzlei I (Zimmer 152). Vordruckte Erlaßanträge sind bei der Verkaufsstelle des Studentenwerks, Universität, Eingang Amalienstraße, zu erhalten.

Stipendien:

Alles in Stipendienangelegenheiten Wissens- und Beachtenswerte (Fristen, Bewerbungsbestimmungen, Prüfungstermine usw.) wird durch Anschlag am Schwarzen Brett bekanntgegeben; Auskünfte erteilt die Kanzlei I (Zimmer 152).

Alle Kurszeugnisse, die als eine Ergänzung des Sprachunterrichts der höheren Lehranstalten zu gelten haben, kommen weder für die Stipendien- noch für die Hörgeldprüfung in Betracht.

Belegen von Arbeitsplätzen:

Zwecks Belegung eines Arbeitsplatzes wollen sich Studierende der Pharmazie und Lebensmittelchemie an das Institut für Pharmazie und Lebensmittelchemie (Pettenkoferstraße 14 a) wenden.

Die Immatrikulation schließt nicht das Recht auf einen Arbeitsplatz in den Übungen und Seminaren ein, bei denen im Vorlesungsverzeichnis eine Teilnehmerbeschränkung angegeben ist. Bei der großen Zahl der Studierenden gibt es vorläufig in einigen Fachrichtungen Raumschwierigkeiten, so daß eine Gewähr für einen Hörsaalplatz nicht gegeben ist.

Testate:

An der Universität München besteht kein Testatzwang.

Die Studierenden werden gebeten, Änderungen, die sich in Vorlesungsankündigungen nach Erscheinen des Vorlesungsverzeichnisses noch ergeben, den Anschlägen an den Schwarzen Brettern zu entnehmen.

A. Ehrenbürger und Ehrensenatoren der Universität

Albrecht, S. K. H. Herzog von Bayern

Baur Friedrich, Dr. med. h. c., Großkaufmann, Burgkunstadt/Ofr.

Bleeker Bernhard, Bildhauer, o. Prof. an der Akademie der bildenden Künste, München 27, Haushoferstraße 3/0

Boehring er Ernst, Dr. phil., Fabrikant, Ingelheim a. Rh.

Böhm e Otto, Dr., Direktor der Farbenfabriken Bayer, Leverkusen

Eh ar d Hans, Dr. jur., Ministerpräsident, München 23, Isoldenstr. 3

Es ch Wilhelm, Mitinhaber und kaufm. Leiter der Esch-Werke K. G., Duisburg

Gras mann Max, Dr., München 27, Am Priel 3

Heg er Robert, Prof., Staatskapellmeister, München 22, Widenmayerstraße 46, Ehrenbürger

Heuss Theodor, Professor, Dr. oec. publ., Alt-Bundespräsident, Stuttgart, Feuerbachweg 46

Kärcher F. W., Dr. jur., Direktor der Bayerischen Hypotheken- und Wechselbank, München 2, Kardinal-Faulhaber-Straße 10

Kastl Ludwig, Dr., Geh.-Rat, München 23, Karl-Theodor-Str. 18/I

Knappertsbusch Hans, Generalmusikdirektor, Professor, München, Maria-Theresia-Straße 27

Kollmann Theodor, Dr. med. e. h., Ministerialrat des Reichsfinanzministeriums i. R., München 38, Romanstraße 94/I lks.

Meuschel Walther, Direktor der Münchener Rückversicherungs-Gesellschaft, München 23, Königinstraße 107

Otto Reta, München 23, Leopoldstraße 6/III, Ehrenbürger

Pellengahr Ludwig, Ministerialdirektor, Köln-Junkersdorf, Schwindstraße 1, Tel. 4 47 21

Regli C. S., Dr. jur., Dr. phil., Zug/Schweiz, Artherstraße 5

S l o m a n Wilhelm, Direktor des Kunstgewerbemuseums in Köpen-
hagen, Dänemark

S t e i g e r Werner, Lehrer, St. Gallen/Schweiz, Gessnerstraße 20

W a c k e r Wolfgang, Dr., Inzell-Schwarzberg a. d. Alpenstraße,
Haus-Nr. 8 1/2

W e y d e n h a m m e r Rudolf, Dr., Generaldirektor, Starnberg a. See,
Spatzenhof, Possenhofener Straße, Tel. 27 51

W o e r m a n n Emil, Dr. rer. nat., o. Professor der Universität
Göttingen, Göttingen, Nikolausberger Weg 11

B. Akademische Organe und Stellen

Rektor (der 702. seit Bestehen der Universität)

Prof. Dr. phil. nat. Julius Speer

Prorektor:

Prof. Dr. jur. Eugen Ulmer

Akademischer Senat:

Prof. Dr. phil. nat. Julius Speer

Prof. Dr. jur. Eugen Ulmer

Prof. Dr. oec. publ. Hubert Frhr. v. Pechmann

Prof. Dr. theol., Dr. phil. Wilhelm Keilbach

Prof. Dr. phil. Theoderich Kampmann

Prof. Dr. jur. Murad Ferid

Prof. Dr. jur. Rudolf Pohle

Prof. Dr. rer. oec. Edmund Heinen

Prof. Dr. sc. nat. Willi Laatsch

Prof. Dr. phil. nat., Dr. med. Hermann Eyer

Prof. Dr. med. Herbert Schwiegl

Prof. Dr. med. vet. Adolf Meyn

Prof. Dr. med. Karl Zipf

Prof. Dr. phil. Bernhard Bischoff

Prof. Dr. phil. Helmut Hoffmann

Prof. Dr. phil. Richard Dehm

Prof. Dr. phil. Hans Richter

Priv.-Doz. Dr. med. Dietrich Vogt

Priv.-Doz. Dr. rer. nat. Bernward Stuke } als Vertreter der Nichtordinarien

Dr. jur. Klaus Stern als Vertreter der wiss. Assistenten

Syndikus Dr. jur. Bruno Kadner, Regierungsdirektor

Ernst Lindpaintner, Regierungsrat, als Vertreter der
Beamtschaft

2 AStA-Vertreter der Studentenschaft

Verwaltungsausschuß:

Vorsitzender: Der Rektor

Mitglieder: Prof. Dr. Hubert Frhr. v. Pechmann

Prof. Dr. Johannes Spörl

Prof. Dr. Murad Ferid

Prof. Dr. Walter Rollwagen

Prof. DDr. Walter Dürig

Fakultäten:

Theologische Fakultät:

Dekan: Prof. Dr. theol., Dr. phil. Wilhelm Keilbach
Prodekan: Prof. Dr. phil. Theoderich Kampmann
Kanzlei: Universität, Zimmer 242, F 22 86 61, Nebenst. 416
Geschäftszeit: Mo. mit Fr. 8.30—12

Juristische Fakultät:

Dekan: Prof. Dr. jur. Murad Ferid
Prodekan: Prof. Dr. jur. Rudolf Pöhle
Kanzlei: Universität, Zimmer 232, F 22 86 61, Nebenst. 326
Geschäftszeit: Di. mit Fr. 9—11.30

Staatswirtschaftliche Fakultät:

Dekan: Prof. Dr. rer. oec. Edmund Heinen
Prodekan: Prof. Dr. sc. nat. Willi Laatsch
Kanzlei: Universität, Zimmer 232, F. 22 86 61, Nebenst. 326
Geschäftszeit: Di. mit Fr. 9—11.30

Medizinische Fakultät:

Dekan: Prof. Dr. phil. nat., Dr. med. Hermann Eyer
Prodekan: Prof. Dr. med. Herbert Schwegk
Kanzlei: Poliklinik, Pettenkoferstraße 8 a, Zi. 154, F 59 55 09
Sprechzeit: Nur Mo. und Do. 9—12 (nachm. kein Parteienverkehr)
Sprechzeit des Dekans: Nur Mi. 12—13 im Max-von-Pettenkofer-Institut, Pettenkoferstraße 12 (59 44 36)

Tierärztliche Fakultät:

Dekan: Prof. Dr. med. vet. Adolf Meyn
Prodekan: Prof. Dr. med. Karl Zipf
Kanzlei: München 22, Veterinärstraße 13, F 33 35 39
Geschäftszeit: Mo. mit Fr. 9—12

Philosophische Fakultät:

Dekan: Prof. Dr. phil. Bernhard Bischoff
Prodekan: Prof. Dr. phil. Helmut Hoffmann
Kanzlei: Universität, Zimmer 230, F 22 86 61, Nebenst. 331
Geschäftszeit: Di. mit Fr. 9—12

Naturwissenschaftliche Fakultät:

Dekan: Prof. Dr. phil. Richard Dehm
Prodekan: Prof. Dr. phil. Hans Richter
Kanzlei: Universität, Zimmer 234, F 22 86 61, Nebenst. 328
Geschäftszeit: Mo. mit Fr. 9—12

Disziplinar-Ausschuß:

Vorsitzender: Der Rektor

Beisitzer: Prof. Dr. Reinhart Maurach
Stellvertreter: Prof. Dr. Edmund Mezger
Prof. Dr. Wolfgang Laves
Stellvertreter: Prof. Dr. Liesel Beckmann
Prof. Dr. Max Spindler
Stellvertreter: Prof. Dr. Erich Thiel
als studentische Beisitzer:
stud. jur. Gerd Baier
stud. jur. Harald Scheuplein

Vertreter der Anklage: Der Syndikus

Schriftführer: Verwaltungsdirektor Spörl

Stipendienreferent:

Prof. Dr. Philipp Lersch

Stipendien-Ausschuß:

Der Gebührenerlaß-Ausschuß ist gleichzeitig auch „Stipendien-Ausschuß“.

Vertrauensdozenten in den Fakultäten für die Stipendiaten:

Theol. Fak.: Prof. Dr. Dr. Klaus Mörsdorf

Jur. Fak.: Prof. Dr. Wolfgang Kunkel

Staatsw. Fak.: Prof. Dr. Hans Kellerer

Med. Fak.: Prof. Erwin Hiller

Tierärztl. Fak.: Prof. Dr. Hans Sedlmeier

Phil. Fak.: Dr. Wilhelm Wissmann

Naturw. Fak.: Prof. Dr. Robert Klement

Universitäts-Archiv:

Prof. Dr. Johannes Spörl, Vorstand

Priv.-Doz. Dr. Laetitia Boehm

Universitäts-Bibliothek:

siehe Wissenschaftliche Anstalten I

Bibliothekskommission:

Vorsitzender: Der Rektor

Universitäts-Forstverwaltung:

Betriebsleitung: Prof. Dr. Hubert Frhr. v. Pechmann

Gebührenerlaß-Ausschuß:

Vorsitzender: Prof. Dr. Philipp Lersch

Beisitzer: Theol. Fak.: Prof. Dr. Heinrich Fries
Jur. Fak.: Prof. Dr. Herbert Petschow
Staatsw. Fak.: Prof. Dr. Robert Nieschlag
Med. Fak.: Prof. Dr. Titus v. Lanz
Tierärztl. Fak.: Prof. Dr. Hans Sedlmeier
Phil. Fak.: Prof. Dr. Wilhelm Wissmann
Naturw. Fak.: Prof. Dr. Robert Klement
dazu je ein Studentenvertreter

Studienstiftung des Deutschen Volkes:

Vertrauensdozenten: Priv.-Doz. Dr. Kurt Bronsch (mit der Federführung beauftragt; Sprechst. Mo. 9—10 im Institut für Physiologie und Ernährung der Tiere, Veterinärstraße 13)
Prof. Dr. Hans Georg Beck
Prof. Dr. Bernhard Bischoff
Dipl.-Chem. Dr. Hans Bock
Prof. Dr. Hans Fromm
Prof. Dr. Hans Dieter Pache
Prof. Dr. Hans Reichel
Prof. Dr. Gerhard Ruhenstroth-Bauer
Prof. Dr. Gerhard Weber
Prof. Dr. Fritz Wölcken

Deutsche Forschungsgemeinschaft:

Vertrauensdozent: Prof. Dr. Anton Spitaler

Senatskommission für das Auslandsstudium:

Vorsitzender: Prof. Dr. Helmut Kuhn
Prof. Dr. Walther Baier
Prof. Dr. Murad Ferid
Prof. Dr. F. G. Friedmann
Prof. Dr. Heinrich Fries
Prof. Dr. Franz Kollmann
Prof. Dr. Hans Rheinfelder
Prof. Dr. Erich Thiel
Prof. Dr. Gerhard Weber
Privatdozent Dr. Dieter Albrecht
Privatdozent Dr. Erwin Deutsch
Privatdozent Dr. Walter Trummert
dazu zwei Studentenvertreter

Senatskommission

für Probleme der Ostforschung:

Vorsitzender: Prof. Dr. Erwin Koschmieder

Mitglieder: Prof. Dr. Franz Babinger

Prof. Dr. Paul Diels

Prof. Dr. Franz Dölger

Prof. Dr. Reinhart Maurach

Prof. Dr. Alois Schmaus

Prof. Dr. Georg Stadtmüller

Prof. Dr. Erich Thiel

Prof. Dr. Adolf Weber

Prof. Dr. Adolf Wilhelm Ziegler

Syndikus: Universität, Zimmer 248 (Nebenstelle 415)

Kadner Bruno, Dr. jur., Regierungsdirektor

Rektorat: (Kanzlei) Universität, Zimmer 235 (Nebenstelle 413)

Spörl Alfred, Verwaltungsdirektor

Studentenkanzlei, Universität, Zimmer 152 (Nebenstelle 337)

Singer Josef, Regierungsinspektor

Gebührenfestsetzungsstelle: Universität, Zimmer 155 (Nebenst. 347)

Inauer Alfred, Regierungsinspektor

Aktei, Universität, Zimmer 228 (Nebenstelle 335)

Werner Friedrich, Regierungshauptsekretär

Pedellamt, Universität, Zimmer 142 (Nebenstelle 333)

Hausinspektion, Universität, Zimmer 150, 150a (Nebenstelle 314)

Lange Bernhard, Regierungsoberinspektor

Hausverwaltung, Universität, Zimmer 149 (Nebenstelle 311)

Lucke Karl, Hausverwalter

Verwaltungsausschuß: (Kanzlei)

Universitätsgebäude, Zimmer 244a (Nebenstelle 410)

Lindpaintner Ernst, Regierungsrat

Kassenaufsichtsbeamter I, Universitätskasse

Simpig Paul, Regierungsamtmann

Kassenaufsichtsbeamter II, Lessingstraße 2 (59 14 64, Nebenstelle 2)

Zinser Albert, Regierungsamtmann

Universitätskasse, Universität, Zimmer 144 (Nebenstelle 342)

Kassenleiter: Rath Johann, Regierungsamtmann

Zentrale Lohnstelle, Schellingstraße 3/I (Nebenstelle 305)

Wagner Josef, Regierungsoberinspektor

Gebührenzahlstelle, Universität, Zimmer 156 (Nebenstelle 345)

Amtskasse der Klinischen Univ.-Anstalten, Lessingstraße 2,
F 53 02 05, Nebenstelle 6

Kassenleiter:

Universitäts-Bauamt:

Universitätsgebäude, F 22 13 41

(Dem Bayerischen Staatsministerium des Innern unterstellt)

Amtsvorstand: R o t h e n f u ß e r Gerhard, Oberregierungsbaurat

C. Die Organe der Studentenschaft

Die Studentenschaft wählt den aus 51 Mitgliedern bestehenden Konvent. Der Konvent wählt sein Präsidium, den Allgemeinen Studentenausschuß (AStA) und die Vertreter der Studentenschaft in den Organen der Universität. Der Konvent ist das beschlußfassende, der AStA das ausführende Organ der Gesamtstudentenschaft.

Die Konventsmitglieder jeder Fakultät wählen aus ihrer Mitte einen Fakultätssprecher; dieser vertritt die betreffende Fakultätsstudentenschaft und koordiniert die Arbeit der Fachschaftssprecher. Die 7 Fakultätssprecher bilden den Fakultätsausschuß. Sie wählen aus ihrer Mitte unter Hinzuziehung der Fachschaftsvertreter den Fakultätsbeisitzer. Die Angelegenheiten des Hochschulsports werden durch einen Sportreferenten geordnet, der nach Satzung des Sportamtes gewählt wird. Der Fakultätsbeisitzer und der Sportreferent haben im AStA Rede- und Antragsrecht, der Fakultätsbeisitzer darüber hinaus Vetorecht in Angelegenheiten der Fakultäten.

Konventspräsidium:

| | |
|--------------------|-----------------------------------|
| Sprecher: | stud. rer. nat. Jürgen Lachner |
| 1. Stellvertreter: | stud. jur. Heinrich Schleifenbaum |
| 2. Stellvertreter: | stud. theol. Georg Walf |
| Schriftführer: | stud. rer. nat. Otto Wilhelm |

Allgemeiner Studentenausschuß:

| | |
|-------------------------------------|---------------------------------|
| 1. Vorsitzender: | stud. phil. Ulrich Grosse |
| 2. Vorsitzender: | stud. |
| Finanzreferent: | stud. |
| Auslandsreferent: | stud. rer. pol. Christian Eibes |
| Referent f. gesamt-deutsche Fragen: | stud. phil. Rupert Dörner |
| Hochschulreferent: | stud. phil. Lily Daetz |
| Kulturreferent: | stud. |

Referent f. Presse

u. Information:

stud. phil. Gerald Deckart

Sozialreferent:

stud. med. Gerhard Schöner

Sportreferent:

stud. med. Wolfgang Kühnemann

Fakultätsbeisitzer:

stud.

Fakultätssprecher:

Theol. Fak.

Georg Walf

Jur. Fak.

....

Staatsw. Fak.

Klaus Schreyer

Med. Fak.

Peter Lenhart

Vet. Med. Fak.

Edwin Grötzner

Phil. Fak.

....

Naturw. Fak.

Hans Kruppa

Dieser Studentischen Selbstverwaltung (SSV) obliegen folgende **Aufgabenbereiche:**

- a) die Teilnahme an der Selbstverwaltung der Universität durch Sitz und Stimme im Senat der Universität; die Teilnahme mit Sitz und Stimme an den Sitzungen des Disziplinarausschusses und sonstigen Ausschüssen der Universität;
- b) die Betreuung der Studenten in sozialer Hinsicht, die Förderung der staatspolitischen Bildung der Studenten, die Pflege des geistigen und geselligen Lebens zur Förderung der akademischen Gemeinschaft, die Pflege der Beziehungen zwischen ausländischen und deutschen Studenten, die Pflege der Leibesübungen, die Teilnahme an der Leitung des Studentenwerkes und der Akademischen Auslandsstelle und die Pflege der Beziehungen zu anderen Hochschulen des In- und Auslandes;
- c) die Wahrnehmung der studentischen Belange in der Öffentlichkeit durch Vertretung der Interessen der Studentenschaft gegenüber den staatlichen und städtischen Behörden, durch Pflege der Kontakte mit den Organen der Wirtschaft und der Industrie und deren Verbänden. und durch die Unterrichtung von Presse, Funk und Fernsehen über die Anliegen der Studenten.

Die **Geschäftsstelle des AstA** befindet sich im Seminargebäude (Haus des Rechts), Ludwigstraße 28, Tel. 33 33 81 und 33 94 73.

D. Hochschuleseelsorge

1. Katholische:

Zentrale: Newman-Haus, Kaulbachstr. 29/I, Tel. 22 63 13

Sekretariat: Sprechstunden: tägl. 9-12.30 und 17-19 Uhr (außer Sa.)

Seelsorger:

P. Georg Waldmann SJ, Kaulbachstr. 29/I, Newman-Haus,
Tel. 22 63 13

Sprechstunden: Mo. 11-13 Uhr, Mo. Di. Do. 17-19 Uhr
sonst nach Vereinbarung

Beichtgelegenheit: Fr. 17-19 Uhr St. Ludwig
Sa. 15-20 Uhr St. Michael

P. Dr. Moritz Steinheimer OFM, St. Anna, St.-Anna-Straße 19,
Tel. 22 16 20

Sprechstunden: Di. 17-19 Uhr

Beichtgelegenheit: Sa. 17.30-19 Uhr Klosterkirche St. Anna

P. Peter Gerhards SVD, Studentenpfarrer für afro-asiatische
Studenten, St.-Pauls-Kolleg, Paul-Heyse-Straße 18,
Tel. 53 17 22

Sprechstunden: Mo. 17-19 Uhr, Intern. Foyer, Adelheidstraße 15
(sonst im St.-Pauls-Kolleg)

Beichtgelegenheit: Sa. 17-18 Uhr, Do. vor Herz-Jesu-Freitag
20-21 Uhr Pfarrkirche St. Paul

2. Evangelische:

a) Studentenpfarrer Georg Lanzentiel

Sekretariat: Arcisstraße 31 (Haus der Studentengemeinde)
F 55 06 89

Wohnung: München 13, Elisabethstraße 29/0 (37 22 17)

Sprechstunde: Mo. 16.30-18.30 Uhr, Fr. 16.30-18.30 Uhr,
sonst nach Vereinbarung

Näheres an den Schwarzen Brettern der Studentengemeinde (in der
Universität: Eingang Amalienstraße und Eingang Geschwister-Scholl-
Platz).

b) Studentenpfarrer Johannes Hiller

Sekretariat: Steinickeweg 4 (Oek. Studentenwohnheim),
F 55 08 06

Wohnung: München 2, Lörstraße 1/I (F 55 70 33)

Sprechstunden: wie oben und nach Vereinbarung

- c) **Studentenpfarrer Günter Hegeler**
 Sekretariat: Arcisstraße 31 (Haus der Studentengemeinde),
 F 55 06 89
 Wohnung: München 25, Kleinstraße 2/I (7 32 60)
 Sprechstunden: wie oben und nach Vereinbarung
- d) **Studentenpfarrer für ausländische Studenten:**
 Studentenpfarrer Odeh Suardi / Indonesien
 Sekretariat: Steinickeweg 4 (Oek. Studentenwohnheim),
 F 55 08 06
 Wohnung: München 13, Tengstraße 52/IV
 Sprechstunden: wie oben und nach Vereinbarung

E. Collegium musicum

Collegium musicum vocale: Leitung Prof. Wilhelm Gebhardt,
 München 23, Mannheimer Straße 10 (F 33 26 68),
 Mo. und Do. 19–21, Hs. 315

Orchester der Münchner Hochschulen:

(Akademischer Orchester-Verband München)

Leitung Rudolf Lamy, München 2, Dachauer Straße 46, Tel. 5 58 69,
 Di. 19–22, Techn. Hochschule, Eing. Arcisstraße, Raum 1045

F. Leibesübungen

1. Hochschuleinstitut für Leibesübungen:

München 23, Ungererstraße 216, F 36 62 36

Dr. phil. Richard Michalke, Studienprof., Dipl.-Turn- u. Sport-
 lehrer, München 13, Hohenstaufenstraße 4

Brunner Georg, Studienprof., München 23, Ruemannstr. 17/III,
 Tel. 33 56 83

Zech Heinrich, Studienrat, München 27, Beblostraße 22/II

Bohus Julius, Studienrat, München 13, Görrestraße 7

Lansche Gerhard, Dipl.-Turn- und Sportlehrer, Unterhaching,
 Säulenstraße 3, Tel. 47 25 97

2. Bayerische Sportakademie:

Grünwald bei München, Ebertstraße 1 (Tel. 47 66 88)

Dr. Vogt Otto, Direktor, München, Neureutherstraße 32, Tel. 47 66 88

Dietrich Irmgard, Studienrätin, Fürstenfeldbruck, Rosenstraße 13

- Giehl Josef, Studienrat, München 9, Bruggspergerstraße 13/II,
Tel. 43 49 67
- Gold Gertrud, Studienrätin, München 2, Loristraße 24, Tel. 59 36 47
- Jira Elisabeth, München-Pasing, Bodenstedtstraße 8, Tel. 8 46 42
- Kayser Alex, Diplom-Sportlehrer, Grünwald, Oberhachinger
Weg 29, Tel. 47 12 78
- Dr. Kochner Gustav, Studien-Professor, Sportarzt, Straßlach,
Birket Nr. 4
- Moldan Anna, Turn- und Sportlehrerin, München-Grünwald,
Ebertstraße 1, Tel. 47 66 88
- Opitz Ruth, staatl. geprüfte Gymnastiklehrerin, Grünwald,
Ebertstraße 4
- Ortner Rudolf, Architekt und Baurat, München, Trogerstraße 38,
Tel. 44 13 89
- Rethfeldt Siegfried, Diplom-Sportlehrer, Grünwald,
Sudelfeldstraße 2, Tel. 47 17 59
- Rosenhauer August, Oberstudienrat, München 5,
Augsburger Straße 6, Tel. 55 51 69
- Steinward Imtraut, Studienrätin, München 9, Soyerhofstr. 16c/II
- Straub Robert, Studien-Professor, München 23, Simmernstraße 1,
Tel. 36 17 78
- v. Unold Irmingard, Studien-Professorin, München 25,
Dänkelstraße 37/I, Tel. 76 18 26
- Dr. Winter Hedwig, Oberstudienrätin, München,
Hörwarthstraße 31/III, Tel. 33 57 17
- Zintl Fritz, Stud.-Ass., München 22, Bürkleinstraße 15/III

G. Studentenwerk München

Dem Studentenwerk München, München 22, Veterinärstraße 1 (Geschäftsführer Dr. Eugen Hintermann), Telefon 33 86 21, ist die Wahrnehmung der wirtschaftlichen, gesundheitlichen und kulturellen Anliegen der Studierenden der Münchner Hochschulen übertragen. Es ist eine Anstalt des öffentlichen Rechts. Seine wichtigsten Aufgabengebiete sind:

Betrieb der Mensen und Erfrischungsräume.

Errichtung und Verwaltung von Wohnheimen:

Studentinnenheime: Kaulbachstraße 49 mit 100 Wohnplätzen und
Adelheidstraße 13 mit 103 Wohnplätzen.

Studentenheime: Wohnheim Türkenstraße 58 mit 140 Wohnplätzen, 4 Wohnheime am Biederstein mit 274 Wohnplätzen, 3 Wohnheime an der Agnesstraße mit 374 Wohnplätzen. Rechtsträger und Verwalter des Studenten-Wohnheims „Internationales Haus München“, Adelheidstraße 17, mit 85 Wohnplätzen. Anmeldungen für dieses Heim sind unmittelbar an die Heimleitung zu richten. Aufnahmeanträge für die übrigen Heime bei der „Auskunft“ des Fritz-Beck-Studentenhauses; Abgabe in der Wohnheimverwaltung, ebenda, Zimmer 6.

Entgegennahme der Anträge auf allgemeine Studienförderung und Auszahlung der Beihilfen. Hierfür von der Universität beauftragte Verwaltungsstelle. Mitwirkung in den Förderungsausschüssen. Antragsannahme und Auszahlung bei langfristigen Examensdarlehen der Darlehenskasse Bayerischer Studentenwerke und Studentenhilfen. Annahme und Bearbeitung der Anträge an die „Studentenhilfe München e.V.“.

Annahme, Prüfung und Buchung von Heilkostenrechnungen in Zusammenarbeit mit der Bayer. Versicherungskammer als Trägerin der Hochschul-Kranken- und Unfallversicherung. Gesundheitsförderung durch Zuschüsse zu hohen Heilkosten oder zu Erholungsaufenthalten.

Pflichtuntersuchung der 1., 5. und 9. Semester (Röntgen-Reihenuntersuchung und internistische Untersuchung), zu der die Studierenden einzeln eingeladen werden.

Tuberkulosebekämpfung durch eigene Tuberkulose-Beratungsstelle (Untersuchung kostenlos).

Vermittlung von Arbeitsplätzen (in Verbindung mit dem Arbeitsamt) für Werkstudenten durch die Studentische Arbeitsvermittlung und von Kurzaufträgen durch den Studenten-Schnelldienst. Kostenlose Vermittlung von Privatzimmern durch die Stud. Zimmervermittlung.

Verleih von Lehrbüchern und schöngeistiger Literatur (Ausgabezeiten und Leihordnung sind aus den Anschlägen ersichtlich) durch die Studentenbücherei (mit rund 35 000 Bänden), die auch über zwei große (ganztägig geöffnete) Lese- bzw. Studiensäle verfügt. Herausgabe von Skripten und anderen Lehrmitteln (im Einverständnis mit den betreffenden Dozenten) durch den Lehrmitteldienst.

Ausgabe der Buchkarte zum verbilligten Bezug wissenschaftlicher Literatur an Studierende, die im Besitz des Förderungsnachweises sind (Auskunft bei der Leihstelle der Studentenbücherei).

Durchführung regelmäßiger Semester-Veranstaltungen mit Konzerten, Vorträgen und Filmvorführungen (jeweils durch Plakate bekanntgegeben) und kostenloser Sprachkurse in Zusammenarbeit mit der Staatl. Hochschule für Musik, dem Amerika-Haus, dem Französischen Institut und dem Italienischen Kulturinstitut.

Dem Vorstand des Studentenwerks gehören an:

Dr. Ludwig Mellinger als Vorsitzender und Präsident des Beirats;

Prof. Dr. Guido Fischer (Universität);

Prof. Dr. Friedrich Asselmeyer (Techn. Hochschule);

cand. rer. nat. Hans Bleibinhaus, Studentenvertreter Uni.;

stud. masch. Jürgen Dohme, Studentenvertreter T.H.;

Geschäftsführer: Dr. Eugen Hintermann, Hohenschäftlarn, Benediktstraße 10.

Akademische Studienberatung:

Oberstudienrat Dr. Carl Hoffmann.

Unentgeltliche Beratung in allen Fragen der Studien- und Berufswahl,

Auskunft über Studien- und Prüfungsordnungen usw.

Sprechstunden: Montag und Freitag von 14.30–16.30 Uhr; Mittwoch von 10–12 Uhr im Studentenhaus, Veterinärstraße 1.

Akademische Berufsberatung:

Dr. A. Ehrenreich (Arbeitsamt München).

Sprechstunden: Dienstag und Donnerstag von 14–16 Uhr im Studentenwerk, Veterinärstraße 1.

Studentenhilfe München e. V.:

München 22, Veterinärstraße 1

Vorstand: Dr. Max Grasmann, Vorsitzender;

Geh. Regierungsrat Prof. Dr. Adolf Weber;

Prof. Dr. Walther Gerlach;

Theodor Momm, Fabrikant in Kaufbeuren;

Dr. Walther Tron, Direktor der Süddeutschen Bank;

Direktor Hermann Enzensberger;

Dr. Eugen Hintermann, Geschäftsführer des Studentenwerks München;

Geschäftsführer: Dr. Eugen Hintermann.

H. Akademische Auslandsstelle München e.V.

Der Akademischen Auslandsstelle e. V. obliegt insbesondere
die Förderung der Auslandsbeziehungen der Münchner Hoch-
schulen,
der Studentenschaften und des Studentenwerks,
die Betreuung der zum Studium in München weilenden ausländischen Studierenden,
Vermittlung von Plätzen bei internationalen Arbeits- und Ferienlagern,
Vermittlung von Praktikantenstellen für ausländische Studenten in Deutschland und für deutsche Studenten im Ausland,
Vermittlung von Stipendien für deutsche und ausländische Studierende,
Europäischer Studentenaustausch (von Familie zu Familie),
die Durchführung internationaler Veranstaltungen, insbesondere Ferienkurse, Arbeitslager, Skilager,
Vorbereitung und Durchführung von Studienreisen und Exkursionen für deutsche und ausländische Studenten im In- und Ausland.

Die Akademische Auslandsstelle München e. V. ist federführend im
Örtlichen Ausschuß für die Betreuung ausländischer Studierender
in der Bundesrepublik Deutschland.

Dem Vorstand der Akademischen Auslandsstelle München e. V. gehören im SS 1961 an:

Prof. Dr.-Ing. Franz K o l l m a n n (Univ.), 1. Vorsitzender
cand. ing. Horst-Hermann Z i t t (T. H.), 2. Vorsitzender
Prof. Dr. Herbert J a c o b (T. H.), Beisitzer
cand. med. vet. et rer. nat. Günther G a u s s (Univ.), Beisitzer
Dr. Eugen H i n t e r m a n n (Studentenwerk), Schatzmeister
Geschäftsführer: Hermann H u b e r

Geschäftsstelle: München 22, Veterinärstraße 1 (F. 36 48 21)

Sprechzeiten: Montag mit Freitag 9.00–13.00 Uhr
Samstag keine Sprechstunden

Betreuungsstelle: München 13, Internationales Studentenfoyer
Adelheidstr. 15/II, Tel. 36 48 21 und 37 78 55

Betreuungsreferat:

Sprechzeiten: Montag–Freitag 11.00–13.00 Uhr
Samstag geschlossen
Durchführung von Studienfahrten in Deutschland und ins Ausland, Betriebsbesichtigungen, Veranstaltung von geselligen Abenden und Internationalen Teenachmittagen, Betreuung von Reisegruppen, Hilfe bei der Einschreibung bei den Hochschulen

Betreuer: Peter A. Schmitt

Sprechzeiten: Mo.–Fr. 11.00–13.00 Uhr (und nach Vereinbarung)
Persönliche Beratung, allgemeine Auskünfte und solcher in Hochschulangelegenheiten für die Philosophische, Theologische, Medizinische und Tiermedizinische Fakultät, Betreuung bei Besuch von Professoren und Delegationen, Planung und Leitung der Abholaktion.

Betreuer: Dipl.-Volksw. Edmund Moser

Sprechzeiten: Di.–Do. 9.00–12.00 Uhr (und nach Vereinbarung)
Persönliche Beratung, allgemeine Auskünfte und solcher in Hochschulangelegenheiten für die Staatswirtschaftliche, Juristische und Naturwissenschaftliche Fakultät, Vermittlung von Familienkontakten, Schlichtung von Streitfällen.

Studienberatung:

Für die Studienberatung für ausländische Studierende stehen zur Verfügung:

Theologische Fakultät: Prof. Dr. Th. Kampmann

Juristische Fakultät: Priv.-Doz. Dr. Erwin Deutsch

Medizinische Fakultät: Priv.-Doz. Dr. D. Vogt

Tiermedizinische Fakultät: Priv.-Doz. Dr. W. Leidl

Staatswirtschaftliche Fakultät:

a) Betriebswirtschaft: Frl. Dr. G. Flaig

b) Volkswirtschaft: Wiss. Ass. Dr. K. Borchardt

c) Soziologie und Politik: Dr. M. R. Lepsius

Philosophische Fakultät: Prof. Dr. R. Baehr

Dr. Hanns Fischer

Naturwissenschaftliche Fakultät:

Chemie: Priv.-Doz. Dr. M. Schmidt

Ort und Zeit der Sprechstunden sind den „Informationen für ausländische Studenten“ zu entnehmen.

**Internationales Studenten-Foyer,
Adelheidstraße 15:**

Treffpunkt der ausländischen und deutschen Studierenden.

Die Club- und Aufenthaltsräume sind geöffnet:

Montag mit Samstag 10-22 Uhr

Sonntag 14-22 Uhr

Internationaler Studentenclub München e.V.

Geschäftsstelle: München 13, Adelheidstraße 15 -

Internationales Studenten-Foyer (Tel. 37 32 12)

Sprechstunden: täglich 13-15 Uhr, außer Samstag

I. Deutschkurse für Ausländer

Leitung: Kommission Münchner Hochschulen unter dem Vorsitz des geschäftsführenden Vorstandes des Deutschen Seminars der Universität München.

Die „Deutschkurse für Ausländer“ geben den ausländischen Studierenden der Münchner Hochschulen die Möglichkeit, ihre Deutschkenntnisse auch während ihres Fachstudiums zu erweitern und zu vertiefen. Es werden auch Anfängerkurse durchgeführt. Weiterhin sind die „Deutschkurse für Ausländer“ mit der Durchführung der Deutschprüfung für ausländische Studierende des 1. und 2. Semesters an der Universität München beauftragt.

Die „allgemeinen Sprachkurse“ laufen das ganze Jahr hindurch; außerdem wird alljährlich ein besonderer „Sommerkurs“ veranstaltet.

Leiter der Kurse: Jürgen Eggert.

Geschäftszimmer und Hörsäle: München, Adelheidstr. 13-15 im Hof.

Telefon: 37 26 42

Bürostunden: täglich (außer samstags) von 15-17 Uhr.

Post-Anschrift: „Deutschkurse für Ausländer“, München 13, Adelheidstraße 13.

K. Pädagogische Hochschulen der Universität München

**Pädagogische Hochschule der Universität München in Augsburg,
Augsburg 10, Soldnerstraße 35, Tel. 3 24 / 27 83**

**Pädagogische Hochschule der Universität München in München-
Pasing, München-Pasing, Am Stadtpark 20, Tel. 8 36 40**

**Pädagogische Hochschule d. Universität München in Regensburg,
Regensburg, Salzburgergasse 1, Tel. 2 33 61**

Jede der institutionell selbständigen Hochschulen gibt ein eigenes Vorlesungsverzeichnis heraus, das den Lehrkörper, die Vorlesungen und die Studentenzahlen enthält.

LEHRKÖRPER

Theologische Fakultät

Ordentliche öffentliche Professoren:

- Schmaus Michael** (10. 5. 33), Dr. theol., für Dogmatik, Vorstand des Seminars für Dogmatik, Vorstand des Grabmann-Instituts zur Erforschung der mittelalterlichen Theologie und Philosophie, Prälat. Gauting, Junkersstraße 5.
- * **Söhngen Gottlieb** (13. 9. 37), Dr. theol., Dr. phil., für Fundamentaltheologie und theologische Propädeutik — liest nicht — M 13, Görresstraße 2/III (37 75 10).
- * **Schmid Josef** (1. 12. 45), Dr. theol., Dr. theol. h. c., für neutestamentliche Exegese und biblische Hermeneutik — liest nicht — M 19, Franz-Marc-Straße 12/I (6 33 42).
- Egenter Richard** (1. 12. 45), Dr. theol., Dr. phil., für Moraltheologie, Vorstand des Seminars für Moraltheologie. Stockdorf vor München, Kreuzweg 21 (89 93 78).
- * **Pascher Joseph** (1. 1. 46), Dr. theol., Dr. phil., für Liturgiewissenschaft und Pastoraltheologie — liest nicht — Prälat. M 22, Professor-Huber-Platz 1 (29 31 70).
- Mörsdorf Klaus** (1. 1. 46), Dr. theol., Dr. jur., für Kirchenrecht, Vorstand des Seminars für Kirchenrecht, Vorstand des Kanonistischen Institutes. Gauting, Junkersstraße 3 (86 10 25).
- Kampmann Theoderich** (15. 1. 46), Dr. phil., für Pädagogik, Katechetik und Homiletik, Vorstand des Seminars für Pädagogik, Katechetik und Homiletik, Prodekan. M 27, Pixissstraße 8 (48 41 41).
- Ziegler Adolf Wilhelm** (1. 3. 48), Dr. theol., für Kirchengeschichte des Altertums und Patrologie, Vorstand des Seminars für Alte Kirchengeschichte und Patrologie. M 22, Widenmayerstraße 2/III (22 20 76).
- Kuss Otto** (1. 8. 48), Dr. theol., für neutestamentliche Exegese und biblische Hermeneutik, Vorstand des Seminars für neutestamentliche Exegese. M 22, Professor-Huber-Platz 1 (22 63 93).
- Hamp Vinzenz** (20. 1. 50), Dr. theol., für alttestamentliche Einleitung und Exegese und für die biblisch-orientalischen Sprachen, Vorstand des Seminars für alttestamentliche Exegese. M 23, Karl-Theodor-Straße 47/I (36 17 70).

Keilbach Wilhelm (12. 9. 50), Dr. theol., Dr. phil., für Systematische scholastische Philosophie und Theologische Propädeutik, Vorstand des Seminars für Systematische scholastische Philosophie, Dekan. M 13, Hiltenspergerstraße 107/I (37 44 95).

Fries Heinrich (1. 12. 50), Dr. theol., für Fundamentaltheologie, Vorstand des Seminars für Fundamentaltheologie. M 15, Bavariaring 15 (53 24 44).

Tüchle Hermann (27. 12. 50), Dr. theol., für Kirchengeschichte des Mittelalters und der Neuzeit, Vorstand des Seminars für Mittlere und Neuere Kirchengeschichte. Gröbenzell, Ascherbachstraße 12.

Weinzierl Karl (8. 5. 52), Dr. theol., Dr. jur. utr., für kirchliche Rechtsgeschichte, stellvertretender Vorstand des Kanonistischen Instituts. M 9, Harlaching, Kornblumenweg 35 (49 67 66).

Dürig Walter (16. 3. 55), Dr. theol., Dr. phil., für Liturgiewissenschaft und Pastoraltheologie, Vorstand des Seminars für Liturgiewissenschaft und Pastoraltheologie, Direktor des Herzöglichen Georgianums. M 22, Professor-Huber-Platz 1 (22 63 93).

Scheuermann Audomar (1. 12. 56), Dr. theol., für Kanonisches Prozeß- und Strafrecht, stellvertretender Vorstand des Kanonistischen Instituts, Vizeoffizial. M 2, Viktualienmarkt 1 (29 10 00).

Planmäßiger außerordentlicher Professor:

Brechter Suso O.S.B. (1. 9. 52), Dr. phil., für Missionswissenschaft, Vorstand des Seminars für Missionswissenschaft. Erzabt von St. Ottilien, St. Ottilien, Obb. (Geltendorf 218).

Außerplanmäßiger Professor:

* **Hofmeister Philipp O.S.B.** (30. 5. 49), Dr. theol., apl. Professor für kanonisches Prozeß- und Strafrecht — liest nicht —, Abtei Neresheim/Württemberg.

Honorarprofessor:

Lang Hugo O.S.B. (4. 4. 46), Dr. theol., für Enzyklopädie der Theologie, Abt von St. Bonifaz, M 2, St. Bonifaz, Karlstr. 34 (55 47 90).

Privatdozenten:

Schwaiger Georg (5. 7. 55), Dr. theol., für Kirchengeschichte. M 15, Pettenkoferstraße 28/III, Rgb. (53 20 96) (Fakultätsvertreter der Nichtordinarien).

Völkl Richard (16. 9. 59), Dr. theol., für Moraltheologie. M 8, Zauberstraße 62/I (44 41 71).

Lehrbeauftragte:

- Hafner Johannes** (3. 5. 56), Dr. phil., Prof. für Kirchenmusik an der Staatl. Hochschule für Musik. M 2, Frauenplatz 12/IV (22 49 59).
- Ecker Roman** (29. 10. 59), Dr. theol., für Hebräische Grammatik und Literatur, München-Solln, Warnbergstraße 1 (79 44 10).
- Dambeck Franz** (9. 5. 60), Dr. phil., Hon.-Prof. (Oberkonservator), für Geschichte d. christl. Kunst. M 22, Christophstr. 1/III (22 44 54).

Juristische Fakultät

Ordentliche öffentliche Professoren:

- * **Kaufmann Erich** (13. 1. 13), Dr. jur., Dr. phil. h. c., für öffentliches Recht, insbes. Völkerrecht und Rechtsphilosophie — liest nicht —, Heidelberg, Schweizerweg 1.
- * **Rosenberg Leo** (1. 7. 16), Dr. jur., Dr. oec. publ. h. c., für Zivilprozeßrecht und Bürgerliches Recht — liest nicht —, München-Harlaching, Gabriel-Max-Straße 26 (43 53 79).
- * **Apelt Willibald** (1. 10. 20), Dr. jur., für öffentliches Recht, insb. Staats- und Verwaltungsrecht, Geh. Regierungsrat — liest nicht —, Gräfelfing bei München, Freihamer Straße 32 (89 61 71).
- * **Hueck Alfred** (1. 4. 25), Dr. jur., Dr. oec. e. h., für Bürgerliches Recht, Handelsrecht, Arbeitsrecht und Wirtschaftsrecht. M 27, Mauerkircherstraße 78 (48 13 69).
- * **Mezger Edmund** (1. 10. 25), Dr. jur., Dr. med. h. c., für Strafrecht, Strafprozeßrecht, Rechtsphilosophie und Kriminologie. M 23, Römerstraße 6/II (36 24 92).
- * **Nawiaskey Hans** (1. 4. 28), Dr. jur., für öffentliches Recht, insbes. Verfassungsrecht, St. Gallen, Schweiz, Georgshof 14.
- * **Heckel Johannes** (1. 4. 28), Dr. theol. h. c., Dr. jur., für öffentliches Recht, insb. Kirchenrecht, deutsches Staats- und Verwaltungsrecht — liest nicht —. M 15, St.-Pauls-Platz 9/0 (53 22 72).
- Kunkel Wolfgang** (1. 4. 28), Dr. jur., für Römisches und Bürgerliches Recht, Vorstand des Leopold-Wenger-Instituts für antike Rechtsgeschichte und Papyrusforschung. M-Pasing, Avenariusplatz 4 (8 25 82).
- Ulmer Eugen** (1. 10. 29), Dr. jur., für Deutsches, Ausländisches und Internationales Privatrecht, Handelsrecht und Urheberrecht, Vorstand des Instituts für Rechtsvergleichung sowie des Instituts für Ausländisches und Internationales Patent-, Urheber- und Markenrecht, Prorektor. M 23, Dreschstraße 17 (33 49 37).

- Larenz Karl** (28. 10. 33), Dr. jur., für Bürgerl. Recht, Zivilprozeßrecht und Rechtsphilosophie, Vorstand des Jurist. Seminars und des Instituts für Erneuerung des bürgerlichen Rechts. Gröbenzell bei München, Waxensteinstraße 1.
- Engisch Karl** (1. 4. 34), Dr. jur., Dr. med. h. c., für Strafrecht, Strafprozeßrecht und Rechtsphilosophie, Vorstand des Instituts für Strafrechtswissenschaften und Rechtsphilosophie sowie des Instituts für Jugendrecht. M 13, Görresstraße 2/III (37 15 95).
- Krause Hermann** (8. 7. 36), Dr. jur., für deutsche Rechtsgeschichte, deutsches Privatrecht und deutsches bürgerliches Recht, Vorstand des Instituts für bayerische und deutsche Rechtsgeschichte. M 9, Geiseltasteigstraße 74 (43 51 43).
- Dietz Rolf** (5. 4. 37), Dr. jur., für Arbeitsrecht, Bürgerliches Recht, Handels- und Wirtschaftsrecht, Vorstand der Seminare für Handels- und Industrierecht und für Arbeits- und Wirtschaftsrecht. Lochham bei München, Friedenstraße 7 (85 15 86).
- Maunz Theodor** (1. 8. 37), Staatsminister für Unterricht und Kultus, Dr. jur., für öffentliches Recht, insb. deutsches und bayerisches Staats- und Verwaltungsrecht, Vorstand des Instituts für Politik und öffentliches Recht. Gräfelfing bei München, Hartnagelstr. 3 (85 16 30).
- Berber Friedrich** (30. 4. 40), Dr. jur., für öffentliches Recht, insb. Völkerrecht und Rechtsphilosophie, Vorstand des Instituts für Völkerrecht, Rechts- und Staatsphilosophie. Tegernsee, Neureuthstraße 71 (43 54).
- Maurach Reinhart** (1. 1. 41), Dr. jur., für Straf- und Strafprozeßrecht sowie für osteuropäisches Recht, Vorstand des Instituts für Strafrechtswissenschaften und Rechtsphilosophie und des Instituts für Jugendrecht. M-Solln, Sulenstraße 5 (79 51 82).
- Pohle Rudolf** (11. 4. 47), Dr. jur., für Zivilprozeßrecht, Bürgerliches Recht und freiwillige Gerichtsbarkeit, Vorstand des Jurist. Seminars und des Instituts für Erneuerung des Bürgerl. Rechts, Prodekan. M 22, Veterinärstraße 2 (29 37 10).
- Spanner Hans** (22. 2. 51), Dr. jur., für öffentliches Recht, insb. öffentl. Wirtschafts- und Steuerrecht. M 9, Candidstraße 24.
- Ferid Murad** (20. 7. 56), Dr. jur., für internationales Privatrecht, rechtsvergleichendes Privatrecht und Bürgerliches Recht, Vorstand des Instituts für Rechtsvergleichung, Dekan. M-Pasing, Marschnerstraße 23 (8 30 96).

* **Loewenstein Karl** (20. 10. 56), Dr. jur., für Politische Wissenschaften und Rechtspolitik — liest nicht —. Amherst College, 43 Sunset Avenue, Amherst, Massachusetts, USA.

* **Jerusalem Franz W.**, Dr. jur., für öffentliches Recht, insb. Recht der Europäischen Organisationen. M 27, Flemingstraße 58 (48 18 95).

Grundmann Siegfried (1. 11. 59), Dr. jur., für öffentliches Recht, insb. Kirchenrecht sowie Staats- und Verwaltungsrecht, Vorstand des Instituts für Kirchenrecht und kirchl. Rechtsgeschichte sowie des Instituts für Politik und öffentl. Recht. Gröbenzell bei München, Puchheimer Straße 30 (0 81 42 / 95 39).

Petschow Herbert (1. 11. 59), Dr. jur., für antike Rechtsgeschichte. Vorstand des Leopold-Wenger-Instituts. Gauting bei München, Unterbrunner Str. 36 (München 86 17 19).

Honorarprofessoren:

Hoegner Wilhelm (13. 8. 46), Dr. jur., Ministerpräsident a. D., für bayerisches Verfassungsrecht. M 9, Am Blumengarten 11.

Lieberich Heinz (19. 8. 55), Dr. jur., Generaldirektor der Staatlichen Archive, für bayer. Rechtsgeschichte. M 13, Adalbertstraße 44/IV (33 62 20).

Außerplanmäßige Professoren:

** **Düll Rudolf** (23. 9. 43), Dr. jur., o. Prof. a. D. der deutschen Universität Prag, für Römisches Recht, Bürgerliches Recht und Zivilprozeßrecht — liest nicht —. M 13, Hohenzollernstraße 114/III.

Gerner Erich (3. 2. 56), Dr. jur., Ministerialdirigent, für Römisches und antikes Recht und Bürgerliches Recht. M 27, Herzogparkstraße 1/III (48 17 74) (Fakultätsvertreter der Nichtordinarien).

Privatdozenten:

Leisner Walter (1. 4. 60), Dr. jur., Docteur en Droit, Dottore in Giurisprudenza, für Staats- und Verwaltungsrecht und ausländisches öffentliches Recht. M 22, Widenmayerstraße 8/III (29 39 36).

Deutsch Erwin (1. 11. 60), Dr. jur. M. C. L., für Bürgerliches Recht, Handelsrecht, Privatrechtsvergleichung und internat. Privatrecht. M 27, Rudliebstraße 18 (48 12 44).

Zöllner Wolfgang (1. 11. 60), Dr. jur., für Bürgerl. Recht, Handels- und Arbeitsrecht. M 13, Franz-Josef-Straße 6/III (33 38 74).

Lehrbeauftragte Professoren und Dozenten anderer Hochschulen und Fakultäten:

Boettcher Carl, Dr. jur., Hon.-Prof. für Steuerrecht. M 8, Prinzregentenstraße 85/I.

Bühler Ottmar, Dr. jur., em. o. Prof. Köln, für Steuerrecht. M 27, Kufsteiner Platz 2 (48 20 12).

Hermann Johannes, Dr. jur., o. Prof. Erlangen, für juristische Papyrologie. Erlangen, Bismarckstraße 24.

Merzbacher Friedrich, Dr. jur., Dr. phil., a. o. Prof. Innsbruck, für Verfassungsgeschichte. M 8, Berg-am-Laim-Str. 59 (45 05 19).

Lehrbeauftragte:

Busse Rudolf, Dr. jur., Senatspräsident beim Deutschen Patentamt i. R., für gewerblichen Rechtsschutz. M 8, Maria-Theresia-Str. 14 (44 42 82).

Ostler Fritz, Dr. jur., Rechtsanwalt, Präsident des Bayer. Anwaltsverbandes, für Anwaltsrecht. M 2, Ottostraße 11—12/II (59 19 24).

Staatswirtschaftliche Fakultät

Ordentliche öffentliche Professoren:

- * **Fabricius Ludwig** (1. 10. 13.), Dr. oec. publ., Dr. silvic. h. c., für forstliche Erzeugungslehre, Geh. Regierungsrat — liest nicht —. M 27, Pienzenauer Straße 40 (48 06 95).
- * **Weber Adolf** (1. 4. 14), Dr. jur., Dr. phil., Dr. rer. oec. e. h., Dr. oec. e. h., Dr. agr. h. c., für Nationalökonomie und Finanzwissenschaft, Geh. Regierungsrat. M 27, Pienzenauerstraße 4/I (48 14 56).
- * **Terhalle Fritz** (18. 11. 20), Dr. rer. pol., Dr. rer. pol. h. c., für Finanzwissenschaft, Volkswirtschaftslehre und Betriebswirtschaftslehre, M 9, Lindenstraße 33.
- * **Dieterich Victor** (1. 4. 21), Dr. rer. pol., Dr. forest. h. c., für Forstwirtschaftspolitik, forstliche Betriebswirtschaftslehre, Forstverwaltungslehre, Forstgeschichte — liest nicht —. Stuttgart-Vaihingen, Im Steinengarten 35/I, Tel. Stuttgart 78 95 59.
- * **Vanselow Karl** (1. 1. 24), Dr. rer. pol., Dr. phil., Dr. rer. nat. h. c., für biologische Ertragslehre und Forsteinrichtung — liest nicht —. M-Pasing, Am Knie 32 (8 20 76).

- * **Krauss Gustav** (1. 11. 25), Dr. oec. publ., Dr. forest. h. c., für forstliche Bodenkunde und Standortslehre — liest nicht —. M 23, Kaulbachstraße 91/III.
- * **Rubner Konrad** (1. 4. 28), Dr. oec. publ., für Waldbau und Forstbenutzung — liest nicht —. M 22, Steinsdorfstr. 18/V (29 37 88).
- Huber Bruno** (1. 4. 34), Dr. phil., für Anatomie, Physiologie und Pathologie der Pflanzen. M 22, Königinstraße 69/II (33 85 28).
- Zwölfer Wilhelm** (1. 1. 37), Dr. rer. nat., für angewandte Zoologie. M 13, Amalienstraße 52 Gge/II (22 14 86).
- Köstler Josef Nikolaus** (13. 7. 38), Dr. phil., Dr. oec. publ., Dr. rer. nat. tech. h. c., für Waldbau und Forsteinrichtung. M 13, Amalienstraße 52/II (29 05 40).
- Jecht Horst** (25. 8. 38), Dr. rer. pol., für Nationalökonomie u. Finanzwissenschaft. Gauting, Junkersstraße 9.
- Preiser Erich** (1. 11. 38), Dr. rer. pol., für Wirtschafts- und Sozialwissenschaften — beurlaubt —. Gauting, Tassilostr. 26 (86 17 45, 86 21 42).
- Speer Julius** (1. 10. 42), Dr. phil. nat., für Forstpolitik und forstliche Betriebswirtschaftslehre, Rektor. M 19, Tischbeinstr. 5 (57 05 03).
- Hintner Otto** (1. 5. 43), Dr. phil., für Betriebswirtschaftslehre. Priem am Chiemsee, Boschenhofstr. 2 (0 80 51 / 608).
- Lütge Friedrich** (1. 8. 43), Dr. rer. pol., Dr. phil., für Sozial- und Wirtschaftsgeschichte. Gräfelfing b. München, Rottenbucher Str. 39 (8 91 32).
- Voegelin Eric** (1. 7. 46), Dr. rer. pol., für Politische Wissenschaften. M 13, Josephsplatz 5/IV (37 69 64).
- Pfister Bernhard** (1. 1. 48), Dr. rer. pol., für Nationalökonomie und Finanzwissenschaft. Icking, Egartsteig 6 (Tel. Ebenhausen 840).
- Laatsch Willi** (1. 2. 48), Dr. sc. nat., für Bodenkunde, Prodekan. M 23, Aachener Straße 7/IV.
- von Pechmann Hubert Frhr.** (1. 7. 48), Dr. oec. publ., für biologische Holzkunde und Forstnutzung. Tegernsee, Münchner Straße 12 (48 82).
- Kollmann Franz** (1. 8. 49), Dr.-Ing., für Holztechnologie, Institut: M 13, Winzererstraße 45 (37 56 72), privat: M 27, Isolde-Kurzstraße 24 (48 17 20).

Assmann Ernst (1. 5. 51), Dr. phil. nat., für Forstliche Ertragskunde. Miesbach, Waldecker Steig 4 (272).

Kellerer Hans (1. 4. 53), Dr.-Ing., für Statistik und ihre Anwendungen in den Wirtschafts- und Sozialwissenschaften. M 22, Ludwigstraße 28/I (22 86 61, Nebenst. 232), privat: Neugrünwald bei München, Portenlängerstraße 25 (47 17 14).

Möller Hans (4. 12. 53), Dr. rer. pol., für Volkswirtschaftslehre unter besonderer Berücksichtigung der internationalen Wirtschaftsbeziehungen. M 2, Theresienstraße 3—5/V (22 86 61, Nebenst. 4 45), privat: M 13, Karl-Theodor-Straße 102/I (37 76 19).

Francis Emerich (1. 9. 54), Dr. phil., für Soziologie. M 2, Theresienstraße 3—5/V (22 86 61, Nebenstelle 4 41).

Beckmann Liesel (9. 2. 56), Dr. rer. pol., für Betriebswirtschaftslehre. M 23, Danziger Straße 13 (36 03 85).

Heinen Edmund (1. 10. 57), Dr. rer. oec., für Betriebswirtschaftslehre, Dekan. M 45, Rosmarinstraße 7 (36 61 37).

Nieschlag Robert (1. 11. 57), Dr. rer. pol., für Betriebswirtschaftslehre. Gauting bei München, Tassilostraße 14 (86 22 09).

Thiel Erich (24. 9. 58), Dr. phil., für Wirtschaftsgeographie. M 15, St.-Pauls-Platz 9 (53 24 00).

Rohmeder Ernst (29. 2. 60), Dr. oec. publ., für Saatgut, Genetik und Züchtung der Waldbäume. M 13, Amalienstraße 52 (22 76 73).

Backmund Fritz (29. 2. 60), Dr. oec. publ., für Forstvermessung und Walderschließung. M 27, Richard-Strauß-Straße 111/I r. (48 56 55).

Planmäßiger außerordentlicher Professor:

Fischer Guido (16. 4. 48), Dr. rer. pol., für Betriebswirtschaftslehre. Mü-Allach, Rehsteig 6 (6 14 68).

Honorarprofessoren:

Burgdörfer Friedrich (28. 6. 37), Dr. oec. publ., Präsident a. D. des Bayer. Statistischen Landesamtes, für Statistik. M 23, Wilhelmstraße 21 (36 21 51).

Schuler Hans (11. 10. 40), Dr. jur., Senatspräsident i. R., für Bürgerliches Recht und Handelsrecht. M 23, Hörwarthstraße 51/II.

Boettcher Carl (29. 6. 42), Dr. jur., für Steuerrecht. M. 8, Prinzregentenstraße 85.

Erhard Ludwig (7. 11. 47), Dr. rer. pol., Dr.-Ing. e. h., Dr. oec. h. c., Bundeswirtschaftsminister, für Wirtschaftspolitik, Bonn.

Löhlein Roland (30. 5. 51), Dr. jur., für Bürgerliches Recht für Wirtschaftler. Planegg vor München, Ruffiniallee 7 (München 6 05 29).

Springer Ulrich (22. 4. 55), Dr.-Ing. habil., für Humuslehre, stellvertr. Direktor der Bayerischen Landesanstalt für Pflanzenbau und Pflanzenschutz. M 23, Königinstraße 36.

Förster Karl (25. 3. 59), Dr. jur., ehem. Prof. an der Bergakademie Freiberg, für Verkehrswissenschaft. M 23, Victor-Scheffel-Str. 4 (33 61 77).

Langelüttke Johannes (1. 4. 59), Dr. rer. pol., für Fragen der Konjunktur- und Wirtschaftsforschung. Ifo-Institut für Wirtschaftsforschung. M 27, Poschingerstraße 5.

Muhler Emil (1. 4. 59), Dr. oec. publ., Prälat, Stadtpfarrer, für Sozial- und Wirtschaftsethik. M 15, Zenettistraße 18 (77 41 84).

Außerplanmäßige Professoren:

v. Martin Alfred (15. 3. 48), Dr. jur., Dr. phil., für Soziologie — liest nicht —. M 23, Heimstättenstraße 8.

Ernst Fritz (12. 7. 52), Dr. oec. publ., Oberregierungsforstrat für Forstwissenschaften. Anzing bei München.

Rodenstock Rudolf (14. 5. 56), Dr. rer. pol., für Betriebswirtschaftslehre. M 19, Gutenbergstraße 1.

Kraus Otto (21. 9. 57), Dr. oec. publ., für Volkswirtschaftslehre. M 13, Schraudolphstraße 13 b (59 47 64) (Fakultätsvertreter der Nichtordinarien).

Privatdozenten:

Voelcker Adolf (6. 2. 41), Dr. rer. pol., für Volkswirtschaftslehre. M 9, Naupliastraße 50/II r.

Gruber Uta (25. 8. 55), Dr. rer. pol., für Volkswirtschaftslehre. M 9, Grünwalder Str. 156 a (Fakultätsvertreter der Nichtordinarien).

Walterspiel Georg (19. 10. 56), Dr. rer. pol., für Betriebswirtschaftslehre. M 2, Maximilianstraße 4 (22 88 21).

Liese Walter (3. 12. 57), Dr. der Forstw., für Forstbotanik und Holzkunde. M-Feldmoching, Richard-Straße 2 (32 08 75).

Magin Robert (10. 2. 58), Dr. oec. publ., für Forstwissenschaft. Forsthaus Dickelschwaig b/Oberammergau.

Plochmann Richard (12. 3. 58), Dr. oec. publ., für Forstwissenschaft. M 38, Manzostraße 82/I.

Schmucker Helga (11. 4. 58), Dr. oec. publ., Regierungsrätin, für Statistik. M 42, Byecherstraße 8.

Attenberger Josef (9. 2. 59), Dr. oec. publ., für Forstwissenschaft. Sachsenried, Forstamt.

Wehrmann Jürgen (25. 3. 59), Dr. agr., Reg.-Rat, für Bodenkunde und Pflanzenernährung. Gräfelfing bei München, Sudetenstraße 20 c (85 17 25).

Zöttl Heinz (1. 5. 60), Dr. rer. nat., für Bodenkunde und Pflanzenernährung. M 13, Zentnerstraße 30 (37 54 55).

Lehrbeauftragte:

Anderson Oskar, Dr. oec. publ., ao. Prof. an der Universität Mannheim, für Wirtschaftsstatistik. M 13, Barer-Straße 51/III (29 33 34).

Arps Ludwig, Dr., für Vertragsversicherung. M 23, Königinstraße 28. Private Anschrift: Gräfelfing, Wessobrunner Str. 14 (85 12 51).

Caprano Eugen, Oberstudiendirektor, für Finanzmathematik. M 27, Richard-Strauß-Straße 125/III.

Dinkel Oskar, Dr. jur., für öffentlichen Haushaltsplan. M 13, Hiltenspergerstraße 21/III.

Engl Liselotte, Dr. phil., für Handelsspanisch. M 25, Sappelstraße 32 (76 39 06).

Fosberry John, für Handelsenglisch. M 22, Reitmorstr. 53 (29 28 37).

Fratz Emil, Dr. oec., Vorstandsmitglied der Ifo-Inst. für Wirtschaftsforschung. M 27, Poschingerstraße 5 (48 17 21—25), für Marktforschung und Marktbeobachtung. Wohnung: M 27, Mauerkircher Straße 23.

Geiser Hanns, Dipl.-Kfm., Oberstudienrat, für Finanzmathematik. M 12, Lautensackstraße 1/II (1 75 24).

Geissler Richard, für Handelsfranzösisch. M 2, Blumenstraße 30 (22 20 63).

Goepfert Robert, Oberstudienrat, Dipl.-Kfm., für Buchhaltung. M 2, Roßmarkt 15 (2 28 92 / 4 25) oder Deisenhofen, am Dölling 22.

- Guthsmuths Willi**, Dr. rer. pol., Staatssekretär, für Betriebswirtschaftspolitik. M 22, Prinzregentenstraße 28.
- Heindl Karl**, Dr. rer. pol., Studienprofessor, f. Wirtschaftspädagogik. M 55, Mäuselweg 2 (1 66 20).
- Häusler Alfred**, Dr. rer. oec., Dipl.-Handelslehrer, für Wirtschaftsrechnen. Murnau, Schloß Seeleiten (801).
- Jung Josef**, Dr. rer. nat., für Pathologie der Forstpflanzen. Neufinsing 329 bei Erding.
- Krause Martha**, Dr. rer. pol., für Familiensoziologie. M 27, Kufsteiner Straße 8 (48 29 40).
- Lammel Ernst**, Dr. rer. nat., ao. Professor an der TH München, für Mathematik für Stud. d. Forstwissenschaft. Tutzing, Marienstr. 7.
- Laub Klaus**, Dr. oec. publ., für Betriebswirtschaftslehre des Handwerks. M 61, Rominterstraße 2 (59 41 32).
- Maunz Theodor**, Staatsminister für Unterricht und Kultus, Dr. jur., o. Prof. in der Jur. Fakultät, für Staats- und Verwaltungsrecht für Wirtschaftler, Gräfelting bei München, Hartnagelstr. 3 (85 16 30).
- Meinhold Wilhelm**, Dr. phil., Dr. rer. pol., o. Professor für Volkswirtschaftslehre an der Techn. Hochschule München, für Agrarpolitik. M 9, Aurbacherstraße 1/III.
- Morgenroth Kurt**, Dr. rer. pol., Regierungsdirektor im Bayer. Staatsministerium für Wirtschaft und Verkehr, München, Prinzregentenstraße 28 (22 83 21), für Fremdenverkehrswirtschaft und Fremdenverkehrspolitik, Wohnung: M-Solln, Emil-Dittler-Straße 21 (79 52 74).
- Mösl Albert**, Dr. jur., Regierungsdirektor, für Rechtskunde für Forstwirte. M-Pullach, Johann-Sebastian-Bach-Straße 9 (79 03 76).
- Müller-Lutz Heinz Leo**, Dr. rer. pol., für ausgewählte Gebiete der Betriebswirtschaftslehre von Versicherungsunternehmen. M-Gauting, Pippinstraße 12 (86 22 31).
- Rauch Konstantin**, Dr. rer. nat., Oberstudienrat, für Wirtschaftsrechnen. M 2, Albrechtstraße 7 (7 51 77).
- Rusch Edmund**, Oberingenieur, für neuzeitl. statist. Methoden in Fertigungsbetrieben. M 9, Chiemgaustraße 98/II.
- Scherpf Peter**, Dr. oec. publ., o. Prof. an der Hochschule für Wirtschafts- u. Sozialwissenschaften Nürnberg, für Betriebsw. Steuerlehre. M 23, Clemensstraße 8/I.

Schneider Georg, Dr. jur., Dipl.-Kfm. für die Automation in der Verwaltung der öffentl. und privaten Wirtschaft. M 23, Bandstraße 3 (33 75 82).

Schneider Gerda, Dr. oec. publ., für statist. Methodenlehre. M 23, Giselastraße 8 (33 88 03).

Spiethoff Bodo, Dr. rer. pol., für Sparkassenwesen. M 27, Holbeinstraße 22.

Siegert Michael, Dr. phil., für Chemie für Forstwirte. M 9, Welfenstraße 5.

Strecker Heinrich, Dr. rer. nat., o. Prof. für Statistik an der Universität Tübingen, für Sondergebiete der Statistik. Tübingen, Institut für Wirtschafts- und Sozialstatistik.

Urbanczyk Paul, Dr. rer. pol., Dipl.-Kfm., Dipl.-Hdl., Oberstudienrat f. Buchhaltung. M-Obermenzing, Feichthofstr. 40 (8 11 24).

Weddigen Walter, Dr. rer. pol., Dr. jur., o. Prof. für Volkswirtschaftslehre und Sozialpolitik an der Hochschule für Wirtschafts- und Sozialwissenschaften Nürnberg, für Gewerbepolitik. Nürnberg, Stillerstraße 7.

Winckelmann Johannes F., Dr. jur., Vorstandsmitglied der Landeszentralbank von Hessen a. D., für Soziologie des Rechts. Bad Wiessee a/Tegernsee, Robognerhof (Tegernsee 86 86).

Wulsten Axel-Rainer, Dr. oec. publ., für Statistik für Psychologen. M 58, Spertentalstraße 12.

Zöllner Wolfgang, Dr. jur., für Bürgerliches Recht und Handelsrecht. M 13, Franz-Josef-Straße 6/III (33 38 74).

Gäste der Fakultät:

Havard William C., Associate Professor of Political Science, Louisiana State University, Baton Rouge. M 2, Theresienstr. 3—5/IV.

Hueck Kurt, Dr. phil., o. Prof. em., für Wälder Südamerikas. Lochham b. München, Beethovenstraße 2.

Medizinische Fakultät

Ordentliche öffentliche Professoren:

* **Kißkalt Karl** (1. 4. 12), Dr. med., für Hygiene und Bakteriologie, Geh. Medizinalrat — liest nicht —. M 15, Pettenkoferstr. 35/0 (53 43 40).

* **Hueck Werner** (1. 10. 20), Dr. med., für Allgemeine Pathologie und Pathologische Anatomie — liest nicht —. M 8, Prinzregentenstraße 64/IV. (44 11 28).

* **Eymer Heinrich** (1. 6. 24), Dr. med., für Frauenheilkunde und Geburtshilfe — liest nicht —. M 13, Hohenstaufenstr. 10/II (33 04 29).

* **Stepp Wilhelm** (1. 8. 24), Dr. med., für Innere Medizin — liest nicht —. M 27, Engelschalkinger Straße 29 (48 11 92).

* **Hohmann Georg** (1. 9. 30), Dr. med., Dr. med. h. c., Dr. med. vet. h. c., Dr. rer. nat. h. c., für Orthopädie — liest nicht —. M 23, Franz-Josef-Straße 2 — Ecke Leopoldstraße (33 93 77).

* **Frey Emil Karl** (22. 12. 30), Dr. med., für Chirurgie — liest nicht —. M 27, Arberstraße 16 (48 07 46).

Wagner Richard (13. 5. 31), Dr. med., für Physiologie, Direktor des Physiologischen Instituts. M 27, Lamontstraße 3/I li (44 54 73).

* **Braun Hugo** (1933), Dr. med., für Hygiene und Bakteriologie — liest nicht —. M 27, Möhlstraße 41 b. Malyoth (48 09 35).

Butenandt Adolf (1933), Dr. phil., Dr. med. h. c., Dr. med. vet. h. c., Dr. rer. nat. h. c., Dr. phil. h. c., für Physiolog. Chemie, Präsident d. Max-Planck-Ges., Dir. d. Max-Planck-Inst. für Biochemie. M 15, Goethestraße 31 (59 42 61) und d. Physiologisch-chem. Instituts. M 15, Goethestraße 33 (59 43 21). Priv.-Anschr.: M-Obermenzing, Marsopstraße 5 (8 24 90) — beurlaubt —.

Büngeler Walter (Dez. 1934), Dr. med., für Allgemeine Pathologie und Patholog. Anatomie, Direktor des Patholog. Instituts, M 19, Schlagintweitstraße 15 (6 48 35).

Rohrschneider Wilhelm (1. 3. 37), Dr. med., für Augenheilkunde, Direktor der Univ.-Augenklinik. M 15, Mathildenstr. 8 (55 32 32). Priv.-Anschr.: Baierbrunn/Isartal, Kreuzwiesenstraße (79 37 56).

* **Wassermann Friedrich** (1. 8. 37), Dr. med., Dr. med. h. c., Dr. phil. nat. h. c., für Anatomie — liest nicht —, 733 S. Cornell Avenue, Villa Park (Illinois), USA.

Wiskott Alfred (1. 1. 38), Dr. med., für Kinderheilkunde, Direktor der Univ.-Kinderklinik im Dr. v. Hauner'schen Kinderspital. M 15, Platenstraße 1/0 (7 05 24).

Herrmann Alexander (1. 1. 39), Dr. med., für Hals-, Nasen-, Ohrenkrankheiten, Direktor der Univ.-Hals-Nasen-Ohrenklinik und -Poliklinik. M 15, Pettenkoferstraße 4a (55 06 20) und Pettenkoferstraße 8a (55 28 21 bis 23). Priv.-Anshr.: M 25, Ohlstadter Str. 38 (7 05 43).

Bodechtel Gustav (21. 6. 40), Dr. med., Dr. phil., für Innere Medizin, Direktor der II. Medizinischen Klinik. M 19, Furtwänglerstr. 14 (6 12 32).

* **Romeis Benno** (1. 1. 44), Dr. med., für Anatomie — liest nicht —. M 15, Pettenkoferstraße 11 (53 40 85).

Bickenbach Werner (26. 10. 44), Dr. med., für Geburtshilfe und Gynäkologie, Direktor der I. Universitäts-Frauenklinik und Hebammenschule. M 15, Maistraße 11 (55 81 01).

Marchionini Alfred (15. 5. 45), Dr. med., für Haut- und Geschlechtskrankheiten, Direktor der Dermatologischen Klinik und -Poliklinik. M 15, Frauenlobstraße 11 (55 98 / 4 81).

* **Forst August Wilhelm** (1. 6. 46), Dr. med., Dr. phil., für Pharmakologie, Toxikologie und Chemotherapie. M 27, Schönbergstr. 12 (48 02 91).

Eyer Hermann (1. 8. 46), Dr. phil. nat., Dr. med., für Hygiene und med. Mikrobiologie, Dekan. M 15, Pettenkoferstraße 9a (59 44 36). Priv.-Anschrift: M 9, Gabriel-Max-Straße 14 (43 52 84).

Laves Wolfgang (1. 3. 47), Dr. med., Prof. h. c., für Gerichtliche Medizin und Versicherungsmedizin, Dir. des Instituts für Gerichtliche und Versich.-Medizin der Universität, Frauenlobstraße 7 (55 48 30), Priv.-Anshr.: M 15, Frauenlobstraße 11/0 (55 38 87).

von Lanz Titus (15. 6. 47), Dr. med., für Anatomie, Direktor der Anatomischen Anstalt und des Anatomischen Instituts. M-Obermenzing, Feichthofstraße 161 (8 16 98).

Weber Gerhard (15. 12. 47), Dr. med., für Pädiatrische Poliklinik, Direktor der Pädiatrischen Poliklinik. M 23, Klementinenstraße 14 (33 21 10).

- Kiese Manfred** (1. 8. 1950), Dr. med., für Pharmakologie, Direktor des Pharmakologischen Instituts. M 15, Nußbaumstraße 28 (55 10 34).
- Zenker Rudolf** (1. 4. 51), Dr. med., für Chirurgie, Direktor d. Chirurg. Univ.-Klinik, M 15, Nußbaumstraße 20 (55 81 12—15), private Anschrift: M 9, Achleitnerstraße 6 (49 31 00).
- Heiss Josef** (1. 8. 52), Dr. med., Dr. med. dent., für Zahnheilkunde, Direktor der Klinik für Zahn-, Mund- und Kieferkrankheiten. M 22, Rosenbuschstraße 5/I.
- Schwiegk Herbert** (11. 9. 52), Dr. med., für Innere Medizin, Direktor der I. Medizinischen Klinik, Pro-Dekan. M 9, Hermine-Bland-Straße 4 (43 51 04).
- Kolle Kurt** (1. 12. 52), Dr. med., für Psychiatrie und Neurologie, Direktor der Nervenkl. der Universität. M 15, Nußbaumstr. 7 (55 53 45). Priv.-Anschr.: M 15, Goethestraße 55 (59 18 18).
- Bachmann Rudolf** (24. 7. 52), Dr. med., für Anatomie, Direktor des Instituts für Histologie und experimentelle Biologie. M-Pasing, Bäckerstraße 3 (8 48 59).
- Lange Max** (1. 10. 54), Dr. med., für Orthopädie, Direktor der Orthopädischen Klinik und -Poliklinik. M 9, Harlachinger Straße 12 (49 31 21), Priv.-Anschr.: M-Solln, Knote-Straße 10.
- von Braunbehrens Hans** (1. 12. 54), Dr. med., für Physikalische Therapie und Röntgenologie, Direktor des Instituts und der Poliklinik für Physikalische Therapie und Röntgenologie (Riederinstitut) und Vorstand der med. und klimatolog. Abt. des Balneologischen Instituts b. d. Universität München. M 2, Kreuzstraße 30 (22 48 27).
- Leibbrand Werner** (17. 12. 58), Dr. med., für Geschichte der Medizin, Direktor des Instituts f. Geschichte der Medizin. M 13, Schellingstraße 10/II (Tel. Inst.: 53 22 96, priv.: 29 31 74).
- * **Bronner Hans** (14. 1. 59), Dr. med., für Spezielle Chirurgie. M 27, Opitzstraße 20 (48 30 56) — liest nicht —.
- Fikentscher Richard** (14. 1. 59), Dr. med., für Geburtshilfe und Gynäkologie, Direktor der II. Univ.-Frauenklinik. M 15, Lindwurmstraße 2a (55 81 17).
- Seitz Walter** (15. 1. 59), Dr. med., für Medizinische Poliklinik, Direktor der Univ.-Poliklinik und der Med. Poliklinik. M 15, Pottenkoferstraße 8a (55 28 21).

Planmäßige außerordentliche Professoren:

Schug-Kösters Maria (26. 4. 48), Dr. med., Dr. med. dent., für Zahnheilkunde, Vorstand der kons. Abteilung der Zahnklinik. M-Pasing, Floßmannstraße 24 (8 03 45).

van Thiel Hans (26. 10. 51), Dr. med. dent., für Zahnheilkunde, Vorstand der Prothetischen Abteilung der Klinik für Zahn-, Mund- und Kieferkrankheiten. Stockdorf bei München, Kobellstraße 5^{1/2}.

Ascher Felix (12. 1. 54), Dr. med. dent. habil., für Zahnheilkunde, Vorstand der kieferorthop. Abt. der Zahnklinik. M 15, Goethestraße 70 (55 36 26).

Hug Otto (1. 4. 56), Dr. med., für Strahlenbiologie, Direktor des Strahlenbiologischen Instituts der Universität München. M 15, Bavariaring 19 (53 03 49).

Schimert Gustav (1. 5. 57), Dr. med., für Prophylaxe der Kreislaufkrankheiten, Vorstand des Instituts für Prophylaxe der Kreislaufkrankheiten bei der Universität München. M 15, Pettenkoferstraße 9 (55 22 52).

May Ferdinand (16. 4. 58), Dr. med., für Urologie, Chefarzt des Urologischen Krankenhauses München. M 15, Thalkirchner Straße 48 (55 83 41); privat: M 27, Pienzenauerstraße 125 (48 13 55).

Oberniedermayr Anton (16. 5. 59), Dr. med., für Kinderchirurgie, Vorstand der Chirurg. und Orthopäd. Abt. der Univ.-Kinderklinik. M 15, Lindwurmstr. 4 (55 41 45), Priv.-Anshr.: Starnberg, Almeidaweg 27.

Werle Eugen (14. 5. 59), Dr. med., Dr. phil., für Klinische Chemie, Vorstand der Abtlg. für Klinische Chemie an der Chirurg. Klinik. M 15, Nußbaumstr. 20 (55 81 12), Priv.-Anshr.: M-Oberföhring, Rümelinstraße 6 (48 10 00).

Honorarprofessoren:

Groth Alfred (11. 12. 46), Dr. med., für Hygiene — liest nicht —. M-Borstei, Löfftzstraße 5/III (6 23 78).

Lampé Arno Eduard (8. 7. 47), Dr. med., für Innere Medizin — liest nicht —. M 22, Widenmayerstraße 23/II (29 53 53).

Bragard Karl (9. 2. 49), Dr. med., für Orthopädie — liest nicht —. M 9, Hochleite 21a (49 76 66).

von Seemen Hans (22. 11. 49), Dr. med., für Chirurgie (fr. ord. Prof. d. Univ. Greifswald), Chefarzt der Chirurg. Abt. des Städt. Krkhs. M-Schwabing, Kölner Platz 1 (3 65 11).

Fetzer Hans (19. 12. 49), Dr. med., für Röntgenologie. M 19, Notburgastraße 10 (57 01 11).

Baumgärtl Traugott (15. 6. 51), Dr. phil., Dr. med., für Innere Medizin — liest nicht —. Gräfelfing bei München, Tassilostr. 8 (89 90 31).

Scheicher Alois (4. 12. 52), Dr. med., für Chirurgie, leitender Arzt des Nymphenburger Krankenhauses — liest nicht —. M 38, Menzinger Straße 48 (6 24 12).

Zipf Karl (13. 3. 53), Dr. med., für Pharmakologie und Toxikologie, mit Lehrauftrag für Arbeitsmedizin und Berufskrankheiten (o. Professor in der Tierärztl. Fak.). M 27, Maria-Theresia-Straße 28 (48 20 65).

Höcker Heinrich (25. 1. 54), Dr. med., für Haut- und Geschlechtskrankheiten. M-Geiseltal, Robert-Koch-Straße 17 (47 64 34).

Hennig Otto (31. 3. 53), Dr. med., für klinische und praktische Urologie. Augsburg, Frölichstraße 14 (46 92).

Lentrodt Kurt W. (20. 4. 55), Dr. med., Dr. med. dent., für Zahnheilkunde (Facharzt für Zahn-, Mund- und Kieferkrankheiten). M 9, Seybothstraße 40 (49 55 00).

Lange Fritz (12. 3. 58), Dr. med., für Innere Medizin — liest nicht —. M 55, Forstenrieder Straße 211 (76 26 66).

Außerplanmäßige Professoren:

Marcus Harry (28. 11. 15), Dr. med., für Anatomie und Entwicklungsgeschichte — liest nicht —. M-Pasing, August-Exter-Straße 36.

Kämmerer Hugo (5. 8. 16), Dr. med., für Innere Medizin, ehem. Chefarzt der Inneren Abtlg. des Nymphenburger Krankenhauses — liest nicht —. M 19, Hundlingstraße 6 (6 28 47).

Kielleuthner Ludwig (13. 1. 19), Dr. med., für Urologie — liest nicht —. M 22, Ludwigstraße 11 (2 12 08).

Haymann Ludwig (29. 7. 21), Dr. med., für Hals-, Nasen- und Ohrenkrankheiten — liest nicht —. M 2, Prinzenstraße 22 (6 11 68).

- Koelsch Franz** (21. 8. 24), Dr. med., für Arbeitsmedizin, Ministerialrat i. R., — liest nicht —, Erlangen, Badstraße 19 (31 95).
- Scholz Willibald** (5. 8. 30), Dr. med., für Psychiatrie und Neurologie, geschäftsführender Direktor (komm.) der Deutschen Forschungsanstalt für Psychiatrie, Max-Planck-Institut — liest nicht —, M 23, Kraepelinstraße 2 (36 02 64, priv. 33 01 52).
- Wymer Immo** (22. 10. 30), Dr. med., für Chirurgie. M 15, Bavariaring 17 (55 23 75).
- Schleußing Hans** (20. 10. 32), Dr. med., für Allgemeine Pathologie und Pathologische Anatomie, Vorstand der Prosektur der Deutschen Forschungsanstalt für Psychiatrie (Max-Planck-Institut). M 23, Kraepelinstraße 2 (33 02 68), Priv.-Anshr.: M-Obermenzing, Pflegerstraße 36 (57 25 21).
- Lydtin Kurt** (20. 9. 33), Dr. med., für Innere Medizin. M 19, Romanstraße 16a (6 13 92).
- Luxenburger Hans** (11. 6. 34), Dr. med., für Psychiatrie, mit Lehrauftrag über Heilpädagogik (Das schwer erziehbare Kind). M 27, Geibelstraße 17/I (45 81 19, 5 59 85 22).
- Brakemann Otto** (21. 12. 34), Dr. med., für Frauenheilkunde und Geburtshilfe. M 2, Residenzstraße 16 (2 71 85).
- Baur Hanns** (30. 8. 35), Dr. med., für Innere Medizin, Chefarzt der II. Med. Abt. d. Städt. Krankenhauses r. d. Isar. M 8, Ismaninger Straße 22 (44 98 11), Priv.-Anshr.: M 8, Trogerstr. 17 (44 81 78).
- Stumpf Pleikart** (20. 4. 36), Dr. med., für Röntgenologie und Physikalische Therapie — liest nicht —, M 2, Linprunstr. 23 (55 42 08).
- Singer Ludwig** (4. 9. 36), Dr. med., für Pathologische Anatomie, Chefarzt des Pathologischen Instituts und Direktor des Städt. Krankenhauses München-Schwabing, Kölner Platz 1 (36 51 / 3 15). Privatanschrift: M 23, Isoldenstraße 22 (36 46 40).
- Rech Walter** (19. 11. 36), Dr. med., für Geburtshilfe und Gynäkologie, Oberarzt an der I. Frauenklinik, Maistraße 11 (55 81 01).
- Fick Wilhelm** (20. 4. 37), Dr. med., für Chirurgie, Chefarzt d. Chirurg. Klinik Dr. Krecke. M 19, Hubertusstraße 1 (57 22 31 und 57 33 79).
- Weltz Georg August** (8. 4. 43), Dr. med., für Röntgen-Physiologie, Röntgenfacharzt — liest nicht —, Icking/Isartal, Wenzberg 3 (Ebenhausen 52 29).

Diehl Friedrich (15. 9. 43), Dr. med., für Innere Medizin, Chefarzt der Inneren Abtlg. und ärztl. Direktor der Krankenanstalt Rotes Kreuz, M 19, Nymphenburger Str. 163 (6 59 71). Priv.-Anschrift: M 15, Kobellstraße 10/II (55 39 96).

Lob Alfons (1. 6. 44), Dr. med., für Röntgenologie und Chirurgie, Chefarzt des Unfallkrankenhauses Murnau/Obb. (91 01—03).

Wallraff Josef (1. 4. 47), Dr. med., für Anatomie, Konservator am Institut für Histologie und experimentelle Biologie, a. o. Prof. z. Wv. M 15, Pettenkoferstraße 11 (55 40 84).

Maurer Georg (13. 9. 48), Dr. med., für Chirurgie, Ärztl. Dir. d. Städt. Krankenhauses München r. d. Isar und Chefarzt der Chirurgischen Abtlg. M 8, Ismaninger Straße 22 (44 98 11).

Burkhardt Ludwig (4. 3. 49), Dr. med., für Allgemeine Pathologie und Pathologische Anatomie, Chefarzt des Patholog. Institutes d. Städt. Krankenhauses rechts der Isar. M 8, Ismaninger Straße 22 (44 98 11).

Landes Georg (27. 3. 49), Dr. med., für Innere Medizin, Chefarzt der Med. Abteilung des Stadtkrankenhauses in Landshut/Bay.

Aschoff Jürgen (30. 5. 49), Dr. med., für Physiologie, Erling-Andechs.

Dirr Karl (27. 6. 49), Dr. med., Dr.-Ing., für Klinische und Physiologische Chemie. Lochham b. München, Ahornstraße 16 (85 15 94).

Anton Günther (11. 7. 49), Dr. med., für Innere Medizin — beurlaubt —. M 19, Renatastraße 50 (6 04 15).

Bauer Jakob (12. 11. 49), Dr. med., für Innere Medizin, Chefarzt der Med. Abtlg. d. Städt. Krankenhauses München-Schwabing. M 23, Kunigundenstraße 41 (33 36 18).

Bannwarth Alfred (27. 1. 50), Dr. med., für Psychiatrie und Neurologie, Chefarzt der Neurolog. Abtlg. des Städt. Krankenhauses München r. d. Isar. M 8, Ismaninger Straße 22 (44 98 11). Priv.-Anschrift: M 23, Mottlstraße 11 (36 10 01).

Herrlich Albert (8. 3. 50), Dr. med., für Innere Medizin und Tropenmedizin, Landesimpfamt, Vorstand des Inst. für Infektions- und Tropenmedizin, Am Neudeck 1, Mariahilfplatz (22 18 17), Priv.-Anschrift: M 19, Zamboninistraße 19 (57 07 57).

Struppler Victor (3. 7. 50), Dr. med., für Chirurgie, Oberarzt d. Chirurgischen Poliklinik. M 23, Mainzer Straße 5 (33 40-50).

- Niemer Helmut** (3. 7. 50), Dr.-Ing., Dr. med., für Physiologische Chemie. M 23, Kaiserplatz 4/II (33 90 44).
- Hilber Hermann** (10. 8. 50), Dr. med., für Kinderheilkunde, Chefarzt des Kinderkrankenhauses München-Schwabing. M 27, Normanplatz 14.
- Schäfer Walther** (14. 8. 50), Dr. med., für Bakteriologie und Hygiene, Nürnberg, Flurstraße 17 (Hygien. Institut).
- Köbcke Heinz** (30. 11. 50), Dr. med., für Neurologie und Psychiatrie, Universitäts-Nervenlinik. M 15, Nußbaumstraße 7 (55 53 45).
- Lang Herbert** (17. 5. 51), Dr. med., für Chirurgie, Chefarzt d. Chirurg. Abtlg. des Rotkreuzkrankenhauses I, M 38, Fafnerstr. 35 (6 07 92).
- Bauer Otmar** (4. 12. 51), Dr. med., für Frauenheilkunde und Geburtshilfe, Chefarzt der geburtshilf. gynäk. Abtlg. des Krkhs. rechts d. Isar. Priv.-Anschr.: Grünwald bei München, Schilcherweg 3 (47 61 69).
- Reichel Hans** (21. 2. 52), Dr. med., für Physiologie. M 9, Hochleite 28 (43 54 60).
- Wetterer Erik** (28. 2. 52), Dr. med., für Physiologie, Konservator am Physiologischen Institut. M 15, Pettenkoferstraße 12 (55 34 87).
- Hiller Erwin** (28. 6. 52), Dr. med., für Innere Medizin, Chefarzt der Intern. Abtlg. d. Krankenhauses der Barmherzigen Brüder. M 19, Romanstraße 93 (6 36 25 / 26).
- Mikorey Max** (30. 6. 52), Dr. med., für Psychiatrie, Neurologie und med. Psychologie, Oberarzt der Universitäts-Nervenlinik. M 15, Nußbaumstraße 7 (55 53 45—47).
- Gloggengleßer Werner** (3. 11. 52), Dr. med., für Allgemeine Pathologie und Pathologische Anatomie, Leiter der Prosektur an den Rotkreuzkrankenanstalten. M 19, Nymphenburger Straße 163 (6 66 52 und 6 59 71); Priv.-Anschr.: M 27, Ismaninger Straße 102/4 (48 21 54).
- Heckmann Karl** (8. 12. 52), Dr. med., für Röntgenologie. Praxis: M 13, Habsburgerplatz 1 (36 27 37). Priv.-Anschrift: M-Obermenzing, Fasanenstraße 18 (6 14 91).
- Meyer Walter Constantin** (8. 8. 53), Dr. med., für Innere Medizin, Chefarzt der Inneren Abtlg. am Krankenhaus Nymphenburg. M 19, Maria-Ward-Straße 42 (6 02 21).

- Kreßner Alfred** (26. 1. 54), Dr. med., für Hals-, Nasen- und Ohrenheilkunde. M 2, Wittelsbacherplatz 1/II (Arco-Palais) (29 71 55). Chefarzt der Hals-Nasen-Ohrenabteilung des Städt. Krankenhauses r. d. Isar. M 8, Ismaninger Straße 22. Privatwohnung: M-Solln, Grünbauerstraße 46 (79 52 55).
- Wolff Johannes** (16. 9. 54), Dr. med., für Innere Medizin, Oberarzt der I. Medizinischen Klinik. M 15, Ziemssenstraße 1 (53 47 36).
- Steigerwaldt Felix** (23. 10. 54), Dr. med., Dr. phil., für Innere Medizin, mit Lehrauftrag für besondere Kapitel über die Chemie und Pathologie des Stoffwechsels. M 23, Berliner Straße 1 (33 59 13).
- v. Werz Robert** (5. 8. 55), Dr. med., für Pharmakologie. M 13, Heßstraße 77 (55 53 03).
- Walser Erwin** (1. 2. 56), Dr. med., für Augenheilkunde. M 2, Theatinerstraße 23 (am Odeonsplatz) (2 62 31).
- Bernbeck Rupprecht** (10. 4. 56), Dr. med., Dr. phil., Dr. rer. nat., für Orthopädie, Rienecker-Klinik, M 25, Isartalstraße 82.
- Bergstermann Heinrich** (11. 7. 56), Dr. med. habil., für Innere Medizin, Chefarzt der Inneren Abtlg. des Städt. Krankenhauses M-Oberförhring. M 58, Friedenspromenade 10 (45 56 40).
- Ries Julius** (13. 7. 56), Dr. med., für Frauenkrankheiten und Geburtshilfe, Konservator der Strahlenabteilung der I. Univ.-Frauenklinik. M 25, Penzberger Straße 21 (77 41 92).
- Mündnich Karl** (1. 12. 56), Dr. med., für Hals-Nasen-Ohrenheilkunde, Chefarzt d. Hals-Nasen-Ohrenkl. d. Städt. Krkhs. Ludwigshafen/Rhein — beurlaubt —.
- Remky Hans** (4. 1. 57), Dr. med., für Augenheilkunde, Oberarzt der Universitäts-Augenklinik. M 9, Hitlstraße 42.
- Götz Hans** (21. 3. 57), Dr. med., für Dermatologie und Venerologie, Chefarzt der Hautklinik der Städt. Krankenanstalten in Essen/Ruhr — beurlaubt —.
- Zickgraf Hermann** (21. 5. 57), Dr. med., für Innere Medizin, wiss. Oberassistent a. d. II. Med. Klinik. M 27, Merzstraße 8 (48 12 05).
- Stuhlfauth Konrad** (9. 7. 57), Dr. med., für Innere Medizin, Oberarzt der Med. Poliklinik. M 9, Geiseltageiststraße 16 (49 53 48).

- Kaess Max** (30. 7. 57), Dr. med., für Psychiatrie und Neurologie, Oberarzt der Univers.-Nervenlinik. M 15, Nußbaumstraße 7 (55 53 45).
- Schuck Josef** (13. 9. 57), Dr. med., für Geburtshilfe und Frauenheilkunde, Chefarzt der geb.-gynäk. Abtlg. des Rotkreuzkrankenhauses I. Private Anschrift: M 15, Beethovenstr. 10/0 (53 22 65).
- Pöschl Max** (21. 9. 57), Dr. med., für Röntgenologie und Strahlenheilkunde, mit Lehrauftrag f. Sportmedizin, Oberarzt der Röntgen-Abtlg. der Chirurg. Klinik. M 15, Nußbaumstraße 20.
- Droese Werner** (22. 1. 58), Dr. med., für Kinderheilkunde, Forschungs-Laborat. d. Univ.-Kinderklinik. M 9, Bereiter Anger 15 (29 20 06).
- Ruhenstroth-Bauer Gerhard** (21. 5. 58), Dr. med., Dr. rer. nat., für Experimentelle Medizin, Assistent am Max-Planck-Institut für Biochemie (59 42 61). Gräfelfing b. München, Spitzelbergerstraße 11 (89 63 90).
- Meyer Joachim-Ernst** (21. 5. 58), Dr. med., für Psychiatrie und Neurologie, wiss. Oberassistent der Univ.-Nervenlinik. M 23, Rue-
mannstraße 21 (36 31 19).
- Decker Kurt** (22. 5. 58), Dr. med., für Psychiatrie und Neurologie, wiss. Oberassistent der Univ.-Nervenlinik. M 15, Nußbaumstraße 7 (55 53 45).
- Ley Hans** (6. 6. 58), Dr. med., für Innere Medizin, Chefarzt d. Inneren Abtlg. d. Städt. Krankenhauses i. Saarlouis — beurlaubt —.
- Wieland Otto** (8. 7. 58), Dr. med., für Innere Medizin, Konservator an der II. Med. Klinik, M-Obermenzing, Steffanstraße 5 (57 27 62).
- Pache Hans Dietrich** (5. 12. 58), Dr. med., für Kinderheilkunde, Oberarzt der Univ.-Kinderklinik. M 22, Von-der-Tann-Straße 5/III. (29 82 44).
- Dziallas Paul** (15. 12. 58), Dr. med., für Anatomie. M 8, Zaubzerstraße 40.
- Stich Walther** (8. 1. 59), Dr. med., für Innere Medizin, wiss. Oberassistent der I. Med. Klinik. M 15, Ziemssenstraße 1 (55 82 71).
- Dietrich Heinz** (9. 2. 59), Dr. med., für Psychiatrie und Neurologie, wissenschaftlicher Oberassistent der Univ.-Nervenlinik. M 55, Schachblumenweg 11a (1 42 92).

- Bernsmeier Arnold** (28. 2. 59), Dr. med., für Innere Medizin, Oberarzt der II. Med. Klinik. M 9, Säbenerstraße 188 (43 21 96).
- Matussek Paul** (23. 3. 59), Dr. med. et phil., für Neurologie und Psychiatrie, wiss. Oberassistent des Klinisch. Inst. d. Dtsch. Forsch.-Anstalt für Psychiatrie (Max-Planck-Institut). M 23, Kraepelinstraße 2 (36 02 64); Privat: M 27, Normannenstraße 23.
- Döring Gerhard** (30. 7. 59), Dr. med., für Frauenheilkunde und Geburtshilfe, wiss. Oberassistent der I. Frauenklinik. M 15, Maistraße 10/IV (59 22 33).
- Hartenbach Walter** (5. 8. 59), Dr. med., für Chirurgie, Oberarzt der Chirurg. Klinik. M 15, Nußbaumstraße 20 (55 81 12).
- Tauber Karl** (6. 8. 59), Dr. med., für Chirurgie, ärztl. Leiter d. Maria-Theresia-Klinik. M 15, Bavariaring 46 (76 33 22), Privatwohnung: M 25, Tölzer Straße 29/IV (7 14 30).
- Schneider Ulrich** (10. 2. 60), Dr. med., für Physikalische Therapie und Röntgenologie, Oberarzt am Institut u. d. Poliklinik für Physikalische Therapie und Röntgenologie. M 22, Kaulbachstr. 58 (33 18 12).
- Karlson Peter** (6. 7. 60), Dr. rer. nat., für Biochemie, Konservator a. Physiolog. chem. Inst. (m. d. kommiss. Vertretung d. Lehrstuhls Physiolog. Chemie u. der Leitung d. Inst. beauftragt). M 15, Bavariaring 12 (über 53 21 84).
- von Nida Siegfried** (10. 8. 60), Dr. med., für Chirurgie, Chefarzt der Chirurg. Abtlg. d. Städt. Krankenhauses Kaiserslautern.
- Schink Wilhelm** (10. 8. 60), Dr. med., für Chirurgie, Oberarzt der Chirurg. Klinik. M 15, Nußbaumstraße 20 (55 81 12).
- Erbslöh Friedrich** (12. 8. 60), Dr. med., für Innere Medizin, wiss. Assistent a. d. II. Med. Klinik. Planegg b. München, Hörwarthstraße 9 (8 92 97).
- Schirren Carl Georg** (12. 8. 60), Dr. med., für Dermatologie und Venerologie, Oberarzt der Dermatolog. Klinik. M 42, Eringer Straße 47 (1 63 83).
- Dontenwill Walter** (6. 12. 60), Dr. med., für Allg. Pathologie u. Patholog. Anatomie. M 38, Nibelungenstraße 11 (6 69 33).
- Breitner Josef** (6. 12. 60), Dr. med., für Frauenheilkunde und Geburtshilfe, wissenschaftl. Oberassistent der I. Frauenklinik. M 23, Parzivalstraße 9 (36 11 71).

Hellbrügge Theodor (7. 12. 60), Dr. med., für Kinderheilkunde. M 8, Lucile-Grahn-Straße 39/III (45 12 54).

Schrader Adolf (15. 12. 60), Dr. med., für Innere Medizin, wiss. Assistent der II. Med. Klinik. M 15, Ziemssenstraße 1 (55 82 71).

Privatdozenten:

Grobig Hermann Ernst (7. 5. 41), Dr. med., für Psychiatrie und Neurologie, Facharzt für Nervenkrankheiten in Ravensburg, Karlstr. 12 (21 32).

Knierer Wolfgang (24. 6. 44), Dr. med., für Haut- und Geschlechtskrankheiten. M 23, Ohmstraße 5/0 (33 35 11).

Romberg Ernst Heinrich (25. 3. 47), Dr. med., für Innere Medizin, Oberarzt. M 27, Secchiplatz 1 (48 21 02).

Braun Hans (11. 6. 48), Dr. med., für Innere Medizin. M 22, Schönfeldstraße 26 (29 33 05).

Kanz Ewald (12. 4. 49), Dr. med., für Hygiene und Bakteriologie, Leiter des Inst. f. Hygienisch-Bakt. Arbeitsverfahren der Fraunhofer Gesellschaft e.V., M 15, Herzog-Heinrich-Straße 8/Rckgb. (59 41 98), Privatanschrift: M 5, Pestalozzistr. 54/IV (55 23 55).

Link Karl (8. 2. 50), Dr. med., für Pathologische Anatomie, Obermedizinalrat, Staatl. und gemeindliche Unfallversicherung in Bayern. M 2, Barerstraße 24 (2 54 65) – Prosektur des Nervenkrankenhauses Haar b. München (4 65 21). Privatanschrift: M 23, Mannheimer Straße 12 (36 40 33).

Graeber Helmut (13. 1. 51), Dr. med., für Innere Medizin. M 9, Rabenkopfstraße 15 (49 43 58).

Baumer Ludwig (25. 6. 51), Dr. med., für Neurologie und Psychiatrie, Ob.-Med.-Rat, Dir. der Städt. Nervenkl. in Bamberg (Telefon Bamberg 61 17 / 61 18).

Stoeber Elisabeth (22. 8. 51), Dr. med., für Kinderheilkunde, Garmisch-Partenkirchen, Kinderklinik und Heilstätte der Inneren Mission, Pitzaustraße 12. Privatanschrift: Hindenburgstraße 35 (Garmisch F. 26 17 und 33 32).

Giuliani Karl (2. 2. 52), Dr. med., für Orthopädie, Chefarzt der Helsing'schen orthopäd. Heilanstalt Augsburg-Göggingen.

- Brachmann Franz** (30. 6. 52), Dr. med., Dr. med. dent., für Zahnheilkunde, wiss. Oberassistent an der Klinik für Zahn-, Mund- und Kieferkrankheiten. M 27, Lamontstraße 8/III (44 08 92).
- Voss Heinz-Jürgen** (2. 8. 52), Dr. med., für Augenheilkunde, Fürth, Nürnberger Straße 16.
- Mattick Friedrich** (12. 8. 52), Dr. med., für Anatomie. M 15, Kaiser-Ludwig-Platz 1/II (53 20 01).
- Athanasίου Demetre J.** (13. 8. 52), Dr. med., für Innere Medizin, Assistent der II. Medizin. Klinik. M 8, Prinzregentenstraße 83/II (44 14 00).
- Ekert Friedrich** (6. 9. 52), Dr. med., für Röntgenologie und Physikalische Therapie, Chefarzt der Strahlen- und Physikal.-therap. Abteilung des Städt. Krankenhauses rechts d. Isar. M 8, Ismaninger Straße 22 (44 98 11); Privatanschrift: M 27, Rudliebstraße 4/0 (48 26 39).
- Stieve Friedrich-Ernst** (9. 3. 53), Dr. med., für Innere Medizin, wiss. Oberassistent am Institut und der Poliklinik f. Physikal. Therapie und Röntgenologie. M 25, Lindenschmittstraße 45/I (7 09 19).
- Halbach Hans** (2. 6. 53), Dr. med., Dr.-Ing., für Pharmakologie – beurlaubt –. Weltgesundheitsorganisation Genf.
- Lutz Josef** (7. 8. 53), Dr. med., für Chirurgie, Chefarzt des Kinderkrankenhauses an der Lachnerstraße. M-Solln, Großhesseloher Straße 4 (79 48 78).
- Merté Hanns-Jürgen** (8. 8. 53), Dr. med., für Augenheilkunde, wiss. Oberassistent der Univ.-Augenklinik. M 15, Mathildenstraße 8 (55 32 21).
- Marx Rudolf** (17. 2. 54), Dr. med., für Innere Medizin, wiss. Assistent der I. Med. Klinik. M 23, Osterwaldstraße 16 (33 36 59).
- Nowy Herbert** (12. 4. 54), Dr. med., für Innere Medizin, wiss. Oberassistent der Med. Poliklinik. M 9, Kornblumenweg 16 (49 68 20).
- Lang Werner** (17. 7. 54), Dr. med., für Innere Medizin, wiss. Oberassistent an der I. Medizinischen Klinik. M 27, Cuvilliestraße 25 (48 31 34).
- Zöllner Nepomuk** (26. 7. 54), Dr. med., für Innere Medizin, wiss. Assistent d. Medizin. Poliklinik. M 9, Harthauser Straße 71a (43 50 54).

- Schedel Franz** (29. 7. 54), Dr. med., für Chirurgie, Chefarzt und ärztl. Direktor des Städt. Krankenhauses Passau, Bischof-Pilgrim-Str. 1 (62 14).
- Forell Max-Michael** (8. 9. 54), Dr. med., für Innere Medizin, wiss. Assistent d. II. Med. Klinik. M. 27, Böhmerwaldplatz 6 (48 07 00).
- Struppler Albrecht** (19. 11. 54), Dr. med., für Innere Medizin. Oberarzt der Neurolog. Abtlg. des Städt. Krankenhauses r. d. Isar. Feldafing, Maffeistraße 105 (0 81 57 / 3 40).
- Ungerecht Kurt** (22. 12. 54), Dr. med., für Hals-Nasen-Ohrenheilkunde, wiss. Oberassistent der Hals-Nasen-Ohrenklinik. M-Pasing, Perlschneiderstraße 24 (8 20 70).
- Goossens Nico** (26. 1. 55), Dr. med., für Innere Medizin, wiss. Mitarbeiter an der Medizin. Poliklinik. M 23, Simmernstraße 11 (33 32 14).
- Reiter Melchior** (8. 2. 55), Dr. med., für Pharmakologie und Toxikologie, Konservator am Pharmakolog. Institut Prien am Chiemsee, Max-Haushofer-Straße 2 (0 80 51 / 6 65).
- Kapal Ewald** (16. 3. 55), Dr. med., für Physiologie. M 13, Bauerstr. 26 (37 13 93).
- Waidl Ernst** (18. 3. 55), Dr. med., für Geburtshilfe und Frauenheilkunde, Oberarzt der II. Univ.-Frauenklinik. M 15, Lindwurmstraße 2a (55 81 17).
- Röckl Helmut** (25. 3. 55), Dr. med., für Dermatologie und Venerologie, städt. Oberarzt der Dermat. Klinik. M, Dall'Armistraße 24/0 (6 25 96).
- Maske Helmut** (1. 4. 55), Dr. med., für Innere Medizin – beurlaubt –. Bad Homburg von der Höhe, Am Zollstock 47 (53 64).
- Trummert Walter** (1. 4. 55), Dr. med., für Innere Medizin. M 9, Wunderrhornstraße 8 (47 66 34).
- Mayet Anton** (13. 4. 55), Dr. med., für Anatomie, Konservator am Anatomischen Institut. M-Untermenzing, Stahlstraße 30.
- Stampfl Benno** (30. 4. 55), Dr. med., für Allgemeine Pathologie und Pathologische Anatomie, Oberarzt am Patholog. Institut d. Städt. Krankenhauses M-Schwabing. M 13, Clemensstraße 66.

v. Berlin Susanne (27. 7. 55), Dr. med., für Kinderheilkunde, wiss. Oberassistentin der Universitäts-Kinderklinik. M-Solln, Pappe-ritzstraße 5 (79 43 32).

Meinicke Kurt (10. 8. 55), Dr. med., für Dermatologie und Venerologie, wiss. Assistent der Dermat. Klinik. Grünwald, Eichleitenstraße 25 (47 14 92) (Senatsvertreter der Nichtordinarien).

Eymer Karl Peter (16. 11. 55), Dr. med., für Innere Medizin, wiss. Assistent der II. Med. Klinik. M 13, Hohenstaufenstraße 10/I (33 99 95).

Tavmergen Haluk Nezihi (5. 12. 55), Dr. med., für Frauenheilkunde und Geburtshilfe, Leiter der Univ.-Frauenklinik in Izmir (Türkei) – beurlaubt –.

Martius Gerhard (4. 1. 56), Dr. med., für Geburtshilfe und Gynäkologie, wiss. Oberassistent der I. Univ.-Frauenklinik. M 15, Maistraße 11 (55 81 01).

Vogt Dietrich (13. 2. 56), Dr. med., für Kinderheilkunde, mit Lehrauftrag für Gesundheitslehre und Schulhygiene, wiss. Oberassistent der Kinderpoliklinik. M 19, Arnulfstraße 297 (57 00 10).

Weber Eduard (7. 3. 56), Dr. med., für Neurochirurgie, wiss. Oberassistent der Chirurg. Klinik. M 23, Destouchesstraße 3.

Borelli Siegfried (15. 3. 56), Dr. med., Dr. phil., für Dermatologie und Venerologie, wiss. Assistent der Dermatolog. Klinik. M 15, Thal- kirchner Straße 48/V (5 59 81 und 77 43 43).

Pirner Friedrich Georg (22. 6. 56), Dr. med., für Chirurgie, wiss. Oberassistent der Chirurg. Poliklinik. M 27, Schumannstraße 9/IV (44 19 38).

Kugel Erich (7. 7. 56), Dr. med., für Chirurgie, Thoraxchirurg der Chirurg. Abteilung des Städt. Krankenhauses rechts der Isar. M 8, Ismaninger Straße 22 (44 98 11).

Wetzstein Rudolf (28. 7. 56), Dr. med., für Anatomie. M 15, Kapu- zinerstraße 20 (7 18 39).

Spann Wolfgang (31. 7. 56), Dr. med., für Gerichtliche und Versiche- rungsmedizin, wiss. Assistent am Inst. f. Gerichtliche u. Versich.- Medizin. M 9, Am Bergsteig 6 (49 62 13).

- Nasemann Theodor** (9. 8. 56), Dr. med., für Dermatologie und Venereologie, wiss. Oberassistent der Dermatolog. Klinik. Gauting bei München, Luisenstraße 8 (86 20 65).
- Burger Hans** (29. 8. 56), Dr. med., für Geburtshilfe und Gynäkologie, Chefarzt der Frauenklinik Eßlingen.
- Frick Ewald** (12. 9. 56), Dr. med., für Neurologie und Psychiatrie, wiss. Assistent der Univ.-Nervenklinik. M 2, Kreittmayrstraße 30.
- Dingler Emmi Christa** (21. 9. 56), Dr. med., für Anatomie, wiss. Assistentin am Anatom. Institut. M 13, Luisenstraße 69/IV.
- Küchle Hans-Joachim** (8. 11. 56), Dr. med., für Augenheilkunde, wiss. Ober-Assistent der Augenklinik. M 61, Denninger Straße 177 (48 41 88).
- Eder Max** (11. 12. 56), Dr. med., für Allg. Pathologie und Pathologische Anatomie, wiss. Assistent am Patholog. Institut. M 8, Bergam-Laim-Straße 68 (45 09 47).
- Jungwirth Johann** (1. 2. 57), Dr. med., für Gerichtl. u. Versicherungsmedizin, wiss. Assistent am Institut f. Gerichtl. u. Versicherungsmedizin. M 15, Sendlinger-Tor-Platz 8 (55 23 38).
- Pabst Hans Werner** (4. 4. 57), Dr. med., für physikal. Medizin, wiss. Oberassistent am Inst. und der Poliklinik für physikal. Therapie und Röntgenologie. M 27, Scheinerstraße 13.
- Felix Wolfgang** (4. 4. 57), Dr. med., für Pharmakologie und Toxikologie, wiss. Assistent am Pharmakolog. Inst. M 23, Speyerer Straße 10/I.
- Lang Johannes** (5. 4. 57), Dr. med., für Anatomie, wiss. Assistent am Anatom. Institut. M 23, Biedersteiner Straße 26.
- Loebell Georg** (10. 4. 57), Dr. med., für Hals-Nasen-Ohrenheilkunde, wiss. Assistent an der Hals-Nasen-Ohrenklinik. M 25, Waxensteinstraße 29.
- Blömer Hans** (24. 7. 57), Dr. med., für Innere Medizin, Chefarzt der I. Med. Abtlg. d. Städt. Krankenhauses r. d. Isar. M 8, Ismaninger Straße 22 (44 98 11); privat: M 23, Ruemannstraße 23 (36 31 36).
- Linzenmeier Götz** (30. 7. 57), Dr. med., für Medizin. Mikrobiologie, Oberarzt am Hygiene-Inst. M 15, Pettenkoferstraße 11 (Med. Mikrobiol. Untersuch.-Abtlg. im Anatomie-Gebäude) (59 45 05); Privatanschrift: M 9, Eduard-Schmid-Straße 7 (29 18 13).

- Wrba Heinrich** (27. 9. 57), Dr. med., Dr. rer. nat., für Experimentelle Medizin, wiss. Assistent am Patholog. Institut. M 23, Germaniastraße 27 (33 88 40).
- Hess Johann** (22. 2. 58), Dr. med., für Innere Medizin, wiss. Assistent der Med. Poliklinik, M-Obermenzing, Thaddäus-Eck-Straße 3 (8 12 75).
- Löblich Hans-Joachim** (22. 2. 58), Dr. med., für Pathologische Anatomie, wiss. Assistent am Patholog. Institut. M 13, Barerstraße 88.
- Wagner Hans** (3. 4. 58), Dr. med., für Geburtshilfe und Gynäkologie, wiss. Assistent der I. Frauenklinik. M 2, Ottostraße 8.
- Jatzkewitz Horst** (11. 4. 58), Dr.-Ing., für Physiolog. Chemie, Leiter der Biochem. Abtlg. der Deutsch. Forsch.-Anstalt für Psychiatrie (Max-Planck-Institut). M 23, Kraepelinstraße 2, M 27, Grüntal 30.
- Buchborn Eberhard** (24. 4. 58), Dr. med., für Innere Medizin, wiss. Oberassistent der I. Med. Klinik. M 9, Hertlingstraße 1 (43 26 03).
- Semm Kurt** (17. 7. 58), Dr. med., für Gynäkologie und Geburtshilfe, wiss. Oberassistent der II. Univ.-Frauenklinik. M-Solln, Melchiorstraße 35 (79 43 40).
- Grill Werner** (22. 7. 58), Dr. med., für Chirurgie, Oberarzt d. Chirurg. Klinik. M 15, Nußbaumstraße 16/II (59 17 00).
- Beer Rüdiger** (22. 7. 58), Dr. med., für Anästhesiologie, Oberarzt an der Chirurg. Klinik. M-Pasing, Veldenerstraße 5 (1 91 11).
- Kaiser Rudolf** (31. 8. 58), Dr. med., für Geburtshilfe und Gynäkologie, wiss. Assistent der I. Frauenklinik. Grünwald bei München, Am Fischerwinkel 17.
- Karnbaum Sebastian** (29. 1. 59), Dr. med., Dr. phil., für Chirurgie, wiss. Oberassistent der Chirurg. Klinik. M 23, Osterwaldstr. 115.
- Herz Albert** (25. 2. 59), Dr. med., für Pharmakologie und Toxikologie, wiss. Assistent am Pharmakolog. Institut. M 13, Neureutherstraße 5.
- Bleichert Adolf** (28. 2. 59), Dr. med., für Physiologie, wiss. Assistent am Physiolog. Institut. M 19, Wendl-Dietrich-Straße 6.
- Knecević Mirko** (15. 7. 59), Dr. med., für Allgemeine und Pathologische Anatomie, Primärarzt am Patholog. Institut des Allgemeinen Krankenhauses und Dozent der Medizinischen Fakultät Zagreb/Jugoslawien, Mosa, Pijade 34/II.

- Berchtold Rudolf** (1. 9. 59), Dr. med., für Chirurgie, wiss. Oberassistent der Chirurg. Klinik. M 25, Heckenstallerstraße 151.
- Netzer Clemens Otto** (1. 9. 59), Dr. med., für Chirurgie, wiss. Assistent der Chirurg. Poliklinik. M 8, Ismaninger Straße 66.
- Viernstein Karl** (1. 12. 59), Dr. med., für Orthopädie, Oberarzt bei der Orthopädischen Klinik. Grünwald bei München, Dr.-Max-Straße 72.
- Dietrich Konrad** (16. 12. 59), Dr. med., Dr. med. dent., für Chirurgie, wiss. Assistent der Chirurg. Poliklinik. M 12, Agnes-Bernauer-Straße 45.
- Arnholdt Friedrich** (1. 1. 60), Dr. med., für Urologie, ärztl. Direktor der Urologischen Klinik d. Stadt Stuttgart, Arzenbergstraße 45.
- Georgii Axel** (16. 1. 60), Dr. med., für Allgemeine Pathologie und pathologische Anatomie, wiss. Assistent am Pathologischen Institut. M 9, Am Bergsteig 6.
- Schmiedt Egbert** (16. 1. 60), Dr. med., für Chirurgie u. Urologie, wiss. Oberassistent der Chirurgischen Klinik. M 55, Kurparkstraße 51 (1 68 42).
- Bandmann Hans-Jürgen** (16. 2. 60), Dr. med., für Dermatologie und Venerologie, wiss. Assistent der Dermatolog. Klinik. M-Obermenzing, „Am Durchblick“, Friedrich-Reiner-Weg 1 (8 49 03).
- Goetz Otmar** (1. 3. 60), Dr. med., für Kinderheilkunde, wiss. Assistent d. Univ. Kinderklinik. Icking/Isartal, Fuchsbühl 17.
- Ketzerl Werner** (16. 4. 60), Dr. med. dent., Dr. med., für Zahnheilkunde, wiss. Assistent der Cons. Abtlg. d. Zahnklinik. M 9, Balanstraße 308.
- Gottstein Ulrich** (2. 9. 60), Dr. med., für Innere Medizin, wiss. Assistent der II. Med. Klinik, Pullach b. München, Baumstraße 5 (79 04 94).
- Krone Heinrich Adolf** (2. 9. 60), Dr. med., für Geburtshilfe und Frauenheilkunde, wiss. Assistent der I. Frauenklinik. M 15, Maistraße 11 (55 81 01).
- Riecker Gerhard** (6. 9. 60), Dr. med., für Innere Medizin, wiss. Assistent der I. Med. Klinik. M 9, Lindenstraße 32.

Lehrbeauftragte:

Saller Karl (17. 12. 48), Dr. phil. et med., o. Professor für Anthropologie in der Naturwiss. Fakultät, Vorstand des Instituts für Anthropologie und Humangenetik. Großhesselohe bei München, Kastanienallee 9 (79 52 36).

Franke Heinrich, Dr. phil., Dr. med. h. c. (Hon.-Prof. für Röntgenphysik in der Naturw. Fakultät), für Physikalische Grundlagen der Röntgenphotographie. Erlangen, Burgbergstraße 36.

Lederer Eugen, Dr. med. habil., für Arbeitsmedizin, Reg.-Med.-Direktor, Staatl. Gewerbearzt für Bayern, Bayer. Landesinstitut für Arbeitsmedizin, M 13, Winzererstraße 9, Privat-Anschrift: M 13, Adelheidstraße 33 (37 24 41).

Künzler Friedrich, Dr. med., f. Krankenmassage, Lehrarzt b. d. Staatl. Schule für mediz. Bademeister am Institut und Poliklinik für Physikalische Therapie und Röntgenologie. M 15, Ziemssenstraße 1 (55 82 71), M 27, Amberger Straße 2 (48 20 73).

Dirnagl Karl, Dipl.-Physiker, für Physikalische Grundlagen der Physikalischen Medizin einschl. Balneologie und Klimatologie (Oberkonservator am Balneolog. Institut b. d. Univ. München, Med. und Klimatol. Abtlg.). M 15, Ziemssenstraße 1 (55 82 71).

Bunde Erich, Dr. phil. nat., Dipl.-Physiker, für Physikalische Grundlagen in Röntgenologie und Strahlenheilkunde, Institut und Poliklinik für Physikal. Therapie und Röntgenol. M 15, Ziemssenstr. 1 (55 82 71).

Tierärztliche Fakultät

Ordentliche öffentliche Professoren:

- * **Zorn Wilhelm** (1. 4. 20), Dr. phil., Dr. med. vet. h. c., für Tierzucht, früher o. Prof. der Universität Breslau. M 23, Leopoldstraße 104/II (33 11 65).
- * **Nörr Johannes** (17. 1. 27), Dr. med. vet., Dr. med. vet. h. c., für spezielle Pathologie und Therapie, Gerichtliche Tiermedizin. M 23, Brangänenstraße 4 (33 18 00).
- Westhues Melchior** (1. 4. 31), Dr. med. vet., Dr. med. h. c., für Chirurgie und Augenheilkunde, Vorstand der Chirurg. Tierklinik und des Instituts für Huf- und Klauenkunde. M 23, Schwedenstraße 52 (33 56 14).
- Zipf Karl** (1. 4. 34), Dr. med., für Pharmakologie, Toxikologie und Pharmazie, Vorstand des Institutes für Pharmakologie, Toxikologie u. Pharmazie, Vorstand der Verwaltung der Tierärztlichen Kliniken und Institute, Prodekan. M 27, Maria-Theresia-Str. 28 (48 20 65).
- * **Stoß Anton** (22. 11. 34), Dr. med. vet., für Anatomie, Histologie und Entwicklungsgeschichte. M 23, Keferstraße 17 (33 12 88).
- Meyn Adolf** (1. 5. 38), Dr. med. vet., für Hygiene, Seuchenlehre, Mikrobiologie, Vorstand des Instituts für Tierhygiene. Dekan. M 22, Dianastraße 7 (29 49 34).
- * **Rolle Michael** (1. 4. 39), Dr. med. vet., für Hygiene, Seuchenlehre, Mikrobiologie. M 8, Steinhauser Straße 25/I (44 56 65).
- Ullrich Konrad** (1. 10. 46), Dr. med. vet., für innere Tierkrankheiten, Vorstand der Medizinischen Tierklinik. M 58, Deikestraße 42 (45 57 98).
- Brüggemann Johannes** (1. 1. 48), Dr. med. vet., Dr. rer. nat., für Physiologie, physiologische Chemie und Ernährungsphysiologie, Vorstand des Instituts für Physiologie u. Ernährung der Tiere. M 22, Veterinärstraße 13 (33 11 07).
- Baier Walther** (1. 9. 48), Dr. med. vet., für Geburtshilfe, Gynäkologie und für Behandlung von Außenfällen sowie Zuchtschäden und Aufzuchtkrankheiten, Vorstand der Gynäkologischen und Ambulatorischen Tierklinik. M 22, Königinstraße 12 (33 13 85).

Sedlmeier Hans (13. 5. 52), Dr. med. vet., für Allgemeine Pathologie und pathologische Anatomie. Vorstand des Instituts für Tierpathologie, Prodekan. M 13, Karl-Theodor-Str. 106/III (37 43 04).

Grau Hugo (24. 1. 53), Dr. med. vet., für Anatomie, Histologie und Entwicklungsgeschichte, Vorstand des Instituts für Tieranatomie. M 22, Veterinärstraße 2/III (29 36 01).

Liebmann Hans (1. 7. 54), Dr. phil., für Zoologie, Parasitologie und Hydrobiologie, Vorstand des Zoologisch-Parasitologischen Instituts. Vorstand der Bayerischen Biologischen Versuchsanstalt (Demoll-Hofer-Institut) und der Teichwirtschaftlichen Abteilung in Wielenbach bei Weilheim. M 27, Mauerkircherstraße 30/II (48 15 90).

Bauer Heinrich (23. 2. 56), Dr. med. vet., Dr. phil., für Tierzucht, Vorstand des Instituts für Tierzucht, Vererbungs- und Konstitutionsforschung und Leiter des Lehr- und Versuchsgutes Schleißheim. M 22, Veterinärstraße 13 (33 16 48).

Kotter Ludwig (26. 9. 60), Dr. med. vet., für Nahrungsmittelkunde, Vorstand des Instituts für Nahrungsmittelkunde. M 23, Ansprengerstraße 4/III (33 15 00).

Planmäßige außerordentliche Professoren:

* **Abelein Richard** (1. 11. 35), Dr. med. vet., für Geburtshilfe, für die Behandlung von Außenfällen sowie für Zuchtschäden und Aufzuchtkrankheiten. M 23, Montsalvatstraße 5 (33 44 48).

* **Jöchle Hans** (14. 8. 39), Dr. med. vet., für Hufkrankheiten, Theorie des Hufbeschlags und Beschirrungslehre. M 19, Dachauer Str. 144 (6 60 19).

Honorarprofessoren:

Mennel Eugen (1. 6. 48), Dr. med. vet., für Hufkrankheiten, Theorie des Hufbeschlags und der Beschirrungslehre, Landwirtschaftsrat a. D. – liest nicht –, Berg bei Starnberg, Seestraße 23^{1/2}.

Schellner Hans (10. 12. 56), Dr. med. vet. habil., für Tierseuchenlehre, Direktor der Bayer. Landesanstalt für Tierseuchenbekämpfung in Schleißheim. Schleißheim bei München, Eichenstraße 20 (36 91 26).

Dürrwaechter Ludwig (6. 8. 59), Dr., Ministerialdirektor im Bayer. Staatsministerium für Ernährung, Landwirtschaft und Forsten, für Tierzucht. M 15, Haydnstraße 11 (55 81 08).

Privatdozenten:

Schebitz Horst (1. 12. 59), Dr. med. vet., Prof. für Röntgenologie (früher o. Prof. für Chirurgie an der Universität Leipzig). M 22, Königinstraße 18.

Bronsch Kurt (30. 6. 55), Dr. med. vet., für Veterinär-Physiologie und physiologische Chemie. M 19, Brunnhildenstr. 4 (57 06 95) (Fakultätsvertreter der Nichtordinarien).

Kalich Johann (3. 8. 55), Dr. med. vet., für Hygiene, Seuchenlehre und Bakteriologie. M 13, Türkenstraße 29.

Mayr Anton (8. 2. 56), Dr. med. vet., für Mikrobiologie und Tierseuchenlehre. Tübingen, Im Schönblick 65 (47 88). Leiter der Mikrobiologischen Abteilung der Bundesforschungsanstalt für Viruskrankheiten der Tiere in Tübingen.

Drepper Kraft (13. 9. 56), Dr. agr., Dr. med. vet., für Physiologie und Tierernährung. M 23, Nikolaistraße 15/0 (33 72 12).

Dahme Erwin (31. 1. 57), Dr. med. vet., für Allgemeine Pathologie, Pathologische Anatomie und Histologie. M 2, Loristraße 3a/4 (55 36 27).

Leidl Werner (28. 2. 57), Dr. med. vet., für Geburtshilfe, Gynäkologie sowie Zuchtschäden und Aufzuchtkrankheiten. M 22, Königinstraße 12 (33 47 41).

Boessneck Joachim (12. 9. 57), Dr. med. vet., für Anatomie, Histologie und Embryologie. Unterpfaffenhofen, Jägerweg 34.

Tiews Jürgen (27. 9. 57), Dr. agr., Dr. med. vet., für Physiologie, physiologische Chemie und Ernährungsphysiologie. M 27, Beblostraße 9 (48 35 34).

Walter Peter (10. 2. 58), Dr. med. vet., für Anatomie, Histologie und Embryologie. M 9, Geiseltageiststraße 97 (49 28 59).

Kraft Helmut (31. 8. 58), Dr. med. vet., für Innere Tiermedizin. M 19, Postillonstraße 2 (6 73 42).

Karg Heinrich (21. 1. 59), Dr. med. vet., für Physiologie, physiologische Chemie und Ernährungsphysiologie. M 2, Rheinbergerstr. 1 (29 70 74).

Prändl Oskar (25. 8. 60), Dr. med. vet., f. Tierärztliche Nahrungsmittelkunde. M 23, Speyerer Straße 10 (35 82 34).

Lehrbeauftragte:

Hörhammer Ludwig, Dr. phil., für Botanik und Pharmakognosie, o. Prof. für Pharmakognosie in der Naturw. Fak., Vorstand des Instituts für Pharmazeutische Arzneimittellehre. M 19, Laimer Str. 14 (57 00 30).

Rintelen Paul, Dr. agr. habil., Dr. phil., o. Prof. für Wirtschaftslehre des Landbaues, Direktor des Instituts für Wirtschaftslehre des Landbaues und d. Staatsgutes Weißenstephan. Freising-Weißenstephan 1 (Tel. Freising 4 82).

Krauss Walter, Dr. phil., apl. Prof. an der Naturw. Fakultät, für physik.-chem. Grundlagen der Physiologie einschl. der naturw. Grundlagen der Methodik im physiologischen u. klin. Laboratorium (s. Naturw. Fak.).

v. Obernberg Hubert, Dr. med. vet., für Pharmazeutischen Kurs, Konservator am Institut für Pharmakologie, Toxikologie und Pharmazie der Tierärztlichen Fakultät. Gräfelfing, Tassilostraße 1.

Forstner Max Joachim, Dr. med. vet., Assistent am Zoologisch-Parasitologischen Institut, für Wild- und Zootiere und deren parasitäre Erkrankungen. M 9, Stadelheimer Str. 25.

Philosophische Fakultät

Ordentliche öffentliche Professoren:

* **Sommer Ferdinand** (9. 4. 02), Dr. phil., für allgemeine und indogermanische Sprachwissenschaft — liest nicht —. Geh. Regierungsrat. M 23, Destouchesstraße 13 (33 75 95).

* **Diels Paul** (1. 10. 11), Dr. phil., für slavische Philologie. M 13, Josephsplatz 5/II r. (37 48 08).

* **Jantzen Hans** (1. 10. 16), Dr. phil., für mittlere und neuere Kunstgeschichte — liest nicht —. Freiburg i. Br., Rosenau 2.

* **Buschor Ernst** (1. 3. 20), Dr. phil., Dr. phil. h. c., für Archäologie — liest nicht —. M 2, Meiserstraße 10.

Schnabel Franz (1. 10. 22), Dr. phil., Dr.-Ing. e. h., Dr. oec. publ. h. c., für Geschichte, Vorstand des Historischen Seminars, Abteilung Neuere Geschichte. M 38, Stuberstraße 25 (57 19 93).

Guardini Romano (1. 5. 23), Dr. theol., Dr. phil. h. c., für christliche Weltanschauung und Religionsphilosophie. M 27, Merzstraße 2 (48 04 68).

* **Pfeiffer Rudolf** (1. 10. 23), Dr. phil., für klassische Philologie. M 13, Hiltenspergerstraße 21/0 (37 21 85).

* **Haenisch Erich** (1. 10. 25), Dr. phil., für ostasiatische Kultur- und Sprachwissenschaft — liest nicht —. Stuttgart, Ameisenbergstraße 11/I.

Klingner Friedrich (1. 10. 25), Dr. phil., für klassische Philologie, Vorstand des Seminars für klassische Philologie. M 13, Josephsplatz 5/II (37 12 77).

* **Rohlf's Gerhard** (30. 4. 26), Dr. phil., Dr. phil. h. c., für romanische Philologie — liest nicht —. Tübingen-Hirschau, Hirschhalde 2.

* **Lehmann Paul** (29. 12. 26), Dr. phil., für lateinische Philologie des Mittelalters — liest nicht —. M 19, Gaßnerstraße 16 (57 00 37).

* **v. Müller Karl Alexander** (1. 7. 28), Dr. phil., für mittlere und neuere Geschichte sowie bayerische Landesgeschichte — liest nicht —. Rottach-Egern, Fürstenstraße 10.

* **Babinger Franz** (1. 1. 30), Dr. phil., für Geschichte und Kultur des Nahen Orients sowie Turkologie. M 19, Dachauer Straße 140 c.

* **Dölger Franz** (1. 4. 31), Dr. phil., Dr. phil. h. c., für mittel- und neu-griechische Philologie — liest nicht —. M 13, Agnesstraße 38/II (37 22 36).

* **Rosenfeld Hans-Friedrich** (1. 7. 32), Dr. phil., für germanische Philologie. M.-Solln, Sollner Straße 22/I (44 30 00).

Rheinfelder Hans (16. 5. 33), Dr. phil., für romanische Philologie, Vorstand des Seminars für Romanische Philologie. M.-Obermenzing, Pflegerstraße 28 (57 27 16).

Sedlmayr Hans (30. 9. 36), Dr. phil., für mittlere und neuere Kunstgeschichte, Vorstand des Kunsthistorischen Seminars. M 22, Widenmayerstraße 46/II.

- * **Dempf Alois** (1. 9. 37), Dr. phil., für Philosophie. M 27, Felix-Dahn-Straße 2 a (48 24 08).
- Lersch Philipp** (1. 10. 37), Dr. phil., für Psychologie und Philosophie, Vorstand des Psychologischen Instituts. M 23, Dreschstraße 5 (33 50 13).
- Kuhn Helmut** (1. 11. 37), Dr. phil., für Philosophie, Vorstand des Philosophischen Seminars I (zweite Abteilung). M 8, Maria-Theresia-Straße 7 (44 90 56).
- v. **Fritz Kurt** (1. 7. 38), Dr. phil., für klassische Philologie, Vorstand des Seminars für klassische Philologie. M 22, Veterinärstraße 2 (29 73 22).
- Koschmieder Erwin** (1. 5. 39), Dr. phil., für slavische und baltische Philologie, Vorstand des Seminars für Slavische und Baltische Philologie. Vaterstetten, Zugspitzstraße 443 (Zorneding 83 75, von München aus: 08106/83 75).
- Baumann Hermann** (1. 11. 39), Dr. phil., für Völkerkunde, Vorstand des Instituts für Völkerkunde. M. Stuntzstraße 27 (48 43 62).
- Schenk von Stauffenberg Alexander Graf** (1. 8. 41), Dr. phil., für alte Geschichte, Vorstand des Seminars für Alte Geschichte. M 13, Rambergstraße 8/IV.
- * **Borchardt Hans Heinrich** (15. 6. 43), Dr. phil., für neuere deutsche Literaturgeschichte. M-Solln, Josef-Schwarz-Weg 11 (79 42 40).
- Clemen Wolfgang** (1. 8. 43), Dr. phil., für englische Philologie, Vorstand des Seminars für Englische Philologie. Endorf/Obb. (326) und M 13, Georgenstraße 9/I.
- Hammitzsch Horst** (1. 5. 44), Dr. phil., für Japanologie, Vorstand des Seminars für Japanologie. Unterpfaffenhofen, Feldstraße 7.
- * **Wenzl Aloys** (16. 3. 46), Dr. phil., für Philosophie. M 23, Bonner-Straße 24/II (33 04 92).
- * **Spindler Max** (16. 5. 46), Dr. phil., für mittlere und neuere Geschichte sowie bayerische Geschichte. M 27, Menzelstraße 1.
- Müller Max** (1. 10. 46), Dr. phil., für Philosophie, Vorstand des Philosophischen Seminars I (erste Abteilung). M 2, Theresienstr. 21/V (22 69 20).
- Wissmann Wilhelm** (24. 1. 47), Dr. phil., für allgemeine und indogermanische Sprachwissenschaft, Vorstand des Sprachwissenschaftlichen Seminars. M 13, Schellingstraße 10/V (29 36 07).

- Spörl Johannes** (1. 5. 47), Dr. phil., für Geschichte, Vorstand des Historischen Seminars, Abteilung Mittelalterliche Geschichte. M 23, Kaiserstraße 59/III (33 44 27).
- Kunisch Hermann** (1. 11. 47), Dr. phil., für neuere deutsche Literaturgeschichte, Vorstand des Seminars für Deutsche Philologie, Neuere Abteilung; Vorstand des Instituts für Theatergeschichte. M 19, Nürnberger Straße 63 (6 77 34).
- Spitaler Anton** (5. 8. 48), Dr. phil., für semitische Philologie, Vorstand des Seminars für Semitistik, Vorderasiatische Altertumskunde und Islamwissenschaft. M 22, Veterinärstraße 2/III links (22 00 22).
- Hoffmann Helmut** (22. 10. 48), Dr. phil., für Indologie und Iranistik, Vorstand des Seminars für Indologie und Iranistik, Prodekan. M 13, Hiltenspergerstraße 15/II.
- Grassi Ernesto** (16. 11. 48), Dr. phil., für Philosophie des Humanismus. M 22, Königinstraße 1 (2 12 73).
- * **Schneider Friedrich** (5. 11. 49), Dr. phil., für Pädagogik. M 13, Josephsplatz 5 (37 23 55).
- Werner Joachim** (5. 11. 49), Dr. phil., für Vor- und Frühgeschichte, Vorstand des Instituts für Vor- und Frühgeschichte. M 22, Königinstraße 69/IV (36 34 12).
- Keilhacker Martin** (9. 3. 52), Dr. phil., für Pädagogik und Psychologie, Vorstand des Pädagogischen Seminars. M 55, Toemlingerstraße 13.
- Franke Herbert** (29. 3. 52), Dr. phil., Dr. jur., für ostasiatische Kultur- und Sprachwissenschaft, Vorstand des Seminars für Ostasiatische Kultur- und Sprachwissenschaft. (13 b) Stockdorf, Kreuzweg 30 (89 99 85).
- * **Basler Otto** (9. 4. 52), Dr. phil., für deutsche Philologie und Volkskunde, Honorarprofessor in der Phil. Fakultät der Univ. Freiburg/Br. — liest nicht —. Zell-Riedle bei Offenburg/Baden.
- Bischoff Bernhard** (7. 4. 53), Dr. phil., für lateinische Philologie des Mittelalters, Dekan, Vorstand des Seminars für lateinische Philologie des Mittelalters. Planegg, Ruffini-Allee 27 (8 98 31).
- Bosl Karl** (19. 9. 53), Dr. phil., für bayerische Landesgeschichte, Vorstand des Historischen Seminars, Abteilung Bayerische Geschichte, Vorstand des Instituts für bayerische Geschichte. M 15, Goethestraße 66/I.

- Kuhn Hugo** (24. 4. 54), Dr. phil., für deutsche Philologie, Vorstand des Seminars für Deutsche Philologie, Ältere Abteilung. M 22, Veterinärstraße 2 (29 34 54).
- Homann-Wedeking Ernst** (1. 9. 54), Dr. phil., für klassische Archäologie, Vorstand des Archäologischen Seminars. M 2, Meiserstraße 10.
- Egermann Franz** (8. 2. 55), Dr. phil., für klassische Philologie, Vorstand des Seminars für klassische Philologie. M 27, Kufsteiner Platz 4.
- Georgiades Thrasybulos** (30. 6. 55), Dr. phil., für Musikwissenschaft, Vorstand des Musikwissenschaftlichen Seminars. M 2, Theatinerstraße 35/VI (29 54 41).
- * **Stolberg-Wernigerode Otto Graf zu** (14. 12. 55), Dr. phil., für europäische Geschichte mit besonderer Berücksichtigung Westeuropas. M 9, Aurbacherstraße 1/IV (45 17 56).
- Britzelmayr Wilhelm** (9. 7. 56), Dr. oec. publ., für Logistik. M 13, Blütenstraße 3/II.
- Schmaus Alois** (30. 8. 57), Dr. phil., für slavische Philologie, Mitvorstand des Seminars für slavische und baltische Philologie. M 13, Görresstraße 2/II (37 53 82).
- Müller Hans Wolfgang** (1. 4. 58), Dr. phil., für Ägyptologie, Vorstand des Seminars für Ägyptologie; Direktor der Ägyptischen Staatssammlung. M 13, Herzogstraße 115/III (37 57 50).
- Stegmüller Wolfgang** (15. 12. 58), Dr. rer. pol., Dr. phil., für Philosophie, Vorstand des Philosophischen Seminars II. M 23, Viktor-Scheffel-Straße 15 (36 33 41).
- Stadtmüller Georg** (10. 3. 59), Dr. phil., für Geschichte Osteuropas und Südosteuropas, Vorstand des Seminars für Geschichte Osteuropas und Südosteuropas. M 23, Kaulbachstr. 93/II (36 12 77).
- Acht Peter** (14. 3. 59), Dr. phil., für Geschichtliche Hilfswissenschaften, Vorstand des Seminars für Geschichtliche Hilfswissenschaften. M 2, Prinz-Ludwig-Straße 16/III (29 71 11).
- Betz Werner** (1. 4. 59), Dr. phil., für deutsche Philologie, Vorstand des Seminars für Deutsche Philologie, Ältere Abteilung. M 13, Winzererstraße 29/8 (37 82 24).
- Kißling Hans Joachim** (16. 7. 59), Dr. phil., für Geschichte und Kultur des islamischen Orients und Turkologie, Vorstand des Instituts für Geschichte und Kultur des Nahen Ostens sowie für Turkologie. M 13, Elisabethstraße 71.

Hanika Josef (24. 7. 59), Dr. phil., für Volkskunde. M 13, Brunnerstraße 27 (37 87 92).

Beck Hans Georg (1. 1. 60), Dr. theol., für Byzantinistik und Neugriechische Philologie, Vorstand des Instituts für Byzantinistik und Neugriechische Philologie. M 42, Willibaldstr. 8 d (1 49 08).

Friedmann Friedrich Georg (1. 9. 60), Dr. phil., für nordamerikanische Kulturgeschichte, Vorstand des Amerika-Instituts. M 23, Nikolaiplatz 6 (33 21 44).

Planmäßige außerordentliche Professoren:

* **Kehrer Hugo** (1. 10. 35), Dr. phil., für Kunstgeschichte — liest nicht —. M 13, Agnesstraße 12/III 1. (37 12 80).

* **Weifert Ladislaus Michael** (5. 2. 43), Dr. phil., für deutsche Phonetik und Mundartkunde. M 23, Wilhelmstraße 3/I r. (33 96 04).

* **Hengstenberg Wilhelm** (14. 5. 47), Dr. phil., für Philologie des christlichen Orients. Seeshaupt, Schloß Seeseiten.

* **Steinberger Ludwig** (16. 7. 47), Dr. phil., für Namenforschung (Bayern und Nachbarländer). M 8, Rosenheimer Straße 126, Zi. 114 (44 29 61 oder 44 29 62).

Braun Hanns (1. 8. 54), Dr. phil., für Zeitungswissenschaft, Vorstand des Instituts für Zeitungswissenschaft. Geiseltageig b. München, Robert-Koch-Straße 11 (47 63 07).

Wölcken Fritz (30. 10. 58), Dr. phil., für englische Philologie. Marquartstein/Obb., Freiweidacherstraße 5 (0 86 41 / 81 09).

Müller-Seidel Walter (1. 4. 60), Dr. phil., für neuere deutsche Literaturgeschichte. M 27, Eisensteinstraße 6 (48 15 72).

Kabell Aage (1. 9. 60), Dr. phil., für Nordische Philologie und Germanische Altertumskunde, Vorstand des Seminars für Nordische Philologie und Germanische Altertumskunde. M 22, Widenmayerstraße 38 (29 94 31).

Bergius Rudolf (28. 10. 60), Dr. phil., für Psychologie. M 22, Widenmayerstraße 26 (29 81 30).

Pfligersdorffer Georg (1. 11. 60), Dr. phil., für klassische Philologie. M 13, Josephsplatz 5/III (37 62 04).

Fromm Hans (2. 11. 60), Dr. phil., für Deutsche Philologie. Unterföhring, Bahnhofstraße 14.

Honorarprofessoren:

- v. der Leyen Friedrich** (1. 4. 20), Dr. phil., o. em. Professor der Universität Köln, für Volkssage und Volksdichtung — liest nicht —. Kirchseeon vor München, Spanleite 41 (F. Zorneding 560).
- Schmidt Eduard** (1. 10. 25), Dr. phil., früher o. Professor der Universität Kiel, für Archäologie — liest nicht —. Krailling, Post Planegg bei München, Franzstraße 10 (89 92 92).
- Riezler Walter** (16. 4. 46), Dr. phil., für neuere Musikgeschichte — liest nicht —. Holzen-Ebenhausen, Isartal (0 81 78 / 663).
- Diepolder Hans** (22. 6. 46), Dr. phil., Direktor der Antikensammlungen, für Archäologie — liest nicht —. M 22, Königinstraße 1.
- Stepun Fedor** (2. 10. 46), Dr. phil., früher a. o. Professor der Technischen Hochschule Dresden, für russische Geistesgeschichte — liest nicht —. M 13, Ainmillerstraße 30 (3 99 19).
- Uhde-Bernays Hermann** (2. 10. 46), Dr. phil., für neuere deutsche Literaturgeschichte — liest nicht —. Starnberg, Perchastraße 11.
- Kriss Rudolf** (23. 9. 47), Dr. phil., für Volkskunde — liest nicht —. Berchtesgaden, Schließbach 16.
- Welher Anton** (3. 2. 48), Dr. phil., Oberstudiendirektor a. D., für klassische Philologie — liest nicht —. M 15, Kaiser-Ludwig-Platz 3 (53 20 25).
- Ruf Paul** (4. 3. 48), Dr. phil., für Bibliothekswesen — liest nicht —. Krailling, Post Planegg bei München, Hans-Sachs-Straße 20.
- Anwander Anton** (19. 8. 48), Dr. theol., für vergleichende Religionsgeschichte und Religionswissenschaft — liest nicht —. Landsberg (Lech), Herkomerstraße 110.
- Huth Albert** (27. 8. 48), Dr. phil., für angewandte Psychologie. Gräffelfing, Haberlstraße 8 (85 17 67).
- Baethgen Friedrich** (23. 11. 48), Dr. phil., Dr. phil. h. c., Präsident der Monumenta Germaniae Historica i. R., für mittelalterliche Geschichte — liest nicht —. M 19, Aiblinger Straße 3.
- Hösl Ignaz** (31. 1. 49), Dr. phil., Staatsarchivdirektor i. R., für Archivwissenschaft — liest nicht —. M 13, Tengstraße 27/IV.
- Forchhammer Jürgen** (12. 4. 49), für Stimm- und Sprechkunde. M 23, Kaulbachstraße 96/I (33 47 10).

- Heydenreich Ludwig Heinrich** (27. 1. 50), Dr. phil., Direktor des Zentralinstituts für Kunstgeschichte in München, für Kunstgeschichte. M 2, Barer Straße 11/III 2. G. H.
- Rupprecht Karl** (3. 4. 50), Dr. phil., Oberstudiendirektor a. D., für klassische Philologie. M-Pasing, Paosostraße 3 (8 33 42).
- Wagner Friedrich** (16. 9. 50), Dr. phil., Direktor i. R. der Prähistorischen Staatssammlung für Vor- und Frühgeschichte — liest nicht —. M 8, Kellerstraße 9/III.
- Bernhart Joseph** (27. 3. 52), Dr. theol., Dr. phil., für mittelalterliche Geistesgeschichte — liest nicht —. Türkheim/Bayern.
- Metzger Arnold** (28. 6. 52), Dr. phil., für Philosophie. M 27, Lamontstraße 24 (48 31 94).
- Buchner Ernst** (24. 3. 53), Dr. phil., für Kunstgeschichte — liest nicht —. M-Pasing, Marsopstraße 21 (8 24 55).
- Conrad-Martius Hedwig** (18. 3. 55), Dr. phil., für Naturphilosophie. Starnberg/Obb., Flurstraße 3 (0 81 51 / 32 24).
- Müller Theodor** (12. 8. 55), Dr. phil., Direktor des Bayerischen Nationalmuseums, für mittlere und neuere Kunstgeschichte. M 13, Friedrichstraße 3 (33 33 28).
- Pokorny Julius** (13. 9. 55), Dr. phil., Dr. jur., Dr. litt. celt. h. c., für keltische Philologie. Zürich 2, Bleicherweg 15/IV.
- Puchner Karl** (25. 4. 57), Dr. phil., Direktor der Staatl. Archive Bayerns, für Ortsnamenforschung und Siedlungsgeschichte Bayerns. M 2, Arcisstraße 12.
- Lieb Norbert** (25. 3. 59), Dr. phil., Leiter d. Städt. Kunstsammlungen in Augsburg, für Kunstgeschichte. Augsburg, Neidhartstraße 10.
- Grundmann Herbert** (28. 12. 59), Dr. phil., Präsident der Monumenta Germaniae Historica, für mittelalterliche Geschichte. M 2, Meiserstraße 10.
- Kauffmann Hans Eberhard** (18. 3. 60), Dr. phil., für Völkerkunde Hinterindiens. Freiburg/Br., Silberbachstraße 11.
- Hofmarksrichter Karl**, Dr. phil., Direktor des Instituts für gehör- und sprachgeschädigte Kinder in Straubing und des Studienseminars für Taubstummenlehrer in München, für Psychologie der Sprache und der Sprachstörungen. Straubing, Regensburger Str. 35.

Gäste der Fakultät:

Hardy John Edward, Dr. phil., Professor of English, University of Notre Dame, Indiana, für englische und amerikanische Literaturgeschichte. Amerika-Institut.

Galmes de Fuentes Alvaro, Prof. Dr., Direktor des Spanischen Kulturinstituts, für spanische Literatur. Spanisches Kulturinstitut.

Gould James Warren, Dr. phil., Professor of International Relations, Scripps College, Claremont, California, für amerikanische Geschichte. Amerika-Institut.

Letellier Pierre Jacques Edmond, Direktor des Französischen Instituts, Gastprofessor der französischen Regierung, für französische Literatur. M 22, Kaulbachstraße 13 (22 76 75).

Politi Francesco, Dr. phil., Direktor des Italienischen Instituts, für italienische Literatur. M 13, Friedrichstraße 31 (3 02 33).

Reichenberger Arnold G., Dr. phil., o. Professor an der Universität von Pennsylvania (Philadelphia), für spanische Literaturgeschichte. M, Pension Biederstein, Biedersteinstraße (33 03 72).

Schanzer Ernest, M. A., Lecturer in English, University of Liverpool, für englische Literaturgeschichte. M 22, Engl. Seminar der Universität.

Außerplanmäßige Professoren:

**** Dombart Theodor** (22. 8. 27), Dr.-Ing., für Geschichte der Baukunst im Alten Orient und in der Antike. M 23, Leopoldstraße 114.

Rubenbauer Hans (29. 1. 33), Dr. phil., Studienprofessor, für klassische Philologie — liest nicht —. M 13, Türkenstraße 63/II.

Ubbelohde-Doering Heinrich (1. 6. 37), Dr. phil., für Völkerkunde — beurlaubt —. Gossfelden bei Marburg, Haus Ubbelohde.

Schilling Kurt (28. 3. 38), Dr. phil., für Philosophie. M 45, Zehetmeierstraße 2/0 (36 61 38).

Englert Ludwig (1. 3. 44), Dr. med., Dr. phil., o. Prof. für Pädagogik und stellv. Vorstand der Päd. Hochschule Augsburg der Universität München, für Pädagogik. M 22, Widenmayerstraße 9.

Vetter August (18. 10. 46), Dr. phil., für Psychologie. Münsing/Obb.

- v. Reischwitz Johann Albrecht, Frhr.** (19. 1. 48), Dr. phil., für Geschichte Südosteuropas. M 2, Fürstenstraße 7 (22 44 06).
- Seifert Friedrich** (17. 2. 49), Dr. phil., für Psychologie — liest nicht —. M 13, Schellingstraße 40/IV (29 08 72).
- Gross Werner** (20. 1. 50), Dr. phil., für mittlere und neuere Kunstgeschichte. Gräfelting b. München, Scharnitzer Straße 48 (89 93 79).
- Hederer Edgar** (20. 2. 51), Dr. phil., für neuere deutsche Literaturgeschichte. St. Quirin am Tegernsee.
- Varga Ritter von Kibéd und Makfalva Alexander** (13. 7. 51), Dr. phil., früher a.o. Professor der Philosophie an der Universität Budapest, jetzt planmäßiger a.o. Prof. für Philosophie an der Pädagogischen Hochschule der Universität München, für Philosophie. M 13, Tengstraße 28 (37 16 33).
- Leist Fritz** (17. 3. 52), Dr. phil., für Philosophie und Religionsphilosophie. M-Waldtrudering, Dualastraße 2 (46 82 22).
- Konrad Andreas** (4. 12. 53), Dr. phil., für Philosophie. Brannenburg/Inn, Gmain 28.
- Rall Hans** (5. 10. 54), Dr. phil., Archivrat, Vorstand des Geh. Hausarchivs, für mittlere und neuere Geschichte sowie bayerische Geschichte. M 27, Gebelestraße 23/I r.
- Strauß Ernst** (15. 12. 54), Dr. phil., für Kunstgeschichte. Starnberg, Maximilianstraße 14/III (Starnberg 34 20).
- Lauth Reinhard** (1. 4. 55), Dr. phil., Dr. med., für allgemeine Philosophie. M 19, Ferdinand-Maria-Straße 10.
- Stippel Fritz** (8. 8. 55), Dr. phil., o. Prof. an der Pädagogischen Hochschule der Universität München, für Pädagogik. M-Obermenzing, Packenreiterstraße 17 (8 20 58).
- Lauffer Siegfried** (24. 10. 55), Dr. phil., für alte Geschichte. M 22, Emil-Riedel-Straße 4/II (29 41 09) (Fakultätsvertreter der Nichtordinarien).
- Otto Walter** (22. 8. 56), Dr. phil., für Kunstgeschichte. M 23, Schwedenstraße 55 (36 24 51).
- Rosenfeld Hellmut** (13. 2. 57), Dr. phil., Oberbibliotheksrat, für deutsche Philologie. M 23, Gedonstraße 10/I.
- Motekat Helmut** (6. 9. 57), Dr. phil., für neuere deutsche Literaturgeschichte. M 13, Adelheidstraße 10 (37 54 26).

- Fischer Hugo** (4. 10. 57), Dr. phil., früher pl. a.o. Professor der Universität Leipzig, für Philosophie. Lochham, Maria-Eich-Straße 28 (89 99 29).
- Hüffer Hermann J.** (29. 10. 57), Dr. phil., Gesandtschaftsrat I. Kl. a. D., für mittlere und neuere Geschichte. M 19, Nederlingerstraße 27 (6 27 49).
- Treu Max** (17. 7. 58), Dr. phil., für klassische Philologie. M 13, Elisabethstraße 75/I.
- Oertel Robert** (17. 11. 58), Dr. phil., für Kunstgeschichte. Stockdorf, Ganghoferstraße 2 (89 90 51).
- Wüst Fritz** (12. 12. 58), Dr. phil., für alte Geschichte. M 13, Nordendstraße 20/III.
- Weithase Irmgard** (16. 2. 59), Dr. phil., Konservator, früher pl. a.o. Professor der Universität Jena, für Sprechkunde und neuere deutsche Literaturgeschichte. M 13, Winzererstraße 31/V (37 87 21).
- Bachmann Erich** (25. 2. 59), Dr. phil., für Kunstgeschichte. M-Obermenzing, Pagodenburgstraße 12.
- Joannou Perikles-Petros** (25. 2. 59), Dr. phil., für mittel- und neugriechische Philologie. Ottobrunn, Rosenheimer Landstr. 54 (47 97 95).
- Däumling Adolf** (4. 4. 59), Dr. phil., Dipl.-Psych., Konservator, für Psychologie. M 27, Gellertstraße 16 (48 16 79) (Fakultätsvertreter der Nichtordinarien).
- Zeise Ludwig** (29. 10. 59), Dr. phil., für Psychologie. M 13, Adelheidstraße 2/III.
- Bielefeld Erwin** (1. 5. 60), Dr. phil., ehem. Prof. m. Lehrstuhl a. d. Universität Greifswald, für klassische Archäologie. Wessling-Oberpfaffenhofen, Haus 53 (5 00).
- Wessel Klaus** (1. 5. 60), Lic. theol., Dr. phil., früher pl. ao. Professor der Universität Greifswald, für frühchristliche und byzantinische Kunstgeschichte. Gauting, Hubertusstraße 4/I.
- Behling Lottlisa** (1. 5. 60), Dr. phil., für mittlere und neuere Kunstgeschichte. M 61, Steinsdorfstraße 21/III.
- Baehr Rudolf** (1. 12. 60), Dr. phil., für romanische Philologie. M 27, Delpstraße 8 (48 05 50).

Privatdozenten:

- Carstens Dorothee** (18. 7. 52), Dr. phil., für romanische Philologie — beurlaubt —. Irschenhausen, Post Ebenhausen bei München, Irschenhausener Straße 90 (Tel. Ebenhausen 270).
- Willemsen Franz** (10. 11. 54), Dr. phil., für klassische Archäologie. M 2, Meiserstraße 10.
- Neuhäusler Anton** (5. 4. 55), Dr. phil., planm. ao. Professor für Philosophie an der Pädagogischen Hochschule der Universität München; Vorstand der Pädagogischen Hochschule München, für Philosophie. M 23, Ungererstraße 18/III.
- Bihler Heinrich** (23. 3. 56), Dr. phil., für romanische Philologie. M 9, Naupliastraße 102 (49 43 62).
- Messerer Wilhelm** (9. 8. 56), Dr. phil., für Kunstgeschichte. Gräfelting, Rottenbucher Straße 3 a (85 13 12).
- Lückert Heinz-Rolf** (23. 5. 57), Dr. phil., a.o. Prof. an der Pädagog. Hochschule der Universität München, für Psychologie. M-Pasing, Cervantesstraße 6 (8 41 28).
- Müller-Karpe Hermann** (28. 3. 58), Dr. phil., für Vor- und Frühgeschichte. M 22, St.-Anna-Straße 9.
- Bauer Wolfgang** (31. 3. 58), Dr. phil., für Sinologie und verwandte Gebiete. M 15, St.-Pauls-Platz 9/III (53 21 59).
- Kammenhuber Annelies** (31. 3. 58), Dr. phil., für indogermanische Sprachen des Alten Orients. M 8, Niggerstraße 1 (45 24 49).
- Zellinger Eduard** (15. 10. 58), Dr. phil., a.o. Prof. an der Pädagog. Hochschule der Universität München, für Philosophie und Psychologie. M 55, Zirler Straße 6 (8 41 28).
- Albrecht Dieter** (14. 11. 58), Dr. phil., für mittlere und neuere Geschichte. M 22, Kaulbachstraße 51/III (33 99 29) (Fakultätsvertreter der Nichtordinarien).
- Hubala Erich** (29. 1. 59), Dr. phil., für Kunstgeschichte. M 27, Beblostraße 2.
- Strohschneider-Kohrs Ingrid** (25. 2. 59), Dr. phil., für neuere deutsche Literaturgeschichte. Frankfurt/Main, Grünestraße 31.

Boehm Laetitia (10. 4. 59), Dr. phil., für mittlere und neuere Geschichte. M 13, Isabellastraße 28/III (37 39 66).

Wasem Erich (27. 4. 59), Dr. phil., a.o. Professor für Pädagogik an der Pädagogischen Hochschule der Universität München, für Pädagogik. M-Lochhausen, Gündinger Straße 6.

Reiffenstein Ingo (30. 4. 59), Dr. phil., für deutsche Philologie. M 22, Reitmorstraße 54/II (29 77 18).

Zorn Wolfgang (24. 7. 59), Dr. phil., für mittlere und neuere Geschichte. M-Obermenzing, Freseniusstraße 29.

Rassem Mohammed (30. 10. 59), Dr. phil., für allgemeine Kulturlehre. M 13, Blütenstraße 10.

Schubert Friedrich Hermann (17. 2. 60), Dr. phil., für mittlere und neuere Geschichte. M 22, Herzog-Rudolf-Straße 24 (29 14 48).

Kerschensteiner Julia (23. 2. 60), Dr. phil., für klassische Philologie. M 23, Mannheimer Straße 13 (36 12 40).

Fischer Hanns (24. 5. 60), Dr. phil., für deutsche Philologie. M 9, Alzstraße 4.

Karlinger Felix (23. 8. 60), Dr. phil., für Volkskunde. M 22, Knöbelstraße 16/I.

Kraus Andreas (25. 8. 60), Dr. phil., für mittlere und neuere Geschichte. Oberschondorf a. A. Nr. 40 (Unterschondorf 0 81 92 / 407).

Werner Robert (29. 9. 60), Dr. phil., für alte Geschichte. M 58, Blombergstraße 8.

Lehrbeauftragte Professoren anderer Universitäten:

Aufhauser Johann B., Dr. theol., Dr. phil., em. pl. a.o. Prof. der Universität Würzburg, für Religionsgeschichte mit besonderer Berücksichtigung Ostasiens — liest nicht —. M 2, Ottostraße 6/V (59 24 84).

Glum Friedrich, Dr. sc. pol., Dr. jur., Dr. med. h. c., früher apl. a.o. Professor der Universität Berlin, für Staatskunde und Politik — liest nicht —. M 19, Südliche Auffahrtsallee 24 (6 34 56).

Lehmann F. Rudolf, Dr. phil., früher nplm. Prof. für Völkerkunde und Religionswissenschaft a. d. Univ. Leipzig, zuletzt Prof. u. Vorstand der Abteilung Völkerkunde a. d. Univ. Potchefstroom, S.-Afrika, für Europäisierungsvorgänge bei Eingeborenenvölkern. M 19, Taxisstraße 17/I.

Schücking Levin Ludwig, Dr. phil., em. o. Professor der Universität Erlangen, für Anglistik. Farchant/Obb., Schulstraße 20.

Schulze-Sölde Walther, Dr. phil., Dr. jur., früher o. Prof. der Universität Innsbruck, für Metaphysik. M 27, Neufahrner Straße 24 (48 04 43).

Lektoren:

Antón Angel, für Spanisch. M 13, Illungshofstraße 12/IV.

Beissel Henry B. A., für Englisch. M 19, Voitstr. 3/I (6 10 53).

Bourke John, Dr. phil., für Englisch. M 23, Dreschstr. 19 (33 05 78).

Broccia Giuseppe, Dr. phil., für Italienisch. M 27, Trogerstr. 60/I.

Donaldson Helen, M. A., für Englisch. M 13, Keuslinstraße 2.

Haralampieff Kyrill, Dr. phil., für Bulgarisch. M 12, Bergmannstraße 33/IV (53 30 25).

Margetts John, B. A., für Englisch. M 13, Steinickeweg 7 (59 39 71).

Mortier Jean, für Französisch. M 13, Franz-Josef-Straße 23/I bei Korotin.

Nakonetschna Hanna, Dr. phil., für Ukrainisch. M 27, Kufsteiner Platz 1/310 (48 37 26).

Pfänder Margarete, M. A. (Hon.), für Englisch. M 27, Effnerstraße 23 (48 61 20).

Pribić Nikola, Dr. phil., für Serbisch. M 9, Schönstr. 72 a.

Theisen Josef, Dr. phil., für Französisch. Schondorf/Ammersee (Landheim F. 218).

Truffaut Louis, für Französisch. M 2, Schleißheimer Str. 268 (37 88 39).

Walmsley Valerie, B. A., für Englisch. M 13, Hohenzollernstraße 118 (33 92 70).

White D. V., B. A., für Englisch. M 22, Engl. Seminar der Univ.

**Mit der Abhaltung von Kursen und Übungen
beauftragt:**

- Adamczyk Alexander**, Dr. phil., für Russisch. M 13, Friedrichstr. 21/I.
- Abfalß Julius**, Dr. phil., für Philologie des christl. Orients. M 8, Burg-
grafenstraße 5/III (40 05 41).
- Aswerus Bernd Maria**, Dr. phil., für Systematik der Zeitungswissen-
schaft. M 19, Menzinger Straße 48 (6 24 12).
- Bachmann Heinrich**, Stud.-Professor, für lateinische Stilübungen.
Höhenkirchen b. München, Schwabelstraße 9.
- Baldauf Lucia**, Lic. phil., für Litauisch. Tegernau über Grafing bei
München.
- Bayer Karl**, Dr. phil., Stud.-Professor, für lateinische Stilübungen.
M 13, Luisenstraße 61a/II (55 47 16).
- Beckenbauer Alfons**, Studienprofessor, für lateinische Stilübungen.
M-Obermenzing, Schrämelstraße 123.
- v. Beckerath Jürgen**, Dr. phil., wiss. Assistent des Ägyptologischen
Seminars, für Ägyptologie. M 2, Gaiglstraße 25.
- Biehler Hans Josef**, Dr. phil., für Volkskunde mit bes. Betonung der
ländlichen Gebiete Bayerns und des angrenzenden Schwaben.
M 2, Lothstraße 17.
- Braig Friedrich**, Dr. phil., für deutsche Literatur- und Geistesge-
schichte. M 23, Viktor-Scheffel-Straße 12/IV I.
- Braun Karl**, Dr. phil., Studiendirektor, für vulgärlateinische Übun-
gen. Wolfratshausen-Waldram, Gymnasium St. Matthias (Tel.
Wolfratshausen 7 46).
- Briegleb Klaus**, für neuere deutsche Literaturgeschichte, Übungen
zur Textkritik, Stilistik und Methodik. M 2, Horemansstr. 24/I.
- Brießmann Adalbert**, Dr. phil., Studienrat, für lateinische Stilübun-
gen. M 8, Haidhauser Straße 16/III (44 55 77).
- Brogsitter Karl-Otto**, Dr. phil., für deutsche Sprache und Literatur
des Mittelalters. M 23, Aachener Straße 2.
- Bühler Winfried**, Dr. phil., für lateinische Stilübungen. M 27, Stein-
hauser Straße 27/VII (44 59 80).

- Bukowska-Grosse Ewa**, Dipl. sc. pol., Mgr. iur., für Polnisch. M 27, Lamontstraße 16 (45 21 34).
- Cornelius Friedrich**, Dr. phil., für Grundfragen der Geschichte des Alten Orients. Greifenberg/Ammersee.
- Deinert Wilhelm**, Dr. phil., für deutsche Sprache und Literatur des Mittelalters. M 23, Wilhelmstraße 18/IV (33 12 25).
- Deku Henry**, Dr. phil., für antike Philosophie. M 23, Kaiserstr. 33/II.
- Dülk Franz**, Dr. phil., für Fernseh-Journalismus. M, Jungwirthstr. 1 (36 36 43).
- Eckardt André**, Dr. phil., für koreanische Sprache. Starnberg/See, Possenhofener Straße 33 (25 31).
- Edsperger Max**, Oberstudienrat, für lateinische Grundkurse. M 15, Rückertstraße 6 (53 42 37).
- Engl Lieselotte**, Dr. phil., für Spanisch. M 25, Sappelstr. 32 (76 39 06).
- Färber Hans**, Dr. phil., Oberstudiendirektor, für griechische Stilübungen. M 19, Klugstraße 92 (6 17 08).
- Faltner Max**, Dr. phil., Studienrat, für griechische Grundkurse. M 13, Schellingstraße 19/IV (29 53 87).
- Fingerle Anton**, Dr. phil., Stadtschulrat, für lateinische Stilübungen. M 45, Unter der Linde 12 (36 65 68).
- Fischer Hermann**, Dr. phil., für englische Philologie. M 13, Heßstr. 50 bis 52 (59 53 38).
- Frank Alfons**, Dr. phil., Oberstudienrat, für lateinische Grundkurse. M 22, Bürkleinstraße 15/0 (22 46 98).
- Freytag Gudrun**, für englische Sprache. M-Pasing, Böcksteinerstr. 54.
- Frühwald Wolfgang**, für neuere deutsche Literaturgeschichte, Übungen zur Textkritik, Stilistik und Methodik. Gersthofen b. Augsburg, Ebnerstraße 9/0.
- Führer Rudolf**, für griechische Stilübungen. M 30, Max-Planck-Str. 1, Maximilianeum.
- v. Gardner Johann**, für liturgischen Gesang der russisch-orthodoxen Kirche. M 2, Augustenstraße 16 (55 16 08).

- Glier Ingeborg**, Dr. phil., für deutsche Sprache und Literatur des Mittelalters. M 22, Kaulbachstraße 28.
- Göllner Theodor**, Dr. phil., für Musikwissenschaft. M 13, Schraudolphstraße 12 (29 83 66).
- Grosse Jan Piotr**, Dr. phil., für Polnisch. M 27, Lamontstraße 16 (45 21 34).
- Gruner Helene**, Dr. phil., für englische Sprache. M-Pasing, Maria-Eich-Straße 80.
- Habicht Werner**, Dr. phil., für englische Philologie. M 8, Sckellstr. 4/II (44 89 36).
- Haensch Günther**, Dr. phil., für Französisch, Katalanisch und Spanisch. M 13, Hiltenspergerstraße 32 (37 62 76).
- Heinelt Gottfried**, Dr. phil., für psychologische Diagnostik. M 13, Tengstraße 32/II (36 52 28).
- Hofmann Annelies**, Dr. phil., für deutsche Sprache und Literatur des Mittelalters. M 22, Ottingenstraße 8a (29 41 33).
- Käsbauer Max**, Dr. phil., für Logistik. M 13, Heßstraße 51/V.
- Kröner Hans-Otto**, Dr. phil., für lateinische Stilübungen. M 13, Clemensstraße 111/III.
- Kron Wolfgang**, Dr. phil., für neuere deutsche Literaturgeschichte, Übungen zur Textkritik, Stilistik und Methodik. M-Feldmoching, Richardstraße 4.
- Kunert Ilse**, Dr. phil., für Altkirchenslavisch. M 27, Buschingstr. 65 (48 43 46).
- Lazarowicz Klaus**, Dr. phil., für neuere deutsche Literaturgeschichte, Übungen zur Textkritik, Stilistik und Methodik. Steinebach am Wörthsee, Etterschlager Straße 43/I.
- Lehmann-Brockhaus Otto**, Dr. phil., für Quellenkunde der Kunstgeschichte. M 2, Meiserstraße 10.
- Ludwig Walther**, Dr. phil., für lateinische Stilübungen. M 9, Kiefernstraße 1 (43 37 98).
- Lukasczyk Kurt**, Dr. phil., für Sozialpsychologie. M-Pasing, Seinsheimstraße 12 (8 07 61).
- Marx Hermann**, Oberstudiendirektor a. D., für französische Grammatik. M 19, Andréestraße 2/1.

- Mauk Marielies**, Dr. phil., für Geschichte und Kultur Südafrikas.
M 22, St.-Anna-Platz 3/III.
- Mehl Dieter**, für englische Sprache. Lochham bei München, Erlens-
straße 10 (85 25 30).
- Mehringer Andreas**, Dr. phil., für Sozialpädagogik. M 19, Waisen-
hausstraße 20.
- Metrewell Artschil**, für Georgisch. M 5, Frauenstraße 18.
- Mohr Wolfgang**, Dipl.-Ing., für chinesische Zeitungsgeschichte und
chinesische Zeitungs- und Umgangssprache. M 27, Busching-
straße 61/VI (48 22 41).
- Morgenstern Klaus**, Studienrat, für Französisch. M 19, Minervius-
straße 5.
- Moritz Berta**, Dr. phil., für englische Philologie. Nürnberg, Alberich-
straße 6.
- Moser-Philtsov Maria**, Dr. phil., für Neugriechisch. M 23, Karl-Theo-
dor-Straße 33a/0.
- Naumann Wolfram**, Dr. phil., für japanische Sprache. Unterpaffen-
hofen, Fichtenstraße 25 d.
- Nonnenmacher Elisabeth**, Dr. phil., für Tschechisch. M 9, Schön-
straße 72a.
- Osthoff Wolfgang**, Dr. phil., für Musikwissenschaft. M 13, Krum-
bacherstraße 4.
- Oswald Werner**, für Französisch. M-Pasing, Paul-Hösch-Straße 5.
- Owen Leslie**, für Englisch. M 2, Brienner Straße 51/III r.
- Pfaff Maurus O.S.B.**, Dr. phil., für Gregorianik. Erzabtei Beuron/
Hohenzollern.
- Pfister Raimund**, Dr. phil., Stud.-Prof., für lateinische Stilübungen.
M 19, Pötschnerstraße 8/I (6 51 16).
- Pichottka Ilse**, Dr. phil., für Kinder- und Jugendpsychologie. M 13,
Rambergstraße 8/0 (33 24 54).
- Ploß Emil**, Dr. phil., für deutsche Sprache und Literatur des Mittel-
alters. M 13, Deidesheimer Straße 14/II bei Stiebler.

- Popinceanu Ion**, Dr. phil., für Rumänisch. M 9, Ackerstraße 26/III 1.
- Proebst Hermann**, für prakt. Journalismus. M 27, Händelstraße 1 (48 14 18).
- Schick Philippine**, für englische Philologie. M 13, Adalbertstr. 36/II.
- Schier Kurt**, Dr. phil., Einführung in die Edda- und Saga-Lektüre. Riemerling, Post Ottobrunn, Dahlienstraße 10 (47 96 72).
- Schlötterer Reinhold**, Dr. phil., für Musikwissenschaft. M 13, Tengstraße 42 (36 40 03).
- Schmid Hans**, Dr. phil., für Musikwissenschaft. Emmering, Post Fürstenfeldbruck, Hauptstraße 23 (Fürstenfeldbruck 21 83).
- Schopf Alfred**, Dr. phil., Studienrat, für englische Sprache. Hohenschäftlarn, Hangweg 6.
- Schottmann Hans Heinrich**, Dr. phil., für deutsche Sprache und Literatur des Mittelalters. M 25, Lenaustraße 12.
- Scott-Stokes Charity**, für Altenglisch. M 22, Engl. Sem. d. Univ.
- Sieper Roswitha**, Dr. phil., für England- und Amerikakunde. M 23, Bonner Straße 24.
- Starkulla Heinz**, Dr. phil., für Zeitungsgeschichte. Holzkirchen, Auf der Höh 4 (6 50).
- Stöcker Melitta**, Dipl.-Dolm., für Portugiesisch. M 2, Linprunstraße 51, bei Dr. Fink.
- Stuber Max**, Dipl.-Ing., Dr. phil., für Arbeitspsychologie und Statistik für Psychologen. M 19, Barellistraße 12.
- Tränkle Hermann**, Dr. phil., für lateinische Stilübungen. M 12, Geroltstraße 30 (76 69 61).
- Traimer Roswitha**, Dr. phil., für Musiktheorie. M 13, Tengstraße 42 (36 40 03).
- Tröger Walter**, Dr. phil., Dipl.-Psych., wiss. Assistent, für Filmerziehung. M 2, Pappenheimstraße 6.
- Turczynski Emanuel**, Dr. phil., Dipl. sc. pol., für Rumänisch. M 9, Fasangartenstraße 132 (43 45 78).
- Ulich Eberhard**, Dr. phil., für Arbeits- und Betriebspsychologie. M 9, Grünwalder Straße 198 a (49 42 52).
- Voit Ludwig**, Dr. phil., Oberstudienrat, für lateinische Grundkurse. M 8, Prinzregentenstraße 72/III (44 29 74).

- Wachinger Burghart**, für deutsche Sprache und Literatur des Mittelalters. M 13, Friedrichstraße 17 bei Aumüller.
- Wagner Lutz**, Dr. phil., für Graphologie. M-Obermenzing, Kaskadenweg 12 (6 79 05).
- Weber Egbert**, Dr. phil., für Sozialphilosophie und amerikanische Sozialgeschichte. M 23, Klementinenstraße 14.
- Weber Friederike**, Dr. phil., für deutsche Sprache und Literatur des Mittelalters. M 23, Leopoldstraße 171 a (33 70 71).
- Wedel Erwin**, Dr. phil., für Russisch. M 9, Schönstraße 72 d.
- Weinstock Horst**, Dr. phil., für Übungen zur Geschichte der englischen Literatur. M 23, Knollerstraße 3/II.
- Windwehr Eliane**, licenciée-ès-lettres, für Französisch. M 27, Richard-Strauß-Straße 111.
- Wolf-Rottkay Wolf Hellmuth**, Dr. phil., für Isländisch und Neuskanadinisch. M 23, Kaiserplatz 2/I (33 50 35).
- Zahn Manfred**, Dr. phil., für transzendente Phänomenologie. Reichersbeuern, Propststraße 14 (Tölz 22 68).
- Zehetmeier Winfried**, für Sprechkunde, Rhetorik und Vortragskunde. M 55, Holzapfelkreuther Straße 12.

Naturwissenschaftliche Fakultät

Ordentliche öffentliche Professoren:

- * **Tietze Heinrich** (1. 10. 13), Dr. phil., Geh. Regierungsrat, für Mathematik. M 23, Trautenwolfstraße 7/II.
- * **Perron Oskar** (1. 4. 14), Dr. phil., Dr. d. Naturw. e. h., Geh. Regierungsrat, für Mathematik. M 27, Friedrich-Herschel-Straße 11.
- * **Wilkens Alexander** (1. 10. 16), Dr. phil., für Astronomie. M 27, Oberförhringer Straße 10.
- * **Frisch Karl Ritter von** (1. 10. 21), Dr. phil., Dr. phil. h. c., Dr. rer. nat. h. c., Dr. phil. h. c., Dr. phil. h. c., für Zoologie und vergl. Anatomie. M 9, Über der Klause 10 (49 29 38).
- * **König Robert** (15. 12. 21), Dr. phil., für Mathematik. M 13, Adelheidstraße 21/II.
- * **Stamm Johannes** (1. 8. 23), Dr. pharm., Dr. rer. nat. h. c., für Pharmakognosie und Pharmazie. M 59, Dar-es-Salaam-Straße 11 (46 82 27).

- * **Buchner Paul** (7. 8. 23), Dr. phil., Dr. med. h. c., Dr. sci. biol. h. c., für Zoologie. Porto d'Ischia (Napoli), Via S. Alessandro 15.
- * **Weickmann Ludwig** (1. 10. 23), Dr. phil., Dr. h. c., für Meteorologie. Bad Kissingen, Richard-Wagner-Straße 1.
- * **Kraus Ernst** (1. 12. 24), Dr. phil., für Geologie. M-Obermenzing, Verdisträße 40 (6 56 57).
- * **Gerlach Walther** (1. 1. 25), Dr. rer. nat., Dr. rer. nat. h. c., Dr. med. h. c., für Experimentalphysik. M 13, Franz-Joseph-Straße 15/II (Gartenhaus) (36 05 42).
- * **Schoenberg Erich** (1. 10. 26), Dr. phil., für Astronomie. M 27, Sternwartstraße 23 (48 00 41). Rimsting am Chiemsee (Prien 527).
- Brauner Leo** (15. 10. 33), Dr. phil., für Botanik, Vorstand des Botanischen Instituts. M 19, Menzinger Straße 69 (6 39 25).
- * **Geiger Rudolf** (24. 11. 37), Dr. phil., für Meteorologie. M-Pasing, Perlschneiderstraße 18 (8 22 36).
- Bamann Eugen** (1. 10. 42), Dr. phil., für Pharmazeutische Chemie und Lebensmittelchemie, Vorstand des Instituts für Pharmazie und Lebensmittelchemie. M 19, Tizianstraße 129 (6 51 77).
- Louis Herbert** (1. 12. 43), Dr. phil., für Geographie, Vorstand des Geographischen Instituts. M 2, Luisenstraße 37/III (55 21 80).
- * **Rüchardt Eduard** (10. 10. 46), Dr. phil., für Physik. Gauting b. München, Gartenpromenade 20 1/2 (86 11 67).
- Maucher Albert** (4. 10. 47), Dr.-Ing., für allgemeine und angewandte Geologie und Mineralogie, Vorstand des Instituts für allgemeine und angewandte Geologie und Mineralogie. M 2, Luisenstraße 37 (55 41 94).
- Schmidt Robert** (20. 1. 48), Dr. phil., für Mathematik. M 2, Schützenstraße 10 (59 16 04).
- * **Reich Hermann** (1. 6. 48), Dr. phil. nat., für Geophysik. Göttingen, Schlözerweg 11.
- Saller Karl** (17. 12. 48), Dr. phil. et med., für Anthropologie und Humangenetik, Vorstand des Instituts für Anthropologie und Humangenetik. Großhesselohe bei München, Kastanienallee 9 (79 52 36).

Menzer Georg (28. 11. 49), Dr. phil., für Kristallographie und Mineralogie, Vorstand des Instituts für Kristallographie und Mineralogie. Gauting, Luitpoldstraße 12 1/2 (86 16 22).

Schwab Georg-Maria (1. 3. 50), Dr. phil., Dr. rer. nat. h. c., für Physikalische Chemie, Vorstand des Physik.-Chem. Instituts. M 15, St.-Pauls-Platz 9/I (53 20 50).

Dehm Richard (17. 4. 50), Dr. phil., für Paläontologie und historische Geologie, Vorstand des Instituts für Paläontologie und historische Geologie, Dekan, Direktor der Bayer. Staatssammlung für Paläontologie und Hist. Geologie. M 2, Luisenstr. 37/III (59 15 11).

Bopp Fritz (21. 12. 50), Dr. phil. nat., für theoretische Physik, Vorstand des Instituts für theoretische Physik. M 42, Villacher Str. 14 (1 46 59).

Wiberg Egon (10. 7. 51), Dr.-Ing., Dr. rer. nat. h. c., für Anorganische Chemie, Vorstand des Instituts f. Anorganische Chemie (55 79 76). M 19, Tiepolostraße 1 (6 40 62).

Rollwagen Walter (22. 1. 52), Dr. phil., für Experimentalphysik, Vorstand des II. Physikalischen Instituts und komm. Leiter der Universitäts-Sternwarte. M 23, Giselastraße 17/I (33 40 97).

Huisgen Rolf (8. 4. 52), Dr. rer. nat., für Organische Chemie, Vorstand des Instituts für Organische Chemie. M 22, Kaulbachstr. 10 (29 05 93).

Autrum Hansjochem (1. 11. 52), Dr. phil., für Zoologie und vergleichende Anatomie, Vorstand des Zoologischen Instituts. M 22, Veterinärstraße 7.

Lynen Feodor (23. 10. 53), Dr. phil., Dr. med. h. c., für Chemie, Vorstand des Instituts für Biochemie, Direktor des Max-Planck-Instituts für Zellchemie. Starnberg, Schießstättstr. 10 (0 81 51 / 20 86).

Stein Karl (1. 1. 55), Dr. phil., für Mathematik, Vorstand des Mathematischen Instituts. M 9, Ulmenstraße 14 (49 42 09).

Richter Hans (28. 3. 55), Dr. phil., für mathematische Statistik und Wirtschaftsmathematik, Vorstand des Mathematischen Instituts, Prodekan. M 22, Lerchenfeldstraße 8/I (29 43 47).

Möller Fritz (22. 12. 55), Dr. phil. nat., für Meteorologie. M 13, Amalienstraße 52/III (22 01 77).

Faessler Alfred (7. 9. 56), Dr. phil. nat., für Experimentalphysik, komm. Leiter des I. Physikal. Instituts. M 19, Wilhelm-Düll-Straße 18 (6 60 76).

Schober Herbert (1. 1. 57), Dr. phil., Dr. med., für medizinische Optik, Vorstand des Instituts für Medizinische Optik. M 61, Rohlfstr. 3 (45 28 00).

Kaestner Alfred (1. 8. 57), Dr. phil., für Spezielle Zoologie. I. Direktor der wissenschaftlichen Sammlungen des Bayer. Staates. M 13, Isabellastraße 20.

Angenheister Gustav (16. 8. 57), Dr. rer. nat., für Geophysik, Vorstand des Instituts für Angewandte Geophysik, Direktor des Geophysikalischen Observatoriums (Fürstenfeldbruck). M 2, Richard-Wagner-Straße 10.

Schlüter Arnulf (8. 9. 58), Dr. rer. nat., für theoretische Physik. M 13, Gernotstraße 10 (37 24 24).

Merxmüller Hermann (11. 9. 58), Dr. rer. nat., für Systematische Botanik, Vorstand des Instituts für Systematische Botanik, Direktor der Botanischen Staatssammlung. M 19, Menzinger Straße 67 (6 39 25).

Kneser Martin (16. 1. 59), Dr. rer. nat., für Mathematik, Vorstand des Mathematischen Instituts. M 9, Grünwalder Str. 225 b (43 53 32).

Fischer Ernst Otto (16. 6. 59), Dr. rer. nat., für Anorganische Chemie, Abteilungsvorstand im Institut für Anorganische Chemie. M-Solln, Sohnckestraße 16 (79 46 23).

Hörhammer Ludwig (1. 2. 60), Dr. phil., für Pharmakognosie, Vorstand des Instituts für Pharmazeutische Arzneimittellehre. M 19, Laimer Straße 14 (57 00 30).

Gast der Fakultät:

Butenandt Adolf (1933), Dr. phil., Dr. med. h. c., Dr. med. vet. h. c., Dr. rer. nat. h. c., Dr. phil. h. c., für Physiologische Chemie, Präsident d. Max-Planck-Ges., Direktor des Physiologisch-chemischen Instituts der Medizinischen Fakultät und des Max-Planck-Instituts für Biochemie. M 15, Goethestraße 31—33 (59 42 61) (s. Med. Fak.) —; M-Obermenzing, Marsopstraße 5 (8 24 90) — beurlaubt —.

Planmäßige außerordentliche Professoren:

- * **Schmidt Erich** (1. 4. 23), Dr. phil., für Organische Chemie. M 22, Ludwigstraße 17 a/IV.
- Fischer Georg** (2. 4. 48), Dr. phil., für Gesteinskunde, Vorstand des Instituts für Gesteinskunde. M 19, Bothmerstr. 12/I (6 30 71).
- Klement Robert** (1. 12. 54), Dr. phil., für Anorganische und Analytische Chemie, früher ao. Prof. der Universität Prag (1. 8. 42). M 22, Kaulbachstraße 59/IV (36 40 94).
- Koppe Heinz Walter** (16. 9. 58), Dr. rer. nat., für theoretische Physik. M 27, Effnerstraße 13 (48 62 63).
- Hünig Siegfried** (27. 10. 60), Dr. Ing., für Organische Chemie, Abteilungsvorstand im Institut für Organische Chemie. M 2, Sophienstraße 5.

Honorarprofessoren:

- Schröder Joachim** (3. 7. 47), Dr. phil., für Paläontologie und historische Geologie, Direktor der Staatssammlung für Paläontologie und historische Geologie i. R. Pullach b. München, Habenschadenstraße 19.
- Kölzer Joseph** (18. 7. 47), Dr. phil., für Meteorologie. Herrsching, Keramische Straße 23 (Tel. Herrsching 530).
- Fues Erwin** (25. 8. 47), Dr. phil., für theoretische Physik. Stuttgart-N, Am Bismarckturm 58.
- Franke Heinrich** (30. 1. 51), Dr. phil., Dr. med. h. c., für Röntgenphysik. Erlangen, Burgbergstraße 36.
- Welker Heinrich** (9. 4. 54), Dr. phil., für Physik. Erlangen, Föhrenweg 5.
- Kraus Otto** (1. 4. 55), Dr. phil., für Mineralogie und für Naturschutz, Regierungsdirektor, Leiter der Landesstelle für Naturschutz beim Bayer. Staatsministerium des Innern. M 23, Ungererstraße 58/I.
- Eppler Wilhelm Friedrich** (13. 4. 55), Dr. rer. nat., für Mineralogie unter besonderer Berücksichtigung der Edelsteinkunde. Freyung v. W., Wiedes Carbidwerk.

Balke Siegfried (6. 7. 56), Dr.-Ing., Bundesminister für Atomkernenergie und Wasserwirtschaft, für Chemiewirtschaft. M 22, Lerchenfeldstraße 9.

Graßmann Wolfgang (29. 11. 56), Dr. phil., für Organische Chemie und Biochemie, Direktor des Max-Planck-Instituts für Eiweiß- und Lederforschung, Schillerstraße 46 (59 52 67); privat: M 23, Jungwirthstraße 10 (33 24 93).

Holst Erich von (13. 3. 57), Dr. phil., für Zoologie. Seewiesen, Post Starnberg/Obb.

Lorenz Konrad (15. 7. 57), Dr. phil., Dr. med., für Zoologie. Seewiesen, Post Starnberg/Obb.

Biermann Ludwig (17. 1. 59), Dr. phil., für Astrophysik, Direktor des Instituts für Astrophysik am Max-Planck-Institut für Physik und Astrophysik. M 23, Rohmederstraße 12 (36 61 44).

Heisenberg Werner (17. 1. 59), Dr. phil., für theoretische Physik. Direktor des Instituts für Physik am Max-Planck-Institut für Physik und Astrophysik. M 23, Rheinlandstraße 1 (36 62 55).

Außerplanmäßige Professoren:

Böhm Friedrich (3. 2. 20), Dr. phil., für Mathematik. M 23, Dietlindenstraße 11 (36 04 83).

**** Krieg Hans** (6. 8. 27), Dr. phil., Dr. med., für Zoologie, I. Direktor der wissenschaftlichen Sammlungen des Bayerischen Staates i. R. M 27, Friedrich-Herschel-Straße 19.

Bertho Alfred (6. 6. 32), Dr. phil. nat., für Chemie. M 23, Hollandstraße 13/III (33 54 67).

Jacobs Werner (19. 3. 37), Dr. phil., für Zoologie, Konservator. M 58, Dorotheenstraße 15.

Vogel Kurt (23. 8. 40), Dr. phil., für Geschichte der Mathematik, komm. Vorstand des Seminars für Geschichte der Naturwissenschaften. M 23, Isoldenstraße 14 (33 56 13).

Klages Friedrich (15. 9. 41), Dr. phil., für Chemie. M 22, Schackstraße 5/V r. (36 10 03).

Fehn Hans (3. 7. 42), Dr. phil., für Geographie. M 45, Hortensienstraße 5 (36 62 49).

- Dane Elisabeth** (29. 9. 42), Dr. phil., für Chemie, Konservatorin. München-Gauting, Römerstraße 16 (86 17 49).
- Neumaier Ferdinand** (16. 12. 42), Dr. phil., für Geologie, Direktor bei den wissenschaftlichen Sammlungen. Friedrich-Herschel-Straße 11 (48 16 28).
- Auer Hermann** (19. 1. 43), Dr. phil. nat., für Physik, mit Lehrauftrag für angewandte Physik. M 2, Sophienstraße 2 (55 21 72) (Fakultätsvertreter der Nichtordinarien).
- Reichert Benno** (6. 7. 43), Dr. phil., für Pharmazeutische Chemie und Lebensmittelchemie. M 8, Richard-Strauß-Straße 35 (44 87 74).
- Fochler-Hauke Gustav** (13. 6. 44), Dr. phil., für Geographie. M 13, Elisabethstraße 40/V.
- Souci S. Walter** (9. 7. 46), Dr. phil., für angewandte und Lebensmittelchemie, Direktor der Deutschen Forschungsanstalt für Lebensmittelchemie und Vorstand der Chemischen Abteilung des Balneologischen Instituts bei der Universität München. M 13, Habsburger Platz 3 (dienstl. 33 24 80 und 36 28 30, privat 36 19 69).
- Kahmann Hermann** (29. 5. 47), Dr. phil., für Zoologie. M 59, Waldschulstraße 42.
- Schütte Karl** (10. 5. 51), Dr. phil., für Astronomie, früher o. Professor an der Universität Wien (1. 10. 40). M 27, Ortnitstraße 15.
- Gessner Fritz** (30. 5. 51), Dr. phil., für Botanik. Mü.-Obermenzing, Menzinger Straße 66 (6 79 11) (Fakultätsvertreter der Nichtordinarien).
- Thies Heinrich** (2. 8. 51), Dr. rer. nat., für Pharmazie und Lebensmittelchemie, Abteilungsvorstand am Institut für Pharmazie und Lebensmittelchemie. Mü.-Obermenzing, Böhlastraße 22 (8 35 14).
- Wille Franz** (23. 11. 51), Dr. phil., für Chemie. Mü.-Obermenzing, Paganinistraße 32 (8 46 04).
- Thaler Helmut** (21. 2. 52), Dr. phil., für Lebensmittelchemie, stellv. Direktor der Deutschen Forschungsanstalt für Lebensmittelchemie München. M 19, Mettingstraße 5/II.
- Preuss Ekkehard** (12. 7. 52), Dr. phil. nat., für Mineralogie, M 8, Saint-Privat-Straße 11 (45 24 77).

- Springer Rudolf** (12. 1. 53), Dr. phil. nat., für Pharmazie und Lebensmittelchemie, Abteilungsvorstand am Institut für Pharmazie und Lebensmittelchemie. M 19, Hengelerstraße 7/I (6 65 11).
- Hüttel Rudolf** (9. 2. 53), Dr. phil. nat., für Chemie. Gräfelfing bei München, Hasenstraße 11 (89 98 97).
- Seebach Karl** (30. 9. 55), Dr. rer. nat., für Mathematik, Oberstud.-Rat. M 19, Walhallastraße 5 (57 37 22).
- Bukatsch Franz** (6. 6. 56), Dr. phil., für Botanik, Oberstudienrat. M 42, Salzburger Straße 4 (1 83 71).
- Dickel Gerhard** (31. 1. 57), Dr. rer. nat., für Physikalische Chemie, Konservator. Großhesselohe bei München, Karwendelstraße 15 (79 54 07).
- Kraus Walther** (12. 2. 57), Dr. phil., für Physikalische Chemie. M 27, Morgenrothstraße 15 (33 11 07).
- Barthelmeß Alfred** (11. 4. 57), Dr. phil., für Botanik. M 19, Prinzenstraße 83/II.
- Dannenberg Heinz** (22. 1. 58), Dr.-Ing., für Organische Chemie, wissenschaftliches Mitglied des Max-Planck-Instituts für Biochemie. M 15, Goethestraße 29 (59 42 61).
- Schmeidler Felix** (10. 2. 58), Dr. rer. nat., für Astronomie, wiss. Assistent. M 22, Widenmayerstraße 23/IV.
- Schaefer Ingo** (12. 3. 58), Dr. rer. nat., für Geographie. Gräfelfing bei München, Maria-Eich-Straße 120 (89 94 85).
- Buchner Hans** (27. 3. 58), Dr. phil., für Zoologie, Oberstudiendirektor. M 19, Löfftzstraße 3/II.
- Müller Hans Gerhard** (8. 1. 59), Dr. rer. nat., für Meteorologie, Oberreg.-Rat im Deutschen Wetterdienst und Leiter der aerologischen Station München. Schleißheim, Haselsbergerstraße 219 d.
- Behringer Hans** (8. 7. 59), Dr. rer. nat., für Organische Chemie, wiss. Oberassistent. M 27, Ismaninger Straße 73.
- Fraunberger Friedrich** (18. 11. 59), Dr. rer. nat., für Physik, Konservator. M 13, Akademiestraße 11/IV (33 63 95).

Privatdozenten:

- Hardtwig Erwin** (10. 3. 45), Dr. phil., für Geophysik. M 13, Friedrichstraße 17.
- Rossmann Fritz** (3. 4. 50), Dr. phil., für Meteorologie, Flugwissenschaftliche Forschungsanstalt. M 64, Flughafen Riem (47 01 56).
- Hellmich Walter** (10. 9. 51), Dr. phil., für Systematische Zoologie und Tiergeographie, Direktor bei den Wissenschaftlichen Sammlungen. M 19, Menzinger Straße 67 (57 02 60).
- v. Dehn Magdalena** (8. 5. 52), Dr. phil., für Zoologie. M 8, Steinhauser Straße 21/0.
- Förtsch Otto** (8. 5. 52), Dr. rer. nat., für Geophysik, Observator. Fürstenfeldbruck, Puchermühlstraße 32.
- Kinder Ernst** (7. 10. 52), Dr. phil., für Elektronenmikroskopie und Elektronik. M 8, Zaubzerstraße 60/0.
- Ullmann Elsa** (10. 8. 53), Dr. rer. nat., für Pharmazeutische Technologie, Abteilungsvorstand am Institut für Pharmazie und Lebensmittelchemie. Mü.-Solln, Sambergerstraße 6 (79 57 50).
- Röhl Helmut** (23. 10. 53), Dr. rer. nat., für Mathematik. M 27, Wahnfriedallee 25 (48 22 03) — z. Z. beurlaubt.
- Schwartzkopff Johann** (27. 6. 54), Dr. rer. nat., für Zoologie, wiss. Ober-Assistent. Mü.-Neuaubing, Köferingerstraße 15 (87 55 74).
- Güttler Adalbert** (15. 7. 54), Dr. rer. nat., für Astrophysik, wiss. Assistent an der Sternwarte. M 27, Ebersberger Straße 22.
- Moser Heribert** (8. 10. 54), Dr. rer. nat., für Experimentalphysik, Studienprofessor. M 13, Rambergstraße 8 (33 95 43).
- Stuke Bernward** (8. 10. 54), Dr. rer. nat., für Physikalische Chemie, wiss. Oberassistent. Ebenhausen/Isartal, Hackerstraße 36 (Ebenhausen 8 68) (Fakultätsvertreter der Nichtordinarien).
- Kranz Jakob** (11. 10. 54), Dr. rer. nat., für Experimentalphysik, wiss. Assistent. Mü.-Allach, Rudhartstraße 41.
- Weischet Wolfgang** (13. 10. 54), Dr. rer. nat., für Geographie, wiss. Oberassistent. Fürstenfeldbruck, Dachauer Straße 12.
- Jaenicke Lothar** (16. 11. 54), Dr. phil., für Biochemie. M 2, Karlstr. 23.

- Kallinich Günter** (20. 9. 55), Dr. rer. nat., für Pharmazie und Lebensmittelchemie, Konservator am Institut für Pharmazie und Lebensmittelchemie. M 13, Hohenzollernstraße 59/IV (37 39 93).
- Hagn Herbert** (16. 11. 55), Dr. rer. nat., für Geologie und Paläontologie. M 19, Mettinghstraße 4/I (6 66 58).
- Lindauer Martin** (23. 11. 55), Dr. rer. nat., für Zoologie, wiss. Oberassistent. M 54, Templestraße 21 (54 00 40).
- Hofmann Gustav** (11. 1. 56), Dr. rer. nat., für Meteorologie, Observator. M 13, Luisenstraße 63 a (55 21 57).
- Schmidt Max** (11. 7. 56), Dr. rer. nat., für Anorganische Chemie, Abteilungsvorstand im Institut für Anorganische Chemie. M 27, Holbeinstraße 14/IV (45 16 85).
- Knobloch Hans-Wilhelm** (4. 4. 57), Dr. rer. nat., für Mathematik. Otto-brunn, Dahlienstraße 24.
- Thoma Elmar** (26. 9. 57), Dr. phil. nat., für Mathematik, wiss. Oberassistent. M 27, Eisensteinstraße 1.
- Ziegelmayr Gerfried** (14. 10. 57), Dr. rer. nat. et med., für Anthropologie und Humangenetik, wiss. Assistent. M 42, Schladminger Straße 28 (1 67 08).
- Schneider Hans-Jochen** (18. 1. 58), Dr. rer. nat., für Geologie, wiss. Assistent. M 13, Adelheidstraße 25 a (37 62 02).
- Baitsch Helmut** (23. 6. 58), Dr. med. et Dr. rer. nat., für Anthropologie u. Humangenetik, Konservator bei der Anthropologischen Staatssammlung. M 61, Pachmayrplatz 3 (48 05 85).
- Wittig Franz Eberhard** (3. 7. 58), Dipl.-Ing., Dr. rer. nat., für Physikalische Chemie, wiss. Assistent. Mü.-Solln, Bestelmeyerstraße 10.
- Burkhardt Dietrich** (29. 7. 58), Dr. rer. nat., für Zoologie, Konservator. Deisenhofen, Innerer Stockweg 4 (47 43 03).
- Schriever Karl** (6. 10. 58), Dr. rer. nat., für Pharmazie, wiss. Oberassistent am Institut für Pharmazie und Lebensmittelchemie. M 42, Fürstenrieder Straße 143/IV (1 92 26).
- Schötz Franz** (4. 2. 59), Dr. rer. nat., für Botanik, Oberkonservator am Botanischen Garten. M 19, Menzinger Straße 71 (6 39 25).

Schneider Dietrich (25. 2. 59), Dr. rer. nat., wiss. Assistent, für Zoologie. Mü.-Obermenzing, Michelspeckstraße 1.

Poelt Josef (23. 3. 59), Dr. rer. nat., für Systematische Botanik, Konservator bei der Botanischen Staatssammlung. M 9, Waidbrucker Straße 7.

Trapmann Heinz (16. 8. 59), Dr. rer. nat., für Pharmazie, wiss. Oberassistent am Institut für Pharmazie und Lebensmittelchemie. M 12, Parkstraße 30/IV.

Block Joachim Hermann (1. 1. 60), Dr. rer. nat., für Physikalische Chemie, wiss. Assistent am Institut für Physikalische Chemie. 31, Av. Louis Clesse, Bruxelles/Belgien — z. Z. beurlaubt.

Noller Heinrich (1. 1. 60), Dr. rer. nat., für Physikalische Chemie, wiss. Assistent am Institut für Physikalische Chemie. M 23, Clemensstraße 48/IV.

Riehl Josef (1. 1. 60), Dr. rer. nat., für Pharmazie, wiss. Assistent am Institut für Pharmazie und Lebensmittelchemie. M 42, Fürstenerrieder Straße 143/III (1 05 32).

Biekert Ernst (17. 2. 60), Dr. rer. nat., für Chemie, wiss. Abteilungsleiter im Max-Planck-Institut für Biochemie. M 15, Goethestraße 31 (59 42 61); M 15, Bavariaring 12 (53 21 84).

Lüst Reimar (1. 3. 60), Dr. rer. nat., für theoret. Physik, Abteilungsleiter am Max-Planck-Institut für Physik und Astrophysik. M, Flemingstraße 53 (48 59 27).

Ugi Ivar (16. 3. 60), Dr. rer. nat., für Organische Chemie, wiss. Assistent am Institut für Organische Chemie. M 23, Karl-Theodor-Straße 70/0.

Langer Helmut (1. 5. 60), Dr. rer. nat., für Zoologie. Maisach, Aufkirchner Straße 8.

Wagner Hildebert (29. 7. 60), Dr. rer. nat., für Pharmakognosie, wiss. Oberassistent am Institut für Pharmazeutische Arzneimittellehre. M 13, Ainmillerstraße 23/0 (33 75 73).

Wilhelm Friedrich (29. 7. 60), Dr. rer. nat., für Geographie, wiss. Assistent. M 19, Nederlinger Straße 33 a.

Mühlschlegel Bernhard (29. 7. 60), Dr. rer. nat., für theoretische Physik. University of Illinois, Urbana — z. Z. beurlaubt.

Schwarzfischer Friedrich (30. 8. 60), Dr. med. et rer. nat., für Anthropologie und Humangenetik, wiss. Assistent. M 8, Richard-Strauß-Straße 19 (44 14 20).

Lehrbeauftragter Professor anderer Universitäten:

Schlemmer Ferdinand, Dr. phil., für spezielle Pharmazie, früher o. Prof. für Pharmazie und Direktor des Pharmazeutischen Instituts der Universität Straßburg. M 27, Maria-Theresia-Str. 28 (48 20 65).

Lehrbeauftragte:

Hamann Volker, Dr. phil., für Lebensmittelgesetzgebung. Geschäftsführer und wiss. Mitglied der Deutschen Forschungsanstalt für Lebensmittelchemie. M 13, Schellingstraße 58 (dienstl. 36 28 30, privat 29 02 77).

Härten Hasso, Dr. phil., für Lebensversicherungsmathematik. M 8, Maria-Theresia-Straße 3 a (F. Wohnung: 44 25 20; Büro: Bayerische Rückversicherung: 33 36 27).

Karrer Hans, Reg.-Direktor, für Pensions- und Sachversicherungsmathematik. M 8, Mühlbaurstraße 8/III lks.

Lux Hermann, Dr.-Ing., ao. Prof. für analytische Chemie der Techn. Hochschule München (55 92 / 3 31). Gräfelfing, Rottenbucherstr. 46 (85 12 88).

Rinsum Anton van, Dr.-Ing., für Flußkunde, Reg.-Direktor a. D., M 55, Linderhofstraße 6 (1 50 86).

Scherpf Peter, Dr. oec. publ. für Betriebsstatistik und betriebliche Steuerlehre, o. Professor für Betriebswirtschaft an der Hochschule für Wirtschafts- und Sozialwissenschaften in Nürnberg. M 23, Clemensstraße 8/III.

Wüst Walter, Dr. phil., für Allgemeine Ornithologie und Feldornithologie mit Exkursionen, Oberstudienrat. M 19, Hohenlohestraße 61 (6 33 32).

Lück Hans, Dr. rer. nat., für ausgewählte Kapitel der Lebensmittelchemie. Wiss. Mitglied der Deutschen Forschungsanstalt für Lebensmittelchemie. Mü.-Allach, Langerhansstr. 4 (dienstl. 86 28 30).

Wissenschaftliche Anstalten

I.

1. Bibliothek (Universität) (Nebenstelle 431)
H a c k e l s p e r g e r Max, Dr. phil., Direktor
2. Mediz. Lesehalle der Universität (Beethovenplatz 1, F. 53 22 17)
H a c k e l s p e r g e r Max, Dr. phil., Direktor der Universitätsbibliothek

II.

A. Der Theologischen Fakultät:

Hauptgebäude der Universität, Geschwister-Scholl-Platz 1, F. 22 86 61.

1. Seminar für biblische Exegese, Abteilung Altes Testament
(Zi. 250, Nebenst. 323)
Prof. Dr. Vinzenz H a m p, Vorstand (s. Theol. Fak.)
E c k e r Roman, Dr. theol., wissenschaftlicher Assistent
2. Seminar für biblische Exegese, Abteilung Neues Testament
(Zi. 250, Nebenst. 323)
Prof. Dr. Otto K u s s, Vorstand (s. Theol. Fak.)
K r e d e l Elmar, Dr. theol., wissenschaftl. Assistent
3. Seminar für Alte Kirchengeschichte und Patrologie (Zi. 254, Nebenst. 318)
Prof. Dr. Adolf Wilhelm Z i e g l e r, Vorstand (s. Theol. Fak.)
L y t w y n Petro, Verwalter einer wissenschaftl. Assistentenstelle
4. Seminar für Mittlere und Neuere Kirchengeschichte (Zi. 252)
Prof. Dr. Hermann T ü c h l e, Vorstand (s. Theol. Fak.)
5. Missionswissenschaftliches Seminar (Nebenst. 471)
Prof. Dr. Suso B r e c h t e r, Vorstand (s. Theol. Fak.)
6. Seminar für Systematische scholastische Philosophie
(Nebenst. 467)
Prof. D. Dr. Wilhelm K e i l b a c h, Vorstand (s. Theol. Fak.)
7. Fundamentaltheologisches Seminar (Nebenst. 469/70)
Prof. Dr. Heinrich F r i e s, Vorstand (s. Theol. Fak.)
S e c k l e r Max, Dr. theol., wissenschaftlicher Assistent
8. Dogmatisches Seminar (Nebenst. 472)
Prof. Dr. Michael S c h m a u s, Vorstand (s. Theol. Fak.)
H e i n z m a n n Richard, Verwalter einer wissenschaftl. Assistentenstelle
9. Moraltheologisches Seminar (Nebenst. 473/74)
Prof. D. Dr. Richard E g e n t e r, Vorstand (s. Theol. Fak.)
G r ü n d e l Johannes, Dr. theol., wissenschaftlicher Assistent

10. Seminar für Christliche Soziallehre und Allgemeine Religionssoziologie (Nebenst. 475/76)
N. N., Vorstand (s. Theol. Fak.)
Stegmann Josef, Lic. theol., Verwalter einer wissenschaftl. Assistentenstelle
11. Kirchenrechtliches Seminar (Nebenst. 477/78)
Prof. D. Dr. Klaus Mörsdorf, Vorstand (s. Theol. Fak.)
Neumann Johannes, Verwalter einer wiss. Assistentenstelle
12. Seminar für Liturgiewissenschaft und Pastoraltheologie
Prof. D. Dr. Walter Dürig, Vorstand (s. Theol. Fak.)
Bartsch Elmar, Verwalter einer wiss. Assistentenstelle
13. Seminar für Pädagogik, Katechetik und Homiletik (Nebenst. 460 und 463)
Prof. Dr. Theoderich Kampmann, Vorstand (s. Theol. Fak.)
Betz Otto, Verwalter einer wissenschaftl. Assistentenstelle
14. Kanonistisches Institut (Nebenst. 482—484)
Prof. D. Dr. Klaus Mörsdorf, Vorstand (s. Theol. Fak.)
Stellvertretende Vorstände:
Prof. D. Dr. Karl Weinzierl (s. Theol. Fak.)
Prof. Dr. Audomar Scheuermann (s. Theol. Fak.)
Schmitz Heribert, Verwalter einer wiss. Assistentenstelle
15. Grabmann-Institut zur Erforschung der mittelalterlichen Philosophie und Theologie (Nebenst. 479—481)
Prof. Dr. Michael Schmaus, Vorstand (s. Theol. Fak.)
Beer Martin, Dr. theol., wissenschaftlicher Assistent
González María, Dr. phil., Dr. theol., Verwalterin einer wissenschaftlichen Assistentenstelle

B. Der Juristischen Fakultät:

Seminargebäude, Ludwigstraße 18, II. Stock, F 36 46 21

1. Leopold-Wenger-Institut für antike Rechtsgeschichte und Papyrusforschung
Prof. Dr. Wolfgang Kunkel, Vorstand (s. Jur. Fak.)
Prof. Dr. Herbert Petchow, Vorstand (s. Jur. Fak.)
2. Institut für bayerische und deutsche Rechtsgeschichte
Arcisstraße 12 (F. 55 82 51 / 3 20)
Prof. Dr. Hermann Krause, Vorstand (s. Jur. Fak.)
3. Juristisches Seminar
Prof. Dr. Karl Larenz, Vorstand (s. Jur. Fak.)
Prof. Dr. Rudolf Pohle, Vorstand (s. Jur. Fak.)

4. Seminar für Handels- und Industrierecht
Prof. Dr. Rolf Dietz, Vorstand (s. Jur. Fak.)
5. Seminar für Arbeits- und Wirtschaftsrecht
Prof. Dr. Rolf Dietz, Vorstand (s. Jur. Fak.)
6. Institut für Strafrechtswissenschaften und Rechtsphilosophie
Prof. Dr. Karl Engisch, Vorstand (s. Jur. Fak.)
Prof. Dr. Reinhart Maurach, Vorstand (s. Jur. Fak.)
7. Institut für Politik und öffentliches Recht
Prof. Dr. Theodor Maunz, Vorstand (s. Jur. Fak.)
Prof. Dr. Siegfried Grundmann, Vorstand (s. Jur. Fak.)
8. Institut für Öffentliches Wirtschafts- und Steuerrecht
Prof. Dr. Hans Spanner, Vorstand (s. Jur. Fak.)
9. Institut für Kirchenrecht und kirchliche Rechtsgeschichte
Prof. Dr. Siegfried Grundmann, Vorstand (s. Jur. Fak.)
10. Institut für Völkerrecht, Rechts- und Staatsphilosophie
(Univ. Zi. 130, Nebenst. 380)
Prof. Dr. Friedrich Berber, Vorstand (s. Jur. Fak.)
11. Institut für Jugendrecht
Prof. Dr. Karl Engisch, Vorstand (s. Jur. Fak.)
Prof. Dr. Reinhart Maurach, Vorstand (s. Jur. Fak.)
12. Institut für Rechtsvergleichung
Prof. Dr. Eugen Ulmer, Vorstand (s. Jur. Fak.)
Prof. Dr. Murad Ferid, Vorstand (s. Jur. Fak.)
13. Institut für Erneuerung des Bürgerlichen Rechts
Prof. Dr. Karl Larenz, Vorstand (s. Jur. Fak.)
Prof. Dr. Rudolf Pohle, Vorstand (s. Jur. Fak.)
14. Institut für Ausländisches und Internationales Patent-, Urheber- und Markenrecht (Deutsches Patentamt)
Prof. Dr. Eugen Ulmer, Vorstand (s. Jur. Fak.)

Im Dienste eines Assistenten werden an der Fakultät beschäftigt:

Dr. Hermann Blei
Dr. Eike Bracklo
Dr. Dr. Eugen Dietrich Graue
Dr. Andreas Heldrich
Dr. Roman Herzog
Dr. Hans Kiefner
Wolfgang Knies
Dr. Michael Köbler

Dr. Rudolf Kraßer
 Christoph Link
 Dr. Walter Loewe
 Dr. Knut Nörr
 Reinhard Richardi
 Ekkehard Schumann
 Dr. Klaus Stern
 Max Vollkommer
 Dr. Herbert Wiedemann
 Dr. Sven Erik Wunner

C. Der Staatswirtschaftlichen Fakultät:

Seminargebäude, Ludwigstraße 28 (22 86 61)

1. Staatswirtschaftliches Seminar (Zi. 111, F. 22 86 61, Nebenst. 2 25)

| | | |
|---|---|------------------------------|
| Prof. Dr. Dr. Friedrich Lütge Prof. Dr. Bernhard Pfister Prof. Dr. Erich Preiser Prof. Dr. Hans Möller Prof. Dr. Horst Jecht Dipl.-Volksw. Anton Konrad Dipl.-Volksw. Albert Jech | } | Vorstände (s. Staatsw. Fak.) |
|---|---|------------------------------|
2. Volkswirtschaftliches Institut (Zi. 111, F. 22 86 61, Nebenst. 2 25)

| | | |
|--|---|------------------------------|
| Prof. Dr. Dr. Friedrich Lütge Prof. Dr. Bernhard Pfister Prof. Dr. Erich Preiser Prof. Dr. Hans Möller Prof. Dr. Horst Jecht Dr. Knut Borchardt Dr. Heinz Lampert Dipl.-Volkswirt Gerhard Huber | } | Vorstände (s. Staatsw. Fak.) |
|--|---|------------------------------|
3. Institut für internationale Wirtschaftsbeziehungen (Theresienstraße 3—5/V, Zimmer 8—11, F. 22 86 61, Nebenstelle 446)

Prof. Dr. Hans Möller, Vorstand (s. Staatsw. Fak.)
 Dipl.-Volkswirt Maria-Dolores Schulte
 Dipl.-Volkswirt Hans Joachim Heinemann
4. Institut für Finanzwissenschaft (Ludwigstraße 33, Nebenstelle 246)

Prof. Dr. Horst Jecht, Vorstand (s. Staatsw. Fak.)
 Dr. Alois Oberhauser
 Dipl.-Volksw. Hans Fecher

5. Institut für Sozial- und Wirtschaftsgeschichte (Zi. 304)
 Prof. Dr. Dr. Friedrich L ü t g e , Vorstand (s. Staatsw. Fak.)
 Priv.-Dozent Dr. Wolfgang Z o r n

6. Wirtschaftsgeographisches Institut (Zi. 123, 124, F. 22 86 61,
 Nebenstelle 231)
 Prof. Dr. Erich T h i e l , Vorstand (s. Staatsw. Fak.)
 Dipl.-Kfm. Rudolf H e l l m e i e r

7. Soziologisches Institut (Theresienstraße 3—5/V, Zi. 1—5,
 F. 22 86 61, Sekretariat: Nebenstelle 4 42; Bibliothek: Neben-
 stelle 4 06).
 Prof. Dr. Emerich F r a n c i s , Vorstand, (Nebenstelle 4 41)
 (s. Staatsw. Fak.)
 Dr. Johannes W i n c k e l m a n n , Leiter des Max-Weber-Archivs
 (Seminargebäude, Zi. 309a, Nebenst. 210, Ludwigstr. 28)
 Dr. M. R. L e p s i u s
 Dipl.-Volkswirt Heinrich T r e i n e n } Nebenstelle 4 06

8. Institut für Politische Wissenschaften (Theresienstraße 3/IV,
 F. 22 86 61, Nebenstellen 454, 455, 404, 443)
 Prof. Dr. Eric V o e g e l i n , Vorstand (s. Staatsw. Fak.)
 Dr. Peter W e b e r - S c h ä f e r
 Heinz L a u f e r
 Jürgen G e b h a r d t
 Dr. F. M. S c h m ö l z

9. Institut für Statistik und ihre Anwendungen in den Wirtschafts-
 und Sozialwissenschaften (Zi. 101, 103, 105, F. 22 86 61, Neben-
 stelle 233)
 Prof. Dr. Hans K e l l e r e r , Vorstand (s. Staatsw. Fak.)
 Dr. Josef B l e y m ü l l e r
 Dr. Günther W u r d a c k
 Dr. Axel-Rainer W u l s t e n

10. Betriebswirtschaftliches Institut (Ludwigstraße 28 und Theresien-
 straße 3—5/V, F. 22 86 61, Nebenstelle 238 und 448)
 Prof. Dr. Otto H i n t n e r
 Prof. Dr. Edmund H e i n e n } Vorstände (s. Staatsw. Fak.)
 Prof. Dr. Robert N i e s c h l a g
 Dr. Karl S c h e i d l
 Dr. Ehrenfried P a u s e n b e r g e r
 Dr. Gisela F l a i g

- a) Abteilung für Industrieforschung
Prof. Dr. Edmund Heinen, Leiter
Dr. Ludwig Pack
Dr. Heinz K. Gröble
 - b) Abteilung für betriebliches Rechnungswesen
Prof. Dr. Edmund Heinen, Leiter
Dipl.-Kfm. Dietrich Börner
 - c) Abteilung für Absatzwirtschaft
Prof. Dr. Robert Nieschlag, Leiter
Dipl.-Kfm. Günter Hampel
Dr. Helmut G. Fischer
 - d) Abteilung für Werbung und Marktforschung
Prof. Dr. Robert Nieschlag, Leiter
Dipl.-Volksw. Rudolf Zeiselmaier
 - e) Abteilung für Bankwirtschaft
Prof. Dr. Otto Hintner, Leiter
Dipl.-Kfm. Fritz Schrom
 - f) Abteilung für Revisions- und Treuhandwesen
Prof. Dr. Otto Hintner, Leiter
Dr. Helmut Koura
 - g) Abteilung für betriebswirtschaftliche Steuerlehre
Prof. Dr. Otto Hintner, mit der Leitung beauftragt
Dr. Gerhard Mann
Dr. Anton Heigl
11. Seminar für betriebliche Sozialpraxis (Ludwigstraße 18, Baracke im Hof, F. 22 86 61, Nebenstelle 243)
Prof. Dr. Guido Fischer, Vorstand (s. Staatsw. Fak.)
Dr. Eduard Gaugler
12. Forstliche Forschungsanstalt München, Amalienstraße 52
Obmann: Prof. Dr. F. Backmund (s. Staatsw. Fak.)
Geschäftsstelle für gemeinsame Angelegenheiten der nachstehend unter 12.—23. aufgeführten Institute (F. 22 21 05)
Böhner Peter, Oberregierungsforstrat, Geschäftsführer
13. Meteorologisches Institut
Prof. Dr. Fritz Möller, Vorstand (s. Naturw. Fak.)
Dr. Albert Baumgartner, Regierungsrat
Georg Waldmann, Forstmeister
(verbunden mit dem Meteorologischen Institut der Naturw. Fakultät, s. dort), F. 22 01 77

14. Institut für Bodenkunde und Standortslehre, F. 22 15 04
 Prof. Dr. Willi L a a t s c h , Vorstand (s. Staatsw. Fak.)
 Dr. Jürgen W e h r m a n n , Regierungsrat, Priv.-Dozent
 (s. Staatsw. Fak.)
 Dr. Heinz Z ö t t l , Priv.-Dozent (s. Staatsw. Fak.)
 Dr. Rudolf H ü s e r
 Dr. Hans-Jürgen D u b b e r
 Siegfried E m b e r g e r , Forstmeister

15. Forstbotanisches Institut, F. 22 69 82
 Prof. Dr. Bruno H u b e r , Vorstand (s. Staatsw. Fak.)
 Dr. Walter L i e s e , Priv.-Dozent (s. Staatsw. Fak.)
 Dr. Josef J u n g
 Dr. Werner K o c h

16. Institut für angewandte Zoologie, F. 22 14 86
 Prof. Dr. Wilhelm Z w ö l f e r , Vorstand (s. Staatsw. Fak.)
 Dr. Wolfgang S c h w e n k e
 Dr. Max P o s t n e r
 Dr. Otto H e n z e , Forstmeister
 Oskar S t e g e r , Forstmeister

17. Institut für Forstpolitik und forstliche Betriebswirtschaftslehre,
 F. 29 05 20
 Prof. Dr. Julius S p e e r , Vorstand (s. Staatsw. Fak.)
 Hans Walter G e b h a r d t , Forstmeister
 Dr. Werner K r o t h , Forstassessor

18. Institut für Waldbau, F. 29 05 40
 Prof. Dr. Dr. Dr. h. c. Josef Nikolaus K ö s t l e r , Vorstand
 (s. Staatsw. Fak.)
 Dr. Richard P l o c h m a n n , Priv.-Dozent, Forstmeister
 Dr. Hans Georg S o m m e r , Forstassessor
 Erich M a u r e r , Forstassessor

19. Institut für Holzkunde und Forstnutzung, F. 22 50 20
 Prof. Dr. Hubert Freiherr v o n P e c h m a n n , Vorstand
 (s. Staatsw. Fak.)
 Albrecht B e r n h a r t , Forstassessor, wiss. Assistent

20. Institut für Forstliche Ertragskunde, F. 29 02 30
 Prof. Dr. Ernst A s s m a n n , Vorstand (s. Staatsw. Fak.)
 Reinhard K e n n e l , Forstassessor, wiss. Assistent
 N. N., Forstassessor, wiss. Asstisent

21. Institut für Forstsamenkunde und Pflanzenzüchtung, F. 22 76 73
(zugleich amtliche Samenprüfstelle)
Prof. Dr. Ernst Rohmeder, Vorstand (s. Staatsw. Fak.)
Alexander v. Schönborn, Forstmeister, wiss. Assistent
Dr. Rudolf Dimpflmeier, Forstmeister, wiss. Assistent
22. Institut für Jagdkunde
Prof. Dr. Fritz Ernst, Vorstand (s. Staatsw. Fak.)
23. Institut für Forstvermessung und Walderschließung, F. 29 08 59
Prof. Dr. Fritz Backmund, Vorstand (s. Staatsw. Fak.)
Lorenz Sanktjohanser, Forstassessor, wiss. Assistent
24. Institut für Holzforschung und Holztechnik (Winzererstraße 45,
F. 37 56 72)
Prof. Dr. Franz Kollmann (s. Staatsw. Fak.)
Dr. rer. nat. Eberhard Schmidt
Dr. rer. nat. Adolf Schneider
Dr. rer. nat. Reinwald Teichgräber
Dr. Ing. Max Küfner
Dr. rer. nat. Gunta Höckele
Dipl.-Math. Gertrud Wüstinger
Dipl.-Ing. Georg Böhner
Dipl.-Ing. Horst Schneider

D. Der Medizinischen Fakultät:

I. Theoretische Anstalten

1. Anatomische Anstalt (Pettenkoferstraße 11, F. 53 40 84)
Prof. Dr. Titus v. Lanz, Direktor (s. Med. Fak.)
2. Institut für Histologie und experimentelle Biologie (F. 53 42 69)
Prof. Dr. Rudolf Bachmann, Direktor (s. Med. Fak.)
Prof. Dr. Josef Wallraff, Konservator (s. Med. Fak.)
Wetzstein Rudolf, Dr. med. (s. Med. Fak.)
3. Anatomisches Institut (F. 53 44 54)
Prof. Dr. Titus von Lanz, Direktor (s. Med. Fak.)
Prof. Dr. Paul Dziallas (s. Med. Fak.)
Mayet Anton, Dr. med., Konservator (s. Med. Fak.)
Dingler Emmi-Chr., Dr. med., wiss. Assistentin (s. Med. Fak.)
Lang Johannes, Dr. med., wiss. Assistent (s. Med. Fak.)
Lippert Herbert, Dr. med., Dr. phil., wiss. Assistent

4. Physiologisches Institut (Pettenkoferstraße 12, F. 55 34 87)
 Prof. Dr. Richard Wagner, Direktor (s. Med. Fak.)
 Prof. Dr. Erik Wetterer, Konservator (s. Med. Fak.)
 Prof. Dr. Hans Reichel, (s. Med. Fak.)
 Kapal Ewald, Dr. med. (s. Med. Fak.)
 Bleichert Adolf, Dr. med., wiss. Assistent (s. Med. Fak.)
 Ammende Hans P., Dr. med., wiss. Assistent
 Bader Hermann, Dr. med., wiss. Assistent

5. Physiologisch-chemisches Institut (Goethestraße 33, F. 59 43 21)
 Prof. Dr. phil., Dr. med. h. c., Dr. med. vet. h. c., Dr. rer. nat. h. c.,
 Dr. phil. h. c. Adolf Butenandt, Dir. (s. Med. Fak.) – beurl. –
 Prof. Dr. rer. nat. Peter Karlson, Konservator, kommiss. Leiter
 des Institutes (s. Med. Fak.)
 Prof. Dr. Helmut Niemer (s. Med. Fak.)
 Meyer Erich, Dr. med., wiss. Assistent
 Oberdorfer Alfred, Dr. med., wiss. Assistent

6. Pathologisches Institut (Thalkirchner Str. 36, F. 55 52 65, 55 52 66)
 Prof. Dr. Walter Büngeler, Direktor (s. Med. Fak.)
 Prof. Dr. Walter Döntenwill (s. Med. Fak.)
 Bayerle Hans, Dr. phil., Dr. med., Konservator
 Eder Max, Dr. med., wiss. Assistent (s. Med. Fak.)
 Wrb a Heinrich, Dr. med., Dr. rer. nat., wiss. Assistent
 (s. Med. Fak.)
 Löblich Hans, Dr. med., wiss. Assistent (s. Med. Fak.)
 Georgii Axel, Dr. med., wiss. Assistent (s. Med. Fak.)
 Schauer Alfred, Dr. med., wiss. Assistent
 Wille Reinhard, Dr. med., wiss. Assistent
 Mohr Ulrich, Dr. med., wiss. Assistent
 Zagel Manfred, Dr. med., wiss. Assistent

7. Pharmakologisches Institut (Nußbaumstraße 28, F. 55 10 34)
 Prof. Dr. med. Kiese, Direktor (s. Med. Fak.)
 Reiter Melchior, Dr. med., Konservator (s. Med. Fak.)
 Felix Wolfgang, Dr. med., wiss. Assistent (s. Med. Fak.)
 Herz Albert, Dr. med., wiss. Assistent (s. Med. Fak.)
 Westhues Gertrud, Dr. med., wiss. Assistentin

8. Max v. Pettenkofer-Institut für Hygiene und Med. Mikrobiologie,
 (Pettenkoferstraße 9 a, F. 59 44 36)
 Prof. Dr. phil. nat., Dr. med. Hermann Eyer, Direktor
 (s. Med. Fak.)

Linzenmeier Götz, Dr. med., Oberarzt (s. Med. Fak.)
 Schierz Günther, Dr. med., wiss. Assistent
 Metz Hans, Dr. med., wiss. Assistent
 Röschen thaler Robert, Dr. rer. nat., wiss. Assistent
 Lebek Gerhard, Dr. med. wiss. Assistent

9. Balneologisches Institut bei der Universität München, Medizinische und klimatologische Abteilung*) (Ziemssenstr. 1, F. 55 82 71)
 Prof. Dr. Hans v. Braunbehrens, Vorstand (s. Med. Fak.)
 Schnelle Kurt-Werner, Dr. med., Regierungsobermedizinalrat
 Dirnagl Karl, Dipl.-Phys., Konservator (s. Med. Fak.)
 Drexel Heinrich, Dr. med., Assistent, Chemische Abteilung (s. Naturw. Fak.)
10. Strahlenbiologisches Institut der Universität München (Bavariaring 19, F. 53 03 49)
 Prof. Dr. Otto Hug, Direktor (s. Med. Fak.)
 Gangloff Hans, Dr. med., wiss. Assistent
11. Institut für Gerichtliche und Versicherungs-Medizin (Frauenlobstraße 7, F. 55 48 30)
 Prof. Dr. Wolfgang Laves, Direktor (s. Med. Fak.)
 Spann Wolfgang, Dr. med., wiss. Assistent (s. Med. Fak.)
 Jungwirth Johann, Dr. med., wiss. Assistent (s. Med. Fak.)
 Hirth Ludwig, Dr. med., wiss. Assistent
12. Institut für Geschichte der Medizin (Lessingstraße 2, F. 53 22 96)
 Prof. Dr. Werner Leibbrand, Direktor (s. Med. Fak.)
 Wettley Annemarie, Dr. med., wiss. Assistentin
13. Medizinisch-klinisches Institut (Ziemssenstraße 1a, F. 55 16 36)
 Prof. Dr. Herbert Schwiegk, Direktor (s. Med. Fak.)
14. Institut für Infektions- und Tropenmedizin (Am Neudeck 1, Mariahilfsplatz, F. 22 18 17)
 Prof. Dr. Albert Herrlich, Vorstand (s. Med. Fak.)
15. Institut für Prophylaxe der Kreislaufkrankheiten bei der Universität München (Petténkoferstraße 9, F. 55 22 52)
 Prof. Dr. Gustav Schimert, Vorstand (s. Med. Fak.)
 Schimmeler Wilhelm, Dr. med., wiss. Assistent
 Schwalb Hans, Dr. med., wiss. Assistent
 Eberl Josef, Dr. med., wiss. Assistent

16. Deutsche Forschungsanstalt für Psychiatrie, Max-Planck-Institut**) (Kraepelinstraße 2, F. 36 02 64, 36 21 90)
 Prof. Dr. Gerd Peters, geschäftsführender Vorstand, Direktor des Hirnpatholog. Instituts.
 Hager Hermann, Dr. med., Dr. rer. nat., wiss. Oberassistent
 Schlote Wolfgang, Dr. med., wiss. Assistent
 Blinzinger Karlheinz, Dr. med., wiss. Assistent
 Prof. Dr. Hans Schleussing, Prosektor (s. Med. Fak.)
 Poetschke Gerd, Dr. med., Leiter der Abteilung für Serologie und Mikrobiologie
 Kovács Ernest, Dr. med., wiss. Assistent
 Prof. Dr. Dr. Paul Matussek (s. Med. Fak.)
 Huth Werner, Dr. med., wiss. Assistent
 Neumann Charlotte, Dr. med., wiss. Assistentin
 Wankmüller Karl, Dr. med., wiss. Assistent
 Jacob Wolfgang, Dr. med., wiss. Assistent
 Halbach Gerd, Dipl.-Psych., wiss. Assistent
 Davis Earl, Dipl.-Psych., wiss. Assistent
 Jatzkewitz Horst, Dr.-Ing., Leiter der Biochem. Abt. (s. Med. Fak.)
 Matussek Norbert, Dr. med., wiss. Assistent
 Zerbin-Rüdin Edith, Dr. med., wiss. Assistentin an der Abt. für Genealogie und Demographie

II. Kliniken und Polikliniken

17. I. Medizinische Klinik (Ziemssenstraße 1 a, F. 53 47 36)
 Prof. Dr. Herbert Schwiegk, Direktor (s. Med. Fak.)
 Prof. Dr. Johannes Wolff, Oberarzt (s. Med. Fak.)
 Prof. Dr. Walther Stich, wiss. Oberassistent (s. Med. Fak.)
 Lang Werner, Dr. med., wiss. Oberassistent (s. Med. Fak.)
 Marx Rudolf, Dr. med. (s. Med. Fak.)
 Buchborn Eberhard, Dr. med., wiss. Assistent (s. Med. Fak.)
 Riecker Gerhard, Dr. med., wiss. Assistent (s. Med. Fak.)
 Karpati Alexander, Dr. med., wiss. Assistent
 Knedel Maximilian, Dr. med., wiss. Assistent
 Seibold Martin, Dr. med., wiss. Assistent
 Karl Marie Luise, Dr. med., wiss. Assistentin
 Koczorek Karlheinz, Dr. med., wiss. Assistent
 Burkhardt Rolf, Dr. med., wiss. Assistent
 Walchner Wilhelm, Dr. med., wiss. Assistent

J a h r m ä r k e r H a n s, Dr. med., wiss. Assistent
 E h r h a r t H a n s, Dr. med., wiss. Assistent
 K a r l J o s e f, Dr. med., wiss. Assistent
 E i s e n b u r g J o s e f, Dr. med., wiss. Assistent
 G ö l d e l L u d w i g, Dr. med., wiss. Assistent
 B ü h l e r M a x, Dr. med., wiss. Assistent
 E d e l H e i n z - H o r s t, Dr. med., wiss. Assistent
 A m a n n R u d o l f, Dr. med., wiss. Assistent
 H e u e r K u r t, Dr. med., wiss. Assistent
 J a c u b e i t M a r t i n, Dr. med., wiss. Assistent
 v. B u b n o f f M a n f r e d, Dr. med., wiss. Assistent
 M i c h e l D i e t r i c h, Dr. med., wiss. Assistent
 G r e ß E l e o n o r e, Dr. med., wiss. Assistentin

18. II. Medizinische Klinik (Ziemssenstraße 1, F. 55 82 71)
 Prof. Dr. med., Dr. phil. G u s t a v B o d e c h t e l, Direktor
 (s. Med. Fak.)
 Prof. Dr. O t t o W i e l a n d, Konservator und Leiter des Labora-
 toriums (s. Med. Fak.)
 Prof. Dr. A r n o l d B e r n s m e i e r, Oberarzt (s. Med. Fak.)
 Prof. Dr. H e r m a n n Z i c k g r a f, wiss. Oberassistent
 (s. Med. Fak.)
 Prof. Dr. H a n s L e y, wiss. Oberassistent (s. Med. Fak.)
 Prof. Dr. F r i e d r i c h E r b s l ö h, wiss. Assistent (s. Med. Fak.)
 E y m e r K a r l P e t e r, Dr. med., wiss. Assistent (s. Med. Fak.)
 F o r e l l M a x - M i c h a e l, Dr. med., wiss. Assistent (s. Med. Fak.)
 B o r c h e r s H a n s, Dr. med., wiss. Assistent
 S c h ö n e w a l d A l b r e c h t, Dr. med., wiss. Assistent
 G r u b e r E v a - M a r i a, Dr. med., wiss. Assistentin
 K e l l n e r K u r t, Dr. med., wiss. Assistent
 S c h w a r z K u r t, Dr. med., wiss. Assistent
 G o t t s t e i n U l r i c h, Dr. med., wiss. Assistent (s. Med. Fak.)
 F r u h m a n n G ü n t h e r, Dr. med., wiss. Assistent
 K e r n R u t h, Dr. med., wiss. Assistentin
 P u z i k A d a l b e r t, Dr. med., wiss. Assistent
 K n a u f H a n s G e o r g, Dr. med., wiss. Assistent
 W e i n g e s K u r t, Dr. med., wiss. Assistent
 M u n k K l a u s, Dr. med., wiss. Assistent
 R u d o l p h W e r n e r, Dr. med., wiss. Assistent
 M o l l J o h a n n, Dr. med., wiss. Assistent
 K a t h k e N o r b e r t, Dr. med., wiss. Assistent

Schrader Adolf, Dr. med., wiss. Assistent
 v. Albert Hans-Henning, Dr. med., wiss. Assistent
 Baedeker Wolfgang, Dr. med., wiss. Assistent
 Kopetz Kurt, Dr. med., wiss. Assistent
 Reiners Barbara, Dr. med., wiss. Assistentin
 Nitz-Litzow Dagobert, Dr. med., wiss. Assistent
 Dobovicnik Willy, Dr. med., wiss. Assistent
 Mittelbach Franz, Dr. med., wiss. Assistent

19. Institut und Poliklinik für Physikalische Therapie und Röntgenologie (Rieder-Institut) (Ziemssenstraße 1, F. 55 82 71)
 Prof. Dr. Hans v. Braunbehrens, Direktor (s. Med. Fak.)
 Prof. Dr. Ulrich Schneider, Oberarzt (s. Med. Fak.)
 Stieve Friedrich-Ernst, Dr. med., wiss. Oberassistent (s. Med. Fak.)
 Pabst Hans-Werner, Dr. med., wiss. Oberassistent (s. Med. Fak.)
 Zimmermann Hanns, Dr. med., wiss. Assistent
 Frey Kurt, Dr. med., wiss. Assistent
 Numberger Josef, Dr. med., wiss. Assistent
 Bunde Erich, Dipl.-Physiker, Dr. phil. nat. (s. Med. Fak.)
 Künzler Friedrich, Dr. med., Lehrarzt (s. Med. Fak.)
 Schmidt Erwin, Dr. med., wiss. Assistent
 Hüppe Justin, Dr. med., wiss. Assistent
 Strohm Christian, Dr. med., wiss. Assistent
 Kapp-Schwoerer Marolf, Dr. med., wiss. Assistent
 Berger Alfred, Dr. med., wiss. Assistent
 Schmitz Werner, Dr. med., wiss. Assistent
 Fick Klaus, Dr. med., wiss. Assistent
 Steinhoff Harald, Dr. med., wiss. Assistent
 Kellermann Mathilde, Dr. med., wiss. Assistentin
 Schultze Marie-Luise, Dr. med., wiss. Assistentin
20. Poliklinik (Pettenkoferstraße 8a, F. 55 28 21, 55 28 23, 59 34 27, 59 34 28)
 Prof. Dr. Walter Seitz, Direktor (s. Med. Fak.)
21. Medizinische Poliklinik (Pettenkoferstraße 8a, F. 55 28 21, 59 34 27, 59 34 28)
 Prof. Dr. Walter Seitz, Direktor (s. Med. Fak.)
 Prof. Dr. Konrad Stuhlfauth, Oberarzt (s. Med. Fak.)
 Nowy Herbert, Dr. med., wiss. Oberassistent (s. Med. Fak.)
 Zöllner Nepomuk, Dr. med., wiss. Assistent (s. Med. Fak.)
 Hess Johann, Dr. med., wiss. Assistent (s. Med. Fak.)

Kilian Hans, Dr. med., wiss. Assistent
 v. Brand Vera Frfr., Dr. med., Dr. phil.
 v. Goedel Rudolph, Dr. med., wiss. Assistent
 König Erwin, Dr. med., wiss. Assistent
 Mathies Hartwig, Dr. med., wiss. Assistent
 Mehnert Hellmut, Dr. med., wiss. Assistent
 Neff Viktor, Dr. med., wiss. Assistent
 Meier Josef, Dr. med., wiss. Assistent
 Frings Dieter, Dr. med., wiss. Assistent
 Walcher Albrecht, Dr. med., wiss. Assistent
 Raisich Edith, Dr. med., wiss. Assistentin
 Stumpf Walter, Dr. med., wiss. Assistent

22. Chirurgische Klinik (Nußbaumstraße 20, F. 55 81 12)
 Prof. Dr. Rudolf Zenker, Direktor (s. Med. Fak.)
 Prof. Dr. Dr. Eugen Werle, Vorst. der Abt. f. klinische Chemie
 (s. Med. Fak.)
 Prof. Dr. Max Pöschl, Oberarzt, Röntgenabtlg. (s. Med. Fak.)
 Prof. Dr. Walter Hartenbach, Oberarzt (s. Med. Fak.)
 Prof. Dr. Wilhelm Schink, Oberarzt (s. Med. Fak.)
 Grill Werner, Dr. med., Oberarzt (s. Med. Fak.)
 Beer Rüdiger, Dr. med., Oberarzt (s. Med. Fak.)
 Weber Eduard, Dr. med., wiss. Oberassistent (s. Med. Fak.)
 Karnbaum Sebastian, Dr. med., Dr. phil., wiss. Oberassistent
 (s. Med. Fak.)
 Berchtold Rudolf, Dr. med., wiss. Oberassistent (s. Med. Fak.)
 Schmiedt Egbert, Dr. med., wiss. Oberassistent (s. Med. Fak.)
 Greissinger Helmut, Dr. med., wiss. Assistent
 Schlicht Leo, Dr. med., wiss. Assistent
 Keyssler Hans, Dr. med., wiss. Assistent
 Jakoby Walter, Dr. med., wiss. Assistent
 Braun Ursula, Dr. med., wiss. Assistentin
 Meyer Alfred, Dr. med., wiss. Assistent
 Rueff Fritz, Dr. med., wiss. Assistent
 Hohmann Johannes, Dr. med., wiss. Assistent
 Ernst Helmut, Dr. med., wiss. Assistent
 Schmidt Günther, Dr. med., wiss. Assistent
 Göhring Kurt, Dr. med., wiss. Assistent
 Schaudig Alfred, Dr. med., wiss. Assistent
 Hamelmann Horst, Dr. med., wiss. Assistent
 Schmidt-Mende Manfred, Dr. med., wiss. Assistent
 Enzenbach Robert, Dr. med., wiss. Assistent

Kraemer Hans Jörg, Dr. med., wiss. Assistent
 Kolle Peter, Dr. med., wiss. Assistent
 Borst Hans, Dr. med., wiss. Assistent
 May Harald, Dr. med., wiss. Assistent
 Parhofer Rudolf, Dr. med., wiss. Assistent
 Klinner Werner, Dr. med., wiss. Assistent
 Bröchle Hans, Dr. med., wiss. Assistent
 Hof Josef, Dr. med., wiss. Assistent
 Harder Joachim, Dr. med., wiss. Assistent
 Eisenmann Rudolf, Dr. med., wiss. Assistent
 Kraft Walter, Dr. med., wiss. Assistent
 Pohlmeier Theodor, Dr. med., wiss. Assistent
 Genewein Robert, Dr. med., wiss. Assistent
 Castringius Rudolf, Dr. med., wiss. Assistent
 Loeschcke Georg, Dr. med., wiss. Assistent
 Glum Hildebrand, Dr. med., wiss. Assistent
 Thurmayer Rudolf, Dr. med., wiss. Assistent
 Sixt Irmtraud, Dr. med., wiss. Assistentin
 Hernandez-Richter Jose, Dr. med., wiss. Assistent
 Leusch Gerhard, Dr. med., wiss. Assistent
 Elsdörfer Erwin, Dr. med., wiss. Assistent
 Pichlmayr Ina, Dr. med., wiss. Assistentin
 Wallrapp Leo, Dr. med., wiss. Assistent
 Heiß Walter, Dr. med., wiss. Assistent
 Seberning Fritz, Dr. med., wiss. Assistent
 Trautschold Ivar, Dr. med., wiss. Assistent
 Meißner Helmut, Dr. med., wiss. Assistent
 Pichlmayr Rudolf, Dr. med., wiss. Assistent
 Baldauf Heinrich, Dr. med., wiss. Assistent
 Hinrichsen Marlene, Dr. med., wiss. Assistentin
 Bohmert Heinrich, Dr. med., wiss. Assistent
 Vittali Horst-Peter, Dr. med., wiss. Assistent
 Tyl Alexander, Dr. med., wiss. Assistent
 Pichlmaier Heinz, Dr. med., wiss. Assistent
 Gölkel Herta, Dr. med., wiss. Assistentin
 Stark Leonhard, Dr. med., wiss. Assistent
 Zistl Friedrich, Dr. med., wiss. Assistent
 Becker Hans-Martin, Dr. med., wiss. Assistent
 Maurhoff Gabriele, Dr. med., wiss. Assistentin
 Sixt Hans Hermann, Dr. med., wiss. Assistent
 Deubzer Wolfgang, Dr. med., wiss. Assistent

- A u b e r g e r Georg, Dr. med., wiss. Assistent
 Z i e r l Othmar, Dr. med., wiss. Assistent
 T r e m e l Heinrich, Dr. med., wiss. Assistent
 H i n r i c h s e n Robert, Dr. med., wiss. Assistent
 S t e i n l e Elisabeth, Dr. med., wiss. Assistentin
 S c h i e v e l b e i n Helmut, Dr. med., wiss. Assistent
23. Chirurgische Poliklinik (Pettenkoferstraße 8a, F. 55 28 21,
 59 34 27, 59 34 28)
 ... Direktor
 Prof. Dr. Victor S t r u p p l e r, Oberarzt (s. Med. Fak.)
 P i r n e r Friedrich, Dr. med., wiss. Oberassistent (s. Med. Fak.)
 N e t z e r Clemens, Dr. med., wiss. Assistent (s. Med. Fak.)
 D i e t r i c h Conrad, Dr. med., Dr. med. dent., wiss. Assistent
 (s. Med. Fak.)
 W u t t g e Kurt Heinz, Dr. med., wiss. Assistent
 S c h i l l i n g Walter, Dr. med., wiss. Assistent
 A n d e r s Konrad, Dr. med., wiss. Assistent
 H e s s Hans, Dr. med., wiss. Assistent
 G u r n i a k Walter, Dr. med., wiss. Assistent
 L ä s s i g Hans-Georg, Dr. med., wiss. Assistent
 W e b e r Eduard, Dr. med., wiss. Assistent
 G ü n t n e r Thomas, Dr. med., wiss. Assistent
 S p i e ß Karl, Dr. med., wiss. Assistent
 B u s s e Wilhelm, Dr. med., wiss. Assistent
24. Orthopädische Klinik (Harlachinger Straße 12, F. 49 58 61)
 Prof. Dr. Max L a n g e, Direktor (s. Med. Fak.)
25. Orthopädische Poliklinik (Pettenkoferstraße 8a, F. 55 28 23,
 59 34 27, 59 34 28)
 Prof. Dr. Max L a n g e, Direktor (s. Med. Fak.)
 G ö b Albert, Dr. med., wiss. Assistent
 L ö s c h b u r g Hans-Joachim, Dr. med., wiss. Assistent
 S c h u s t e r Ulrich, Dr. med., wiss. Assistent
 P i l z Wilhelm, Dr. med., wiss. Assistent
 T r ä g e r Otmar, Dr. med., wiss. Assistent
 A s t I n g e b o r g, Dr. med., wiss. Assistentin
 K o r f m a c h e r Inga, Dr. med., wiss. Assistentin
26. I. Frauenklinik (Maistraße 11, F. 55 81 01 - 04)
 Prof. Dr. Werner B i c k e n b a c h, Direktor (s. Med. Fak.)
 Prof. Dr. Walter R e c h, Oberarzt (s. Med. Fak.)
 Prof. Dr. Julius R i e s, Konservator der Strahlenabteilung
 (s. Med. Fak.)

Prof. Dr. Gerhard Döring, wiss. Oberassistent (s. Med. Fak.)
 Prof. Dr. Josef Breitner, wiss. Oberassistent (s. Med. Fak.)
 Martius Gerhard, Dr. med., wiss. Assistent (s. Med. Fak.)
 Krone Heinrich, Dr. med., wiss. Assistent (s. Med. Fak.)
 Kaiser Rudolf, Dr. med., wiss. Assistent (s. Med. Fak.)
 Zimmer Fritz, Dr. med., wiss. Assistent
 Kornhas Sylvia, Dr. med.
 Döbmayer Heinz, Dr. med., wiss. Assistent
 Kratz Werner, Dr. med., wiss. Assistent
 Mohr Hanns-Gösta, Dr. med., wiss. Assistent
 Soost Hans Jürgen, Dr. med., wiss. Assistent
 Schmidt Herbert, Dr. med., wiss. Assistent
 Kauka Erika, Dr. med., wiss. Assistentin
 Mehring Waldemar, Dr. med., wiss. Assistent
 Kornhas Georg, Dr. med., wiss. Assistent
 Gräbel Gertraud, Dr. med. dent., wiss. Assistentin
 Baldauf Magdalena, Dr. med., wiss. Assistentin
 Petz Ruth, Dr. med., wiss. Assistentin
 Deryng Andreas, Dr. med., wiss. Assistent
 Conrad Iselore, Dr. med., wiss. Assistentin
 Kuß Erich, Dr. med., wiss. Assistent
 Koschade Eduard, Dr. med., wiss. Assistent
 Engelschalk Wilhelm, Dr. med., wiss. Assistent
 Tochtermann Elfriede, Dr. med., wiss. Assistentin

27. II. Frauenklinik (Lindwurmstraße 2a, F. 55 81 17)

Prof. Dr. Richard Fikentscher, Direktor (s. Med. Fak.)
 Waidl Ernst, Dr. med., Oberarzt (s. Med. Fak.)
 Semm Kurt, Dr. med., wiss. Oberassistent (s. Med. Fak.)
 Steiner Franz, Dr. med., wiss. Assistent
 Will Ingeborg, Dr. med., wiss. Assistentin
 Fischer Wolfgang, Dr. med., wiss. Assistent
 Welsch Hermann, Dr. med., wiss. Assistent
 Penning Wolfgang, Dr. med., wiss. Assistent
 Weidenbach Arnulf, Dr. med., wiss. Assistent
 Müller Dieter, Dr. med., wiss. Assistent
 Koller Erich, Dr. med., wiss. Assistent
 Kilian Hannelore, Dr. med., wiss. Assistentin
 Mühlbauer Ludwig, Dr. med., wiss. Assistent
 v. Arco-Zinneberg Melanie, Dr. med., wiss. Assistentin
 Hirt Hans, Dr. med., wiss. Assistent

Fikentscher Heinz, Dr. med., wiss. Assistent
Fuchs Isolde, Dr. med., wiss. Assistentin
Bauersachs Lore, Dr. med., wiss. Assistentin

28. a) Kinderklinik im Dr. v. Hauner'schen Kinderspital (Lindwurmstraße 4, F. 55 41 45 – 47)

Prof. Dr. Alfred Wiskott, Direktor (s. Med. Fak.)
Prof. Dr. Hans-Dietrich Pache, Oberarzt (s. Med. Fak.)
Prof. Dr. Werner Droese, wiss. Assistent (s. Med. Fak.)
v. Berlin Susanne, Dr. med., wiss. Oberassistentin (s. Med. Fak.)
Goetz Otmar, Dr. med., wiss. Assistent (s. Med. Fak.)
Moosman Ilse, Dr. med., wiss. Assistentin
Knorr Dietrich, Dr. med., wiss. Assistent
Wehrheim Ilse, Dr. med., wiss. Assistentin
Bühlmeyer Konrad, Dr. med., wiss. Assistent
v. Maltzan Valentin, Dr. med., wiss. Assistent
Felkel Oskar, Dr. med., wiss. Assistent
Gampert Margarete, Dr. med., wiss. Assistentin
Bleek Gertrud, Dr. med., wiss. Assistentin
Langenbach Hans, Dr. med., wiss. Assistent
Mayer Peter, Dr. med., wiss. Assistent
Börner Hans, Dr. med., wiss. Assistent
Jäkle Georg, Dr. med., wiss. Assistent
Palmié Peter, Dr. med., wiss. Assistent
Bopp Hilde, Dr. med., wiss. Assistentin
Freudenfeld Gisela, Dr. med., wiss. Assistentin
Hirsch Maria, Dr. med., wiss. Assistentin
Schuster Hannelore, Dr. med., wiss. Assistentin
Schwarz Müller Eleonore, Dr. med., wiss. Assistentin

b) Chirurgische und Orthopädische Abteilung:

Prof. Dr. Anton Oborniedermayer, Vorst. d. Abteilung
Singer Heinz, Dr. med., wiss. Assistent
Regenbrecht Josef, Dr. med., wiss. Assistent
Forlani Ingrid, Dr. med., wiss. Assistentin
Maier Wolfgang, Dr. med., wiss. Assistent
Schenk Günther, Dr. med., wiss. Assistent
Devens Klaus, Dr. med., wiss. Assistent

29. Pädiatrische Poliklinik (Pettenkoferstraße 8a, F. 55 28 21, 59 34 27, 59 34 28)

Prof. Dr. Gerhard Weber, Direktor (s. Med. Fak.)
Prof. Dr. Theodor Hellbrügge (s. Med. Fak.)

Vogt Dietrich, Dr. med., wiss. Oberassistent (s. Med. Fak.)
 Stehr Klemens, Dr. med., wiss. Assistent
 Ruthenfranz Joseph, Dr. med., wiss. Assistent
 Biermann Gerd, Dr. med., wiss. Assistent
 Haselhuber Josef, Dr. med., wiss. Assistent
 Dempwolf-Lüdemann Käthe, Dr. med., wiss. Assistentin
 Lange Jutta, Dr. med., wiss. Assistentin
 Sorg Marianne, Dr. med., wiss. Assistentin
 Weidner Gerta, Dr. med., wiss. Assistentin

30. Augenklinik (Mathildenstraße 8, F. 55 32 21 und 55 32 22)
 Prof. Dr. Wilhelm Rohrschneider, Direktor (s. Med. Fak.)
 Prof. Dr. Hans Remky, Oberarzt (s. Med. Fak.)
 Merté Hanns-Jürgen, Dr. med., wiss. Oberassistent
 (s. Med. Fak.)
 Küchle Hans-Joachim, Dr. med., wiss. Oberassistent
 (s. Med. Fak.)
 Schlegel Hans Joachim, Dr. med., wiss. Assistent
 Hartmann Hans, Dr. med., wiss. Assistent
 Löwenstern, Dr. med., wiss. Assistentin
 Meisner Rosemarie, Dr. med., wiss. Assistentin
 Döderlein Annemarie, Dr. med., wiss. Assistentin
 Rix Jürgen, Dr. med., wiss. Assistent
 Motzet Dieter, Dr. med., wiss. Assistent
 Littig Gustav, Dr. med., wiss. Assistent
 Friedrich Hermann, Dr. med., wiss. Assistent
 Lessl Josef, Dr. med., wiss. Assistent
 Hinterthaler Manfred, Dr. med., wiss. Assistent
 Boente Franz, Dr. med., wiss. Assistent
 Kästner Maja, Dr. med., wiss. Assistentin
 Kobor Josef, Dr. med., wiss. Assistent
 Stallforth Irma, Dr. med., wiss. Assistentin
 Klier Anton, Dr. med., wiss. Assistent
 Merkel Siegmund, Dr. med., wiss. Assistent
31. Klinik und Poliklinik für Hals-, Nasen und Ohrenkranke
 (Pettenkoferstraße 8a, F. 55 28 21 – 24, 59 34 27, 59 34 28)
 Prof. Dr. Alexander Herrmann, Direktor (s. Med. Fak.)
 Ungerecht Kurt, Dr. med., Oberarzt (s. Med. Fak.)
 Loebell Georg, Dr. med., wiss. O.-Assistent (s. Med. Fak.)
 Boette Gerhard, Dr. med., wiss. Assistent
 Reinhard Manfred, Dr. med., wiss. Assistent
 Gastpar Helmuth, Dr. med., wiss. Assistent

Schreiner Lorenz, Dr. med., wiss. Assistent
 Zühlke Dietmar, Dr. med., wiss. Assistent
 Loebell Ernst, Dr. med., wiss. Assistent
 Zühlke Sigrid, Dr. med., wiss. Assistentin
 Full-Scharrer Gabriele, Dr. med., wiss. Assistentin
 Dreher Alfred, Dr. med., wiss. Assistent
 Weiß Wolfgang, Dr. med., wiss. Assistent
 Schott Walter, Dr. med., wiss. Assistent
 Körber Franz, Dr. med., wiss. Assistent
 Delanoff Nikolaus, Dr. med., wiss. Assistent
 Lesoine Wolfgang, Dr. med., wiss. Assistent
 Ullmann Gertrud, Dr. med., wiss. Assistentin
 Hodes Waldemar, Dr. med., wiss. Assistent
 Kumpf Walter, Dr. med., wiss. Assistent
 Güttich Helmut, Dr. med., wiss. Assistent

32. Dermatologische Klinik und Poliklinik (Frauenlobstraße 9, F. 55 83 41 und 5 59 81)
 Prof. Dr. Alfred Marchionini, Direktor (s. Med. Fak.)
 Prof. Dr. Carl Georg Schirren, Oberarzt (s. Med. Fak.)
 Meinicke Kurt, Dr. med., wiss. Assistent (s. Med. Fak.)
 Borelli Siegfried, Dr. med., Dr. phil., wiss. Assistent (s. Med. Fak.)
 Nasemann Theodor, Dr. med., wiss. Assistent (s. Med. Fak.)
 Bandmann Hans, Dr. med., wiss. Assistent (s. Med. Fak.)
 Dohn Wolfgang, Dr. med., wiss. Assistent
 Müller Eva, Dr. med., wiss. Assistentin
 Oehlschlaegel Gerhard, Dr. med., wiss. Assistent
 Schröpl Friedrich, Dr. med., wiss. Assistent
 Huber-Riffeser Gertraud, Dr. med., wiss. Assistentin
 Fichtner Gertraud, Dr. med., wiss. Assistentin
 Bosse Klaus, Dr. med., wiss. Assistent
33. Nervenkrankheiten (Nußbaumstraße 7, F. 55 53 45—47)
 Prof. Dr. Kurt Kollé, Direktor (s. Med. Fak.)
 Prof. Dr. Heinz Köbcke (s. Med. Fak.)
 Prof. Dr. Max Mikorey, Oberarzt (s. Med. Fak.)
 Prof. Dr. Max Kaess, Oberarzt (s. Med. Fak.)
 Prof. Dr. Joachim-Ernst Meyer, wiss. Oberassistent (s. Med. Fak.)
 Prof. Dr. Kurt Decker, wiss. Oberassistent (s. Med. Fak.)

Prof. Dr. Heinz Dietrich, wiss. Assistent (s. Med. Fak.)
 Frick Ewald, Dr. med., wiss. Assistent (s. Med. Fak.)
 Keller Hans, Dr. med., wiss. Assistent
 Lauter Hans, Dr. med., wiss. Assistent
 Mistler Ottilie, Dr. med., wiss. Assistentin
 Wiedenmann Oskar, Dr. med., wiss. Assistent
 Wunnicke Gert, Dr. med., wiss. Assistent
 Fischer Hans, Dr. med., wiss. Assistent
 Finckh Reinhard, Dr. med., wiss. Assistent
 Wunnicke Maya, Dr. med., wiss. Assistentin
 Avenarius Richard, Dr. med., wiss. Assistent
 Backmund Herbert, Dr. med., wiss. Assistent
 Kalau vom Hofe Etta, Dr. med., wiss. Assistentin
 Richter Rolf, Dr. med., wiss. Assistent
 Sigmund Waltraut, Dr. med., wiss. Assistentin
 Stemplinger Heinz, Dr. med., wiss. Assistent
 Rösch Waltraud, Dr. med., wiss. Assistentin
 Klais Hildegard, Dr. med., wiss. Assistentin
 Rosenschon Georg, Dr. med., wiss. Assistent
 König Arnold, Dr. med., wiss. Assistent
 Eickhoff Friedrich, Dr. med., wiss. Assistent
 Geisler Josef, Dr. med., wiss. Assistent
 Martin Hans, Dr. med., wiss. Assistent
 Wiest Wolf-Dieter, Dr. med., wiss. Assistent
 Augustin Ernst-Joachim, Dr. med., wiss. Assistent
 Hertel Dietmar, Dr. med., wiss. Assistent
 Ashton Horst, Dr. med., wiss. Assistent
 d'Orville Christian, Dr. med., wiss. Assistent
 Harms Wolfgang, Dr. med., wiss. Assistent

34. Klinik für Zahn-, Mund- und Kieferkrankheiten
 (Goethestraße 70)

Prof. Dr. med., Dr. med. dent. Josef Heiss, Direktor
 (s. Med. Fak.)

a) Chirurgische und Klinische Abt. (Goethestraße 70,
 F. 53 00 21)

Prof. Dr. med., Dr. med. dent. Josef Heiss, Direktor
 (s. Med. Fak.)

Brachmann Franz, Dr. med., Dr. med. dent., wiss. Ober-
assistent (s. Med. Fak.)

Schwarzfischer Helmut, Dr. med. dent., wiss. Assistent

Grasser Hanns-Heinrich, Dr. med. dent., wiss. Assistent

Schlegel Dieter, Dr. med. dent., wiss. Assistent

Fessler Ansgar, Dr. med. dent., wiss. Assistent

Ring Erich, Dr. med. dent., wiss. Assistent

b) Konservierende Abt. (Goethestraße 70/II, F. 53 00 21)

Prof. Dr. med., Dr. med. dent., Maria Schug-Kösters,
Vorstand der Abteilung (s. Med. Fak.)

Kettler Werner, Dr. med. dent., Dr. med., wiss. Assistent
(s. Med. Fak.)

Ring Alois, Dr. med. dent., Dr. med., wiss. Assistent

Maschinski Gerhard, Dr. med. dent., wiss. Assistent

Hepburn Christian, Dr. med. dent., wiss. Assistent

Kujumdjieff Stephan, Dr. med. dent., wiss. Assistent

Kulzer Renate, Dr. med. dent., wiss. Assistentin

c) Prothetische Abteilung (Goethestraße 70, F. 53 00 21)

Prof. Dr. med. dent., Hans van Thiel, Vorstand der
Abteilung (s. Med. Fak.)

Reither Werner, Dr. med., Dr. med. dent., wiss. Assistent

Klötzer Walter, Dr. med. dent., wiss. Assistent

Glock Adolf, Dr. med. dent., wiss. Assistent

Huber Eduard, Dr. med. dent., wiss. Assistent

d) Kieferorthopädische Abteilung (Goethestraße 70, F. 53 00 21)

Prof. Dr. Felix Ascher, Vorstand d. Abt. (s. Med. Fak.)

Muscholl Wolfgang, Dr. med. dent., wiss. Assistent

Schott Franz, Dr. med. dent., wiss. Assistent

Stöcker Herbert, Dr. med. dent., wiss. Assistent

E. Der Tierärztlichen Fakultät:

1. Verwaltung der Tierärztlichen Kliniken und Institute
(Veterinärstraße 13, F. 33 07 42).
Prof. Dr. Karl Zipf, Vorstand (s. Tierärztl. Fak.)
Bibliothek der Tierärztlichen Kliniken und Institute
Prof. Dr. Hans Sedlmeier, Vorstand (s. Tierärztl. Fak.)
2. Zoologisch-Parasitologisches Institut der Tierärztl. Fakultät
(F. 33 57 06)
Prof. Dr. Hans Liebm ann, Vorstand (s. Tierärztl. Fak.)
Forstner Max Joachim, Dr. med. vet., wiss. Assistent
Menschel Elkm arie, Dr. med. vet., wiss. Assistentin
Stroh Reinhold, Dr. med. vet., wiss. Assistent
3. Bayer. Biologische Versuchsanstalt* (Demoll-Hofer-Institut,
Veterinärstraße 13, F. 33 57 06) mit Teichwirtschaftlicher Abteilung in Wielenbach bei Weilheim (F. Weilheim/Obb. 24 66) und Abwasserversuchsfeld Großlappen (F. 33 02 95)
Prof. Dr. Hans Liebm ann, Vorstand (s. Tierärztl. Fak.)
v. Amm on, Dr. Friedrich Karl, Oberchemierat, M 13,
Neureutherstraße 37
Offhau s Kurt, Dr. rer. nat., Oberchemierat, M 13,
Görresstraße 12 (F. 37 24 76)
Reichenbach-Klinke Heinz-Hermann, Dr. rer. nat. habil.,
Regierungsschemierat, M 19, Taxisstraße 25 (6 52 53)
Ruf Manfred, Dr. med. vet., Regierungsschemierat, Söcking
Keiz Günter, Dr. phil., Konservator, Wielenbach Hs. Nr. 77
(F. Weilheim/Obb. 24 66)
4. Anatomisches Institut (Schwere-Reiter-Straße 9, F. 6 27 74)
Prof. Dr. Hugo Gra u, Vorstand (s. Tierärztl. Fak.)
Boessneck Joachim, Dr. med. vet., Konservator, Prosektor
(s. Tierärztl. Fak.)
Dellmann Horst, Dr. med. vet., wiss. Assistent
Goller Hermann, Dr. med. evt., wiss. Assistent
Schlüns Jürgen, Assistent

5. Institut für Physiologie und Ernährung der Tiere
(Veterinärstraße 13, F. 33 11 07)
Prof. Dr. Dr. Johannes Brüggenmann, Vorstand
(s. Tierärztl. Fak.)
Merkenschlager Michael, Dr. med. vet., wiss. Assistent
Niesar Karl Heinz, Dr. med. vet., wiss. Assistent
Schöle Jürgen, Dr. agr., wiss. Assistent
Zucker Hermann, Dr. agr., wiss. Assistent

6. Institut für Tierzucht, Vererbungs- und Konstitutionsforschung
(Veterinärstraße 13, F. 33 16 48)
Prof. Dr. Dr. Heinrich Bauer, Vorstand (s. Tierärztl. Fak.)
Gall Christian, Dr. med. vet., wiss. Assistent
Bakels Fr., Dr. agr., Dr. med. vet. wiss. Assistent

7. Lehr- und Versuchsgut Schleißheim (F. 36 93 84)
Prof. Dr. Dr. Heinrich Bauer, Leiter (s. Tierärztl. Fak.)
Dentler Klaus; Dr. agr., wiss. Assistent

8. Institut für Tierpathologie (Veterinärstraße 13, F. 22 86 61/5 30)
Prof. Dr. Hans Sedlmeier, Vorstand (s. Tierärztl. Fak.)
Weiß Eugen, Dr. med. vet., wiss. Assistent
Schiefer Bruno, Dr. med. vet., wiss. Assistent

9. Tierhygienisches Institut (Veterinärstraße 13, F. 22 86 61)
Prof. Dr. Adolf Meyn, Vorstand (s. Tierärztl. Fak.)
Schliesser Theo, Dr. med. vet., Konservator
Schels Hans, Dr. med. vet., wiss. Assistent
Mehnert Brigitte, Dr. rer. nat., wiss. Assistentin
Pette Johann, Dr. med. vet., wiss. Assistent

10. Institut für Nahrungsmittelkunde (Veterinärstraße 13,
F. 22 86 61/5 22)
Prof. Dr. Ludwig Kotter, Vorstand (s. Tierärztl. Fak.)
Prändl Oskar, Dr. med. vet., wiss. Assistent (s. Tierärztl. Fak.)
Terplan Gerhard, Dr. med. vet., wiss. Assistent
Rolle Biruta, Dipl.-Lebensm.-Chem., Assistentin
Kunrat Walter, Dr. agr., Assistent
Kreuzer Wilhelm, Dr. med. vet., Assistent

11. Institut für Pharmakologie, Toxikologie und Pharmazie
(Veterinärstraße 13, F. 33 35 31)
Prof. Dr. Karl Zipf, Vorstand (s. Tierärztl. Fak.)
von Obernberg Hubert, Dr. med. vet., Konservator
(s. Tierärztl. Fak.)
Rössner Walther, Dr. med. vet., wiss. Assistent
Schmid Albrecht, Dr. med. vet., wiss. Assistent
Petter Alfred, Dr. med. vet., wiss. Assistent
12. Medizinische Tierklinik (Veterinärstraße 13, F. 33 39 88)
Prof. Dr. Konrad Ullrich, Vorstand (s. Tierärztl. Fak.)
Geyer Susanne, Dr. med. vet., wiss. Assistentin
Schäuffelen Ottmar, Dr. med. vet., wiss. Assistent
Strehl Werner, Dr. med. vet., wiss. Assistent
Weppler Reinhard, Dr. med. vet., wiss. Assistent
13. Chirurgische Tierklinik (Veterinärstraße 13, F. 33 46 08)
Prof. Dr. Dr. h. c. Melchior Westhues, Vorstand
(s. Tierärztl. Fak.)
Prof. Dr. Schebitz Horst, Leiter der Zentralen
Röntgenstation in der Chirurg. Tierklinik
Fenster Kurt, Dr. med. vet., wiss. Assistent
Breuer Dieter, Dr. med. vet., wiss. Assistent
Schmidt Winfried, Dr. med. vet., wiss. Assistent
Zedler Wilhelm, Dr. med. vet., wiss. Assistent
Seidel Georg, Verwalter einer wiss. Assist.-Stelle
14. Institut für Huf- und Klauenkunde (Veterinärstraße 13)
Prof. Dr. Dr. h. c. Melchior Westhues, Vorstand
(s. Tierärztl. Fak.)
Fritsch Rudolf, Dr. med. vet., wiss. Assistent
15. Gynäkologische und Ambulatorische Tierklinik
(Veterinärstraße 13, F. 33 47 41 und 33 70 35)
Prof. Dr. Walther Baier, Vorstand (s. Tierärztl. Fak.)
Leidl Werner, Dr. med. vet., Konservator, Priv.-Dozent
Rüsse Meinhard, Dr. med. vet., wiss. Assistent
Berchthold Max, Dr. med. vet., wiss. Assistent
Ernst Karl, Dr. med. vet., wiss. Assistent
16. Institut für Geschichte der Tiermedizin (Veterinärstraße 13).
Priv.-Dozent Dr. Joachim Boessneck, kommiss. Leiter

F. Der Philosophischen Fakultät:

1. Philosophische Seminare:

Seminar I, erste Abteilung (Zi. 328—330 A) F. 22 86 61,
Nebenstelle 386

Prof. Dr. Max M ü l l e r , Vorstand (s. Phil. Fak.)

H o m m e s Ulrich, Dr. phil., wiss. Assistent

N. N., wiss. Assistent

Seminar I, zweite Abteilung (Zi. 376—378) F. 22 86 61,
Nebenstelle 489 (Vorst.) u. 488 (Assist.)

Prof. Dr. Helmut K u h n , Vorstand (s. Phil. Fak.)

W i e d m a n n Franz, Dr. phil., wiss. Assistent

Seminar II (Meiserstraße 8/III, F. 55 82 51—57, Nebenstelle 2 41)

Prof. Dr. Dr. Wolfgang S t e g m ü l l e r , Vorstand (s. Phil. Fak.)

K ä s b a u e r Max, Dr. phil., wiss. Assistent

L e i n f e l l n e r Werner, Dr. phil., wiss. Assistent

H o e r i n g Walter, Verwalter einer Assistenten-Stelle

2. Psychologisches Institut (Zi. 478—498 und 392—398, Sekretariat Zi. 498, F. 22 86 61, Nebenstelle 499)

Prof. Dr. Philipp L e r s c h , Vorstand (s. Phil. Fak.)

Prof. Dr. Rudolf B e r g i u s (s. Phil. Fak.)

Prof. Dr. Adolf D ä u m l i n g , Konservator (s. Phil. Fak.)

H e i n e l t Gottfried, Dr. phil., wiss. Assistent (s. Phil. Fak.)

L u k a s c z y k Kurt, Dr. phil., wiss. Assistent (s. Phil. Fak.)

U l i c h Eberhard, Dr. phil., wiss. Assistent (s. Phil. Fak.)

H e e g n e r Fritz, Dipl.-Psych., Verw. einer wiss. Assistentenstelle

3. Pädagogisches Seminar (Zi. 453, 458—460, F. 22 86 61, Nebenstelle 370, 379 und 381)

Prof. Dr. Martin K e i l h a c k e r , Vorstand (s. Phil. Fak.)

T r ö g e r Walter, Dr. phil., Dipl.-Psych., wiss. Assistent

Z i e r i s Franz, Dr. phil., Dipl.-Psych., wiss. Assistent

4. Institut für Vor- und Frühgeschichte (Meiserstraße 6, F. 55 82 51, Nebenstelle 337)

Prof. Dr. Joachim W e r n e r , Vorstand (s. Phil. Fak.)

U l b e r t Günter, Dr. phil., wiss. Assistent

P o h l Gerhard, Dr. phil., techn. Assistent

5. Seminar für Alte Geschichte (Zi. 467—470, F. 22 86 61, Nebenstelle 372 und 385)
 Prof. Dr. Alexander Graf Schenk von Stauffenberg,
 Vorstand (s. Phil. Fak.)
 Werner Robert, Dr. phil., wiss. Assistent (s. Phil. Fak.)
 Kaletsch Hans, Dr. phil., wiss. Assistent
6. Historisches Seminar (Zi. 207—211, F. 22 86 61, Nebenstelle 350)
 Prof. Dr. Johannes Spörl, Vorstand der Abtlg. Mittelalterliche
 Geschichte (s. Phil. Fak.)
 Prof. Dr. Franz Schnabel, Vorstand der Abtlg. Neuere Ge-
 schichte (s. Phil. Fak.)
 Prof. Dr. Karl Bosl, Vorstand der Abtlg. Bayerische Geschichte
 (s. Phil. Fak.)
7. Institut für Bayerische Geschichte (Arcisstraße 12, F. 55 82 51,
 Nebenstelle 330)
 Prof. Dr. Karl Bosl, Vorstand (s. Phil. Fak.)
 Schedl Helga, Dr. phil., wiss. Assistentin
8. Seminar für Geschichte Osteuropas und Südosteuropas (Zi. 132,
 F. 22 86 61, Nebenstelle 391)
 Prof. Dr. Georg Stadtmüller, Vorstand (s. Phil. Fak.)
9. Seminar für Geschichtliche Hilfswissenschaften (Zi. 389 und 391,
 F. 22 86 61, Nebenstelle 487)
 Prof. Dr. Peter Aicht, Vorstand (s. Phil. Fak.)
10. Institut für Völkerkunde (Museumsinsel 1, Deutsches Museum,
 Bibliotheksbau, F. 22 86 61, Nebenstelle 452, 453)
 Prof. Dr. Hermann Baumann, Vorstand (s. Phil. Fak.)
 Vajda L., Dr. phil., wiss. Assistent
11. Amerika-Institut (Ludwigstraße 28, F. 33 17 61)
 Prof. Dr. F. G. Friedmann, Vorstand (s. Phil. Fak.)
 Angermann Erich, Dr. phil., wiss. Assistent
12. Archäologisches Seminar (Meiserstraße 10, F. 55 82 51, Neben-
 stelle 307 oder 334)
 Prof. Dr. Ernst Homann-Wedeking, Vorstand (s. Phil. Fak.)
 Scheibler Ingeborg, Dr. phil., wiss. Assistentin

13. Kunsthistorisches Seminar (Zi. 192, F. 22 86 61, Nebenstelle 465)
 Prof. Dr. Hans Sedlmayr, Vorstand (s. Phil. Fak.)
 Privatdozent Dr. Mohammed Rassem, Verwalter einer
 Assistenten-Stelle
 Bauer Hermann, Dr. phil., wiss. Assistent
14. Musikwissenschaftliches Seminar (Zi. 312—315, F. 22 86 61,
 Nebenstelle 364)
 Prof. Dr. Thrasybulos Georgiades, Vorstand (s. Phil. Fak.)
 Osthoff Wolfgang, Dr. phil., wiss. Assistent
 Zaminer Frieder, Dr. phil., wiss. Assistent
15. Sprachwissenschaftliches Seminar (Zi. 383, 385, 387, F. 22 86 61,
 Nebenstelle 485, 486)
 Prof. Dr. Wilhelm Wissmann, Vorstand (s. Phil. Fak.)
 Bechert Johannes, Verwalter einer wiss. Assistenten-Stelle
16. Seminar für Ägyptologie (Meiserstraße 10, F. 55 82 51,
 Nebenstelle 341 und 335)
 Prof. Dr. Hans Wolfgang Müller, Vorstand (s. Phil. Fak.)
 v. Beckerath Jürgen, Dr. phil., wiss. Assistent
17. Seminar für Semitistik, Vorderasiatische Altertumskunde und
 Islamwissenschaft (Deutsches Museum, Bibliotheksbau, Museums-
 insel 1, F. 22 86 61, Nebenstelle 436, 352)
 Prof. Dr. Anton Spitaler, Vorstand (s. Phil. Fak.)
 Wild Stefan, Verwalter einer Assistenten-Stelle
18. Institut für Geschichte und Kultur des Nahen Orients sowie für
 Turkologie (Deutsches Museum, Bibliotheksbau, Museumsinsel 1,
 F. 22 86 61, Nebenstelle 433, 434)
 Prof. Dr. Hans Joachim Kießling, Vorstand (s. Phil. Fak.)
19. Seminar für Indologie und Iranistik (Deutsches Museum, Biblio-
 theksbau, Museumsinsel 1, F. 22 86 61, Nebenstelle 353)
 Prof. Dr. Helmut Hoffmann, Vorstand (s. Phil. Fak.)
 Hahlweg Klaus, Dr. phil., wiss. Assistent
20. Seminar für Ostasiatische Kultur- und Sprachwissenschaft (Deut-
 sches Museum, Bibliotheksbau, Museumsinsel 1, F. 22 86 61, Ne-
 benstellen 362 und 349)
 Prof. Dr. Herbert Franke, Vorstand (s. Phil. Fak.)
 Nöthen Renate, Verwalterin einer Assistenten-Stelle
21. Seminar für Japanologie (Deutsches Museum, Bibliotheksbau,
 Museumsinsel 1, F. 22 86 61, Nebenstelle 357)
 Prof. Dr. Horst Hammitzsch, Vorstand (s. Phil. Fak.)

22. Seminar für Klassische Philologie (Zi. 359—365, F. 22 86 61, Nebenstelle 354)
 Prof. Dr. Friedrich Klingner }
 Prof. Dr. Kurt v. Fritz } Vorstände (s. Phil. Fak.)
 Prof. Dr. Franz Egemann }
 Bühler Winfried, Dr. phil., wiss. Assistent
 Ludwig Walther, Dr. phil., wiss. Assistent
 Tränkle Hermann, Dr. phil., wiss. Assistent
23. Institut für Byzantinistik und Neugriechische Philologie
 (Zi. 324—326, F. 22 86 61, Nebenstelle 399)
 Prof. Dr. Hans-Georg Beck, Vorstand (s. Phil. Fak.)
 Hohlweg Armin, Verwalter einer Assistenten-Stelle
24. Seminar für Lateinische Philologie des Mittelalters (Zi. 221,
 F. 22 86 61, Nebenstelle 363)
 Prof. Dr. Bernhard Bischoff, Vorstand (s. Phil. Fak.)
 Brunhözl Franz, Dr. phil., wiss. Assistent
25. Seminar für Deutsche Philologie (Zi. 343—348, 445—447, 451, 452a,
 461, 462, 471, F. 22 86 61, Nebenstelle 375; und Schellingstr. 3)
 Prof. Dr. Hermann Kunisch }
 Prof. Dr. Hugo Kuhn } Vorstände (s. Phil. Fak.)
 Prof. Dr. Werner Betz }
 Fischer Hanns, Dr. phil., wiss. Oberassistent
 Lazarowicz Klaus, Dr. phil., wiss. Oberassistent
 Kron Wolfgang, Dr. phil., wiss. Assistent
 Glier Ingeborg, Dr. phil., wiss. Assistentin
 Deinert Wilhelm, Dr. phil., wiss. Assistent
 Schottmann Hans Heinrich, Dr. phil., wiss. Assistent
 Brogsitter Karl Otto, Dr. phil., wiss. Assistent
26. Institut für Theatergeschichte (Zi. 380)
 Prof. Dr. Hermann Kunisch, Vorstand (s. Phil. Fak.)
27. Seminar für Nordische Philologie und Germanische Altertums-
 kunde (Zi. 386 und 388, F. 22 86 61, Nebenstellen 365 und 491)
 Prof. Dr. Aage KABELL, Vorstand (s. Phil. Fak.)
 Schier Kurt, Dr. phil., wiss. Assistent
28. Institut für Zeitungswissenschaft (Zi. 455—456 und 463—465,
 F. 22 86 61, Nebenstelle 384)
 Prof. Dr. Hanns Braun (s. Phil. Fak.)
 Starkulla Heinz, Dr. phil., wiss. Assistent

29. Seminar für Englische Philologie (Zi. 351—358 und 301/1—7, F. 22 86 61, Nebenstelle 369)
 Prof. Dr. Wolfgang C l e m e n n, Vorstand (s. Phil. Fak.)
 M o r i t z Berta, Dr. phil., wiss. Assistentin
 F i s c h e r Hermann, Dr. phil., wiss. Assistent
 W e i n s t o c k Horst, Dr. phil., wiss. Assistent
 H a b i c h t Werner, Dr. phil., wiss. Assistent
 F r e y t a g Gudrun, Verwalterin einer Assistenten-Stelle
 M e h l Dieter, Verwalter einer Assistenten-Stelle
30. Seminar für Romanische Philologie (Zi. 317—321, F. 22 86 61, Nebenstelle 366)
 Prof. Dr. Hans R h e i n f e l d e r } , Vorstände (s. Phil. Fak.)
 Prof. Dr. N. N. }
 K a r l i n g e r Felix, Dr. phil., wiss. Assistent
 O s w a l d Werner, Verwalter einer Assistenten-Stelle
 W e n t z l a f f - E g g e b e r t Christian, Verwalter einer Assistenten-Stelle
31. Seminar für Slavische und Baltische Philologie (Zi. 440—442, 449, 450, F. 22 86 61, Nebenstelle 373)
 Prof. Dr. Erwin K o s c h m i e d e r, Vorstand (s. Phil. Fak.)
 Prof. Dr. Alois S c h m a u s, Mitvorstand (s. Phil. Fak.)
 N o n n e n m a c h e r Elisabeth, Dr. phil., wiss. Assistentin
 K u n e r t Ilse, Dr. phil., wiss. Assistentin
 S c h ü t z Joseph, Dr. phil., wiss. Assistent

G. Der Naturwissenschaftlichen Fakultät

1. Mathematisches Institut (Universität, Zi. 181/183/184/204/205, 222, 134, F. 22 86 61, Nebenst. 461)
 Prof. Dr. Karl S t e i n, Nebenst. 395
 Prof. Dr. Hans R i c h t e r, Leiter der Abteilung } Vorstände
 für mathematische Statistik und Wirtschafts- } (s. Naturw.
 mathematik, Nebenst. 393 } Fak.)
 Prof. Dr. Martin K n e s e r, Nebenstelle 393
 Prof. Dr. Kurt V o g e l, Leiter der Abteilung für Geschichte der
 Mathematik (s. Naturw. Fak.)
 B i e r l e i n Dietrich, Dr. rer. nat., wiss. Assistent
 R a m s p o t t Karl-Josef, Dr. rer. nat., wiss. Assistent
 K e r n e r Hans, Dr. rer. nat., wiss. Assistent
 K e l l e r e r Hans G., Dr. rer. nat., wiss. Assistent

- Königsberger Konrad, Dr. rer. nat., Verwalter einer
wiss. Assistenten-Stelle
Pfister Albrecht, Verwalter einer wiss. Assistenten-Stelle
Behr Helmut, Verwalter einer wiss. Assistenten-Stelle
2. Sternwarte (Sternwartstraße 23, F. 48 00 41) einschl. Zweigstelle
Observatorium Wendelstein (Brannenburg a. Inn, F. 0 80 34 / 539).
Prof. Dr. Walter Rollwagen, komm. Leiter (s. Naturw. Fak.)
Schmeidler Felix, Dr. rer. nat., wiss. Assistent
(s. Naturw. Fak.)
Güttler Adalbert, Dr. rer. nat., wiss. Assistent (s. Nat. Fak.)
Petri Winfried, Dr. phil., wiss. Assistent
Heintz Wulff-Dieter, Dr. rer. nat., wiss. Assistent
3. I. Physikalisches Institut (Universität, München 22, Geschwister-
Scholl-Platz 2, F. 22 19 82 oder 22 86 61, Nebenst. 430)
Prof. Dr. Alfred Faessler, komm. Leiter (s. Naturw. Fak.)
Prof. Dr. Fraunberger Friedrich, Konservator (s. Nat. Fak.)
Bauer Hermann, Dr. rer. nat., wiss. Assistent
Böhringer Eberhard, Dr. rer. nat., wiss. Assistent
Fromm Dietrich, Dipl.-Phys., Verwalter einer wiss.
Assistenten-Stelle
Goetz Harald, Dr. rer. nat., wiss. Assistent
Kern Bernhard, Dr. rer. nat., wiss. Assistent
Kranz Jakob, Dr. rer. nat., wiss. Assistent (s. Naturw. Fak.)
Rittmayer Gerhard, Dr. rer. nat., wiss. Assistent
Stierstadt Klaus, Dr. rer. nat., wiss. Assistent
Wiech Gerhard, Dipl.-Phys., Verwalter einer wiss. Assistenten-
Stelle
4. II. Physikalisches Institut (Kraepelinstraße 2, F. 36 22 52)
Prof. Dr. Walter Rollwagen, Vorstand (s. Naturw. Fak.)
Schwink Christoph, Dr. rer. nat., wiss. Assistent
Heisen Arnold, Dr. rer. nat., wiss. Assistent
Steinmann Wulf, Dipl.-Phys., Verwalter einer wiss.
Assistenten-Stelle
Fellenzer Helmut, Dipl.-Phys., Verwalter einer wiss.
Assistenten-Stelle
5. Institut für Medizinische Optik (Arnulfstraße 205, F. 6 24 86)
Prof. Dr. Herbert Schöber, Vorstand (s. Naturw. Fak.)
Röhler Rainer, Dr. rer. nat., wiss. Assistent
Hartmann Erwin, Dipl.-Phys., Verwalter einer wiss.
Assistenten-Stelle

6. Institut für theoretische Physik (Universität, F. 22 86 61, Nebenst. 389)
 - Prof. Dr. Fritz B o p p , Vorstand (s. Naturw. Fak.)
 - Prof. Dr. Arnulf S c h l ü t e r (s. Naturw. Fak.)
 - Prof. Dr. Heinz K o p p e (s. Naturw. Fak.)
 - M ü h l s c h l e g e l Bernhard, Dr. rer. nat., wiss. Assistent (s. Naturw. Fak.)
 - F r i e d m a n n Hugo, Dr. rer. nat., wiss. Assistent
 - M e i s t e r Hans-Joachim, Dr. rer. nat., wiss. Assistent
 - W e i d e m a n n Erich, Dr. rer. nat., wiss. Assistent
 - R i n k e Max, Dipl.-Phys., Verw. einer wiss. Assistenten-Stelle
 - L o r t z Dietrich, Dipl.-Phys., Hilfsassistent
 - B u s s e Friedrich, Dipl.-Phys., Hilfsassistent

7. Chemisches Laboratorium (Karlstraße 23 und Meiserstraße 1, F. 55 79 76)
 - a) Institut für Anorganische Chemie (Meiserstraße 1, F. 55 79 76)
 - Prof. Dr.-Ing. Dr. rer. nat. h. c. Egon W i b e r g , Vorstand (s. Naturw. Fak.)
 - Prof. Dr. Ernst Otto F i s c h e r , Abtlgs.-Vorstand (s. Naturw. Fak.)
 - Prof. Dr. Robert K l e m e n t (s. Naturw. Fak.)
 - Prof. Dr. Franz W i l l e (s. Naturw. Fak.)
 - S c h m i d t Max, Dr. rer. nat., Abtlgs.-Vorstand (s. Naturw. Fak.)
 - S t e c h e r Oskar, Dr.-Ing., Konservator
 - A m b e r g e r Eberhard, Dr. rer. nat., wiss. Assistent
 - B o c k Hans, Dr. rer. nat., wiss. Assistent
 - E g g e r Raimund, Verwalter einer wiss. Assistenten-Stelle
 - F r i t z Heinz P., Dr. rer. nat., wiss. Assistent
 - N ö t h Heinrich, Dr. rer. nat., wiss. Assistent
 - P l e ß k e Klaus, Dipl.-Chem., Verwalter einer wiss. Assistenten-Stelle
 - S c h m i d b a u r Hubert, Dr. rer. nat., wiss. Assistent
 - S c h r a u z e r Gerhard, Dr. rer. nat., wiss. Assistent
 - S t a u d e Eberhard, Dipl.-Chem., Verwalter einer wiss. Assistenten-Stelle
 - W e i g e l Fritz, Dr. rer. nat., wiss. Assistent
 - W e r n e r Helmut, Dipl.-Chem., Verwalter einer wiss. Assistenten-Stelle

- Wiberg Nils, Dipl.-Chem., Verwalter einer wiss. Assistenten-Stelle
 Wieber Markus, Dipl.-Chem., Verwalter einer wiss. Assistenten-Stelle
 Zange Egon, Dr. rer. nat., wiss. Assistent
- b) Institut für Organische Chemie (Karlstraße 23, F. 55 79 76)
 Prof. Dr. Rolf Huisgen, Vorstand (s. Naturw. Fak.)
 Prof. Dr.-Ing. Siegfried Hünig, Abtlgs.-Vorstand (s. Naturw. Fak.)
 Prof. Dr. Friedrich Klages, Abtlgs.-Vorstand (s. Naturw. Fak.)
 Prof. Dr. Elisabeth Dane, Konservatorin (s. Naturw. Fak.)
 Prof. Dr. Alfred Bertho (s. Naturw. Fak.)
 Prof. Dr. Hans Behringer (s. Naturw. Fak.)
 Ugi Ivar Karl, Dr. rer. nat., wiss. Assistent (s. Naturw. Fak.)
 Ruchardt Christoph, Dr. rer. nat., wiss. Assistent
 Sauer Jürgen, Dr. rer. nat., wiss. Assistent
 Grashy Rudolf, Dr. rer. nat., wiss. Assistent
 Sturm Hans Jürgen, Dr. rer. nat., wiss. Assistent
 Herbig Klaus, Dr. rer. nat., wiss. Assistent
 Wallbillich Günter, Dipl.-Chem., Verwalter einer wiss. Assistenten-Stelle
 Geldern Lothar, Dipl.-Chem., Verwalter einer wiss. Assistenten-Stelle
- c) Institut für Biochemie (Karlstraße 23–25, F. 55 79 76)
 Prof. Dr. Feodor Lynen, Vorstand (s. Naturw. Fak.)
 Jaenicke Lothar, Dr. phil. (s. Naturw. Fak.)
 Hartmann Guido, Dr. rer. nat., wiss. Assistent
 Lorch Eckehard, Dr. rer. nat., wiss. Assistent
- d) Chemisch-technologische Abteilung (Karlstraße 23, F. 55 79 76)
 Prof. Dr. Rudolf Hüttel (s. Naturw. Fak.)
8. Physikalisch-Chemisches Institut (Sophienstraße 11, F. 55 79 76)
 Prof. Dr. Dr. h. c. Georg-Maria Schwaab, Vorstand (s. Nat. Fak.)
 Prof. Dr. Gerhard Dickel, Konservator (s. Naturw. Fak.)
 Stuke Bernhard, Dr. rer. nat., wiss. Oberassistent (s. Naturw. Fak.)
 Wittig Franz Eberhard, Dr. rer. nat., wiss. Assistent (s. Naturw. Fak.)
 Noller Heinrich, Dr. rer. nat., wiss. Assistent (s. Naturw. Fak.)
 Gosner Konrad, Dr. rer. nat., wiss. Assistent

9. Institut für Pharmazie und Lebensmittelchemie (Pettenkoferstraße 14a, F. 55 31 01, 55 07 02)
 Prof. Dr. Eugen B a m a n n , Vorstand (s. Naturw. Fak.)
 K a l l i n i c h G ü n t h e r , Dr. rer. nat., Konservator (s. Naturw. Fak.)
 - a) Pharmazeutisch-chemische Abteilung
 Prof. Dr. Heinrich T h i e s , Abteilungsvorstand (s. Naturw. Fak.)
 Prof. Dr. Benno R e i c h e r t (s. Naturw. Fak.)
 S c h r i e v e r Karl, Dr. rer. nat., wiss. Oberassistent (s. Naturw. Fak.)
 T r a p m a n n Heinz, Dr. rer. nat., wiss. Oberassistent (s. Naturw. Fak.)
 R i e h l Josef, Dr. rer. nat., wiss. Assistent (s. Naturw. Fak.)
 S c h ö n e n b e r g e r Helmut, Dr. rer. nat., wiss. Assistent
 G e b l e r Herbert, Dr. rer. nat., wiss. Assistent
 - b) Pharmazeutisch-technologische Abteilung
 U l l m a n n Elsa, Dr. rer. nat., Abteilungsvorstand (s. Naturw. Fak.)
 T h o m a Karl, Dr. rer. nat., wiss. Assistent
 - c) Lebensmittel-Chemische Abteilung
 Prof. Dr. Rudolf S p r i n g e r , Abteilungsvorstand (s. Naturw. Fak.)
10. Institut für Pharmazeutische Arzneimittellehre (Karlstraße 29, F. 55 79 76)
 Prof. Dr. Ludwig H ö r h a m m e r , Vorstand (s. Naturw. Fak.)
 W a g n e r Hildebert, Dr. rer. nat., wiss. Oberassistent (s. Nat. Fak.)
 R i c h t e r G ü n t h e r , Dr. rer. nat., wiss. Assistent
 S c h i l c h e r Heinz, Dr. rer. nat., wiss. Assistent
 R ö s l e r Heinz, Dr. rer. nat., wiss. Assistent
11. Deutsche Forschungsanstalt für Lebensmittelchemie**) (Leopoldstraße 175, F. 36 28 30 u. 33 24 80)
 Prof. Dr. S. Walter S o u c i , Direktor (s. Naturw. Fak.)
 H a m a n n Volker, Dr. phil., wiss. Mitglied, Geschäftsführer (s. Naturw. Fak.)
 Prof. Dr. Helmut T h a l e r , wiss. Mitglied, stellv. Direktor (s. Naturw. Fak.)
 B o s c h Hans, Dr. rer. nat., wiss. Mitglied

L ü c k Hans, Dr. rer. nat., wiss. Mitglied (s. Naturw. Fak.)
 M e r g e n t h a l e r Eugen, Dr. rer. nat., wiss. Mitglied
 R e h m Hans-Jürgen, Dr. rer. nat. habil., wiss. Mitglied
 S c h i l l i n g e r Annelies, Dr. rer. nat., wiss. Mitglied

12. Balneologisches Institut bei der Universität München,
 Chemische Abteilung*) (Leopoldstraße 175, F. 33 32 15)
 Prof. Dr. S. W a l t e r S o u c i, Vorstand (s. Naturw. Fak.)
 Q u e n t i n Karl-Ernst, Dr. rer. nat., Ober-Chemierat, stellv. Vorst.
 G e n s e r Carl, Dr. phil., Reg.-Chemierat (Außenst. Bad Kissingen)
 E i c h e l s d ö r f e r Dieter, Dr. rer. nat., wiss. Mitarbeiter
 Medizinische und Klimatologische Abteilung (s. Med. Fak.)
13. Institut für Kristallographie und Mineralogie (Luisenstraße 37/II,
 F. 55 56 69)
 Prof. Dr. G e o r g M e n z e r, Vorstand (s. Naturw. Fak.)
 S c h w a r z m a n n Sigrid, Dr. rer. nat., wiss. Assistentin
 S e i f e r t Karl-Friedrich, Dr. rer. nat., wiss. Assistent
14. Institut für Allgemeine und Angewandte Geologie u. Mineralogie
 (Luisenstraße 37, F. 55 41 94)
 Prof. Dr. A l b e r t M a u c h e r, Vorstand (s. Naturw. Fak.)
 S c h n e i d e r Hans-Jochen, Dr. rer. nat., wiss. Assistent
 (s. Naturw. Fak.)
 G r i m m Dieter, Dr. rer. nat., wiss. Assistent
15. Institut für Gesteinskunde (Luisenstraße 37, F. 55 17 09)
 Prof. Dr. G e o r g F i s c h e r, Vorstand (s. Naturw. Fak.)
 Dr. G e r h a r d V o l l, Assistent
 E r i c h D i m r o t h, wissenschaftliche Hilfskraft
16. Institut für Angewandte Geophysik (Richard-Wagner-Straße 10,
 F. 55 33 93)
 Prof. Dr. G u s t a v A n g e n h e i s t e r, Vorstand (s. Naturw. Fak.)
 H e l b i g Klaus, Dr. rer. nat., wiss. Assistent
 G i e s e Peter, Dr. rer. nat., wiss. Assistent
17. Geophysikalisches Observatorium
 (Fürstenfeldbruck/Obb., F. Fürstenfeldbruck 24 70)
 Prof. Dr. G u s t a v A n g e n h e i s t e r, Direktor (s. Naturw. Fak.)
 F ö r t s c h O t t o, Dr. rer. nat., Observator (s. Naturw. Fak.)
 K o r s c h u n o w A l e x, Dr. rer. nat., Observator
 W i e n e r t K a r l A u g u s t, Dr. rer. nat., Observator

18. Institut für Paläontologie und Historische Geologie
(Richard-Wagner-Straße 10/II, F. 55 47 04)
Prof. Dr. Richard D e h m , Vorstand (s. Naturw. Fak.)
H i l l e b r a n d Axel v., Diplom-Geologe, Verwalter einer
wiss. Assistenten-Stelle

19. Botanisches Institut (Menzinger Straße 67, F. 6 39 25)
Prof. Dr. Leo B r a u n e r , Vorstand (s. Naturw. Fak.)
R a u Werner, Dr. rer. nat., Konservator
H a g e r Achim, Dr. rer. nat., wiss. Assistent
Z e n k Meinhart, Dr. rer. nat., wiss. Assistent
J u n g Kalter, Dr. rer. nat., wiss. Assistent
Z i n s m e i s t e r Dieter, Dr. rer. nat., wiss. Assistent

20. Institut für Systematische Botanik (Menzinger Str. 67, F. 6 39 25)
Prof. Dr. Hermann M e r x m ü l l e r , Vorstand (s. Naturw. Fak.)
P o d l e c h Dieter, Dr. rer. nat., wiss. Assistent

21. Zoologisches Institut (Luisenstraße 14, F. 55 79 76)
Prof. Dr. Hansjochem A u t r u m , Vorstand (s. Naturw. Fak.)
Prof. Dr. Werner J a c o b s , Konservator (s. Naturw. Fak.)
B u r k h a r d t Dietrich, Dr. rer. nat., Konservator
(s. Naturw. Fak.)
L i n d a u e r Martin, Dr. rer. nat., wiss. Oberassistent
S c h w a r t z k o p f f Johann, Dr. rer. nat., wiss. Oberassistent
(s. Naturw. Fak.)
S c h n e i d e r Dietrich, Dr. rer. nat., wiss. Assistent
(s. Naturw. Fak.)
L a n g e r Helmut, Dr. rer. nat., wiss. Assistent (s. Naturw. Fak.)
R e n n e r Max, Dr. rer. nat., wiss. Assistent (s. Naturw. Fak.)
H o f f m a n n Christian, Dr. rer. nat., wiss. Assistent

22. Institut für Anthropologie und Humangenetik
(Richard-Wagner-Straße 10/1, F. 55 20 39)
Prof. Dr. Dr. Karl S a l l e r , Vorstand (s. Naturw. Fak.)
Z i e g e l m a y e r Gerfried, Dr. med., Dr. rer. nat., wiss. Assistent
(s. Naturw. Fak.)
S c h w a r z f i s c h e r Friedrich, Dr. med., Dr. rer. nat.,
wiss. Assistent (s. Naturw. Fak.)
U n g l a u b Irene, Dr. med., wiss. Assistentin

23. Geographisches Institut (Luisenstraße 37/III, F. 55 21 80)
 Prof. Dr. Herbert L o u i s , Vorstand (s. Naturw. Fak.)
 W e i s c h e t Wolfgang, Dr. rer. nat., wiss. Oberassistent
 (s. Naturw. Fak.) z. Zt. beurlaubt
 W i l h e l m Friedrich, Dr. rer. nat., wiss. Assistent
 (s. Naturw. Fak.)
 Z i m p e l Heinz-Gerhard, Dr. rer. nat., mit der Wahrn. einer
 wiss. Ass.-Stelle beauftragt
 Prof. Dr. I. S c h a e f e r , Kustos, Abteilung für Glazialgeo-
 morphologie des Alpenvorlandes
24. Meteorologisches Institut (Amalienstraße 52/III, F. 22 01 77)
 Prof. Dr. Fritz M ö l l e r , Vorstand (s. Naturw. Fak.)
 H o f m a n n Gustav, Dr. rer. nat., Observator (s. Naturw. Fak.)
 K r a u s Helmut, Dr. rer. nat., wiss. Assistent
 B o l l e Hans-Jürgen, Dr. rer. nat., wiss. Assistent
25. Seminar für Geschichte der Naturwissenschaften (Universität)
 Prof. Dr. Kurt V o g e l , komm. Vorstand (s. Naturw. Fak.)

Naturwissenschaftliche Staatssammlungen

Anthropologische Staatssammlung

München 2, Richard-Wagner-Straße 10/1, Telefon: 55 20 39

Botanische Staatssammlung

München 19, Menzinger Straße 67, Telefon: 6 39 25

Botanischer Garten

München 19, Menzinger Straße 63-67, Telefon: 6 39 25 (Direktion)
 Telefon: 6 13 70 (Verwaltung)

Bayerische Staatssammlung für Allgemeine und Angewandte Geologie

München 2, Luisenstraße 37, Telefon: 55 41 94

Mineralogische Staatssammlung

München 2, Luisenstraße 37/II, Telefon: 55 56 69

Bayerische Staatssammlung für Paläontologie u. Historische Geologie

München 2, Richard-Wagner-Straße 10/II, Telefon: 55 47 04

Zoologische Sammlung des Bayerischen Staates

München 19, Maria-Ward-Straße, Telefon: 57 02 60

ALLGEMEINE VORLESUNG

Studium universale:

I. Philosophie und geistige Grundlagen des Studiums

| | |
|--|--|
| Ontologische Grundlagen der Natur, 1 stündig, 14 tägig, Fr. 14–16 | <i>Conrad-Martius</i> |
| Philosophische Anthropologie, Mo. 16.30–18 | <i>Dempf</i> |
| Logik des juristischen Denkens, 1 stündig, Mo. 16–17 | <i>Engisch</i> |
| Probleme der Rechts- und Staatsphilosophie, 2 stündig, Mi. 16–18, prss. gr. | <i>Fischer Hugo</i> |
| Logik, 2 stündig, Di. Do. 18–19 | <i>Keilbach</i> |
| Einführung in die Religionspsychologie, 1 stündig, Di. 10–11 | <i>Keilbach</i> |
| Einführung in die Wirtschafts- und Sozialphilosophie, 1 stündig, Mi. 14–15 | <i>Kraus</i> <i>(Staatsw. Fak.)</i> |
| Geschichte der neueren Rechtsphilosophie (17.–20. Jahrh.), 2 stündig, Di. Do. 9–10 | <i>Larenz</i> |
| J. Kant: Einleitung zur „Critik der Urtheilskraft“, 2 stündig, nach Vereinbarung, prss. gr. | <i>Lauth</i> |
| Idealismus und Realismus, 3 stündig, Mo. Di. Mi. 9–10 | <i>Müller Max</i> |
| Augustinus, II. Teil (Einführung in das Studium von De civitate Dei), 2 stündig, Mi. 17–19 | <i>Pfligersdorffer</i> |
| Einführung in die Ästhetik und Kunstphilosophie, 2 stündig, Mo. 13–15 | <i>Schilling</i> |
| Einführung in die Philosophie der Gegenwart II (Wiener Kreis, Wittgenstein, empiristische Strömungen in England und den USA, analytische Philosophie), 2 stündig, Di. Mi. 17–18 | <i>Stegmüller</i> |
| Geschichte der Philosophie, Neuzeit (auch für Anfänger), 2 stündig, Do. 17–19 | <i>Varga v. Kibed</i> |
| Die Entwicklung des Leib-Seele-Problems von Descartes bis zur Gegenwart, 2 stündig, Di. Fr. 15–16 | <i>Wenzl</i> |

II. Vorlesungen zur politischen Bildung

| | |
|--|--------------------|
| Deutsche Geschichte 1933–1945, II. Teil, 2 stündig, Mo. 11–12, Di. 10–11 | <i>Albrecht</i> |
| Allg. Staatslehre, 3 stündig, Mi. Do. Fr. 12–13 | <i>Berber</i> |
| Der moderne bayerische Staat des 19. und 20. Jahr- hunderts, 3 stündig, Mo. Di. Do. 14–15 | <i>Bosl</i> |
| Wirtschaft und Technik, 1 stündig, Mo. 16–17 | <i>Förster</i> |
| Grundlagen und Geschichte der Soziologie, 4 stündig, Di. Do. 15–17 | <i>Francis</i> |
| Die soziale Struktur der amerikanischen Gesellschaft, 1 stündig, Mi. 12–13 | <i>Francis</i> |
| Alexis de Tocquevilles Amerika-Interpretation; ihre Geltung im Wandel der amerikanischen Gesellschaft, 2 stündig, Mo. Mi. 9–10 | <i>Friedmann</i> |
| The Formation of American Foreign Policy, 2 stün- dig, Do. 11–13 | <i>Gould</i> |
| The Development of the American Political Ideas and Institutions II, 2 stündig, Do. 11–13 | <i>Havard</i> |
| Bayerische Verfassung, 2 stündig, Di. Do. 12–13 | <i>Hoegner</i> |
| Sozialgerontologie, 2 stündig, Mi. 16–18 | <i>Krause</i> |
| Große Staatsmänner der griechischen Geschichte, 1 stündig, Mi. 12–13 | <i>Lauffer</i> |
| Französische Verfassungsgeschichte seit 1875, 1 stündig, Mo. 16–17 | <i>Leisner</i> |
| Geschichte der politischen Ideen seit Machiavelli, 2 stündig, Di. Do. 15–16 | <i>Lütge</i> |
| Geschichte der deutschen Arbeiterbewegung, 1 stündig, Mi. 11–12 | <i>Lütge</i> |
| Jugendstrafrecht, 1 stündig, Fr. 10–11 | <i>Maurach</i> |
| Die Sowjetunion heute, Ringvorlesung in Gemein- schaft mit Stadtmüller, Stepun, Thiel, A. Weber, Zieg- ler, 2 stündig, Mi. 18–20 | <i>Maurach</i> |
| Weltwirtschaftspolitik und internationale Wirt- schaftsorganisationen, 3 stündig, Mo. 11–13, Di. 10–11 | <i>Möller</i> |
| Soziallehre der Päpste II, 2 stündig, Mi. 11.15–12.45 | <i>Muhler</i> |
| Geschichte Osteuropas im Überblick, 2 stündig, Do. Fr. 9–10 | <i>Stadtmüller</i> |

| | |
|---|--------------|
| Die Sowjetunion heute, Ringvorlesung in Gemeinschaft mit Maurach, Stepun, Thiel, A. Weber, Ziegler, 2 stündig, Mi. 18-20 | Stadtmüller |
| Die deutsche Zeitung 1890-1933, 2 stündig, Di. 9-11 | Starkulla |
| Die Sowjetunion heute, Ringvorlesung in Gemeinschaft mit Maurach, Stadtmüller, Thiel, A. Weber, Ziegler, 2 stündig, Mi. 18-20 | Stepun |
| Kritischer Aufriß der nationalsozialistischen Pädagogik (unter besonderer Berücksichtigung der NS-Ideologie und der geistesgeschichtlichen Zusammenhänge), 2 stündig, Mo. 17-19 | Stippel |
| Deutschland und der europäische Wirtschaftsraum, 4 stündig, Mo. 11-13, Di. 8-9, Fr. 12-13 | Thiel |
| Die Länder des Vorderen Orients, 2 stündig, Mo. 17-18, Fr. 10-11 | Thiel |
| Die Sowjetunion heute, Ringvorlesung in Gemeinschaft mit Maurach, Stadtmüller, Stepun, A. Weber, Ziegler, 2 stündig, Mi. 18-20 | Thiel |
| Institutionslehre, 2 stündig, Di. 11-13 | Voegelin |
| Moderne politische Theorie, 2 stündig, Mi. 11-13 | Voegelin |
| Die Sowjetunion heute, Ringvorlesung in Gemeinschaft mit Maurach, Stadtmüller, Stepun, Thiel, Ziegler, 2 stündig, Mi. 18-20 | A. Weber |
| Die Problematik der heutigen amerikanischen Gesellschaft im Spiegel amerikanischer Autoren, 1 stündig, Do. 15-16 | Weber Egbert |
| Einführung in die Wirtschaftssoziologie, 1 stündig, Fr. 15-16 | Winckelmann |
| Staat und zwischenstaatliches Leben bei den Griechen (der vorhellenischen Zeit), 2 stündig, Fr. 18-20 | Wüst |
| Die Sowjetunion heute, Ringvorlesung in Gemeinschaft mit Maurach, Stadtmüller, Stepun, Thiel, A. Weber, 2 stündig, Mi. 18-20 | Ziegler |

III. Allgemeinbildende Vorlesungen aus allen Fakultäten

| | |
|---|---------|
| Die Epochen der neueren deutschen Literaturwissenschaft und Geistesgeschichte, 2 stündig, Mo. 17-19 | Braig |
| Donauländischer Barock, 1 stündig, Mo. 18-19 | Dambeck |

| | |
|---|-------------------------------------|
| Ausgewählte Kapitel aus der Entwicklung der Physik, 1 stündig, Mi. 11–12, Gr. phys. Hörsaal | <i>Gerlach</i> |
| Geschichte und Ewigkeit, Grundfragen christlicher Eschatologie, 1 stündig, Di. 18–19 | <i>Guardini</i> |
| Grundzüge einer sozialen Pädiatrie (für Hörer aller Fakultäten), mit Kolloquium (u. S.), 1 stündig, Zeit nach Vereinbarung, Kinderpoliklinik, Pettenkoferstraße 8 a | <i>Hellbrügge</i> |
| Vom Rhythmus der Sprache zur melodischen Rhythmik bei R. Wagner, R. Strauß und C. Orff, 1 stündig, Mi. 16–17 | <i>Hofmarkes- richter</i> |
| Praktische Psychologie im täglichen Leben (Psychohygiene), 2 stündig, Mo. 18–20 | <i>Huth</i> |
| Ausgewählte Kapitel aus dem Gebiet des Naturschutzes und der Landschaftsökologie, 2 stündig, mit Exkursionen, Zeit nach Vereinbarung, Kristallographisches Institut, Luisenstraße 37/II | <i>Kraus, O. (Naturw. Fak.)</i> |
| Geschichte der Medizin (Neuzeit), 1 stündig, Mo. 18–19 (ab 6. Semester) | <i>Leibbrand</i> |
| Glaubwürdigkeit von Kinderaussagen und Begutachtung Jugendlicher, 1 stündig, Fr. 19–20, Universität, Hörsaal 110 (siehe auch unter Jur. Fak., Strafrecht und Prozeßrecht) | <i>Luxenburger</i> |
| Die ägyptische Götterwelt (mit Lichtbildern), 1 stündig, Do. 16–17 | <i>Müller H. W.</i> |
| Dantes Göttliche Komödie, fortlaufende Lektüre und Erklärung: Paradiso, 2 stündig, Mo. Do. 18–19 | <i>Rheinfelder</i> |
| Bayerische Kirchengeschichte im Zeitalter des Barocks, der Aufklärung und Romantik, 1 stündig, Di. 15–16 | <i>Schwaiger</i> |
| Geschichte des „neuen bauens“ (1760–1960) in Grundzügen, 2 stündig, Mi. Do. 16–17 | <i>Sedlmayr</i> |
| Englandkunde II, 1 stündig, Di. 16–17 | <i>Sieper</i> |
| Gestalten und Probleme der mittelalterlichen Weltanschauung, 4 stündig, Mi. Do. 15–17 | <i>Spörl</i> |
| Bernard Shaw: Back to Methusalah, 2 stündig, Di. 16–18 | <i>Wölcken</i> |
| Vergleichende Psychologie von Mensch und Tier (mit Filmvorführungen), 1 stündig, Di. 10–11 | <i>Zellinger</i> |

VORLESUNGEN

I. Theologische Fakultät

1. Biblische Fächer:

1. Die alttestamentliche Weisheitsliteratur, 4 stündig,
Mo. 15–16, Di. 9–10, Mi. 11–12, Do. 15–16 *Hamp*
2. Grundgedanken des Alten Testaments, 2 stündig,
Di. 15–16, Mi. 15–16 *Hamp*
3. Alttestamentliche Seminarübungen, 1 stündig,
Do. 16–17 (u.) *Hamp*
4. Hebräische Grammatik, 2. Teil, 2 stündig,
Di. Do. 10–11 *Ecker*
5. Lektüre hebräischer Konsonantentexte, 1 stündig,
Mi. 16–17 *Ecker*
6. Galaterbrief, 4 stündig, Mo. Di. Mi. Do. 8–9 *Kuss*
7. Seminarübungen (Oberstufe), 1 stündig, Mo. 9–10 *Kuss*
8. Seminarübungen (Unterstufe), 1 stündig,
nach Vereinbarung *Kuss*

2. Geschichtliche Fächer:

9. Patrologie: Die christlichen orientalischen Literaturen,
1 stündig, Mi. 9–10 *Ziegler*
10. Einführung in die christliche Archäologie, 2 stündig,
Do. Fr. 9–10 *Ziegler*
11. Die Sowjetunion heute, Ringvorlesung in Gemein-
schaft mit R. Maurach, G. Stadtmüller, F. Stepun,
E. Thiel, A. Weber, 2 stündig, Mi. 18–20, Auditorium
Maximum *Ziegler*
12. Seminarübungen und Ostkirchlicher Kreis,
je 1 stündig, nach Vereinbarung *Ziegler*
13. Kirchengeschichte der Neuzeit (Reformation bis zum
Westfälischen Frieden), 3 stündig,
Do. 17–18, Fr. 10–11, 16–17 *Tüchle*
14. Kirchengeschichtliche Übungen:
Die deutschen Jesuiten-Universitäten, 1 stündig,
Do. 16–17 (u.) *Tüchle*
15. Einführung in die Missionskunde, II. Teil (Epochen
der Missionsgeschichte), 1 stündig, Mo. 18–19 *Brechtner*

- | | |
|---|------------------|
| 16. Die Begegnung der Kirche mit den Weltreligionen Ostasiens, 1 stündig, Di. 9–10 | <i>Brechtner</i> |
| 17. Übungen im missionswissenschaftlichen Seminar, 1 stündig, 14 tägig, Di. 11–12 (u.) | <i>Brechtner</i> |
| 18. Donauländischer Barock, 1 stündig, Mo. 18–19 | <i>Dambeck</i> |
| 19. Die Reformation in den außerdeutschen Ländern, 1 stündig, Di. 14–15 | <i>Schwaiger</i> |
| 20. Bayerische Kirchengeschichte im Zeitalter des Barocks, der Aufklärung und Romantik, 1 stündig, Di. 15–16 | <i>Schwaiger</i> |
| 21. Geschichte des Gregorianischen Chorals, 1 stündig, Fr. 17–18 | <i>Hafner</i> |
| 22. Die mehrstimmige Kirchenmusik im 16. Jahrhundert, 1 stündig, Fr. 18–19 | <i>Hafner</i> |
| 3. Systematische Fächer: | |
| 23. Logik, 2 stündig, Di. Do. 18–19 | <i>Keilbach</i> |
| 24. Philosophische Grundprobleme des Mittelalters, 2 stündig, Do. Fr. 10–11 | <i>Keilbach</i> |
| 25. Einführung in die Religionspsychologie, 1 stündig, Di. 10–11 | <i>Keilbach</i> |
| 26. Seminar für Systematische scholastische Philosophie (Übungen: Themen des dialektischen Materialismus), 2 stündig, Mi. 17.30–19 (u.) | <i>Keilbach</i> |
| 27. Religion und Offenbarung, 3 stündig, Mi. 18–19, Do. 16–17, Fr. 18–19 | <i>Fries</i> |
| 28. Übungen: Das Problem der Religion in der evangelischen Theologie der Gegenwart, 2 stündig, Zeit nach Vereinbarung | <i>Fries</i> |
| 29. Die Lehre von der Schöpfung, 4 stündig, Mo. Di. Mi. Do. 10–11 | <i>Schmaus</i> |
| 30. Dogmatisches Seminar; Schöpfungsglaube und Evolution, 1 stündig, Mo. 18–19 | <i>Schmaus</i> |
| 31. Grabmann-Institut: | |
| a) Die Hauptunterschiede zwischen Thomas und Bonaventura, 2 stündig, Mi. 15–17 | <i>Schmaus</i> |
| b) Handschriftliche Übungen an mittelalterlichen theologischen Texten, 1 stündig, Zeit nach Vereinbarung | <i>Schmaus</i> |

- | | |
|---|----------------|
| 32. Spezielle Moraltheologie II: Das Verhalten des Christen gegen die eigene Person, 3 stündig, Mo. Di. Mi. 17-18 | <i>Egenter</i> |
| 33. Moraltheologische Übungen: Thema nach Vereinbarung, 1 stündig, Di. 18-19 | <i>Egenter</i> |
| 34. Moraltheologisches Colloquium (Oberseminar), 1 stündig, Zeit nach Vereinbarung | <i>Egenter</i> |
| 35. Christliche Soziallehre, 3 stündig, Do. 8-9, Fr. 8-9, 10-11 | <i>N. N.</i> |
| 36. Übungen zum Thema: Sozialethische Aspekte des techn. Fortschrittes, 2 stündig, nach Vereinbarung (u.) | <i>N. N.</i> |
| 37. Ethik der Kirchenväter des Ostens (3. und 4. Jahrhundert), 1 stündig, Do. 15-16 | <i>Völkel</i> |
| 38. Enzyklopädie der Theologie, 2 stündig, Mo. 8-10 | <i>Lang</i> |

4. Praktische Fächer:

- | | |
|--|-----------------|
| 39. Praktische Theologie: Kirchliches Verfassungsrecht, 4 stündig, Mo. Di. Do. Fr. 11-12 | <i>Mörsdorf</i> |
| 40. Kirchenrechtliches Unterseminar: Generalvikar und Offizial, 1 stündig, Do. 16-17 (u.) | <i>Mörsdorf</i> |
| 41. Kirchenrechtliches Oberseminar: Erwägungen zur Anpassung des Codex Iuris Canonici, 1 stündig, Do. 18-19 (u.) | <i>Mörsdorf</i> |
| 42. Liturgie der Sakramente, 2 stündig, Do. Fr. 8-9 | <i>Dürig</i> |
| 43. Pastoraltheologie II, 2 stündig, Di. Sa. 8-9 | <i>Dürig</i> |
| 44. Übungen: Die Sakramentenliturgie in den deutschen Diözesangesang- und Gebetbüchern, 2 stündig, Do. 15-17 | <i>Dürig</i> |
| 45. Die Heiligenfeste des Kirchenjahres, 2 stündig, Zeit nach Vereinbarung | <i>Pascher</i> |
| 46. Bild-, Lied- und Gebetserziehung (Formale Katechetik II), 3 stündig, Mo. Di. Mi. 16-17 | <i>Kampmann</i> |
| 47. Seminar I: Umgang mit bildkatechetischem Übungsmaterial, 2 stündig, Fr. 15-17, 14 tägig | <i>Kampmann</i> |
| 48. Seminar II: Literatur- und Methodenfragen (für Promovenden), 2 stündig, Fr. 15-17, 14 tägig | <i>Kampmann</i> |

- | | |
|---|-----------------|
| 49. Katechetische Übungen (zus. mit Studienprofessor Dr. H. Pöhlein), 2 stündig, Zeit nach Vereinbarung | <i>Kampmann</i> |
| 50. Homiletische Übungen (zus. mit Subregens E. Bartsch), 2 stündig, Zeit nach Vereinbarung | <i>Kampmann</i> |
| 51. Einführung in die katechetische Praxis, 2 stündig, Mo. 8–10 | <i>Pöhlein</i> |

5. Kanonistische Fachausbildung:

- | | |
|--|--------------------|
| 52. Grundfragen der kanonischen Gewaltenlehre, 1 stündig, Do. 17–18 | <i>Mörsdorf</i> |
| 53. Vermögensrecht, 2 stündig, Mo. Mi. 15–16 | <i>Weinzierl</i> |
| 54. Lateinische Paläographie, Di. 15–16, Mi. 16–17 | <i>Weinzierl</i> |
| 55. Strafrecht 2. Teil, 2 stündig, Di. 17–19 | <i>Scheuermann</i> |
| 56. Missionsrecht, 1 stündig, Mi. 17–18 | <i>Scheuermann</i> |
| 57. Laien- und Vereinsrecht, 1 stündig, Fr. 17–18 | <i>Scheuermann</i> |
| 58. Ausgewählte Texte aus lateinischen Handschriften, 1 stündig, Di. 16–17 | <i>Weinzierl</i> |
| 59. Prozeßrechtliches Seminar, 1 stündig, Fr. 18–19 | <i>Scheuermann</i> |

II. Juristische Fakultät

1. Vorlesungen:

a) Allgemeine und Rechtsgeschichte

- | | |
|--|------------|
| 60. Einführung in die Rechtswissenschaft, 4 stündig, Mo. 8-9 u. 12-13, Fr. 8-9 u. 12-13 | Merzbacher |
| 61. Allg. Rechtslehre als System der rechtlichen Grund- begriffe, 14 tägig, 2 stündig, Fr. 10-12 | Nawiaskey |
| 62. Logik des juristischen Denkens, 1 stündig, Mo. 16-17 | Engisch |
| 63. Geschichte der neueren Rechtsphilosophie (17.-20. Jahrh.), 2 stündig, Di. Do. 9-10 | Larenz |
| 64. Allg. Staatslehre, 3 stündig, Mi. Do. Fr. 12-13 | Berber |
| 65. Römische Rechtsgeschichte, 3 stündig, Mo. 9-11, Di. 12-13 | Gerner |
| 66. Römisches Privatrecht, 5 stündig, Mo.-Fr. 10-11 | Kunkel |
| 67. Privatrechtsgeschichte der Neuzeit, 3 stündig, Mo. Di. Do. 10-11 | Krause |
| 68. Deutsches Privatrecht (Institutionen), 2 stündig, Fr. 15-17 | Merzbacher |
| 69. Bayer. Verfassungsgeschichte des Mittelalters, 1 stündig, Do. 17-18 | Lieberich |
| 70. Einführung in das anglo-amerikanische Privatrecht, 2 stündig, Di. 15-17 | Deutsch |
| 71. Akkadisch I, 2 stündig, Mo. 17-19 | Petschow |
| 72. Lektüre altorient. Rechtsquellen in deutscher Über- setzung, 2 stündig, Mi. 17-19 | Petschow |
| 73. Lektüre neuedierter altbabylonischer Rechtsurkun- den in Keilschrift, 2 stündig, Di. 17-19 | Petschow |
| 74. Spätbabylonische Rechtsurkunden aus hellenistischen Zeit in Keilschrift, 2 stündig, Fr. 17-19 | Petschow |

b) Privatrecht und Zivilprozeßrecht:

- | | |
|---|---------|
| 75. BGB I: Allg. Teil, 4 stündig, Di.-Fr. 10-11 | Ulmer |
| 76. BGB II: Schuldrecht, Allg. Teil, 4 stündig, Di.-Fr. 9-10 | Kunkel |
| 77. BGB II: Schuldrecht, Bes. Teil, 4 stündig, Di.-Fr. 10-11 | Larenz |
| 78. BGB III: Sachenrecht, einschl. Grundbuchrecht, 5 stündig, Mo.-Fr. 9-10 | Krause |
| 79. BGB IV: Familienrecht, 8 stündig, Di. Mi. Fr. 8-9 | Zöllner |

- | | |
|---|---------------|
| 80. BGB V: Erbrecht, 3 stündig, Di. Do. Fr. 9–10 | <i>Ferid</i> |
| 81. Internat. Privatrecht, 2 stündig, Di. Fr. 11–12 | <i>Ferid</i> |
| 82. Handelsrecht I: Handelsstand und Handelsgeschäfte, 2 stündig, Mo. Do. 11–12 | <i>Krause</i> |
| 83. Handelsrecht II (Gesellschaftsrecht), 3 stündig, Di. Mi. Fr. 11–12 | <i>Ulmer</i> |
| 84. Recht der Wertpapiere, 2 stündig, Di. Fr. 9–10 | <i>Hueck</i> |
| 85. Arbeitsrecht, 3 stündig, Di. Mi. Do. 10–11 | <i>Hueck</i> |
| 86. Zivilprozeßrecht, einschl. Gerichtsverfassung, 5 stündig, Mo.–Fr. 12–13 | <i>Pohle</i> |
| 87. Freiwillige Gerichtsbarkeit, 1 stündig, Mi. 9–10 | <i>Pohle</i> |

c) Strafrecht und Strafprozeßrecht:

- | | |
|--|--------------------|
| 88. Strafrecht I, Allg. Teil, 4 stündig, Mo.–Do. 11–12 | <i>Maurach</i> |
| 89. Strafrecht II, Bes. Teil, 4 stündig, Di.–Fr. 11–12 | <i>Engisch</i> |
| 90. Strafprozeßrecht, 4 stündig, Mo.–Do. 10–11 | <i>Maurach</i> |
| 91. Jugendstrafrecht, 1 stündig, Fr. 10–11 | <i>Maurach</i> |
| 92. Die Sowjetunion heute, Ringvorlesung in Gemeinschaft mit G. Stadtmüller, F. Stepun, E. Thiel, A. Weber, A. Ziegler, 2 stündig, Mi. 18–20, Auditorium Maximum | <i>Maurach</i> |
| 93. Gerichtl. Medizin und Begutachtungsmedizin für Juristen, 2 stündig, Fr. 14–16 (siehe auch unter Med. Fakultät, Psychiatrie) | <i>Laves</i> |
| 94. Glaubwürdigkeit von Kinderaussagen und Begutachtung Jugendlicher, 1 stündig, Fr. 19–20 (siehe auch Med. Fakultät, Psychiatrie) | <i>Luxenburger</i> |
| 95. Gerichtliche Psychiatrie mit Krankenvorstellungen, 2 stündig, Fr. 18–20 (siehe auch unter Phil. Fakultät und Studium universale) | <i>Mikorey</i> |

d) Öffentliches Recht mit Völkerrecht

- | | |
|--|------------------|
| 96. Völkerrecht II (Kriegsrecht und Kriegsverhütungsrecht), 3 stündig, Mi. Do. Fr. 10–11 | <i>Berber</i> |
| 97. Deutsches Staatsrecht, 4 stündig, Di.–Fr. 9–10 | <i>Grundmann</i> |
| 98. Bayerische Verfassung, 2 stündig, Di. Do. 12–13 | <i>Hoegner</i> |
| 99. Verfassungsgerichtsbarkeit, 2 stündig, Di. 15–17 | <i>Spanner</i> |

- | | |
|---|------------------|
| 100. Verwaltungsrecht, Allg. Teil, 4 stündig, Di.-Do. 12-13, Do. 11-12 | <i>Spanner</i> |
| 101. Verwaltungsrecht, Bes. Teil, 3 stündig, Di.-Do. 8-9 | <i>Grundmann</i> |
| 102. Verwaltungsprozeßrecht, 2 stündig, Di. Do. 12-13 | <i>Leisner</i> |
| 103. Staats- und Verwaltungsrecht für Wirtschaftler II, 2 stündig, Di. Do. 17-18 | <i>Mauz</i> |
| 104. Einführung in das deutsche öffentl. Recht (nur für aus- länd. Rechtsstudenten), 4 stündig, Do. 10-12, Fr. 10-12 | <i>Leisner</i> |
| 105. Einzelsteuerrecht I, 2 stündig, Mi. 15-17 | <i>Spanner</i> |
| 106. Internat. Steuerrecht, 1 stündig, Mo. 14-15 | <i>Bühler</i> |

2. Arbeitsgemeinschaften und Übungen:

- | | |
|--|------------------------------------|
| 107. Arbeitsgemeinschaften I für erste Semester (für Teilnehmer an der Vorlesung Nr. 75) Zeit und Ort siehe bes. Anschlag | <i>Ulmer mit Assistenten</i> |
| 108. Arbeitsgemeinschaften II für zweite Semester (für Teilnehmer an den Übungen Nr. 110) Zeit und Ort siehe bes. Anschlag | <i>Deutsch mit Assistenten</i> |
| 109. Digestenexegese, 2 stündig, Di. 15-17 | <i>Petschow</i> |
| 110. Übungen im Bürgerl. Recht für Anfänger, 2 stündig, Do. 17-19 | <i>Deutsch</i> |
| 111. Übungen im Bürgerl. Recht für Fortgeschrittene, 2 stündig, Fr. 17-19 | <i>Larenz</i> |
| 112. Handelsrechtl. Übungen, 2 stündig, Fr. 15-17 | <i>Zöllner</i> |
| 113. Übungen im gewerblichen Rechtsschutz (Patent-, Muster- und Warenzeichenrecht) 2 stündig, Do. 18-20 | <i>Busse</i> |
| 114. Übungen im Zivilprozeßrecht, 2 stündig, Di. 17-19 | <i>Poble</i> |
| 115. Übungen im Strafrecht, 2 stündig, Do. 17-19 | <i>Engisch</i> |
| 116. Übungen im öffentl. Recht für Anfänger, 2 stündig, Fr. 17-19 | <i>Grundmann</i> |
| 117. Übungen im öffentl. Recht für Vorgerückte, 2 stündig, Mi. 17-19 | <i>Mauz</i> |
| 118. Übungen über das Recht der Montanunion, 14 tägig, 2 stündig, Mi. 15-17 | <i>Jerusalem</i> |

3. Klausurenkurse, Repetitorien und Kolloquien:

- | | |
|---|---|
| 119. Klausurenkurs aus verschiedenen Rechtsgebieten, 3 stündig, Sa. 8-13 | <i>Ulmer Larenz Krause, Maunz Maurach Spanner</i> |
| 120. Repetitorium des Vollstreckungs- und Konkursrechts, 1 stündig, Mi. 15-16 | <i>Poble</i> |
| 121. Kolloquium über ausgewählte Fragen des Handels- und Gesellschaftsrechts, 2 stündig, Di. 15-17 | <i>Zöllner</i> |

4. Seminare:

- | | |
|--|-------------------|
| 122. Rechtsphilosophisches Seminar, 2 stündig, Di. 17-19 | <i>Engisch</i> |
| 123. Romanistisches Seminar, 2 stündig, Mi. 18.30-20 | <i>Kunkel</i> |
| 124. Deutschrechtliches Seminar, gemeinsam mit Prof. Hugo Kuhn, 2 stündig, Mi. 15-17 | <i>Krause</i> |
| 125. Seminar zur nordischen Rechtsgeschichte (Thema: Nordisches Gemeinwesen und Staatsgründungen der Wikinger), 2 stündig, Fr. 18-20 | <i>Merzbacher</i> |
| 126. Zivilrechtliches Seminar, 2 stündig, Mi. 17-19 | <i>Larenz</i> |
| 127. Arbeitsrechtliches Seminar, 14 tägig, Mi. 17-19 | <i>Dietz</i> |
| 128. Seminar für Verfahrensrecht, 14 tägig, 2 stündig, Mi. 17-19 | <i>Poble</i> |
| 129. Seminar für staatsrechtliche Grundbegriffe, 14 tägig, 2 stündig, Fr. 14-16 | <i>Nawiaskey</i> |
| 130. Staatsrechtl. Seminar, 2 stündig, Fr. 15-17 | <i>Maunz</i> |
| 131. Strafrechtl. Seminar, 14 tägig, 2 stündig, Fr. 18-20 | <i>Maurach</i> |
| 132. Seminar für Völkerrecht, 14 tägig, 2 stündig, Mi. 15-17 | <i>Berber</i> |
| 133. Kirchenrechtl. Seminar, 2 stündig, Do. 17-19 | <i>Grundmann</i> |
| 134. Steuerseminar (zus. mit Prof. Scherpf), 2 stündig, Di. 17.30-19 | <i>Bühler</i> |

III. Staatswirtschaftliche Fakultät

A. Wirtschaftswissenschaften:

1. Soziologie und Politische Wissenschaften:

a) Vorlesungen:

- | | |
|---|-------------|
| 135. Grundlagen und Geschichte der Soziologie, 4 stündig, Mo. Di. 15-17 | Francis |
| 136. Die soziale Struktur der amerikanischen Gesellschaft, 1 stündig, Mi. 12-13 | Francis |
| 137. Probleme der Sozialgerontologie, 2 stündig, Mi. 16-18 | Krause |
| 138. Einführung in die Wirtschaftssoziologie, 2 stündig, Do. 15-17 | Winckelmann |
| 139. Geschichte der politischen Ideen seit Machiavelli, 2 stündig, Di. Do. 15-16 | Lütge |
| 140. Institutionenlehre, 2 stündig, Di. 11-13 | Voegelin |
| 141. Moderne politische Theorien, 2 stündig, Mi. 11-13 | Voegelin |
| 142. The Development of the American Political Ideas and Institutions II, 2 stündig, Do. 11-13 | Haward |

b) Übungen:

- | | |
|--|---------|
| 143. Praktische Anleitungen zur Sozialforschung, 2 stündig, Fr. 15-17 | Francis |
|--|---------|

c) Seminare:

- | | |
|--|----------|
| 144. Soziologisches Proseminar, 2 stündig, Mi. 18-20 | Francis |
| 145. Hauptseminar zur Soziologie religiöser Gemein- schaften, 2 stündig, Mo. 17.30-19 | Francis |
| 146. Proseminar: Einführung in die Politische Wissen- schaft, 2 stündig, Mo. 19.30-21 (mit Assistenten) | Voegelin |
| 147. Hauptseminar: Theorie der Politik, 2 stündig, Di. 19.30-21 | Voegelin |

2. Volkswirtschaftslehre:

a) Vorlesungen:

- | | |
|--|---------|
| 148. Allgemeine Volkswirtschaftslehre (Wirtschafts- theorie I), 3 stündig, Di. Mi. Do. 10-11 | Jachs |
| 149. Allgemeine Volkswirtschaftslehre (Wert-, Preis- u. Einkommenslehre), 4 stündig, Do. 12-13.30 Fr. 8.30-10 | Pfister |

- | | |
|---|-------------------|
| 150. Geld und Kredit, 2 stündig, Do. Fr. 15–16 | <i>Kraus</i> |
| 151. Kapital und Kapitalzinsprobleme, 1 stündig, Fr. 14–15 | <i>Voelcker</i> |
| 152. Konjunkturtheorie, 2 stündig, Mi. 12–13.30 | <i>Gruber</i> |
| 153. Weltwirtschaftspolitik und internationale Wirtschaftsorganisationen, 3 stündig, Mo. 11–13, Di. 10–11 | <i>Möller</i> |
| 154. Die Sowjetunion heute, Ringvorlesung in Gemeinschaft mit R. Maurach, G. Stadtmüller, F. Stepun, E. Thiel, A. Ziegler, 2 stündig, Mi. 18–20, Auditorium Maximum | <i>Weber</i> |
| 155. Agrarpolitik, 2 stündig, Mo. 13–14.30 | <i>Meinhold</i> |
| 156. Handelspolitik (Binnen- und Außenhandel), 2 stündig, Do. 18–19.30 | <i>Weddigen</i> |
| 157. Perspektiven der Konjunktur- und Strukturentwicklung, 2 stündig, Mi. 16–18 | <i>Langelütke</i> |
| 158. Einführung in die Wirtschafts- und Sozialphilosophie, 1 stündig, Mi. 14–15 | <i>Kraus</i> |
| 159. Allgemeine Energiewirtschaft, 2 stündig, Di. 15–17 | <i>Förster</i> |
| 160. Wirtschaft und Technik, 1 stündig, Mo. 16–17 | <i>Förster</i> |
| 161. Soziallehre der Päpste II, 2 stündig, Mi. 11.15–12.45 | <i>Muhler</i> |
| 162. Vertragsversicherung in der Volkswirtschaft, 2 stündig, Fr. 10–12 | <i>Arps</i> |
| 163. Sparkassenwesen mit Übungen und Exkursionen, 2 stündig, Mi. 11–13 | <i>Spiethoff</i> |
| 164. Finanzwissenschaft II, 3 stündig, Di. Mi. Do. 11–12 | <i>Jecht</i> |
| 165. Der öffentliche Haushaltsplan, 2 stündig, Do. 13–15 | <i>Dinkel</i> |

b) Übungen:

- | | |
|---|----------------|
| 166. Finanzwissenschaftliche Übungen, 2 stündig, Di. 16–18 | <i>Jecht</i> |
| 167. Volkswirtschaftliche Übungen mit Dr. Borchardt, 2 stündig, Mi. 15.30–17 | <i>Lütge</i> |
| 168. Volkswirtschaftliche Übungen, 2 stündig, Fr. 11–13 | <i>Pfister</i> |
| 169. Volkswirtschaftliche Übungen für Fortgeschrittene, 2 stündig, Mo. 15–17 | <i>Möller</i> |
| 170. Verkehrspolitische Übungen, 2 stündig, Mo. 14–16 | <i>Förster</i> |
| 171. Volkswirtschaftliche Übungen für Fortgeschrittene, 2 stündig, Di. 13.30–15 | <i>Kraus</i> |

172. Volkswirtschaftliche Übungen für Anfänger und mittlere Semester (Anleitung zu wissenschaftlichen Arbeiten) mit Dr. Konrad, 2 stündig, Di. 18–19.30 *Gruber*
173. Volkswirtschaftliche Übungen für Fortgeschrittene, 2 stündig, Mo. 17–19 *Gruber*

c) Seminare:

174. Volkswirtschaftliches Seminar, 2 stündig, Do. 16–18 *Pfister*
175. Volkswirtschaftliches Seminar, 2 stündig, Di. 18–20 *Möller*
176. Doktorandenarbeitsgemeinschaft (14 tägig), 1 stündig, Mo. 18–20 *Möller*
177. Seminar für Wirtschaftspolitik (14 tägig), 1 stündig, Mo. 16–17.30 *Kraus*

3. Wirtschaftsgeschichte und Wirtschaftsgeographie:

a) Vorlesungen:

178. Deutsche Sozial- und Wirtschaftsgeschichte des 14.–16. Jahrhunderts, 2 stündig, Di. Do. 11–12 *Lütge*
179. Geschichte der deutschen Arbeiterbewegung, 1 stündig, Mi. 11–12 *Lütge*
180. Deutschland und der europäische Wirtschaftsraum, 4 stündig, Mo. 11–13, Di. 8–9, Fr. 12–13 *Thiel*
181. Die Länder des Vorderen Orients, 2 stündig, Mo. 17–18, Fr. 10–11 *Thiel*
182. Die Sowjetunion heute, Ringvorlesung in Gemeinschaft mit R. Maurach, G. Stadtmüller, F. Stepun, A. Weber, A. Ziegler, 2 stündig, Mi. 18–20, Auditorium Maximum *Thiel*

b) Seminare:

183. Wirtschaftsgeschichtliches Seminar, 2 stündig, Di. 17–19 *Lütge*
184. Wirtschaftsgeographisches Unterseminar, 2 stündig, Di. 18–20 *Thiel*
185. Wirtschaftsgeographisches Oberseminar, 2 stündig, Mo. 18–20 *Thiel*

4. Betriebswirtschaftslehre:

a) Vorlesungen:

- | | |
|--|--------------------|
| 186. Grundzüge der Allgemeinen Betriebswirtschaftslehre I, 4 stündig, Mo. Di. 10.05–11.30 | <i>Hintner</i> |
| 187. Grundfragen der Betriebswirtschaftslehre, 2 stündig, Mi. Fr. 11–12 | <i>Heinen</i> |
| 188. Betriebsanalyse, 2 stündig, Do. 11–13 | <i>Nieschlag</i> |
| 189. Betriebswirtschaftliche Finanzierungen, 2 stündig, Mo. 14–16 | <i>Beckmann</i> |
| 190. Direct Costing, eine Methode der Kostenrechnung, 2 stündig, Di. Do. 9–10 | <i>Heinen</i> |
| 191. Handelsbilanzen, 2 stündig, Do. Fr. 10–11 | <i>Heinen</i> |
| 192. Grundlagen der Absatzwirtschaft, 3 stündig, Di. 8–9, Fr. 8.30–10 | <i>Nieschlag</i> |
| 193. Betriebsführung III: Markt, Beschaffung, Absatz (Betriebliche Marktwirtschaftslehre), 4 stündig, Mi. Fr. 12.30–14 | <i>Fischer</i> |
| 194. Allgemeine Werbelehre, 2 stündig, Do. 18.05–19.30 | <i>Fischer</i> |
| 195. Betriebspolitik, 2 stündig, Fr. 10.05–11.30 | <i>Fischer</i> |
| 196. Betriebswirtschaftspolitik, 14 tägig, 2 stündig, Mo. 8.30–10 | <i>Guthsmuths</i> |
| 197. Bankbetriebslehre II, 2 stündig, Mi. 8.30–10 | <i>Hintner</i> |
| 198. Industriebetriebslehre, 2 stündig, Do. 14–16 | <i>Beckmann</i> |
| 199. Handwerksbetriebslehre, 2 stündig, Mo. 16–18 | <i>Beckmann</i> |
| 200. Industriebetriebslehre (Organisation, Planung, und Budget), 2 stündig, Mi. 18–20 | <i>Rodenstock</i> |
| 201. Betriebswirtschaftliche Steuerlehre, 3 stündig, Mo. 8.30–10, Di. 11–12 | <i>Scherpf</i> |
| 202. Betriebswirtschaftliche Marktforschung, 2 stündig, Mi. 18–19 | <i>Fratz</i> |
| 203. Grundbegriffe der Versicherungsbetriebslehre, 1 stündig, Mo. 11–12 | <i>Müller-Lutz</i> |
| 204. Grundzüge des Zahlen- und Rechnungswesens im Versicherungsbetrieb, 1 stündig, Mo. 10–11 | <i>Müller-Lutz</i> |

- | | |
|---|-------------------|
| 205. Aktuelle Probleme der Fremdenverkehrswirtschaft, 1 stündig, Mo. 18–19 | <i>Morgenroth</i> |
| 206. Pädagogische Psychologie, 1 stündig, Di. 16–17 | <i>Heindl</i> |
| 207. Didaktik für kaufmännische Schulen, 1 stündig, Di. 17–18 | <i>Heindl</i> |

b) Übungen:

- | | |
|--|--------------------|
| 208. Übungen im Wirtschaftsrechnen (Kaufm. Rechnen), 2 stündig, Mo. 12–14 | <i>Häusler</i> |
| 209. Übungen im Wirtschaftsrechnen (Kaufm. Rechnen), 2 stündig, Mo. 8–10 | <i>Rauch</i> |
| 210. Übungen zu Finanzmathematik, 2 stündig, Mi. 14–16 | <i>Caprano</i> |
| 211. Übungen zu Finanzmathematik, 2 stündig, Fr. 16–18 | <i>Geiser</i> |
| 212. Übungen zu Buchhaltung und Bilanz II, 2 stündig, Di. 8–10 | <i>Goepfert</i> |
| 213. Übungen zu Buchhaltung und Bilanz II, 2 stündig, Mo. 14–16 | <i>Urbanczyk</i> |
| 214. Übungen zur Allg. Betriebswirtschaftslehre mit Dr. Scheidl, 2 stündig, Mi. 10.05–11.30 | <i>Hintner</i> |
| 215. Übungen zu aktuellen Fragen bei Bankgeschäften, 2 stündig, Mo. 14.30–16 | <i>Hintner</i> |
| 216. Übungen zur Betriebswirtschaftslehre für Fort- geschrittene, 2 stündig, Mi. 17–19 | <i>Beckmann</i> |
| 217. Übungen zur Allgemeinen Betriebswirtschaftslehre (für Anfänger), 2 stündig, Fr. 13.30–15 | <i>Heinen</i> |
| 218. Übungen zur Industriebetriebslehre, 2 stündig, Mi. 15.30–17 | <i>Heinen</i> |
| 219. Betriebswirtschaftliche Anfänger-Übungen, 2 stündig, Di. 16–18 | <i>Nieschlag</i> |
| 220. Übungen zu Warenhandel und Wirtschaftswerbung, 2 stündig, Mi. 17.15–18.45 | <i>Fischer</i> |
| 221. Übungen zur Betriebswirtschaftslehre des Fremden- verkehrs, 1 stündig, Mo. 17–18 | <i>Walterspiel</i> |
| 222. Übungen zur Betriebswirtschaftslehre des Handwerks, 2 stündig, Do. 18–20 | <i>Laub</i> |

223. Übungen zur Versicherungsbetriebslehre mit schriftlichen Arbeiten, 1 stündig, Mo. 12-13 *Müller-Lutz*
224. Übungen zur Betriebswirtschaftlichen Steuerlehre, 1 stündig, Di. 12-13 *Scherpf*
225. Übung zur Besteuerung betrieblicher Leistungen, 2 stündig, Do. 14-15.30 *N. N.*
226. Päd.-method. Übungen (14 tägig), 1 stündig, Fr. 17-19 *Heindl*
227. Schulpraktische Übungen, 2 stündig, Fr. 10-12 *Heindl*
228. Automatisierungsprobleme in der privaten und öffentlichen Wirtschaft (Informations- und Lochkartentechnik, Elektronische Datenverarbeitung und Steuerung von Betriebsvorgängen), 2 stündig, Mo. 17.30-19 *Gg. Schneider*

c) Seminare:

229. Seminar für Revisions- und Treuhandwesen, 2 stündig, Di. 14.30-16 *Hintner*
230. Industriebetriebswirtschaftliches Seminar, 2 stündig, Di. 18-20 *Beckmann*
231. Betriebswirtschaftliches Seminar, 2 stündig, Di. 15.35-17 *Heinen*
232. Absatzwirtschaftliches Seminar, 2 stündig, Do. 14-16 *Nieschlag*
233. Betriebswirtschaftliches Oberseminar, 2 stündig, Fr. 15.30-17 *Nieschlag*
234. Hauptseminar zur Allg. Betriebswirtschaftslehre, 2 stündig, Fr. 17.15-18.45 *Fischer*
235. Seminar für Fremdenverkehr, 2 stündig, Fr. 17-19 *Walterspiel*
236. Seminar für Versicherungsbetriebslehre mit Besichtigungen, 2 stündig, Mo. 16-18 *Müller-Lutz*
237. Seminar über Fragen der Besteuerung des Unternehmensvermögens, 2 stündig, Do. 10.30-12 *N. N.*
238. Wirtschaftspädagogisches Hauptseminar, 2 stündig, Di. 18-20 *Heindl*

5. Rechtswissenschaft:

a) Vorlesungen:

239. Bürgerliches Recht, 4 stündig, Mi. Fr. 16-18 *Löhlein*
240. Handelsrecht I, 2 stündig, Mo. Do. 11-12 *Krause*
241. Handelsrecht II, 3 stündig, Di. Mi. Fr. 11-12 *Ulmer*

242. Staats- und Verwaltungsrecht II, 2 stündig,
Di. Do. 17–18 *Mauenz*

b) Übungen:

243. Übungen im Bürgerlichen Recht und Handelsrecht,
2 stündig, Do. 17–19 (nur für Stud. d. Wirtschafts-
wissenschaften) *Zöllner*

6. Statistik:

a) Vorlesungen:

244. Statistik II für Volks- und Betriebswirte sowie
Soziologen, 4 stündig, Mo. 8–10, Fr. 13–15 *Kellerer*
245. Betrieb und Statistik mit Übungen (zusammen mit
Dr. Bley Müller), 2 stündig, Mi. 8–10 *Kellerer*
246. Mathematik für Volks- und Betriebswirte mit Übungen
(zus. mit Dr. Wulsten), 3 stündig, Mi. 14–16, Fr. 10–11 *Kellerer*
247. Einführung in die Ökonometrie, 2 stündig, Di. 15–17 *Schmucker*
248. Bevölkerungslehre im Spiegel der Statistik, Methodik
und Hauptergebnisse, 2 stündig, Do. 8–10 *Voelcker*
249. Ausgewählte Probleme aus der Wirtschaftsstatistik
(14 tägig), 1 stündig, Mo. 8–10 *Strecker*
250. Statistik II für Psychologen, 2 stündig, Mo. 15–17 *Wulsten*

b) Übungen:

251. Statistisches Praktikum für Volks- und Betriebswirte,
3 stündig, Mo.–Fr. 9–16 *Kellerer*
252. Übungen zu Statistik II, 2 stündig,
Gruppe A: Mo. 18–20
Gruppe B: Mi. 18–20 *Schneider*

c) Seminare:

253. Statistisches Seminar, 2 stündig, Fr. 16–18 *Kellerer*

7. Sprachkurse:

254. Handelsenglisch I, 2 stündig, Di. 13.30–15 *Fosberry*
255. Handelsenglisch III, 2 stündig, Mi. 13.30–15 *Fosberry*
256. Handelsfranzösisch I, 2 stündig, Mo. 13.30–15 *Geissler*

- | | |
|--|-----------------|
| 257. Handelsfranzösisch III, 2 stündig, Do. 13.30–15 | <i>Geissler</i> |
| 258. Spanische Handelskorrespondenz, 1 stündig, Mi. 13–14 | <i>Engl</i> |
| 259. Übersetzungen von Handelstexten (Spanisch), 1 stündig, Mi. 14–15 | <i>Engl</i> |

B. Forstwissenschaft:

Die Vorlesungen und Übungen finden in der Forstlichen Forschungsanstalt, Amalienstraße 52, Vorderhaus und Gartengebäude, statt.

1. Grundlagen (siehe auch Wirtschaftswissenschaften und Naturwissenschaften)

a) Vorlesungen:

- | | |
|---|-----------------|
| 260. Forstliche Vermessungslehre I, 2 stündig, Di. 10–12 | <i>Backmund</i> |
| 261. Jagdkunde I, 2 stündig, Do. 14–16 | <i>Ernst</i> |
| 262. Systematische Botanik für Studierende d. Forstw. I, 4 stündig, Di. Mi. 8–10 | <i>Huber</i> |
| 263. Einführung in das Studium der Forstwissenschaft, 1 stündig, Mi. 10–11 | <i>Köstler</i> |
| 264. Einführung in die allgemeine Bodenkunde, 3 stündig, Mo. 9–11, Mi. 11–12 | <i>Laatsch</i> |
| 265. Meteorologie II, 3 stündig, Mo. Di. Do. 16–17 | <i>Möller</i> |
| 266. Einführung in die Chemie für die Stud. der Forst- wissenschaft Teil I: Anorganische Chemie, 4 stündig, Di. 10–12, Do. 8–10 | <i>Siegert</i> |
| 267. Waldernährungslehre, 2 stündig, Mo. 11–13 | <i>Wehrmann</i> |
| 268. Forstliche Standortslehre, 2 stündig, Mi. 15–17 | <i>Zöttl</i> |

b) Übungen:

- | | |
|---|-----------------|
| 269. Übungen zur Forstlichen Vermessungslehre, 2 stündig, nach Vereinbarung | <i>Backmund</i> |
| 270. Anleitung zu wissenschaftlichen Arbeiten, halb -und ganztägig | <i>Huber</i> |
| 271. Geländeübungen zur Standortslehre (gemeinsam mit Dr. Wehrmann u. Dr. Zöttl), Fr. 8–19 | <i>Laatsch</i> |

- | | |
|---|-----------------|
| 272. Anleitung zu wissenschaftlichen Arbeiten, ganz- und halbtägig | <i>Laatsch</i> |
| 273. Übungen im Bestimmen forstlicher Standortspflanzen, 2 stündig, Mo. 10–12 | <i>Liese</i> |
| 274. Anleitung zu wissenschaftlichen Arbeiten, nach Ver- einbarung, ganz- und halbtägig | <i>Liese</i> |
| 275. Anleitung zu wissenschaftlichen Arbeiten, nach Ver- einbarung, ganz- oder halbtägig | <i>Wehrmann</i> |
| 276. Forstbotanische Lehrwanderungen (gemeinsam mit Dr. Liese), nach Vereinbarung | <i>Zöttl</i> |
| 277. Anleitung zu wissenschaftlichen Arbeiten, nach Ver- einbarung, halb- und ganztägig | <i>Zöttl</i> |

2. Fachwissenschaften:

a) Vorlesungen:

- | | |
|--|--------------------|
| 278. Holzmeßlehre, 2 stündig, Mo. 10–12 | <i>Assmann</i> |
| 279. Waldsoziologie II, „Waldgesellschaften Mittel- europas“, 1 stündig, nach Vereinbarung | <i>Attenberger</i> |
| 280. Ausgewählte Fragen der Forstbetriebsführung, 1 stündig, nach Vereinbarung | <i>Attenberger</i> |
| 281. Walderschließung I, 2 stündig, Mo. 14–15, Di. 15–16 | <i>Backmund</i> |
| 282. Forstliche Luftbildinterpretation, 1 stündig, Mo. 9–10 | <i>Backmund</i> |
| 283. Technologie des Holzes I (Aufbau und Eigenschaften des Holzes), 2 stündig, Di. 11–13 | <i>Kollmann</i> |
| 284. Waldbau II: 1. Bestandspflege, 2 stündig, Do. 8–10 | <i>Köstler</i> |
| 285. Leistungserkundung und Ertragsregelung in Misch- beständen, 2 stündig, Mo. 15–17 | <i>Magin</i> |
| 286. Rechtskunde für Forstwirte, 2 stündig, Mo. 17–19 | <i>Mösl</i> |
| 287. Forstnutzung I, 4 stündig, Di. Do. 10–12 | <i>v. Pechmann</i> |
| 288. Kunstverjüngung und Bestandsbegründung auf Kahl- flächen, 1 stündig, nach Vereinbarung | <i>Plochmann</i> |

- | | |
|---|-----------------|
| 289. Waldbau II: Anzucht Forstlicher Jungpflanzen in Waldpflanzgärten und Baumschulen, 1 stündig, Do. 12–13 | <i>Rohmeder</i> |
| 290. Forstschutz und Waldhygiene I. Teil, 2 stündig, Mi. 10–12 | <i>Rohmeder</i> |
| 291. Forstliche Betriebswirtschaftslehre I (Einführung und Waldbewertung), 4 stündig, Di. Mi. 8–10 | <i>Speer</i> |
| 292. Zoologie III (Forstentomologie und Forstschutz gegen Insekten), 5 stündig, Mo. Di. 17–19, Mi. 12–13 | <i>Zwölfer</i> |

b) Übungen:

- | | |
|---|-----------------|
| 293. Übungen zur Holzmeßlehre (14 tägig), 1 stündig, Mo. 15–17 | <i>Assmann</i> |
| 294. Übungen zu Walderschließung I (14 tägig), 2 stündig, nach Vereinbarung | <i>Backmund</i> |
| 295. Übungen zur Technologie des Holzes I, 1 stündig, Di. 16–17 | <i>Kollmann</i> |
| 296. Forsteinrichtungsübungen, 4 stündig, Fr. 8–12 | <i>Köstler</i> |
| 297. Übungen zur Rechtskunde für Forstw., 2 stündig, Di. 17–19 | <i>Mösl</i> |
| 298. Übungen zur Waldbewertung, 2 stündig, Mi. 14–16 | <i>Speer</i> |
| 299. Forstentomologische Bestimmungsübungen, 2 stündig, Di. 12.30–14.30 | <i>Zwölfer</i> |

c) Seminare:

- | | |
|--|-----------------|
| 300. Anleitung zu wissenschaftlichen Arbeiten, nach Vereinbarung | <i>Assmann</i> |
| 301. Lehrwanderungen, nach Vereinbarung | <i>Assmann</i> |
| 302. 6 tägige Vermessungs- und Wegbau-Übung am Ende des Semesters, nach Vereinbarung | <i>Backmund</i> |
| 303. Lehrwanderungen, nach Vereinbarung | <i>Backmund</i> |
| 304. Anleitung zu wissenschaftlichen Arbeiten, nach Vereinbarung | <i>Kollmann</i> |

| | |
|---|--------------------|
| 305. Lehrwanderungen, nach Vereinbarung | <i>Kollmann</i> |
| 306. Waldbau-Seminar (gem. mit Doz. Dr. Plochmann), 3 stündig, Do. 14-17 | <i>Köstler</i> |
| 307. Lehrwanderungen, nach Vereinbarung | <i>Köstler</i> |
| 308. Anleitung zu wissenschaftlichen Arbeiten, nach Vereinbarung | <i>Köstler</i> |
| 309. Lehrwanderungen, nach Vereinbarung | <i>v. Pechmann</i> |
| 310. Anleitung zu wissenschaftlichen Arbeiten, nach Vereinbarung | <i>v. Pechmann</i> |
| 311. Anleitung zu wissenschaftlichen Arbeiten, nach Ver- einbarung, ganz- oder halbtägig | <i>Rohmeder</i> |
| 312. Lehrwanderungen, nach Vereinbarung | <i>Rohmeder</i> |
| 313. Lehrwanderungen, nach Vereinbarung | <i>Speer</i> |
| 314. Anleitung zu wissenschaftlichen Arbeiten, nach Vereinbarung | <i>Zwölfer</i> |
| 315. Forstentomologische Lehrwanderung, nach Vereinbarung | <i>Zwölfer</i> |

IV. Medizinische Fakultät

Anmerkung: Die nachstehenden Vorlesungen sind in 2 Gruppen eingeteilt: a) Pflicht- und Hauptvorlesungen; b) Spezialvorlesungen. Die Teilnahme an den unter a) mit * bezeichneten Pflichtvorlesungen und Kursen muß gemäß der Bestellungsordnung bei der Meldung zu den Prüfungen durch Testat oder Schein nachgewiesen werden. Die den Vorlesungen in Klammern beigefügten Zahlen stellen die jeweiligen Semester dar, für welche der Besuch dieser Vorlesungen bzw. Kurse empfohlen wird.

1. Allgemeines und Geschichte der Medizin:

Die Vorlesungen finden im Institut für Geschichte der Medizin, Lessingstraße 2, statt (Tel. 53 22 96).

Pflicht- und Hauptvorlesungen:

316. * Geschichte der Medizin (Neuzeit), 1 stündig,
Mo. 18–19 (ab 6. Semester) *Leibbrand*
317. Kolloquium: Die Vorstellungen vom Sexus im Mythos, 2 stündig, Fr. (siehe Ankündigung am Schwarzen Brett, ab 6. Semester) *Leibbrand*

2. Anatomie und Gewebelehre, Entwicklungsgeschichte:

Die Vorlesungen finden, wenn nicht anders angegeben, in der Anatomie, Pettenkoferstraße 11, statt (Tel. 55 40 84).

a) Pflicht- und Hauptvorlesungen:

318. * Topographische Anatomie, für Kliniker, 5 stündig,
Mo. mit Fr. 7–8 (6.–11. Semester) *v. Lanz*
319. * Systematische Anatomie II: Eingeweide, f. Mediziner u. Zahnmediziner, 6 stündig, Mo.–Do. 11–12.10
Fr. Demonstrationen 9–12 (2. bzw. 1. Semester) *v. Lanz*

320. Topographische Anatomie, für Vorkliniker,
5 stündig, Mo. mit Fr. 7–8 (3.–5. Sem.) *v. Lanz*
321. * Entwicklungsgeschichte des Menschen, 5 stündig,
für Mediziner und Zahnmediziner, Mo. mit Fr. 10–11
(2. bis 5. Semester) *Bachmann*
322. * Mikroskopisch-anatomische Übungen für Medi-
ziner u. Zahnmediziner, 6 stündig, Mo. Di. 11–13.30
(2. bis 4. Semester), beschränkte Teilnehmerzahl *Bachmann*
323. Histologie der Sinnesorgane (S.), 2 stündig,
Do. Fr. 12–13 (4. und 5. Semester) *Wallraff*
324. Organe mit innerer Sekretion I. Teil (Eierstock, Ho-
den, Nebenniere, Inselorgan des Pankreas) (S.),
3 stündig, Zeit nach Vereinbarung (3. bis 5. Semester) *Wallraff*
325. Mikrotechnischer Kurs (S.), 3 stündig, Zeit nach Ver-
einbarung (3. bis 5. Semester) *Wallraff*
326. Peripheres Nervensystem (S.), 2 stündig, Mi. 12–13,
Fr. 11–12 (2. bis 5. Semester) *Dziallas*
327. Kolloquium der prakt. Anatomie mit Demonstrationen
(S.), 6 stündig, Di. Mi. Fr. 16.15–17.45 (4. und
5. Semester) *Mayet*
328. Mikroskopisch-diagnostische Übungen für Fortge-
schrittene (S.), 3 stündig, Mi. 11.15–13.30 (4. und
5. Semester) *Wetzstein*
329. Ausgewählte Abschnitte aus der mikroskopischen
Anatomie der Organe (mit Demonstrationen) (S.),
2 stündig, Fr. 14.30–16.00 (3. bis 5. Semester) *Wetzstein*
330. Anatomischer Modellierkurs (S.), 3 stündig,
Mi. 13–15.30 a) Bewegungsapparat (1. u. 2. Semester),
b) topogr. Modellierk. (ab 3. Semester) *Dingler*
331. Kurs der Hirnfaserung (S.), 3 stündig, Di. 13.30–16.00
(3. bis 5. Semester) *Joh. Lang*

b) Spezialvorlesungen:

332. Anatomisches Seminar (u. S.), 1 stündig, Mo. (alle
14 Tage) 17–18 *v. Lanz*
333. Anatomische Grundlagen der neurolog. Diagnostik
(S.), 2 stündig, Sa. 10–12 oder nach Vereinbarung *Mattick*

334. Ausgewählte Kapitel aus der vergleichenden Anatomie der Wirbeltiere (S.), 1 stündig, Zeit n. Vereinb. *Dingler*
335. Angewandte Anthropologie (Eugenik), 1 stündig, Mo. 15–16, Inst. f. Anthropologie u. Humangenetik, Richard-Wagner-Straße 10 *Saller*
(Naturw. Fak.)

3. Physiologie, Physiologische Chemie:

Die Vorlesungen finden, wenn nicht anders angegeben, im Hörsaal des Physiologischen und Physiologisch-chem. Instituts, Pettenkoferstraße 14, statt (Tel. 55 34 87 und 59 43 21).

a) Pflicht- und Hauptvorlesungen:

336. * Physiologie II, 5 stündig, Mo. mit Fr. 9–10 (3. bis 5. Semester) *Wagner*
337. * Physiologisches Praktikum, 6 stündig, Di. Do. 16–19 *Wagner*
Wetterer,
Kapal u.
Bleichert
338. * Physiologische Chemie II, 5 stündig (3. bis 5. Semester), a) Chemie u. Biochemie der Lipide und Kohlehydrate, Mo.–Do. 8–9, b) Hormone, Fr. 8–9 *N. N.*
Dannenberg
339. * Physiologisch-chemisches Praktikum, 4 stündig, Mo. Mi. 16–18, Teilnehmerbeschränkung (200 Plätze), 1 Vorlesung Physiologische Chemie u. erfolgreicher Abschluß des Vorphysikums Vorbedingung (4. und 5. Semester) *N. N.*
Karlson u.
Niemer
340. * Einführung in das Physiol.-chemische Praktikum, 1 stündig, Mo. 15–16 (obligatorisch für die Teilnehmer am Praktikum) (4. und 5. Semester) *Niemer*
341. Anleitung zu selbständigen wissenschaftlichen Arbeiten, ganztägig, Mo. mit Fr., Max-Planck-Institut für Biochemie und Physiol.-chem. Institut, Goethestraße 31 und Goethestraße 33 *Butenandt*
(gemeinsam mit
Dannenberg,
Karlson,
Niemer und
Rubenstroth)

342. Physiologie d. Niere u. des Wasserhaushalts (S.),
1 stündig, Mo. 10–11 *Reichel*
343. Kolloquium d. Physiologie (S.), 1 stündig, Di. 10–11,
Physiolog. Institut, kl. Hörsaal *Reichel*
344. * Grundzüge der Physiologie II (für Studierende
d. Faches Leibesübungen) (u. S.), 2 stündig, Di. 16–18 *Kapal*
345. Physiologie der Verdauungsorgane, 1 stündig,
Fr. 12–13 (4. und 5. Semester) *Kapal*
346. Kolloquium zur Vorbereitung auf das Physiologische
Praktikum, 2 stündig, Zeit nach Vereinbarung *Bleichert*
- b) Spezialvorlesungen:*
347. Physiologisch-chem. Praktikum für Fortgeschrittene
(S.), (fakultativ), ganztägig, Dauer 14 Tage (Teilnehmerbeschränkung, 20 Plätze) *Karlson*
348. Neurochemie I (Baustoffe, Baustoffwechsel u. Funktion
des Nervensystems) (S.), 1 stündig, Fr. 16–17 *Jatzkewitz*
349. Anleitung zum selbständigen wissenschaftlichen Arbeiten
auf dem Gebiete der Neurochemie, ganztägig,
Mo.–Fr., Dtsch. Forschungsanstalt für Psychiatrie,
Kraepelinstraße 2 *Jatzkewitz*
350. Praktikum über Chromatographie u. Elektrophorese
(für Chemiker, Naturwissenschaftler und Mediziner),
Dauer etwa 4 Wochen, ganztägig, nach Vereinbarung,
Max-Planck-Institut für Eiweiß- und Lederforschung,
Schillerstraße 46 *Grassmann*
(Naturw. Fak.)

4. Allgemeine Pathologie und Patholog. Anatomie:

Die Vorlesungen finden, wenn nicht anders angegeben, im Patholog. Institut, Thalkirchner Straße 36, statt (Tel. 55 52 65).

a) Pflicht- und Hauptvorlesungen:

351. * Allgemeine Pathologie, 5 stündig,
Mo. mit Fr. 10–11 *Büngeler*
352. Klinische Pathologie, 1 stündig, Do. 12–13
(11. Semester) *Büngeler,
Bodechtel,
Schwiege u.
Kolle*

353. * Sektionskurs, 2 stündig, Sa. 9–11 (ab 8. Semester) *Büngeler u. Dontenwill*
354. Einführung in die allg. Pathologie für Mediziner u. Zahnmediziner, 2 stündig, Mo. Fr. 8–9 (6. u. 7. Sem.) *Georgii*
355. * Histologischer Kurs der allg. Pathologie, 4 stündig, in 2 Gruppen: (7. und 8. Semester)
 a) Mo. Do. 16–18, *Dontenwill u.*
 b) Di. Fr. 16–18 *Eder*
356. * Sektionsübungen in Gruppen, nach Aufruf, *Löblich u.*
 2 stündig, Mo. mit Fr. 8–10 *Georgii*
- b) Spezialvorlesungen:*
357. Pathologische Anatomie des Zentralnervensystems, 2 stündig, Zeit nach Vereinbarung, Dtsch. Forsch.-Anst. für Psychiatrie, Kraepelinstraße 2 *Schleussing*
358. Pathologisch-anatomische Vorweisungen mit Berücksichtigung des klinischen Krankheitsbildes (S.), 2 stündig, Di. Do. 16–17, Anatomie, Pettenkoferstraße 11 *Singer*
359. Klinische Pathologie (u. S.), 1 stündig, Di. 11.30 bis 12.30, Krankenhaus Schwabing (Path. Inst.), Kölner Platz 1 *Singer*
360. Pathologisch-anatomische und -histologische Kasuistik (u. S.), 2 stündig, Do. 12.15–13.45, Hörsaal des Krankenhauses rechts der Isar, Max-Weber-Platz *Burkhardt*
361. Pathologisch-histologisches Kolloquium, 1 stündig, Di. 12–13 (8. bis 10. Semester) *Dontenwill*
362. Pathologisch-anatomische Krankheitsbilder aus der Unfallmedizin (u. S.), 1 stündig, Di. 15–16 *Link*
363. Neuropatholog. Krankheitsbilder mit Demonstrationen unter Berücksichtigung der Beziehungen zu Erkrankungen d. übrigen Körperorgane (u. S.), 2 stündig, Zeit nach Vereinbarung, Nervenkrankenhaus Haar. *Link*
364. Pathologie der Drüsen mit innerer Sekretion, 1 stündig, Mi. 13–14 oder nach Vereinbarung *Stampfl*

365. Histologische Demonstration mit diagnost. Übungen (u. S.), 1 stündig, Fr. 15.30–16.15, Hörsaal des Path.-Instituts, Krankenhaus Schwabing, Kölner Platz 1 *Stampfl*
366. Pathologisch-anatomisches Kolloquium (mit makroskop. Demonstrationen), 2 stündig, Mi. Fr. 12–13 *Eder*
367. Elektronenoptische Pathohistologie (S.), 2 stündig, Di. Fr. 15–16 *Löblich*

5. Experimentelle Medizin:

368. Besprechung neuer experimentell-medizinischer Arbeiten (S.), 2 stündig, Fr. 17–19, Hörsaal des Physiolog.-chem. Instituts, Pettenkoferstraße 14 *Ruhenstroth-Bauer*
369. Praktikum der Gewebezüchtung (S.), 2 stündig, Zeit nach Vereinbarung, Patholog. Institut, Thalkirchner Straße 36 *Wrba*
370. Angewandte Gewebezüchtung, 1 stündig (S.), Zeit nach Vereinbarung, Patholog. Institut, Thalkirchner Straße 36 *Wrba*

6. Hygiene und Medizinische Mikrobiologie:

Die Vorlesungen finden, wenn nicht anders angegeben, im Hörsaal des Max v. Pettenkofer-Instituts für Hygiene und Med. Mikrobiologie, Pettenkoferstraße, statt (Tel. 59 44 36)

a) Pflicht- und Hauptvorlesungen:

371. * Hygiene I (Med. Mikrobiologie einschl. Grundlagen der Immunologie und Serologie), 3 stündig, Mo., Mi., Fr. 11–12 (ab 6. Semester) *Eyer*
372. * Bakteriologisch-serologischer Kurs, 4 stündig, Mo. u. Do. oder Di. u. Fr. 16–18 (ab 8. Semester) *Eyer u. Linzenmeier*
373. * Grundlagen der Schutzimpfungen (m. Impfkurs), 1 stündig, Fr. 16–17 (10. Sem.) *Eyer, Weber u. Herrlich*

b) Spezialvorlesungen:

374. Spez. Kapitel aus der angewandten Hygiene mit Betriebsbesichtigungen, 3 stündig, Mi. 14–17 (für letzte Semester) *Eyer u. Kanz*

- | | |
|--|----------------------------|
| 375. Über die wichtigsten Seuchen (Epidemiologie I), Sa. 10–10.45 | <i>Schäfer</i> |
| 376. Über die wichtigsten tropischen Seuchen, 1 stündig, Sa. 10.45–11.30, Anatomie, Pettenkoferstraße 11 | <i>Schäfer</i> |
| 377. Wetter und Mensch (über die Wettereinflüsse a. d. gesunden und kranken Menschen), 2 stündig, Zeit nach Vereinbarung, Anatomie, Pettenkoferstraße 11 | <i>Kanz u. Dirnagl</i> |
| 378. Ausgewählte Kapitel aus der praktischen Hygiene (u.), 2 stündig, Zeit nach Vereinbarung, Anatomie, Pettenkoferstraße 11 | <i>Kanz</i> |

7. Pharmakologie:

Die Vorlesungen finden im Pharmakolog. Institut,
Nußbaumstraße 28, statt (Tel. 55 10 34).

a) Pflicht- und Hauptvorlesungen:

- | | |
|--|---------------|
| 379. * Experimentelle Pharmakologie und Toxikologie, II. Teil. 4 stündig, Di., Mi., Do. 11.10–12.10 (8. Sem.) | <i>Kiese</i> |
| 380. * Arzneiverordnungslehre mit Rezeptierkurs, 2 stündig, Do. 17–19 (ab 10. Semester) | <i>Kiese</i> |
| 381. * Experimentelle Pharmakologie für Pharmazeuten und Chemiker, 2 stündig, Mo. 17–19 | <i>Reiter</i> |
| 382. Einführung in die Pharmakologie, 2 stündig, Mo. 14–15, Do. 15–16 (1. klin. Semester) | <i>Reiter</i> |

b) Spezialvorlesungen:

- | | |
|---|---------------|
| 383. Moderne Chemotherapie, 1 stündig, Do. 16–17 (u.) | <i>Forst</i> |
| 384. Pharmakolog. Grundlagen der Anästhesiologie mit Kolloquium (u. S.), 1 stündig, Sa. 9–10 | <i>Reiter</i> |
| 385. Vergiftungen und ihre Behandlung in der Praxis, (S.), 2 stündig, Mo. 15–17 | <i>Felix</i> |
| 386. Psychopharmaka (u. S.), 2 stündig, Zeit nach Verein- barung | <i>Herz</i> |

8. Innere Medizin:

a) Pflicht- und Hauptvorlesungen:

387. * Medizinische Klinik II für Fortgeschr., 5 stündig, Mo. mit Fr. 9–10, Hörsaal der Nervenklinik, Nußbaumstraße 7 (ab 7. Sem.), beschränkte Hörerzahl *Bodechtel*
388. * Medizinische Klinik I für Anfänger (Teilnehmerzahl beschränkt), 5 stündig, Mo. mit Fr. 9–10, I. Med. Klinik, Ziemssenstraße 1 (ab 7. Sem.) *Schwiegel*
389. * Medizinische Poliklinik, 4 stündig, Mo. Mi. Do. Fr. 9–10, Med. Poliklinik, Pettenkoferstraße 8 a (9. bis 11. Sem.) *Seitz*
390. Psychosomatische Medizin (u. S.), 1 stündig, Zeit nach Vereinbarung, Med. Poliklinik, Pettenkoferstr. 8 a (9. bis 11. Sem.) *Seitz*
391. * Kurs der Perkussion und Auskultation für Anfänger, 2 stündig, Mi. 12.00–13.30, Städt. Krankenhaus r. d. Isar, Ismaninger Straße 22 (6. Sem.) *Hanns Baur*
392. Klinische Visite (mit bes. Berücksichtigung d. Wasserelektrolythaushaltes) (u. S.), 2 stündig, Mi. 10.30–12.00, Städt. Krankenhaus rechts der Isar, Ismaninger Straße 22 *Hanns Baur*
393. * Kurs für Klinische Chemie, 2 stündig, Di. und Do. 16–18 (je 58 Teilnehmer), gem. theoret. Stunde: Di. 16–17, Praktikum: Gr. A: Di. 17–18, Gr. B: Do. 17–18, Kurssaal der II. Med. Klinik, Ziemssenstraße 1 (ab 6. Sem.) *Wieland*
394. * Kurs der Perkussion und Auskultation für Anfänger, 2 stündig, Do. 14–16 (ab 6. Sem.), Schwabinger Krankenhaus, Kölner Platz 1 *Jakob Bauer*
395. * Kurs der Perkussion und Auskultation für Anfänger, 2 stündig, Do. 14–16, III. Med. Abtlg. des Krankenhauses Schwabing, Kölner Platz 1 (6. Sem.) *Steigerwaldt*
396. Krankenernährung, allgemeine und spezielle Diätetik (S.), 1 stündig, Di. 18–19, Med. Poliklinik, Pettenkoferstraße 8 a *Steigerwaldt*

397. * Kurs der Perkussion und Auskultation für Fortgeschrittene, 2 stündig, Di. 15–17, Krkhs. der Barmherzigen Brüder, Romanstraße 93 (8. Sem.) *Hiller*
398. * Kurs der Perkussion, Palpation und Auskultation für Fortgeschrittene, 2 stündig, Do. 15.30–17, Hörsaal des Nymphenburger Krkhs., Menzinger Str. 48 (8. Sem.), Teilnehmerzahl beschränkt *Walter C. Meyer*
399. * Kurs d. Perkussion und Auskultation für Fortgeschrittene, 2 stündig, Zeit nach Vereinbarung, Städt. Krankenhaus Mü-Oberföhring *Bergstermann*
400. Klinische Visite, 5 stündig, Mo. mit Fr. 9–10, kl. Hörsaal der I. Med. Klinik, Ziemssenstraße 1 (9. bis 11. Sem.) *Wolff, Stich, Michel, W. Lang u. Buchborn*
401. Pathologische Physiologie, 3 stündig, Mo. Mi. Fr. 8–9, kl. Hörsaal der I. Med. Klinik, Ziemssenstraße 1 (9. bis 11. Sem.) *Wolff, Bernsmeier, Erbslöh u. Buchborn*
402. Kolloquium für innere Medizin f. Examenssemester, 5 stündig, Mo.–Fr. 10–11, Med. Klinik, Ziemssenstr. 1 *Wolff, Bernsmeier, Stich, Erbslöh u. W. Lang*
403. * Kurs der Perkussion und Auskultation für Fortgeschrittene, 2 stündig, Mo. Do. 15–16, Med. Klinik, Ziemssenstr. 1, Teilnehmerzahl beschränkt, (8. Sem.) *Zickgraf u. Eymer*
404. Klinische Visite, 2 stündig, Mo. Fr. 13.30–14.30, kl. Hörsaal der Med. Klinik, Ziemssenstraße 1 (9. bis 11. Sem.) *Zickgraf u. Bernsmeier*
405. Klinische Visite (u.), 1 stündig, Di. 9–10, Med. Poliklinik, Pettenkoferstraße 8 a (u.) *Stuhlfauth*
406. Biochemische Grundlagen der klin. Pathologie (u.), 4 stündig, Mo. 15–16.45, Do. 13.30–15.00, kl. Hörsaal der Med. Klinik, Ziemssenstraße 1 *Wieland u. Erbslöh*
407. * Kurs der Perkussion und Auskultation für Fortgeschrittene, 2 stündig, Do. 15–17, kl. Hörsaal der I. Med. Klinik, Ziemssenstraße 1, Teilnehmerzahl beschränkt (8. Sem.) *W. Lang u. Riecker*

408. Propädeutik der Inneren Medizin, 2 stündig,
Di. Do. 8–9, kl. Hörsaal der I. Med. Klinik, Ziemssen-
straße 1 (6. Sem.) *Stich u.
Eymer*
409. * Kurs der Perkussion und Auskultation für Anfän-
ger, 2 stündig, Mo. 12.30–14.00, kl. Hörsaal der Med.
Klinik, Ziemssenstraße 1 (6. Sem.) *Bernsmeier
u. Forell*
410. * Kurs der Perkussion, Auskultation und Palpation
für Anfänger, 2 stündig, Di. 14–16, kl. Hörsaal der
I. Med. Klinik, Ziemssenstraße 1 (Teilnehmerzahl
beschränkt) (6. Semester) *Marx u.
Buchborn*
411. * Kurs der Perkussion und Auskultation für Anfän-
ger, 2 stündig, Fr. 12–14, Med. Poliklinik, Petten-
koferstr. 8 a (6. Sem.) (Teilnehmerzahl begrenzt) *Nowy
u. Zöllner*
412. Pathologische Physiologie, 2 stündig, Mo. 17–19,
Med. Poliklinik, Pettenkoferstraße 8 a (9.–11. Sem.) *Zöllner*
413. * Kurs d. Perkussion und Auskultation für Fortge-
schrittene, 2 stündig, Di. 14–16, Hörsaal d. Krkhs.
r. d. Isar, Ismaninger Straße 22 (Teilnehmerzahl be-
schränkt) (8. Sem.) *Blömer*

b) Spezialvorlesungen:

414. Ausgewählte Kapitel aus der funktionellen und
morphologischen Pathologie innerer Krankheiten
mit Demonstrationen, 2 stündig, Fr. 16.00–17.30,
I. Med. Klinik, Ziemssenstraße 1 *Schimert u.
Gloggengießer*
415. Klinik und Epidemiologie der Tuberkulose (u. S.),
1 stündig, Mo. 18–19, I. Med. Klinik, Ziemssenstraße 1 *Lydtin*
416. Klinische Visite, 2 stündig, Zeit nach Vereinbarung,
Rotkreuzkrankenhaus, Nymphenburger Straße 163 *Diehl*
417. Nierenkrankheiten (u. S.), 2 stündig, Zeit und Ort
nach Vereinbarung *Landes*
418. Hämatologie unter bes. Berücksichtigung des Kno-
chenmarks (u. S.), gem. mit Assistenten, 1 stündig,
Mi. 17–18, Kurssaal der II. Med. Klinik, Ziemssen-
straße 1 *Dirr*

419. Kurs für Hämatologie (gem. mit Assistenten) (u. S.),
1 stündig, Mi. 16–17, Kurssaal der II. Med. Klinik,
Ziemssenstraße 1 *Dirr*
420. Diagnostik und Therapie innersekretorischer Krank-
heiten (u.), 2 stündig, Do. 16–18, Schwabinger Kran-
kenhaus, Kölner Platz 1 *Jakob Bauer*
421. Tropenkrankheiten der Menschen, II. Teil, 2 stündig,
Do. 13.30–15, Bayer. Landesimpfanstalt,
Am Neudeck 1 *Herrlich*
422. Arbeiten im klinischen Viruslabor, halbtägig, Bayer.
Landesimpfanstalt, Am Neudeck 1 (u. S.) *Herrlich*
423. Kolloquium über Differentialdiagnose innerer Krank-
heiten (u. S.), 1 stündig, Do. 17–18, Krankenhaus
Nymphenburg, Menzinger Straße 48 *Walter C. Meyer*
424. Stoffwechselkrankheiten II (S.), 2 stündig
Mi. 16–17, Fr. 18–19, Med. Poliklinik, Pettenkofer-
straße 8 a *Steigerwaldt*
425. Dringende Notfälle in der Inneren Medizin, ihre Er-
kennung und Behandlung (u. S.), 1 stündig, Sa. 9–10,
Städt. Krankenhaus, München-Oberföhring *Bergstermann*
426. Klinische Visite (u. S.), 2 stündig, Sa. 10–12,
Städt. Krankenhaus, München-Oberföhring *Bergstermann*
427. Therapie der Herz- und Kreislaufkrankheiten mit
bes. Berücksichtigung der Operations-Vor- u. Nach-
behandlung (u.), 1 stündig, Do. 16–17, kl. Hörsaal
der Medizin. Klinik, Ziemssenstraße 1 *Zickgraf*
428. Wertigkeit und Grenzen klinischer und röntg. Un-
tersuchungsmethoden (u.), 2 stündig, Zeit nach Ver-
einbarung, Med. Klinik, Ziemssenstraße 1 *Zickgraf
u. Stieve*
429. Kolloquium über Grenzgebiete zwischen innerer
Medizin und Augenheilkunde, 1 stündig, 14 tägig,
Zeit und Ort nach Vereinbarung *Zickgraf
u. Remkey*
430. Kolloquium über Erkrankungen der Leber- und Gal-
lenwege mit laparoskopischen Demonstrationen (u.),
Di. 10–11, Med. Poliklinik, Pettenkoferstraße 8 a *Stuhlfauth*

431. Wissenschaftliche Arbeiten im Laboratorium für Klinische Chemie und Biochemie (u.), ganztägig, Mo. mit Fr. 8–19, II. Med. Klinik, Ziemssenstraße 1 *Wieland*
432. Praktikum der klinisch-enzymologischen Untersuchungsmethoden, mit bes. Berücksichtigung der Serum-Fermente, 2 stündig, Fr. 14–15.45 (u.), II. Medizinische Klinik, Ziemssenstraße 1, Labor 174 (Höchstens 6 Teilnehmer) *Wieland*
433. Klinische Hämatologie, 1 stündig, Fr. 15–16, kleiner Hörsaal der I. Med. Klinik, Ziemssenstraße 1 *Stich u. Marx*
434. Kardiologie m. klin. Demonstrationen (u.), 2 stündig, Fr. 14–16, kl. Hörsaal der Med. Klinik, Ziemssenstr. 1 *Bernsmeier*
435. Grundlagen einer ärztlichen Soziologie (u. S.), 2 stündig, Zeit und Ort nach Vereinbarung *Romberg*
436. Therapie innerer Krankheiten, 2 stündig, Mi. Fr. 10–11, Med. Poliklinik, Pettenkoferstr. 8 a *Hans Braun*
437. Die Therapie innerer Krankheiten unter besonderer Berücksichtigung der ambulanten Praxis (u. S.), 1 stündig, Zeit nach Vereinbarung, Med. Poliklinik, Pettenkoferstraße 8 a *Graeber*
438. Wichtige Frühdiagnosen innerer Krankheiten (Kolloquium für Fortgeschrittene) (u. S.), 1 stündig, Zeit nach Vereinbarung, Med. Poliklinik, Pettenkoferstraße 8 a *Graeber*
439. Vorlesungen über allgemeine und klinische Elektrokardiographie, 2 stündig, Di. 14–15, Mi. 16–17, Med. Klinik, Ziemssenstraße 1, Zimmer 43 *Athanasiou*
440. Röntgendiagnostik innerer Krankheiten (u. S.), 2 stündig, Zeit nach Vereinbarung, Krankenhaus links der Isar, Ziemssenstraße 1 *Stieve*
441. Röntgenanatomische Grundlagen zur Diagnose innerer Erkrankungen (u. S.), 2 stündig, Zeit nach Vereinbarung, Krankenhaus links der Isar, Ziemssenstraße 1 *Stieve*
442. Klinische Visite unter besonderer Berücksichtigung der Haemoblastosen und Geschwulstkrankheiten (u. S.), 2 stündig, Zeit nach Vereinbarung, Krankenhaus links der Isar, Ziemssenstraße 1 *Stieve u. Pabst*

443. Rheuma-Krankheiten (u. S.), 1 stündig, Sa. 8–9, kl. Hörsaal der I. Med. Klinik, Ziemssenstraße 1 *Marx*
444. Elektrokardiographie (u. S.), 2 stündig, Zeit nach Vereinbarung, Med. Poliklinik, Pettenkoferstr. 8 a *Nowy*
445. Kolloquium über klin. Ernährungsprobleme (u. S.), 1 stündig, Sa. 9–10, Med. Poliklinik, Pettenkoferstraße 8 a *Zöllner*
446. Endokrinologie und Neurologie für Internisten, 2 stündig, Sa. 8–9, kleiner Hörsaal der Med. Klinik, Ziemssenstraße 1 *Erbslöh u. Schrader*
447. Infektionskrankheiten (mit klin. Visite) (u.), 1 stündig, Mo. 17–18, kl. Hörsaal u. Infekt.-Abtlg. d. I. Med. Klinik, Ziemssenstraße 1 *Werner Lang*
448. Differential-Diagnose abdomineller Erkrankungen (u.), 1 stündig, Di. 17–18, kleiner Hörsaal der I. Med. Klinik, Ziemssenstraße 1 *Forell*
449. Klinik und Therapie der Magen-Darm-Erkrankungen (u.), 1 stündig, Do. 17–18, Hörsaal der I. Med. Klinik, Ziemssenstraße 1 *Forell*
450. Klinische Neurophysiologie m. Dem. (u.), 2 stündig, Di. 14–16, Krankenhaus r. d. Isar, Ismaninger Str. 22 *A. Struppler*
451. Ophthalmologisches, neurologisches, neuro-chirurgisches Kolloquium (S.), 1 stündig, Sa. 10–11, kl. Hörsaal der Augenklinik, Mathildenstraße 8 *Schrader, Remkey u. Ed. Weber*
452. Thrombophile und hämorrhagische Diatesen mit Laborat. Methoden (S.), 1 stündig, Do. nach Vereinb., Med. Poliklinik, Pettenkoferstraße 8 a *Goossens*
453. Klinik und Therapie der Nebenwirkungen (ausgew. Kapitel), 1 stündig, Do. 10–11, Med. Poliklinik, Pettenkoferstraße 8 a *Goossens*
454. Begutachtung innerer Krankheiten (mit Besprechung von Gutachten) (u. S.), 1 stündig, Zeit und Ort nach Vereinbarung *Trummert*

455. Bakterielle Infektionen (zugleich Einführung in die Klinik der Infektionskrankheiten) (u. S.), 1 stündig, Do. 16–17, Dermat. Klinik, Frauenlobstraße 9 *Trummert*
456. Differentialdiagnose innerer Krankheiten, 1 stündig, Mi. 13.30–14.30, kl. Hörsaal der Medizinischen Klinik, Ziemssenstraße 1 *Eymer u. Schrader*
457. Kolloquium über Diagnostik in der Inneren Klinik (u.), 1 stündig, Zeit nach Vereinbarung, kl. Hörsaal der Med. Klinik, Ziemssenstraße 1 *Eymer*
458. Pathophysiologie u. Klinik der Schilddrüsenerkrankungen (u. S.), 1 stündig, Zeit nach Vereinbarung, Krankenhaus l. d. Isar, Ziemssenstraße 1 *Pabst*
459. Kolloquium über angeborene Herzfehler (u.), 2 stündig, Sa. 9–11, Hörsaal d. Krkhs. r. d. Isar, Ismaninger Straße 22 *Blömer*
460. Klinische Diagnostik erworbener und angeborener Herzfehler, 1 stündig, Mo. 18–19, Hörsaal d. Krkhs. r. d. Isar, Ismaninger Straße 22 *Blömer*
461. Klinische Visite, 2 stündig, Mo. Do. 9–10, I. Med. Klinik, Ziemssenstraße 1 *Buchborn*
462. Arterielle Durchblutungsstörungen (u.), 1 stündig, Mo. 11–12, Med. Poliklinik, Pettenkoferstraße 8 a *Hess*
463. Klinische Röntgendemonstrationen (u.), 1 stündig, Fr. 8–9, Med. Poliklinik, Pettenkoferstraße 8 a *Hess*
464. Diagnostik u. Therapie peripherer und zerebraler Zirkulationsstörungen (u.), 1 stündig, Zeit nach Vereinbarung, kl. Hörsaal der Med. Klinik, Ziemssenstraße 1 *Gottstein*
465. Klinische Elektrokardiographie und Phonokardiographie, 2 stündig, Mo. 13.30–15, kl. Hörsaal d. Med. Klinik, Ziemssenstraße 1 *Riecker*

9. Kinderheilkunde:

Die Vorlesungen finden, wenn nicht anders angegeben, in der Kinderklinik, Lindwurmstraße 4, statt (Tel. 55 41 45).

a) Pflicht- und Hauptvorlesungen:

466. * Klinik u. Poliklinik der Kinderkrankheiten einschließlich Physiologie und Pathologie der Säuglingsernährung und Kinderfürsorge, 4 stündig, Mo. Mi. Fr. 15.00–16.00 (8. Semester) *Wiskott*
467. * Klinik und Poliklinik der Erkrankungen des Kindesalters, 4 stündig, Mo. Mi. Fr. 15.00–16.00, Poliklinik, Pettenkoferstraße 8 a, Med. Hörsaal (8. bis 10. Semester) *Weber*
468. Erkennung und Behandlung der Erkrankungen im Kindesalter, mit Krankendemonstration (S.), 4 stündig, Di. Do. 14.30–16.00 (10. bis 11. Semester) *Hilber u. Pache*
469. Pädiatrischer Untersuchungskurs, 2 stündig, Di. Do. 11–12, Kinderpoliklinik, Pettenkoferstr. 8 a *Hellbrügge u. Vogt*
470. Die Tuberkulose im Kindesalter (u. S.), 1 stündig, Mo. 11–12, Kinderpoliklinik, Pettenkoferstraße 8 a (8. bis 10. Semester) *Vogt*

b) Spezialvorlesungen:

471. Anleitung zu wissenschaftlichen Arbeiten in der Kinderpoliklinik, ganztägig (S.) *Weber, Hellbrügge u. Vogt*
472. Zur Physiologie und Pathologie des Salz-Wasserhaushaltes im Säuglings- und Kindesalter (u. S.), 2 stündig, Zeit nach Vereinbarung *Droese*
473. Arbeiten im Laboratorium der Kinderklinik, ganztägig, Zeit nach Vereinbarung *Droese*
474. Erkrankungen des Nervensystems im Kindesalter (u. S.), 1 stündig, Sa. 9–10, Ort nach Vereinbarung *Pache u. Decker*

475. Die Ernährung des Säuglings (mit prakt. Übungen in der Milchküche und am Krankenbett), 1 stündig, (u. S.), Do. 14-15 *Stoeber*
476. Rheumatismus im Kindesalter (u. S.), 1 stündig, Sa., Zeit nach Vereinbarung, Rheuma-Abtlg. d. Kinderklinik Garmisch-Partenkirchen, Pitzaustraße 12 (gemeinsam mit Prof. Weber) *Stoeber*
477. Kolloquium über kinderärztliche Fragen der Schul- und Jugendgesundheitspflege (für Mediziner und Pädagogen) (u. S.), 1 stündig, Di. 17-18 Kinderpoliklinik, Pettenkoferstraße 8 a (siehe auch unter Phil. Fak. Pädagogik) *Hellbrügge*
478. Grundzüge einer sozialen Pädiatrie (für Hörer aller Fakultäten), mit Kolloquium (u. S.), 1 stündig, Zeit n. Vereinbarung, Kinderpoliklinik, Pettenkoferstr. 8 a *Hellbrügge*
479. Kinderärztliche Sprechstunde (mit Vorweisungen im Ambulatorium des Dr. v. Hauner'schen Kinderspitals), 2 stündig (u.), Zeit nach Vereinbarung *v. Berlin*
480. Die Krankheiten des Neugeborenen und Frühgeborenen (ausgewählte Kapitel) (u.), 1 stündig, Zeit nach Vereinbarung *v. Berlin*

10. Psychiatrie und Nervenheilkunde:

Die Vorlesungen finden, wenn nicht anders angegeben, in der Nervenlinik, Nußbaumstraße 7, statt (Tel. 55 53 45).

a) Pflicht- und Hauptvorlesungen:

481. * Psychiatrische und Nervenlinik, 5 stündig, Di. Fr. 11.15-13.05 (9. bis 11. Semester) *Kolle*
482. Neurologische Demonstrationen (u. S.), 2 stündig, Do. 18-20 *Kolle u. Bodechtel*
483. Neurologischer Untersuchungskurs, 2 stündig, Mi. 11-13 (6. bis 8. Semester) *Koebcke*
484. Sozio-psychiatrisches Seminar (u.), 2 stündig, Zeit nach Vereinbarung *H. Dietrich*

485. Psychiatrische Propädeutik, 2 stündig, Mo. Fr. 11–12
(6. bis 8. Semester) *Kaess*

486. Einführung in die Neurologie, 2 stündig, Zeit nach
Vereinbarung (6. bis 8. Semester) *Frick*

b) Spezialvorlesungen:

487. Das schwer erziehbare Kind (ausgewählte Kapitel
aus der Heilpädagogik), 2 stündig, Fr. 17.30–19, Uni-
versität, Hörsaal 110 (siehe auch Phil. Fak., Päd-
agogik) *Luxenburger*

488. Glaubwürdigkeit von Kinderaussagen und Begut-
achtung Jugendlicher, 1 stündig, Fr. 19–20, Univer-
sität, Hörsaal 110 (siehe auch unter Jur. Fak., Straf-
recht und Prozeßrecht) *Luxenburger*

489. Ausgew. Kapitel a. d. Neurologie m. Krankenvorstel-
lung für Studierende und Ärzte (u.), 2 stündig,
Fr. 18–20, Krankenhaus rechts der Isar, neuer Hör-
saal, Ismaninger Straße 22 *Bannwarth*

490. Gerichtliche Psychiatrie mit Krankenvorstellungen,
2 stündig, Fr. 18–20 (siehe auch unter Jur. Fak., Straf-
recht und Prozeßrecht, Phil. Fak. u. Stud. univ.) *Mikorey*

491. Neurologie des prakt. Arztes, 2 stündig, Zeit nach
Vereinbarung *Decker*

492. Behandlung der Nervenkrankheiten, 1 stündig, Zeit
nach Vereinbarung *Decker*

493. Entspannungsübungen in der Psychotherapie, prakt.
Übungen (u. S.), 1 stündig, Zeit nach Vereinbarung *J. E. Meyer*

494. Allgemeine Psychopathologie (S.), 2 stündig, Zeit
nach Vereinbarung (siehe auch unter Phil. Fak.) *J. E. Meyer*

495. Psychopathologie der Schizophrenie, I. Teil, 2 stün-
dig, Mi. 18.15–19.45, Dtsch. Forschungs-Anstalt für
Psychiatrie, Kraepelinstraße 2 *Matussek*

496. Kolloquium der Psychiatrie m. Krankenvorstellung,
2 stündig, 14 tägig, Fr. 18–20, Bibliothek d. Nerven-
klinik *Baumer*

497. Psychiatrische Erblehre (u. S.), 1 stündig, 14 tägig,
Zeit und Ort nach Vereinbarung *Grobig*

11. Chirurgie, Orthopädie:

Die Vorlesungen finden, wenn nicht anders angegeben, in der Chirurg. Klinik, Nußbaumstraße 20, statt (Tel. 55 81 12).

a) Pflicht- und Hauptvorlesungen:

- | | |
|--|-------------------------------|
| 498. * Chirurgische Klinik, f. Fortgeschrittene, 5 stündig, Mo. mit Fr. 8-9 (ab 8. Semester) | Zenker |
| 499. * Chirurgische Klinik (unter bes. Berücksichtigung der Grundlagen der Bauch- u. Gliedmaßenchirurgie, der Urologie und der Kinderchirurgie), 5 stündig, Mo. mit Fr. 8-9 (6. Semester), Hörsaal der Dermat. Klinik, Frauenlobstraße 9 | May, Oberniedermayr u. Schink |
| 500. * Orthopädische Klinik, 2 stündig, Di. 8-10, Poliklinik, Pettenkoferstraße 8 a (ab 10. Semester) | Lange |
| 501. * Chirurgische Poliklinik, 4 stündig, Mo. Mi. Do. Fr. 8-9, Chirurgische Poliklinik, Pettenkoferstr. 8 a (ab 10. Semester) | N. N. |
| 502. Urologisches Kolloquium für Fortgeschrittene, 2 stündig, Do. 11-13, Urologisches Krankenhaus, Thalkirchner Straße 48 | May |
| 503. Klinische chirurgische Visite, 1 stündig, Zeit nach Vereinbarung, Kinderklinik, Chirurg.-orthop. Abteilung, Lindwurmstraße 4 | Oberniedermayr |
| 504. Enzyme und ihre klin. Bedeutung (u. S.), 1 stündig, Mi. 12-13 | Werle |
| 505. Biochemische Fragen der Chirurgie (u. S.), 1 stündig, Do. 13-14 | Werle |
| 506. Frakturen und Luxationen, 2 stündig, Mo. Di. 14-15 | Hartenbach |
| 507. Grundlagen der Handchirurgie, 1 stündig, Do. 14-15 | Schink |
| 508. Allgemeine Chirurgie, 2 stündig, Mo. 15-16, Do. 16-17 (6. bis 8. Semester) | Grill |
| 509. Chirurgische Propädeutik, 3 stündig, Mo. Fr. 11-12, Mi. 17-18 | Karnbaum |
| 510. Anästhesiologie, 1 stündig, Fr. 16-17 (7. bis 10. Sem.) | Beer |

b) Spezialvorlesungen:

- | | |
|--|-------------------------|
| 511. Wissenschaftliche Arbeiten im Laboratorium f. klin. Chemie der Chirurg. Klinik, ganztägig, 40 stündig, Mo. mit Fr. (u. S.) | <i>Werle</i> |
| 512. Klinische Visite (u. S.), 1 stündig, Mo. 17–18, Städt. Krankenhaus München-Schwabing, Chirurg. Abtlg., Kölner Platz 1 | <i>v. Seemen</i> |
| 513. Ausgew. Kapitel der allg. u. prakt. Chirurgie m. Demonstrationen (u. S.), 1 stündig, Mo. 16–17, Städt. Krankenhaus München-Schwabing, Chirurg. Abtlg., Kölner Platz 1 | <i>v. Seemen</i> |
| 514. Ausgew. Kapitel aus der Urologie (Kolloquium mit praktischen Unterweisungen) (u.), 1 stündig, Do. 12–13 oder nach Vereinbarung | <i>Hennig</i> |
| 515. Kolloquium über praktisch-wichtige Abschnitte der Chirurgie (u. S.), Di. 18–20, Chirurg. Poliklinik, Pettenkoferstraße 8 a | <i>Wymer</i> |
| 516. Narkose und örtliche Betäubung (u. S.), 1 stündig, Di. 16–17 | <i>Fick</i> |
| 517. Chirurgisch-klinische Visite (u. S.), 2 stündig, Do. 16–18, Chirurg. Klinik Dr. Krecke, Hubertusstr. 1 | <i>Fick</i> |
| 518. Rehabilitationsmaßnahmen in der Unfallheilkunde (u.), 1 stündig, Fr. 18–19 | <i>Lob</i> |
| 519. Klinische Demonstrationen im Unfallkrankenhaus Murnau (u.), 2 stündig, Zeit nach Vereinbarung | <i>Lob</i> |
| 520. Chirurgisch-klinische Visite, 2 stündig (u.), nach Vereinbarung, Hörsaal des Krankenhauses rechts der Isar, Ismaninger Straße 22 | <i>Maurer</i> |
| 521. Chirurgische Eingriffe u. ihre anatomischen Grundlagen (S.), 1 stündig, Zeit nach Vereinbarung, Chir. Poliklinik, Pettenkoferstraße 8 a | <i>Victor Struppler</i> |
| 522. Ausgewählte Kapitel aus der Wiederherstellungschirurgie (S.), 1 stündig, Zeit nach Vereinbarung, Chirurg. Poliklinik, Pettenkoferstraße 8 a | <i>Victor Struppler</i> |
| 523. Chirurgisches Kolloquium für Staatsexamenskandidaten (S.), 2 stündig, Zeit nach Vereinbarung, Chir. Poliklinik, Pettenkoferstraße 8 a | <i>Victor Struppler</i> |

524. Chirurgisch-klinische Visite m. bes. Berücksichtigung der allg. Chirurgie (u. S.), 2 stündig, Mi. 15-17, Krankenanst. Rotes Kreuz I, Nymphenburger Straße 163 *Herbert Lang*
525. Praktikum der Kinderorthopädie (u.), 2 stündig, Fr., Zeit nach Vereinbarung, I. Frauenklinik, Maistr. 11 *Bernbeck*
526. Chirurgisches Kolloquium, 2 stündig, Do. 17-19 *Tauber*
527. Verbandskurs, 1 stündig, Mo. 15-16 *von Nida*
528. Neuro-Orthopädie (u. S.), 1 stündig, Zeit nach Vereinbarung, Nervenlinik, Nußbaumstraße 7 *Decker u. Giuliani*
529. Klinische Demonstrationen aus dem Gebiete der Kinderchirurgie (einschl. Röntgendiagnostik) (u. S.), 2 stündig, Di. 11-13, Kinderkrankenhaus an der Lachnerstraße *Lutz*
530. Septische und wiederherstellende Chirurgie einschl. der kosmetischen Operationen (u. S.), 2 stündig, Mo. 17-18.45 *Schedel*
531. Ausgewählte Kapitel der Neurochirurgie, 2 stündig, Mi. Do. 11-12 *Ed. Weber*
532. Anästhesiologisch. Kolloquium, 2 stündig, Mo. 16-18 *Beer*
533. Kleine Chirurgie mit prakt. Übungen, 2 stündig, Zeit nach Vereinbarung, Chirurg. Poliklinik, Pettenkoferstraße 8 a *Pirner*
534. Klinisch-chirurgische Visite, 2 stündig, Zeit nach Vereinbarung, Chirurg. Poliklinik, Pettenkoferstr. 8 a *Pirner*
535. Der variköse Symptomenkomplex, 1 stündig, Zeit n. Vereinbarung, Chirurg. Poliklinik, Pettenkoferstr. 8 a *Pirner*
436. Thoraxchirurgisches Praktikum unter bes. Berücksichtigung der Lungentuberkulose und der Herzchirurgie (u. S.), 2 stündig, Mi. 18-20, Krankenhaus r. d. Isar, Ismaninger Straße 22 *Kugel*
537. Chirurgisch-klinische Visite, 2 stündig, Zeit nach Vereinbarung *Berchtold*
538. Chirurg. Krankenuntersuchung mit prakt. Übungen, 2 stündig, Zeit nach Vereinbarung, Chirurg. Poliklinik, Pettenkoferstraße 8 a *Netzer*

539. Operative Behandlung der obliterierenden Gefäß-
erkrankungen, 1 stündig, Zeit nach Vereinbarung,
Chirurg. Poliklinik, Pettenkoferstraße 8 a *Netzer*
540. Die orthopädische Untersuchung von Rumpf und
Gliedmaßen (u. S.), 1 stündig, Zeit nach Vereinbarung,
Orthopäd. Klinik, Harlachinger Straße 12 *Viernstein*
541. Differentialdiagnose akuter chirurg. Erkrankungen
(u. S.), 2 stündig, Mi. 15–17, Chirurg. Poliklinik, Pet-
tenkoferstraße 8 a *K. F. Dietrich*
542. Ausgew. Kapitel a. d. Urologie m. Anleitung zur
wissenschaftlichen Arbeit (u. S.), 2 stündig, Fr. 17–19,
Urologisches Krkhs., Thalkirchner Straße 48 *Arnholdt*
543. Praktische Urologie (einschl. Behandlung mit der
künstl. Niere), 2 stündig, Do. 14–16 *Schmiedt*

12. Frauenheilkunde und Geburtshilfe:

Die Vorlesungen finden, wenn nicht anders angege-
ben, in der I. Frauenklinik, Maistraße 11, statt
(Tel. 55 81 01).

a) Pflicht- und Hauptvorlesungen:

544. * Klinik für Geburtshilfe und Frauenkrankheiten,
5 stündig, Mo. mit Fr. 10–11 (ab 8. Semester) *Bickenbach*
545. * Hauspraktikum, gem. mit Assistenten, ganztägig,
Mo. mit Sonntag, jeweils eine Woche (u.) (ab 8. Sem.) *Bickenbach*
546. * Klinik für Geburtshilfe und Frauenkrankheiten,
5 stündig, Mo. mit Fr. 10–11, II. Frauenklinik, Lind-
wurmstraße 2 a (ab 8. Semester) *Fikentscher*
547. * Hauspraktikum, ganztägig nach Vereinbarung
(u.) (ab 8. Semester), II. Frauenklinik, Lindwurm-
straße 2 a *Fikentscher,
Waidl u. Semm*
548. * Geburtshilflich-gynäkologischer Untersuchungs-
kurs, 3 stündig, Mi. Do. 8–9, Do. 11–12 (6. u. 7. Sem.),
beschränkte Teilnehmerzahl *Rech, O. Bauer,
Ries, Martius
u. Krone*
549. * Geburtshilflicher Operationskurs mit Übungen am
Phantom, 3 stündig, Mo. 18–19, Mi. 16–18, II. Frauen-
klinik, Lindwurmstraße 2 a (8. Semester) *Schuck u.
Semm*

550. * Geburtshilflicher Operationskurs mit Übungen am Phantom, 3 stündig, Mo. Mi. Do. 18–19 (9. Semester) *Döring, Breitner, Wagner, Burger u. Kaiser*
551. Geburtshilflich-gynäkologisches Kolloquium f. Fortgeschrittene (S.), 1 stündig, Fr. 18–19 *Döring*
552. Geburtshilflicher Operationskurs für Fortgeschrittene (S.), 2 stündig, Mo. 17–19 (begr. Teilnehmerzahl) *Kaiser u. Krone*
553. * Geburtshilflich-gynäkologischer Untersuchungskurs, 4 stündig, Di. Do. 11–13, II. Frauenklinik, Lindwurmstraße 2 a (7. Semester, beschr. Teilnehmerzahl) *Waidl u. Semm*
- b) Spezialvorlesungen:*
554. Frauenheilkunde, 2 stündig, Zeit nach Vereinbarung, II. Frauenklinik, Lindwurmstraße 2 a *Brakemann*
555. Klinische Visite mit prakt. Übungen in der gynäkol. Diagnostik (u. S.), 2 stündig, Di. Do. 16–17 *Ries*
556. Gynäkologisch-endocrinologisches Kolloquium (u.), 2 stündig, Mi. 16–18 *Burger*

13. Augenheilkunde:

Die Vorlesungen finden in der Augenklinik, Mathildenstraße 8, Eingang Pettenkoferstraße, statt (Tel. 55 32 21)

a) Pflicht- und Hauptvorlesungen:

557. * Klinik und Poliklinik der Augenkrankheiten, 3 stündig, Mo. Mi. Fr. 11–12 (ab 10. Semester) *Rohrschneider*
558. * Augenspiegelkurs, 2 stündig, Di. Do. 17–18 (ab 9. Semester) *Merté u. Kühle*

b) Spezialvorlesungen:

559. Augenheilkunde für den prakt. Arzt (u.), 1 stündig, Zeit nach Vereinbarung *Walser*
560. Ausgewählte Kapitel aus der operativen Augenheilkunde (u.), 1 stündig, Zeit nach Vereinbarung *Walser*

- | | |
|--|---------------|
| 561. Augenspiegelkurs für Fortgeschrittene (S.), 1 stündig, Fr. 9–10 | <i>Remkey</i> |
| 562. Auge und Allgemeinmedizin, 2 stündig, Mo. 18.15–19.30 | <i>Voss</i> |
| 563. Einführung i. d. Augenheilkunde mit prakt. Übung, 2 stündig, Di. 14.30–16 (verlegbar) | <i>Merté</i> |
| 564. Augenärztliche Sprechstunde (S.), 2 stündig, Sa. 9–11, oder nach Vereinbarung | <i>Merté</i> |
| 565. Augenärztliches Kolloquium mit klinischen Demon- strationen (zugl. als Wiederholung für Fortgeschrit- tene), 2 stündig, Mo. 14.30–16.00 | <i>Küchle</i> |

14. Hals-, Nasen-, Ohrenheilkunde:

Die Vorlesungen finden, wenn nicht anders angege-
ben, in der Ohrenklinik, Pettenkoferstraße 8 a, statt
(Tel. 55 28 21).

a) Pflicht- und Hauptvorlesungen:

- | | |
|---|---------------------------------|
| 566. * Klinik und Poliklinik der Hals-Nasen-Ohren- krankheiten einschl. der Erkrankungen der Stimme und Sprache, 3 stündig, Mo. 12.15–13.30, Mi. 12.15–13.15 (ab 10. Semester) | <i>Herrmann</i> |
| 567. * Spiegelkurs der Hals-Nasen-Ohrenheilkunde, 2 stündig, Mo. Fr. 16.15–17.15 (ab 9. Semester) | <i>Ungerecht u. Loebell</i> |
| 568. Spiegelkurs für Fortgeschrittene mit klin. Demon- strationen (u.), 1 stündig, Zeit nach Vereinbarung (9. bis 10. Semester), Ergänzungskurs z. Pflichtvor- lesung | <i>Loebell</i> |

b) Spezialvorlesungen:

- | | |
|---|-----------------|
| 569. Ausgewählte Kapitel der Hals-Nasen-Ohrenheil- kunde (u. S.), 2 stündig, Zeit nach Vereinbarung, Hör- saal des Krankenhauses rechts der Isar, Ismaninger Straße 22 | <i>Kressner</i> |
| 570. Die Hals-Nasen-Ohrenheilkunde für den prakt. Arzt (u. S.), 2 stündig, Zeit nach Vereinbarung, Hörsaal des Krankenhauses rechts der Isar, Ismaninger Str. 22 | <i>Kressner</i> |

571. Kolloquium der Hals-Nasen-Ohrenheilkunde (für die letzten Semester und Examenskandidaten), 1 stündig, Mo. 11–12 *Ungerecht*
572. Die Entwicklung und der gegenwärtige Stand der hörverbessernden Operationen (u.), 1 stündig, Zeit nach Vereinbarung *Ungerecht*

15. Haut- und Geschlechtskrankheiten:

Die Vorlesungen finden in der Dermatologischen Klinik, Frauenlobstraße 9, statt (Tel. 5 59 81).

a) Pflicht- und Hauptvorlesungen:

573. * Klinik der Haut- und Geschlechtskrankheiten, 3 stündig, Di. Do. Fr. 12–13 (ab 10. Semester) *Marchionini*
574. Poliklinik der Haut- und Geschlechtskrankheiten, 2 stündig, Mo. Fr. 11–12 (8. bis 11. Semester) *Schirren*
575. Propädeutik der Haut- und Geschlechtskrankheiten, 2 stündig, Mo. Mi. 12–13 (6. bis 8. Semester) *Borelli*

b) Spezialvorlesungen:

576. Dermato-venerologisches Kolloquium (zugleich als Wiederholung für Fortgeschrittene), 2 stündig, Di. Do. 14–15 oder nach Vereinbarung *Nasemann*
577. Klinische Demonstrationen, 2 stündig, Sa. 9–11 *Röckel*
578. Diagnostisch-therapeutischer Kurs der Haut- und Geschlechtskrankheiten, 2 stündig, Do. 14–16 *Bandmann*
579. Pathologie und Klinik allergischer Krankheiten, 1 stündig (u.), Fr. 16–17 *Bandmann*
580. Die Geschlechtskrankheiten und ihre Bedeutung (u.), 1 stündig, Mi. 11–12, Universität, Geschwister-Scholl-Platz *Höcker*

16. Physikalische Medizin einschl. Strahlenkunde, Klimatologie, Sportmedizin:

a) Pflicht- und Hauptvorlesungen:

581. * Medizinische Strahlenkunde: Grundlagen der Röntgendiagnostik und Strahlentherapie, 2 stündig, Di. Do. 12–13, kl. Hörsaal der Med. Klinik, Ziemssenstraße 1 (7. und 8. Semester) *v. Braunbehrens*
582. * Physikalische Therapie einschl. ihrer Anwendung in der Naturheilkunde II, Balneologie, Klimatologie und Inhalations-Therapie. Mit Balneolog. Lehrexkursionen, 2 stündig, Mi. Fr. 17–18, kl. Hörsaal d. Med. Klinik, Ziemssenstraße 1 (ab 10. Sem.) *v. Braunbehrens u. Ulr. Schneider*
583. Mediz. Strahlenkunde: Strahlenbiologie, 2 stündig, Mi. Fr. 12–13, Med. Klinik, Ziemssenstraße 1 *Hug*
584. Strahlenschäden und Strahlenschutz, 1 stündig, Do. 17–18, Strahlenbiolog. Institut, Bavariaring 19 (auch für Naturwissenschaftler) *Hug*

b) Spezialvorlesungen:

585. Radiologisches Kolloquium für Fortgeschrittene, 2 stündig, alle 14 Tage, Mi. 18–19.30, Strahlenbiolog. Institut, Bavariaring 19 *v. Braunbehrens u. Hug*
586. Einführung in die Anwendung radioaktiver Isotope (u. S.), 1 stündig, Zeit nach Vereinbarung, kl. Hörsaal der Med. Klinik, Ziemssenstraße 1 *v. Braunbehrens u. Pabst*
587. Röntgendiagnostik und Röntgentherapie mit Übungen (u.), 2 stündig, Fr. 14–16, Chirurg. Klinik, Nußbaumstraße 20 *Fetzer*
588. Röntgendiagnostik des Herzens und der Gefäße, 1 stündig, Fr. 14–15, Chirurg. Poliklinik, Pettenkoferstraße 8 a *Heckmann*
589. Klinische Röntgendemonstration, 1 stündig, Mo. 16–17, Chirurg. Klinik, Nußbaumstraße 20 *Pöschl*
590. Sportmedizin II (u. S.), 1 stündig, Mi. 13–14, Chir. Klinik, Nußbaumstraße 20 (siehe auch unter Leibesübungen) *Pöschl*

591. Sportmassage (u. S.), 1 stündig, Do. 16–17, Chirurg. Klinik, Nußbaumstraße 20 (siehe auch unter Leibesübungen) *Pöschl*
592. Chirurgische Röntgendiagnostik einschl. röntgenologischer Begutachtungsfragen, 1 stündig, Di. 11–12, Chirurg. Klinik, Nußbaumstraße 20 *Pöschl*
593. Einführung in die Anwendung der Physikal. Therapie (m. prakt. Dem., Massage), 2 stündig (u. S.), Zeit nach Vereinbarung, Med. Klinik, Ziemssenstraße 1 *Ulr. Schneider*
594. Differentialdiagnostik in der Röntgenologie (u. S.), 2 stündig, Zeit nach Vereinbarung, Med. Klinik, Ziemssenstraße 1 *Ulr. Schneider*
595. Röntgendiagnostische Übungen für Anfänger (u. S.), 1 stündig, Mo. 17–18, Chirurg. Poliklinik, Pettenkoferstraße 8 a *Ekert*
596. Strahlenschutz in der Röntgendiagnostik und beim Arbeiten mit radioaktiven Substanzen (u. S.), 2 stündig, Fr., Zeit nach Vereinbarung, Strahlenabteilung des Krankenhauses r. d. Isar, Ismaninger Straße 22 *Ekert*
597. Diagnostik und Therapie mit radioaktiven Isotopen (u. S.), 2 stündig, Zeit nach Vereinbarung, Mediz. Klinik, Ziemssenstraße 1 (Krankenhaus l. d. Isar) *Pabst*
598. Ausgewählte Kapitel aus der physikalischen Medizin (u. S.), 1 stündig, Zeit nach Vereinbarung, Med. Klinik, Ziemssenstraße 1 (Krankenhaus l. d. Isar) *Pabst*
599. Theorie und Praxis der Krankenmassage, 2 stündig, Mi. 18–19.30, Inst. f. Physikal. Therapie u. Röntgenologie, Schulbaracke, Ziemssenstraße 1 *Künzler*
600. Physikalische Grundlagen der physikalischen Therapie, Balneologie und Klimatologie (u. S.), 2 stündig, Zeit nach Vereinbarung, Med. Klinik, Inst. für Phys. Therapie und Röntgenologie, Ziemssenstraße 1 *Dirnagl*
601. Physikalisch-technische Grundlagen der Röntgenologie und Strahlenkunde einschl. Strahlungsmeßtechnik, mit Übungen (u. S.), 2 stündig, Zeit nach Vereinbarung, Med. Klinik, Isotopenabteilung, Ziemssenstraße 1, III. Stock *Bunde*

17. Gerichtliche und Versicherungs-Medizin:

Die Vorlesungen finden im Sektionshörsaal, Frauenlobstraße 7, statt (Tel. 55 48 30).

a) Pflicht- und Hauptvorlesungen:

602. * Gerichtliche u. Begutachtungsmedizin (für Med.),
3 stündig, Mo. Di. Do. 16–17 (ab 10. Semester) *Laves*
603. * Versicherungsmedizin, 1 stündig, Do. 17–18
(ab 10. Semester) *Laves,
Jungwirth
u. Trummert*
604. * Ärztliche Rechts- und Standeskunde, 1 stündig,
Fr. 16–17 (ab 10. Semester) *Spann*

b) Spezialvorlesungen:

605. Blutgruppenserologie mit prakt. Übungen (u. S.),
2 stündig, Mo. 17–19 *Jungwirth*

18. Arbeitsmedizin:

Spezialvorlesungen:

606. Arbeitsmedizin: Pathologie und Therapie der Berufs-
krankheiten, 2 stündig, Di. 14–16, Pharmak. Institut,
Nußbaumstraße 28 *Zipf*
607. Spezielle Hygiene der Arbeit: Berufskrankheiten,
2 stündig, Fr. 17–19, Dermat. Klinik, kleiner Hörsaal,
Frauenlobstraße 9 *Lederer*

19. Prophylaktische Medizin:

608. Pathogenese, Klinik und Therapie der Kreislauf-
krankheiten, 2 stündig, Mo. 18.00–19.30, Inst. f. Pro-
phylaxe der Kreislaufkrankheiten, Pettenkoferstr. 9 *Schimert*

20. Zahnheilkunde:

Die Vorlesungen finden, wenn nicht anders angege-
ben, in der Zahnklinik, Goethestraße 70, statt
(Tel. 53 00 21).

a) Pflicht- und Hauptvorlesungen:

609. * Klinik und Poliklinik für Zahn-, Mund- u. Kiefer-
krankheiten und zahnärztl. Chirurgie, a) für Aus-
kultanten, b) für Praktikanten, 12 stündig, Di. mit
Fr. 9–12, Nervenklinik, Nußbaumstraße 7 *Heiss*

610. * Klinik und Poliklinik der Krankheiten der Zähne und Kiefer, für Mediziner (wird nur im S. S. gelesen), 1 stündig, Do. 16–17, Nervenkl. Nußbaumstraße 7 (ab 10. Semester) *Heiss*
611. * Spezielle Pathologie und Therapie der Zahn-, Mund- und Kieferkrankheiten, 2 stündig, Di. Do. 7–8, Nervenkl. Nußbaumstraße 7 *Heiss*
612. * Einführung (Propädeutik) in die Zahnheilkunde, 1 stündig, Zeit und Ort siehe Einschreibeliste *Heiss*
613. * Spezielle Zahn-, Mund- u. Kieferchirurgie I (Einführung in die Technik der Anästhesie und Zahnextraktion), 2 stündig, Zeit u. Ort siehe Einschreibeliste *Heiss*
614. * Spezielle Zahn-, Mund- und Kieferchirurgie II, 2 stündig, Di. Do. 8–9, Nervenkl. Nußbaumstr. 7 *Heiss*
615. * Zahnärztlicher Operationskurs, 3 stündig, Zeit u. Ort siehe Einschreibeliste *Heiss*
616. * Zahnärztliche Röntgenologie, 4 stündig, Zeit und Ort siehe Einschreibeliste *Heiss*
617. Klinische Visite, 1 stündig, Sa. 8–9 *Heiss*
618. * Phantomkurs der Zahnerhaltungskunde (6), 24 stündig, Mo. Mi. Fr. 9–12, Mo. mit Fr. 13–16 *Schug-Kösters u. Ketterl*
619. * Konservierende Zahnheilkunde II. Teil, 5 stündig, Di. Do. 11–12, Mi. 16–17.45, Fr. 12–13 *Schug-Kösters u. Ketterl*
620. * Kursus und Poliklinik I und II der Zahnerhaltungskunde (7. oder 8. bzw. 9. oder 10. Semester), 12 stündig, Mo. Di. Do. 9–11 bzw. 13–15, Mi. und Fr. 9–12 bzw. 13–16 *Schug-Kösters*
621. * Besprechung einzelner klinischer Fälle der konserv. Zahnheilkunde mit Demonstrationen (Kolloquium) (u.), gem. mit Priv.-Doz. Dr. Dr. Ketterl und Dr. Dr. Ring, 3 stündig, Mo. 11–12 bzw. 15–16, Di. Do. 15–16 *Schug-Kösters*
622. Keramischer Kurs (gem. mit Dr. Dr. Ring), 4 stündig, Sa. 8–12 *Schug-Kösters*

623. * Kursus und Poliklinik der Zahnersatzkunde (S.), 40 stündig (7. bzw. 9. Semester)
- a) Vorlesung: Kronen- u. Brückenersatz, Schienenprothetik, Mo. Mi. Fr. 8–9
 - b) Klinik: Mo. mit Fr. 8–12, 13–15 (außer Mi.-Nachmittag)
 - c) Übungen im Labor: Mo. mit Fr. 13–17 *van Thiel*
624. * Technisch-propädeutischer Kurs II, 40 stündig (S.), (2. bzw. 3. Semester)
- a) Vorlesung: Di. Do. 9–10
 - b) Übungen im Labor: Mo. mit Fr. 8–12, 13–17 *van Thiel*
625. * Phantomkurs der Zahnersatzkunde II (S.), 40 stündig (4. bzw. 5. Semester)
- a) Vorlesung: Di. Do. 8–9
 - b) Übungen im Labor: Mo. mit Fr. 8–12, 13–17 *van Thiel*
626. * Prothetische Versorgung Kieferversehrter I (gem. mit Dr. Dr. Reith er) (S.) (9. oder 10. Semester), 2 stündig, Zeit nach Vereinbarung *van Thiel*
627. * Werkstoffkunde I (S.), 2 stündig, Mo. Fr. 16.30 bis 17.30 (1. Semester) *van Thiel*
628. * Einführung in die Kieferorthopädie, 1 stündig, Mi. 15–16 (6. Semester) *Ascher*
629. * Kieferorthopädische Diagnostik und Therapie mit Demonstrationen, 2 stündig, Mi. 16–17.30 (7. Sem.) *Ascher*
630. * Kursus der kieferorthopädischen Technik, 4 stündig, Sa. 8–12 (7. Semester) *Ascher*
631. * Klinik und Praktikum der kieferorthopädischen Behandlung für Anfänger (I), 3 stündig, Di. 9.00–11.15 (8. Semester) *Ascher*
632. * Klinik und Praktikum der kieferorthopädischen Behandlung für Fortgeschrittene (II), 3 stündig, Fr. 9.00–11.15 (9. Semester) *Ascher*
633. * Physik I für Studierende der Zahnheilkunde, 3 stündig, Mo. Fr. 9–10, Mi. 8–9, kl. Hörsaal d. Physiolog. Instituts, Pettenkoferstraße 12 *Wetterer*

634. * Physikal. Praktikum für Studierende der Zahnheilkunde, 2 stündig, Zeit nach Vereinbarung, kl. Hörsaal des Physiolog. Instituts, Pettenkoferstr. 12 *Wetterer*
635. * Pharmakologie II und Arzneiverordnungslehre für Studierende der Zahnheilkunde, 4 stündig, Di. 17–19, Fr. 16–18, Pharmakolog. Institut, Nußbaumstraße 28 *v. Werz*
636. * Chemie für Studierende der Zahnheilkunde II, 3 stündig, Zeit nach Vereinbarung, Physiolog.-chem. Institut, Pettenkoferstraße 14 *Niemer*
637. * Kurs der klinisch-chemischen Untersuchungsmethoden f. Zahnmediziner, 2 stündig, Fr. 16–18, II. Med. Klinik, Kurssaal, Ziemssenstraße 1 *Wieland*
638. * Hygiene II für Zahnmediziner, – Medizin. Mikrobiologie mit prakt. Übungen, 4 stündig, Di. Fr. 12–13, Mi. 12–14, Max-v.-Pettenkofer-Institut, Pettenkoferstraße (6. und 7. Semester) *Linzenmeier*
639. * Die Beziehungen d. Hals-Nasen-Ohrenheilkunde z. Zahnheilkunde, 2 stündig, Zeit nach Vereinbarung, Ohrenklinik, Pettenkoferstraße 8 a *Loebell*
640. * Pathologisch-histologischer Kurs für Zahnmediziner, 2 stündig, Mi. 17–19, Patholog. Institut, Thalkirchner Straße 36 *Löblich*
641. * Spezielle pathologische Anatomie d. Mundhöhle, für Zahnmediziner, 2 stündig, Mo. 16–18, Patholog. Institut, Thalkirchner Straße 36 *Löblich*
642. * Innere Medizin speziell für Zahnmediziner, 2 stündig, Mo. Fr. 11–12, kl. Hörsaal der I. Medizin. Klinik, Ziemssenstraße 1 *Werner Lang*
643. * Kurs der klinisch-physikal. Untersuchungsmethoden für Zahnmediziner, 2 stündig, Mi. 15–17, kleiner Hörsaal der Med. Klinik, Ziemssenstraße 1 *Gottstein u. Schwarz*
644. * Dermatologie und Venerologie für Studierende der Zahnheilkunde, 2 stündig, Mo. 16–18, Dermatologische Klinik, Frauenlobstraße 9 (5. Semester) *Meinicke*

645. * Ärztl. Rechts- und Standeskunde für Zahnmediziner, 1 stündig, Do. 17–18, Zahnklinik, Goethestr. 70 *Spann*

b) Spezialvorlesungen:

646. Kolloquium für fortgeschrittene Kliniker, 1 stündig, Mi. 14–15 (u.) *van Thiel*
647. Ausgewählte Kapitel aus der Zahn-, Mund- u. Kieferheilkunde mit bes. Berücksichtigung allgemeinmedizin. Probleme (u.), 1 stündig, Fr. 17–18, kl. Hörsaal d. Physiol.-chem. Instituts, Pettenkoferstraße 14 *Lentrodt*
648. Ausgewählte Kapitel aus der klinischen und chirurg. Zahnheilkunde, 1 stündig, Mo. 14–15 *Brachmann*
649. Behandlung des kindlichen u. jugendlichen Gebisses, 1 stündig, Di. 16–17 *Ketterl*

V. Tierärztliche Fakultät

1. Botanik:

650. Allgemeine Botanik, 2 stündig, Mi. 8.30–10,
Veterinärstraße 13, Hörsaal I *Hörhammer*
651. Spezielle Botanik m. bes. Berücksichtigung der Futter-
und Giftpflanzen, 2 stündig, Mi. 7–8.30,
Veterinärstraße 13, Hörsaal I *Hörhammer*
652. Pharmakognostische Exkursionen, Zeit nach Verein-
barung (u.) *Hörhammer*

2. Zoologie und Parasitologie:

653. Zoologie I. Teil, 4 stündig, Mo. Di. Mi. Do. 17–18 *Liebmann*
654. Parasitologie, 2 stündig, Mo. 13.30–14.15, Di. 12–13 *Liebmann*
655. Parasitologischer Kurs, 2 stündig, Mo. 14.30–16 *Liebmann*
656. Hydrobiologisches Praktikum, 4 stündig, in der Teich-
wirtschaftlichen Abteilung, Wielenbach, von Mo., den
24. 7., bis Sa., den 29. 7. 1961 *Liebmann*
657. Das jagdbare Wild und seine parasitären Erkrank-
ungen, 1 stündig, Di. 12–13 *Forstner*
658. Parasitologische und hydrobiologische Exkursionen *Liebmann*
659. Anleitung z. wissenschaftl. Arbeiten im Zoologisch-
Parasitologischen Institut u. in d. Bayer. Biologischen
Versuchsanstalt, halb- und ganztägig *Liebmann*
660. Besprechung neuerer Arbeiten *Liebmann*

3. Chemie:

661. Chemische Übungen II. Teil, organisch, 6 stündig,
Mo. Mi. 14–16.45 *Zipf*

4. Physik:

Wird in der Naturwissenschaftlichen Fakultät gehört

5. Anatomie, Histologie und Embryologie:

662. Vergleichende Anatomie (Kreislauf und Nervensystem), 6 stündig, Mo. 10.15–12, Di. 8.15–10, Fr. 9.15–11 *Grau*
663. Histologie I (Allgemeine Gewebelehre), 2 stündig, Mi. 10.25–12.10 *Grau*
664. Histologische Übungen I, 4 stündig, Do. 10–12, 14.30–16.30 *Grau*
665. Histologische Übungen II, 4 stündig, Fr. 11–13, 14–16 *Grau*
666. Anleitung z. wissenschaftlichen Arbeiten, ganz- oder halbtägig, von den Doktoranden z. belegen, entweder 1 Semester ganztägig oder 2 Semester halbtägig *Grau*
667. Embryologie II, 2 stündig, Sa. 8.15–10 *Boessneck*
668. Vogelanatomie, 2 stündig, Mo. 8.15–10 *Boessneck*
669. Histologie II (Spezielle Gewebelehre), 2 stündig, Do. 8.15–10 *Walter*
670. Topographische Anatomie (f. Kliniker), 1 stündig, nach Vereinbarung *Walter*

6. Physiologie, physiolog. Chemie und Ernährungsphysiologie:

671. Physiologie der Haustiere II, 3 stündig, Di. 10.30–12, Do. 11.15–12 *Brüggemann*
672. Ernährungsphysiologie der Haustiere II, als Teil der Hauptvorlesung, 1 stündig, Mi. 8.30–9.15 *Drepper*
673. Sinnesphysiologie, als Teil der Hauptvorlesung, 1 stündig, Mi. 9.15–10 *Karg*
674. Allgemeine Muskel- und Nervenphysiologie, 1 stündig, Do. 10.30–11.15 *Tiewis*
675. Physiologisch-chemische und ernährungsphysiologische Übungen, 6 stündig, Mo. bzw. Di. 14–20 *Brüggemann*
676. Spezielle pathologische Physiologie der Ernährung und Fütterungsschäden bei Nutztieren (für Kliniker), 1 stündig, Mo. 14–15 *Bronsch*

677. Repetitorium in Physiologie, physiolog. Chemie und Ernährungsphysiologie, 1 stündig, nach Vereinbarung *Bronsch*
678. Seminar über ausgewählte Kapitel in der angewandten Physiologie, Tierernährungslehre u. Ernährungspathologie, 2 stündig *Brüggemann, Bronsch, Drepper, Tiewes u. Karg*
679. Anleitung z. wissenschaftl. Arbeiten, ganztägig *Brüggemann, Bronsch, Drepper, Tiewes u. Karg*
680. Neuere physik.-chem. Methoden im physiolog. und klinischen Labor mit Demonstrationen, 1 stündig, Do. 12.15–13 *Krauss*

7. Tierzucht:

681. Spezielle Tierzucht und Haustierfütterung, 4 stündig, Do. 17–19, Fr. 15–17 *Bauer*
682. Kleintierzucht, 2 stündig, Mo. 14–15, Mi. 17–18 *Bauer*
683. Tierbeurteilungskurs, 2 stündig, Do. 13.30–15 *Bauer*
684. Tierzuchtseminar und Kolloquium, 14 tägig, 2 stündig, Fr. 18.30–20 *Bauer u. Zorn*
685. Anleitung z. wissenschaftl. Arbeiten, ganztägig (v. Doktoranden z. belegen), nach Vereinbarung *Bauer*
686. Demonstrationen und Lehrausflüge, nach Vereinbarung *Bauer*
687. Landwirtschaftlicher Lehrkurs für Kandidaten der Veterinärmedizin auf dem Lehr- und Versuchsgut Schleißheim, nach Vereinbarung in den Semesterferien *Bauer*
688. Einführung in die landwirtschaftliche Betriebslehre, 2 stündig, Di. 14.30–16 *Rintelen*

8. Allgemeine Pathologie und pathologische Anatomie:

689. Spezielle pathologische Anatomie der Haustiere, 5 stündig, Mo. m. Fr. 12–13 *Sedlmeier*

- | | |
|---|-------------------------------|
| 690. Pathologisch-histologischer Kurs, 4 stündig, Mo. 15–17, Do. 15–17 | <i>Sedlmeier u. Dahme</i> |
| 691. Obduktions- und Protollübungen, je nach Material- anfall, 5 stündig, Mo. m. Fr. 11–12 | <i>Sedlmeier u. Dahme</i> |
| 692. Arbeiten im Institut für Geübtere, ganztägig | <i>Sedlmeier</i> |
| 693. Arbeiten im Institut für Geübtere, halbtägig | <i>Sedlmeier</i> |
| 694. Pathologie des Geflügels, 1 stündig, Mo. 17–18 | <i>Dahme</i> |

9. Mikrobiologie, Hygiene, Tierseuchenlehre und Staatsveterinärmedizin:

- | | |
|--|-----------------------|
| 695. Allgemeine Mikrobiologie und Seuchenlehre, 3 stündig, Di. u. Mi. 8.15–9.20 | <i>Meyn</i> |
| 696. Allgemeine Veterinärpolizei, 1 stündig, Fr. 14.15–15 | <i>Meyn</i> |
| 697. Immungenetik (Blutgruppenlehre), 1 stündig, Zeit nach Vereinbarung | <i>Meyn</i> |
| 698. Spezielle Tierhygiene, 1 stündig, Do. 10.15–11 | <i>Kalich</i> |
| 699. Allgemeine Virologie (als Teil der Hauptvorlesung: Allg. Mikrobiologie und Seuchenlehre), 3 stündig, Zeit nach Vereinbarung | <i>Mayr</i> |
| 700. Mikrobiologischer Kurs, 3 stündig, Do. 14.15–17 | <i>Meyn</i> |
| 701. Hygiene-Kurs, 3 stündig, Fr. 15.15–18 | <i>Kalich</i> |
| 702. Zooanthropozoonosen, 1 stündig, Zeit nach Verein- barung | <i>Schellner</i> |
| 703. Arbeiten im Labor für Fortgeschrittene, ganz- und halbtägig, Mo. m. Fr. | <i>Meyn u. Kalich</i> |
| 704. Tropenkrankheiten (des Menschen) Teil II, 2 stündig, Do. 13.30–15, Bayer. Landesimpfanstalt, Am Neudeck 1 | <i>Herrlich</i> |
| 705. Arbeiten im Viruslabor, halbtägig, nach Verein- barung (gratis), Bayer. Landesimpfanstalt, Am Neu- deck 1 | <i>Herrlich</i> |

10. Lebensmittelkunde, Schlachttier- und Fleisch- untersuchung, Milchkunde:

- | | |
|--|---------------|
| 706. Tierärztliche Lebensmittelkunde, 4 stündig, Di. 14–15.30, Fr. 17–18.30 | <i>Kotter</i> |
| 707. Übungen in der Schlachttier- und Fleischuntersuchung, 4 stündig, Di. 11–13, Mi. 13.30–15 | <i>Kotter</i> |
| 708. Milchhygiene und Milchwirtschaft, 1 stündig, Mo. 11–12 | <i>Kotter</i> |
| 709. Anleitung z. wissenschaftl. Arbeiten, ganztägig | <i>Kotter</i> |
| 710. Fragen des Lebensmittelrechts, 1 stündig | <i>Prändl</i> |

11. Pharmakologie:

- | | |
|---|---------------------------------|
| 711. Pharmakologie und Toxikologie II, 4 stündig, Mi. Do. Fr. 12–13 | <i>Zipf</i> |
| 712. Arzneiverordnungslehre mit Rezeptübungen, 2 stündig, Fr. 14.30–16 | <i>Zipf</i> |
| 713. Pharmazeutischer Kurs, 2 stündig | <i>Zipf u. v. Obernberg</i> |
| 714. Wissenschaftliche Arbeiten ganztägig unentgeltlich | <i>Zipf</i> |
| 715. Pharmakologisches Kolloquium, 1 stündig, nach Über- einkunft (unentgeltliche Sondervorlesung) | <i>Zipf</i> |

12. Innere Medizin:

- | | |
|--|----------------|
| 716. Allgemeine Therapie, 2 stündig, Mo. 15–16, Mi. 10–11 | <i>Ullrich</i> |
| 717. Spezielle Pathologie und Therapie, 4 stündig, Mo. Di. 10–11, Mi. 11–12, Sa. 9–10 | <i>Ullrich</i> |
| 718. Medizinische Klinik, 4 stündig, Mi. 8–10, Fr. 10–12 | <i>Ullrich</i> |
| 719. Spez. Therapie infektiöser Prozesse, 1 stündig, Di. 11–12 | <i>Ullrich</i> |
| 720. Praktisch-klinische Übungen, 2 stündig, fakultativ – abteilungsweise, Di. 15–17 | <i>Ullrich</i> |
| 721. Anleitung zu wissenschaftlichen Arbeiten, ganz- und halbtägig | <i>Ullrich</i> |
| 722. Kolloquium der inneren Medizin, 1 stündig, Zeit nach Vereinbarung | <i>Kraft</i> |

13. Chirurgie:

723. Chirurgische Klinik, 4 stündig, priv., 6. mit 9. Sem.,
Di. Fr. 8–10 *Westhues*
724. Chirurgische Poliklinik, 1 stündig (S.), 8. u. 9. Sem.,
Mo. m. Fr. 10–12 (gruppenweise) *Westhues*
725. Augenheilkunde, 1 stündig, priv., 8. u. 9. Sem.,
Do. 10–11 *Westhues*
726. Ophthalmoskop. Kurs, 2 stündig, priv., 8. u. 9. Sem.,
Do. 17–19 *Westhues*
727. Anleitung z. wissenschaftl. Arbeiten, ganztägig, priv.,
Mo.–Fr. 8–12 u. 15–18, Sa. nur 8–12 *Westhues*
728. Spezielle Chirurgie, 4 stündig, priv., 5. u. 6. Sem.,
Mi. 10 s. t. – 11.30, Sa. 10–12 *Schebitz*
729. Tierärztliche Röntgenkunde, 1 stündig, nach Verein-
barung *Schebitz*

14. Hufkunde:

730. Huf- und Klauenbeschlagskunde, 1 stündig, priv.,
8. u. 9. Sem., Di. 17–18 *Westhues*
731. Übungen in Huf- und Klauenbeschlagskunde,
1 stündig, priv., 8. u. 9. Sem., Di. 18–19 *Westhues*

15. Geburtshilfe, Gynäkologie und Ambulatorische Tierklinik:

732. Vorlesung über Tiergeburtshilfe und Gynäkologie,
priv., 4 stündig, Mo. 11–12, Di. 11–12, Do. 10–12 *Baier*
733. Geburtshilfliche Klinik, priv., 4 stündig,
Mo. 8–10, Do. 8–10 *Baier*
734. Übungen in Trächtigkeitsdiagnose und Sterilitäts-
bekämpfung, 2 stündig, priv., Mi. 16–18 *Baier*
735. Poliklinik für Groß- und Kleintiere, priv., 1 stündig,
Mo. mit Fr. 11–12 *Baier u. Leidl*
736. Vorlesung über Einführung in die künstliche Besa-
mung der Haustiere, priv., 2 stündig, Mi. 10.30–12 *Baier u. Leidl*
737. Ambulatorische Klinik, priv., 2 stündig, nach Ver-
einbarung *Baier*
738. Anleitung zu wissenschaftl. Arbeiten, ganz- und
halbtags, priv. *Baier*

16. Geschichte der Tiermedizin:

739. Geschichte der Haustiere, 1 stündig, Zeit nach Ver-
einbarung *Boessneck*

VI. Philosophische Fakultät

1. Philosophie, Psychologie, Pädagogik:

a) Philosophie:

- | | |
|---|--------------------|
| 740. Philosophische Anthropologie, 2 stündig, Mo. 16.30–18 | <i>Dempff</i> |
| 741. Übungen zur Anthropologie des Idealismus, 2 stün- dig, Di. 16.30–18 | <i>Dempff</i> |
| 742. Die Entwicklung des Leib-Seele-Problems von Des- cartes bis zur Gegenwart, 2 stündig, Di. Fr. 15–16 | <i>Wenzl</i> |
| 743. Idealismus und Realismus (Grundzüge der philoso- phischen Logik u. Erkenntnistheorie), 3 stündig, Di. Mi. Do. 9–10 | <i>Max Müller</i> |
| 744. Hauptseminar: Interpretationen aus Augustinus, 2 stündig, Di. 16.30–18 | <i>Max Müller</i> |
| 745. Oberseminar: Kolloquium für Fortgeschrittene (Be- sprechung neuerer philosophischer Literatur), 2 stündig, Mi. 16–18 | <i>Max Müller</i> |
| 746. Arbeitsgemeinschaften in philosophischer Lektüre (Proseminare) (durch Dr. Hommes und Dr. Jäger), 2 stündig, nach Vereinbarung | <i>Max Müller</i> |
| 747. Aristoteles (Vorlesung und Kolloquium), 4 stündig, Mo. Do. 9–10, Do. 17–19 | <i>Helmut Kuhn</i> |
| 748. Hauptseminar: Der Seinsbegriff des Aristoteles, 2 stündig, Mo. 17–19 | <i>Helmut Kuhn</i> |
| 749. Proseminar zur Einübung in die Philosophie anhand von klassischen Texten (gemeinsam mit Dr. Franz Wiedmann und Dr. Hermann Schmidt), 2 stündig, Fr. 10–12 | <i>Helmut Kuhn</i> |
| 750. Doktoranden-Arbeitsgemeinschaft, 2 stündig, 14 tägig, Di. 19.30–21, prss. gr. | <i>Helmut Kuhn</i> |
| 751. Einführung in die Philosophie der Gegenwart II (Wiener Kreis, Wittgenstein, empiristische Strömun- gen in England und den USA, analytische Philoso- phie), 2 stündig, Di. Mi. 17–18 | <i>Stegmüller</i> |

752. Logische Grundlagen der Mathematik II: Axiomatischer Aufbau der Mengenlehre (Kenntnis von Teil I nicht vorausgesetzt), 2 stündig, Mi. Do. 16–17 *Stegmüller*
753. Seminar: Entscheidungsprobleme in der Logik, 2 stündig, Mo. 16–18, prss. gr. *Stegmüller*
754. Seminar: Konstruktives Denken, 1 stündig, 14 tägig, Do. 17.30–19 *Stegmüller*
755. Philosophisches Proseminar: Fragen der Logik (gemeinsam mit den Assistenten Dr. Käsbauer u. Hoering), 1 stündig, nach Vereinbarung *Stegmüller*
756. Die Sowjetunion heute, Ringvorlesung in Gemeinschaft mit R. Maurach, G. Stadtmüller, E. Thiel, A. Weber, A. Ziegler, 2 stündig, Mi. 18–20, Auditorium Maximum *Stepun*
757. Geschichte und Ewigkeit, Grundfragen christlicher Eschatologie, 1 stündig, Di. 18–19 *Guardini*
758. Einführung in die Philosophie: Das Problem des sinnlichen und geistigen Eros bei Plato, 2. Teil, 2 stündig, Fr. 11–12.30 *Ernesto Grassi*
759. Übungen für Anfänger im Anschluß an die Vorlesung, 2 stündig, Do. 9–10.30 *Ernesto Grassi*
760. Übungen für Fortgeschrittene: Besprechung von Arbeiten und Referate, 2 stündig, nach Vereinbarung, prss. gr. *Ernesto Grassi*
761. Logistisches Seminar, 2 stündig, Mo. 18–20, prss. gr. *Britzelmayr*
762. Philosophie der Gesellschaft, 1 stündig, Fr. 10–11 *Metzger*
763. Seminar: Über die Frage nach der „wahren“ Gesellschaft (Studium sozialphilosophischer Theorien anhand von Texten), 2 stündig, Mo. 16–18, prss. gr. *Metzger*
764. Ontologische Grundlagen der Natur, 1 stündig, 14 tägig, Fr. 14–16 *Conrad-Martius*
765. Einführung in die Ästhetik und Kunstphilosophie, 2 stündig, Mo. 13–15 *Schilling*
766. Kolloquium für Hörer der Vorlesung, 1 stündig Mo. 15–16 *Schilling*

- | | |
|--|-----------------------|
| 767. Seminar: Die philosophischen Schriften von Karl Marx, 2 stündig, Di. 14–16 | <i>Schilling</i> |
| 768. Geschichte der Philosophie, Neuzeit (auch für Anfänger), 2 stündig, Di. 15–17 | <i>Varga v. Kibéd</i> |
| 769. Hölderlin und Heidegger; Vom Wesen der Sprache, 2 stündig, Do. Fr. 16–17 | <i>Leist</i> |
| 770. Sokrates; Leben und Werk, 1 stündig, Do. 18–19 | <i>Leist</i> |
| 771. Übungen: Sophokles, Oedipus, 2 stündig, Fr. 18–19.30 | <i>Leist</i> |
| 772. Probleme der Ethik, 2 stündig, Mo. Fr. 16–17 | <i>Konrad</i> |
| 773. Seminar über Themen der Vorlesung, 2 stündig, Mo. Fr. 18–19 | <i>Konrad</i> |
| 774. Seminar über das Problem der Willensfreiheit, 2 stündig, nach Vereinbarung | <i>Konrad</i> |
| 775. Theorie der Interpersonalität. Vorlesung und Kolloquium, 2 stündig, Mo. Mi. 9–10 | <i>Lauth</i> |
| 776. Seminar: J. G. Fichte: „Die Tatsachen des Bewußtseins“ (1813), 2 stündig, Mo. Mi. 11–12 | <i>Lauth</i> |
| 777. Kant I.: Einleitung zur „Critik der Urtheilskraft“, 2 stündig, nach Vereinbarung, prss. gr. | <i>Lauth</i> |
| 778. Übung in der Bearbeitung handschriftlicher Texte, 2 stündig, nach Vereinbarung, prss. gr. | <i>Lauth</i> |
| 779. Probleme der Rechts- und Staatsphilosophie, 2 stündig, Mi. 16–18, prss. gr. | <i>Hugo Fischer</i> |
| 780. Übungen zur „politischen Philosophie“ (political philosophy), 2 stündig, Do. 14.30–16.30, prss. gr. | <i>Hugo Fischer</i> |
| 781. Seminar: Kausalität-Finalität-Freiheit, 2 stündig, Mi. 11–13 | <i>Neubäusler</i> |
| 782. Geschichte der Metaphysik von Kant bis Hegel, 2 stündig, Mi. 14–15.45 | <i>Schulze-Sölde</i> |
| 783. Neuplatonismus, 2 stündig, Mi. 18–20 | <i>Deku</i> |
| 784. Das augustinische Element in der Philosophiegeschichte, 2 stündig, Do. 15–17 | <i>Deku</i> |
| 785. Begriff, Symbol, Idee, Ding, 1 stündig, Fr. 15–16 | <i>Deku</i> |

786. Lachen und Weinen, 1 stündig, Fr. 16–17 *Deku*
787. Die Problematik der heutigen amerikanischen Gesellschaft im Spiegel amerikanischer Autoren, 1 stündig, Do. 15–16 *Egbert Weber*
788. Seminar: Die Idee der Gesellschaft im deutschen Idealismus und im Frühsozialismus, 2 stündig, Di. 17–19 *Egbert Weber*
789. Heidegger II, 2 stündig, Di. Do. 10–11 *Zahn*
790. Einführung in die formalisierte Logik, 2. Teil: Relationenkalküle, 2 stündig, Di. Do. 12–13 *Käsbauer*

b) Psychologie:

791. Psychologie der Kindheit und Jugend, 2 stündig, Do. Fr. 11–12 *Lersch*
792. Psychologische Übungen, 1 stündig, Di. 15–17 (14 tägig) *Lersch*
793. Psychologisches Kolloquium, 1 stündig, Di. 15–17, 14 tägig (nur für Psychologen m. Diplom-Vorprüfung) *Lersch*
794. Denkpsychologie, 2 stündig, Fr. 9–11 *Bergius*
795. Übung zur Wahrnehmungspsychologie, 2 stündig, Mo. 16–18 *Bergius*
796. Anleitung zu wissenschaftl. Arbeiten, halbtägig (Zeit nach Vereinbarung) *Bergius*
797. Ausdruckskundliche Übungen, 2 stündig, Do. 15–17 *Vetter*
798. Praktische Psychologie im täglichen Leben (Psychohygiene), 2 stündig, Mo. 18–20 *Huth*
799. Psychologie der geistigen Arbeit (Lerntechnik), 1 stündig, Di. 18–19 *Huth*
800. Pädagogische Anthropologie (Die körperliche Entwicklung des Menschen), 1 stündig, Di. 19–20 *Huth*
801. Experimentalpsychologisches Praktikum (gemeinsam mit Dr. Stuber), 2 stündig, Mo. 8–10 *Däumling*
802. Psychologisches Proseminar, 2 stündig, Mo. 10–12 *Däumling*

803. Psychagogisches Seminar: Beratungspraxis für Kinder und Jugendliche (nur für Psychologen mit Dipl.-Vorprüfung), 2 stündig, Fr. 17–19 *Zeise*
804. Das Studium psychologischer Standardwerke (exemplarisch aufgezeigt am „Aufbau der Person“ von Ph. Lersch) (Seminar), 2 stündig, Di. 8.30–10 *Lückeert*
805. Vergleichende Psychologie von Mensch und Tier (mit Filmvorführungen), 1 stündig, Di. 10–11 *Zellinger*
806. Einführung in das Bühler-Hetzer Entwicklungs Testverfahren mit praktischen Vorführungen, 3 stündig, Mi. 14–17 *Pichottka*
807. Anleitung zur Durchführung von Spieltherapie (nur für Teilnehmer des Seminars über Spieltherapie), 3 stündig, Fr. 14–17 *Pichottka*
808. Übungen: Der Formdeutversuch von H. Rorschach, Teil I, 2 stündig, Do. 9–11 *Heinelt*
809. Seminar: Bildwahlverfahren (Szondi, Thomae), 2 stündig, Fr. 9–11 *Heinelt*
810. Rationalisierung und Automation in psychologischer Sicht (mit Übungen), 2 stündig, Fr. 17–19 *Stuber*
811. Vom Rhythmus der Sprache zur melodischen Rhythmik bei R. Wagner, R. Strauß und C. Orff, 1 stündig, Mi. 16–17 *Hofmarksrichter*
812. Seminar: Übungen zur Deutung des Ausdruckes der Sprechstimme, 2 stündig, Mi. 17–19 *Hofmarksrichter*
813. Graphologie III, 2 stündig, Sa. 10.15–11.45 *Wagner*
814. Graphologie VI, 2 stündig, Sa. 8.30–10.00 *Wagner*
815. Geschichte der modernen Psychologie, 2 stündig, Mi. 10–12 *Lukasczyk*
816. Übungen zur Sozialpsychologie, 2 stündig, Do. 17–19 *Lukasczyk*
817. Übungen zur Betriebspsychologie, 2 stündig, Mi. 8.30–10 *Ulich*
818. Anleitung zu selbständigem wissenschaftl. Arbeiten, halbtägig (Zeit nach Vereinbarung) *Ulich*
819. Gerichtliche Psychiatrie mit Krankenvorstellungen, 2 stündig, Fr. 18–20, Nervenlinik, Nußbaumstraße 7 (siehe auch unter Jur. Fak. u. Stud. univ.) *Mikorey
(Med. Fak.)*

820. Allgemeine Psychopathologie, 2 stündig, Zeit nach Vereinbarung, Nervenlinik, Nußbaumstraße 7 *J. E. Meyer (Med. Fak.)*

c) Pädagogik:

821. Seminar: Die Problematik der Erziehung (Familien-, Schul- und Selbsterziehung) in deutscher und ausländischer Sicht, 2 stündig, Di. 15-17 *Schneider*
822. Pädagogische Probleme im Zeitalter der Technik, 2 stündig, Di. 18-20 *Keilhacker*
823. Seminar: Fragen der Schulreform, 2 stündig, Do. 18-20 *Keilhacker*
824. Einführung in das Pädagogische Praktikum für künftige Lehrer der Höheren Schule (mit Aussprache), 1 stündig, Fr. 18-19 *Keilhacker*
825. Einführung in die Pädagogik II, 2 stündig, Di. 16-18 *Englert*
826. Kritischer Aufriß der nationalsozialistischen Pädagogik (unter besonderer Berücksichtigung der NS-Ideologie und der geistesgeschichtlichen Zusammenhänge), 2 stündig, Mo. 17-19 *Stippel*
827. Allgemeine Erziehungslehre, 1 stündig, Do. 15-16 *Wasem*
828. Seminar: Übung zur Vorlesung, 1 stündig, Do. 16-17 *Wasem*
829. Situation und Entwicklung der Heime für familienlose Kinder, 1 stündig, Do. 17-18 *Mehringer*
830. Seminar: Übungen zur Vorlesung, 1 stündig, 14 tägig, Do. 14-16 *Mehringer*
831. Seminar: Der Film in der politischen Erziehung (mit Vorführungen), 1 stündig, Fr. 16-17 *Tröger*
832. Das Fernsehen als pädagogisches Problem, 1 stündig, Fr. 15-16 *Zieris*
833. Kolloquium über kinderärztliche Fragen der Schul- und Jugendgesundheitspflege (für Mediziner und Pädagogen), (u. S.), 1 stündig, Di. 17-18, Kinderpoliklinik, Pettenkoferstraße 8 a *Hellbrügge (Med. Fak.)*

834. Das schwer erziehbare Kind (ausgewählte Kapitel aus der Heilpädagogik), 2 stündig, Fr. 17.30–19, Universität, Hörsaal 110

*Luxenburger
(Med. Fak.)*

Siehe auch folgende Vorlesungen und Übungen:

- Nr. 135 *Francis*, Grundlagen und Geschichte der Soziologie.
Nr. 136 *Francis*, Die soziale Struktur der amerikanischen Gesellschaft.
Nr. 137 *Krause*, Probleme der Sozialgerontologie.
Nr. 138 *Winckelmann*, Einführung in die Wirtschaftssoziologie.
Nr. 143 *Francis*, Praktische Anleitungen zur Sozialforschung.
Nr. 144 *Francis*, Soziologisches Proseminar.
Nr. 145 *Francis*, Hauptseminar zur Soziologie religiöser Gemeinschaften.
Nr. 1325 *Weithase*, Sprechkundliche Therapie der Stimm- und Sprachkrankheiten

2. Geschichte:

835. Altertumskunde der Merowingerzeit Teil II: Das rechtsrheinische Deutschland, 2 stündig, Di. Do. 12–13
836. Denkmäler frühkeltischer Kunst, 1 stündig, Fr. 12–13
837. Übungen für Anfänger (zusammen mit Dr. Ulbert), 2 stündig, Zeit nach Vereinbarung
838. Übungen für Fortgeschrittene (zusammen mit Dr. Ulbert), Denkmälerinventare, 2 stündig, Zeit nach Vereinbarung
839. Anleitung zu ganztägigen Arbeiten mit Exkursionen (zus. mit Dr. G. Pohl)
840. Die Kulturen der Altsteinzeit in Europa, 2 stündig, Di. Do. 11–12
841. Übungen zur Vorgeschichte Italiens, 2 stündig, Zeit nach Vereinbarung

Werner

Werner

Werner

Werner

Werner

Müller-Karpe

Müller-Karpe

842. Staat und zwischenstaatliches Leben bei den Griechen (der vorhellenistischen Zeit), 2 stündig, Fr. 18–20
843. Große Staatsmänner der griechischen Geschichte, 1 stündig, Mi. 12–13

Wüst

Lauffer

844. Griechische Geschichte im 5. Jahrh. v. Chr. (Perserkriege und Pentekontaetie), 2 stündig, Di. Mi. 8–9 *Lauffer*
845. Althistorisches Seminar: Einführung in die griechische Epigraphik, 2 stündig, Mi. 17–19 *Lauffer*
846. Geistesgeschichte des Alten Orients im hellenistischen und römischen Zeitalter, 2 stündig, Mo. Di. 10–11 *Cornelius*
847. Seminar: Übungen zur Vorlesung, 2 stündig, Zeit nach Vereinbarung *Cornelius*
848. Althistorisches Seminar: Übungen zur Geschichte der früh-römischen Republik, 2 stündig, Di. 17–19 *R. Werner*
849. Römische Geschichte im Zeitalter der punischen Kriege, 2 stündig, Di. Mi. 10–11 *R. Werner*
850. Der Untergang der antiken Welt (455–568 n. Chr.), 3 stündig, Di. Mi. Fr. 9–10 *v. Stauffenberg*
851. Althistorisches Proseminar: Einführung in die Alte Geschichte (gemeinsam mit Dr. Kaletsch), 2 stündig, Mo. 18–20 *v. Stauffenberg*
- Siehe auch folgende Vorlesung:
Nr. 1038 *Becke*, Kaiser Konstantin der Große und sein Jahrhundert.

-
852. Repetitorium über zusammenhängende Fragen der mittelalterlichen und neueren Geschichte, Problemstellung durch die Hörer, 2 stündig, Do. 9–11 *Steinberger*
853. Gestalten und Probleme der mittelalterlichen Weltanschauung, 4 stündig, Mi. Do. 15–17 *Spörl*
854. Proseminar: Einführung in das Studium der mittleren und neueren Geschichte, 2 stündig, Mi. 18–20 *Spörl*
855. Übungen zur mittelalterlichen Geschichte (gemeinsam mit Priv.-Doz. Dr. Boehm), persönliche Anmeldung erforderlich, 2 stündig, Do. 18–20 *Spörl*
856. Die Kreuzzüge. Problem und Geschichte, 2 stündig, Di. Fr. 17–18 *Boehm*

857. Übungen zur mittelalterlichen Geschichte (gemeinsam mit Prof. Dr. Spörl), persönliche Anmeldung erforderlich, 2 stündig, Do. 18–20 *Boehm*
858. Quellenkritische Übungen zur mittelalterlichen Geschichte, 2 stündig, Mi. 18–20 *Grundmann*
859. Einführung in die Geschichte Spaniens, I. Teil: Altertum und Mittelalter, 2 stündig, Do. 15–17 *Hüffer*
860. 1200 Jahre deutsch-spanische Beziehungen, 1 stündig, Do. 18–19 *Hüffer*
861. Übungen zur spanischen Geschichte, 1 stündig, nach Vereinbarung *Hüffer*
862. Urkundenlehre II: Die Urkunden der deutschen Kaiser und Könige bis Maximilian I., 4 stündig, Di. Do. 11–13 *Acht*
863. Seminar: Kanzlei und Urkundenwesen Kaiser Heinrichs V., 2 stündig, Fr. 8.30–10 *Acht*
864. Proseminar: Übungen zur Zeitrechnung des Mittelalters und der Neuzeit, 2 stündig, Di. 18–20 *Acht*
- Siehe auch folgende Vorlesungen und Übungen:
 Nr. 1042 *Joannou*, Konzil, Papst, und Patriarch im Lichte des kanon. Rechts der Ostkirche.
 Nr. 1051 *Bischoff*, Übungen im Lesen lateinischer Handschriften I (bis 12. Jhr.)

-
865. Der moderne bayerische Staat des 19. und 20. Jahrhunderts, 3 stündig, Mo. Di. Do. 14–15 *Bosl*
866. Übungen zu den Verfassungsurkunden des 19./20. Jahrhunderts, 2 stündig, Mo. 18–20 *Bosl*
867. Fünfteiliger Zyklus der Geschichte Bayerns:
 III. Bayern und die Pfälzer Territorien von der Glaubensspaltung bis zur Entstehung des paritätischen bayerischen Gesamtstaates (mit Quellenbesprechung), 3 stündig, Di. Do. Fr. 8–9 *Rall*

868. Fünfteiliger Zyklus der Geschichte Bayerns:
IV. Die in Bayern aufgegangenen Territorien im Rahmen der süddeutschen Geschichte (mit Quellenbesprechung), 1 stündig, Fr. 9–10 *Rall*
- Siehe auch folgende Vorlesungen und Übungen:
 Nr. 890 *Steinberger*, Kolloquium über Ortsnamenkunde.
 Nr. 891 *Puchner*, Übungen zur bayerischen Namenforschung und Siedlungsgeschichte.
 Nr. 930 *Messerer*, Grab- und Denkmäler Münchens.
 Nr. 931 *Lieb*, Bayerische Barockkirchen.
-
869. Deutsche Geschichte vom Westfälischen Frieden bis zur Mitte des 18. Jahrhunderts, 2 stündig, Mo. 9–11 *Kraus*
870. Seminarübungen zur Vorlesung, 2 stündig, Fr. 13.30–15 *Kraus*
871. Europäische Verfassungs- u. Verwaltungsgeschichte im Zeitalter des Absolutismus, 2 stündig, Fr. 15–17 *Schubert*
872. Seminarübungen: Friedrich der Große als Schriftsteller, 2 stündig, Di. 18–20 *Schubert*
873. Das Zeitalter des Imperialismus (1871–1960), 4 stündig, Mo. Di. 15–17 *Schnabel*
874. Seminarübungen zur neueren Geschichte, 2 stündig, Mi. 9–11 *Schnabel*
875. Innere Geschichte des Deutschen Reiches und Österreich-Ungarns (1890–1919), 2 stündig, Di. Do. 9–10 *Zorn*
876. Seminarübungen zur Vorlesung (Der Umbruch von 1918/19), 2 stündig, Mi. 17–19 *Zorn*
877. Deutsche Geschichte 1933–1945, II. Teil, 2 stündig, Mo. 11–12, Di. 10–11 *Albrecht*
878. Seminarübungen zur Vorlesung, 2 stündig, Fr. 10–12 *Albrecht*
879. Das politische Schriftwesen der Diplomatie, 1 stündig, Do. 17–18 *Hüffer*
880. Geschichte Südosteuropas im 19. Jahrhundert, 2 stündig, Mi. Do. 12–13 *v. Reiswitz*
881. Übungen zur neueren Geschichte Südosteuropas, 2 stündig, nach Vereinbarung *v. Reiswitz*
882. Geschichte Osteuropas im Überblick, 2 stündig, Do. Fr. 9–10 *Stadtmüller*

883. Das Zeitalter der russischen Weltmachtstellung (1783–1856), 2 stündig, Do. Fr. 11–12 *Stadtmüller*
884. Proseminar: Einführung in die Geschichte Ostmitteleuropas (mit Dr. Neubauer), 2 stündig, Di. 8–10 *Stadtmüller*
885. Hauptseminar: Der Imperialismus als Zeitalter und als Begriff (mit Prof. Graf v. Stolberg), 2 stündig, Mi. 14–16 *Stadtmüller*
886. Hauptseminar: Deutsch-sowjetische Beziehungen (mit Dr. Grimm), 2 stündig, Mi. 9–11 *Stadtmüller*
887. Oberseminar: Interpretation altrussischer Geschichtsquellen (gemeinsam mit Prof. Dr. A. Schmaus), 2 stündig, Do. 10–12 *Stadtmüller*
888. Die Sowjetunion heute, Ringvorlesung in Gemeinschaft mit R. Maurach, F. Stepun, E. Thiel, A. Weber, A. Ziegler, 2 stündig, Mi. 18–20, Auditorium Maximum *Stadtmüller*
889. Geschichte Südafrikas 1652–1910, 2 stündig, Mi. 17–19 *Mauk*

Siehe auch folgende Vorlesungen:

- Nr. 900 *Gould*, The Formation of American Foreign Policy.
 Nr. 1044 *Joannou*, Geschichte Neugriechenlands.
 Nr. 1097 *Lazarowicz*, Dichtung und Politik (die Literatur in der Zeit des Nationalsozialismus).

3. Namenforschung:

890. Kolloquium über Ortsnamenkunde vor allem mit Rücksicht auf das Historische Ortsnamenbuch von Bayern, Problemstellung durch die Hörer, 2 stündig, Fr. 17–19 *Steinberger*
891. Übungen zur bayerischen Namenforschung und Siedlungsgeschichte (für Anfänger und Fortgeschrittene), 2 stündig, Mo. 17–19 *Puchner*

4. Völkerkunde:

892. Der traditionelle Bodenbau der Afrikaner und seine kulturgeschichtlichen Grundlagen, 3 stündig, Di. Mi. Do. 11–12 *Baumann*

893. Ethnologisches Seminar, 1 stündig, nach Verabredung *Baumann*
894. Ethnologische Übungen (zusammen mit Dr. L. Vajda), 2 stündig, nach Verabredung *Baumann*
895. Die Stellung der bisherigen internationalen Neger-schriftsteller-Konferenzen zur Frage der Europäisierung und Reafrikanisierung Afrikas, 1 stündig, Fr. 10–11 *F. R. Lehmann*
896. Übungen zur Vorlesung, 1 stündig, Fr. 11–12 *F. R. Lehmann*
897. Völker und Kulturen Südostasiens, II. Insulinde, 2 stündig, nach Vereinbarung *Kauffmann*

5. Amerikanistik:

898. Alexis de Tocquevilles Amerika-Interpretation: ihre Geltung im Wandel der amerikanischen Gesellschaft, 2 stündig, Mo. Mi. 9–10 *Friedmann*
899. Seminar: Übungen zur Vorlesung, 2 stündig, Do. 9–11 *Friedmann*
900. The Formation of American Foreign Policy, 2 stündig, Do. 11–13 *Gould*
901. Seminar: The American Attitude towards Foreign Policy, 2 stündig, Zeit nach Vereinbarung *Gould*
902. Major American Writers, Part II, 2 stündig, Mi. 15–17 *Hardy*
903. Seminar: Contemporary American Criticism, Part II, 2 stündig, Di. 15–17 *Hardy*
904. Die Problematik der heutigen amerikanischen Gesellschaft im Spiegel amerikanischer Autoren, 1 stündig, Do. 15–16 *Egbert Weber*

Siehe auch folgende Vorlesungen:

Nr. 136 *Francis*, Die soziale Struktur der amerikanischen Gesellschaft.

Nr. 941 *Brann*, Die Zeitung der Angelsachsen (USA).

6. Staatskunde, Politik, Kulturlehre:

905. Arkadia und Utopia (Übung zusammen mit Dr. H. Bauer), 2 stündig, Fr. 17–19 *Rassem*

7. Archäologie, Kunstgeschichte, Musikwissenschaft:

- | | |
|--|-----------------------------|
| 906. Griechische Bildhauer des 4. Jahrhunderts v. Chr., 3 stündig, Mo. Di. Do. 16–17 | <i>Homann- Wedeking</i> |
| 907. Griechisches Porträt, 2 stündig, Mi. 14–16 | <i>Bielefeld</i> |
| 908. Homer und die Denkmäler, 2 stündig, Mo. Do. 15–16 | <i>Willemssen</i> |
| 909. Archäologisches Kolloquium für Fortgeschrittene, 1 stündig, 14 tägig, nach Vereinbarung | <i>Bielefeld</i> |
| 910. Archäologisches Proseminar (gemeinsam mit Dr. H. Walter), 2 stündig, Di. 9–11 | <i>Homann- Wedeking</i> |
| 911. Archäologisches Seminar, Mittelkursus, 2 stündig, Mo. 9–11 | <i>Willemssen</i> |
| 912. Archäologisches Seminar, Mittelkursus, 2 stündig, Mo. 17.30–19.15 | <i>Bielefeld</i> |
| 913. Archäologisches Seminar, Oberkursus (gemeinsam mit Prof. H. Diepolder), 2 stündig, Do. 17.30–19.15 | <i>Homann- Wedeking</i> |
| <hr/> | |
| 914. Geschichte des „neuen bauens“ (1760–1960) in Grundzügen, 2 stündig, Mi. Do. 16–17 | <i>Sedlmayr</i> |
| 915. Das Charakterisieren als Aufgabe und als Methode der Kunstgeschichte, 1 stündig, Di. 17–18 | <i>Sedlmayr</i> |
| 916. Romanische Kunst in der Provence, 2 stündig, Mi. 12–13, Do. 11–12 | <i>Messerer</i> |
| 917. Die Plastik der deutschen Dome des 13. Jh., 2 stündig, Mo. 17–19 | <i>Behling</i> |
| 918. Manieristische Malerei, 2 stündig, Di. Fr. 15–16 | <i>Otto</i> |
| 919. Böhmisches Barockmalerei, 2 stündig, Mo. 10–11, Fr. 9–10 | <i>Hubala</i> |
| 920. Gartenarchitektur, 2 stündig, Mi. Do. 17–18 | <i>Gross</i> |
| 921. „Van Gogh und Gauguin“, 2 stündig, Do. 12–13, Fr. 10–11 | <i>Strauss</i> |
| <hr/> | |
| 922. Übungen für Anfänger (nur für Seminarmitglieder), Anmeldung erforderlich, 2 stündig, Mi. 10–12 | <i>Sedlmayr</i> |
| 923. Einführung in das kunstgeschichtliche Studium von Bauwerken, 2 stündig, Di. 11–13 | <i>Hubala</i> |

924. Quellenkundliche Übungen für Vorgeschrittene:
Römische Architektur zwischen 1510 und 1530 (Bramante- und Raffael-Schule), Zeit nach Vereinbarung *Heydenreich*
925. Übungen für Vorgeschrittene: (bei beschränkter Teilnehmerzahl) Zur Plastik des 16. Jahrhunderts, 2 stündig, Mo. 14.15–15.45 *Müller*
-
926. Anfänge des Netzgewölbebaues, Zeit und Ort nach Vereinbarung, 1 stündig *Bachmann*
927. Italienische Altarbilder. Übungen an Originalen (Pinakothek), Zeit nach Vereinbarung *Oertel*
928. Quellenkundliche Übungen zur italienischen Frührenaissance, 2 stündig, Mo. 11–13 *Lehmann-Brockhaus*
929. Übungen zur Graphik Rembrandts für mittlere Semester (vor Originalen der Graphischen Sammlung), 2 stündig, Mi. 9–10.30 *Behling*
930. Grab- und Denkmäler Münchens, 2 stündig, Fr. 11–13 *Messerer*
-
931. Bayerische Barockkirchen. Vier ganztägige Exkursionen an den Samstagen 13. 5., 10. 6., 24. 6., 8. 7., 2 stündig *Lieb*
- Siehe auch folgende Vorlesungen:
Nr. 765 *Schilling*, Einführung in die Ästhetik und Kunstphilosophie.
Nr. 1045 *Wessel*, Der altchristliche Kirchenbau.
Nr. 1046 *Wessel*, Mittelbyzantinische Malerei.
Nr. 905 *Rassem*, Arkadia und Utopia.
932. „Die schöne Müllerin“ und „Winterreise“ von Schubert, 3 stündig, Do. Fr. 12.15–13.25 *Georgiades*
933. Übung zur Musik des 16. Jahrhunderts, 2 stündig, Mi. 18–20 (priv.) *Georgiades*
934. Kolloquium für Doktoranden, 1 stündig, 14 tägig, Mo. 19–21 *Georgiades*
935. Die Hymnodie des Mittelalters, 2 stündig, 14 tägig, Mo. 15–17, Mi. 14–16 *Pfaff*
936. Übung: Gluck, 2 stündig, Fr. 15–17 *H. Schmid*

937. Übung für Anfänger, 2 stündig, Do. 8.30–10 *Osthoff*
938. Musikalisches Praktikum:
- a) Palestrinasatz, in Gruppen, je 2 stündig,
Di. vormittag *Schlötterer*
 - b) Satzlehre der mittelalterlichen Mehrstimmigkeit,
in Gruppen, je 2 stündig ,Do.nachmittag *Schlötterer*
 - c) Vokales Ensemble, 2 stündig, Mi. 9–11 *Schlötterer*
 - d) Aufführungsversuche:
 - 1. Einstimmigkeit, 2 stündig, Mo. 17–19
 - 2. Organa der Notre-Dame-Schule, 2 stündig,
Di. 17–19
 - 3. Balladen und Motetten von Machaut, 2 stün-
dig, Di. 15–17
 - 4. Ausgewählte Werke des 15. Jahrhunderts,
2 stündig, Mi. 10–12 *Göllner*
 - e) Instrumentales Ensemble, 2 stündig, Sa. 10–12 *Georgiades*
939. Übung: Besprechung einzelner musikalischer Werke
(für Hörer aller Fakultäten), 2 stündig, Mo. 13–15 *Trainer*
940. Übung: Einführung in den musikalischen Satz (für
Hörer aller Fakultäten), 2 stündig, Di. 13–15 *Trainer*
- Siehe auch folgende Vorlesungen:
- Nr. 811 *Hofmarksrichter*, Vom Rhythmus der Sprache zur
melodischen Rhythmik bei R. Wagner, R. Strauss
und C. Orff.
- Nr. 1321 *v. Gardner*, Liturgischer Gesang der russisch-ortho-
doxen Kirche.

8. Zeitungswissenschaft:

941. Hauptseminar: Die Zeitung der Angelsachsen II.
(USA), 2 stündig, Do. 16–18 *Braun*
942. Proseminar: Einführung in die Zeitungswissenschaft,
2 stündig, Fr. 9–10.30 *Braun durch
Starkulla*
943. Übungen zur Theater- und Filmkritik an Hand des
Spielplans, 2 stündig, Fr. 11–13 *Braun*
944. Die deutsche Zeitung 1890 bis 1933, 2 stündig,
Di. 9–11 *Starkulla*

945. Der Zeitbezug im Zeitungsphänomen (Das Zeitgespräch der Gesellschaft als Gegenstand zeitungswissenschaftlicher Untersuchung VI), 14 tägig, 2 stündig, Mo. 11–13 *Aswerus*
946. Fernsehen als kommunikative Wirklichkeit und Möglichkeit, 2 stündig, Di. 15–17 *Dülk*
947. Ausgewählte Themen aus der chinesischen Zeitungsgeschichte, 1 stündig, Zeit nach Vereinbarung *Mohr*

9. Philologie:

a) Allgemeine und indogermanische Sprachwissenschaft:

948. Indogermanische Flexionslehre, 3 stündig, Mo. Di. Do. 8–9 *Wissmann*
949. Übungen zum germanischen Wortschatz, 2 stündig, Di. 16–18 (u.) *Wissmann*
950. Sprachgeschichtliche Übungen zu den altlateinischen Inschriften, 2 stündig, Mi. 8–10 (u.) *Wissmann*
951. Einführung in die Keltische Philologie, mit Übungen, 2 stündig, Do. 16–18 (u.) *Pokorny*
952. Vergleichende Grammatik d. Hethitisch-Luvischen II, 1 stündig, nach Vereinbarung *Kammenhuber*
953. Hethitisch I, 2 stündig, nach Vereinbarung *Kammenhuber*
954. Hethitische Festbeschreibungen mit fremdsprachigen Einschüben, 2 stündig, nach Vereinbarung (u.) *Kammenhuber*
955. Awestisch: Gāthās IV (zusammen mit Prof. Hoffmann), 2 stündig, nach Vereinbarung *Kammenhuber*
- Siehe auch folgende Vorlesungen und Übungen:
 Nr. 1328 *Forchhammer*, Einführung in die allgemeine Sprechkunde.
 Nr. 1329 *Forchhammer*, Stimm- und sprechtechnische Übungen.
 Nr. 1330 *Zehetmeier*, Übungen in freier Rede und Diskussion.

b) Indologie und Iranistik:

956. Sanskrit II, 2 stündig, nach Vereinbarung *Hoffmann*
957. Indologisches Seminar: Maitrāyaṇī Upanishad, 2 stündig, nach Vereinbarung *Hoffmann*

958. Awestisch IV: Gâthâs (gemeinsam mit Frl. Dr. Kamenhuber), 2 stündig, nach Vereinbarung *Hoffmann*
959. Tibetisch: Religiöse Texte, 2 stündig, nach Vereinbarung *Hoffmann*

**c) Ostasiatische Kultur- und Sprachwissenschaft:
Sinologie:**

960. Lektüre des Li-chi, 2 stündig, Zeit nach Vereinbarung *Franke*
961. Chinesische Novellen des 17. Jahrhunderts, 2 stündig, Zeit nach Vereinbarung *Franke*
962. Übungen zur Kulturgeschichte Chinas im 14. Jahrhundert, 2 stündig, Zeit nach Vereinbarung *Franke*
963. Chinesische Zeitungs- und Umgangssprache, Unterkursus, 2 stündig, Zeit nach Vereinbarung *Mohr*
964. Chinesische Zeitungs- und Umgangssprache, Oberkursus, 2 stündig, Zeit nach Vereinbarung *Mohr*

Mongolistik:

965. Buddhistische Legenden, 2 stündig, Zeit nach Vereinbarung *Franke*

Koreanistik:

966. Koreanische Sprache und Literatur mit Übungen, 4 stündig, Mo. Fr. 13–15 *Eckardt*

Japanologie:

967. Einführung in die japanische Schriftsprache I, 4 stündig, Di. 10–12, 13–15 *Naumann*
968. Die Literatur Japans, 1 stündig, Mo. 12–13 *Hammitzsch*
969. Die konfuzianischen Schulen der Tokugawa-Zeit: Lektüre von Texten der Shushi-, Yōmei- und Kōgakuha, 3 stündig, Mo. 9–12 *Hammitzsch*
970. Seminar: Übungen am Jikinhō (II), 2 stündig, Di. 17–19 *Hammitzsch*

d) Kaukasussprachen:

971. Georgisch für Anfänger, 2 stündig, Zeit nach Vereinbarung *Metreweli*
972. Georgisch für Fortgeschrittene, 2 stündig, Zeit nach Vereinbarung *Metreweli*

e) Ägyptologie:

Archäologie und Kunstgeschichte:

973. Die ägyptische Götterwelt (mit Lichtbildern), 1 stündig, Do. 16–17 *H. W. Müller*
974. Die ägyptische Kunst der Vor- und Frühzeit (mit Lichtbildern), 1 stündig, Do. 17–18 *H. W. Müller*
975. Übungen zur ägyptischen Kunst der Vor- und Frühzeit, 2 stündig, Mi. 9–11 *H. W. Müller*

Philologie:

976. Lektüre ausgewählter Texte zur ägyptischen Religion, 2 stündig, Fr. 9–11 *H. W. Müller*
977. Lektüre historischer Urkunden des Alten Reiches, 2 stündig, Mo. 11–13 *v. Beckerath*
978. Einführung in die ägyptische Sprache und Schrift, 2 stündig, Mi. 11–13 *v. Beckerath*

f) Philologie des christlichen Orients:

979. Koptisch I, 2 stündig, Do. 10–12 *Assfalg*
980. Koptisch für Fortgeschrittene (Einführung in die koptischen Dialekte), 2 stündig, Di. 10–12 *Assfalg*

g) Semitische Philologie und Islamwissenschaft:

981. Arabisch IV, 2 stündig *Spitaler*
982. Syrisch III, 2 stündig *Spitaler*
983. Semitistisches Kolloquium, 2 stündig *Spitaler*

984. Probleme der Koraninterpretation mit Übungen,
2 stündig *Spitaler*
985. Seminar: Übungen zur islamischen Adabliteratur,
2 stündig *Spitaler*
986. Lektüre altorientalischer Rechtsquellen in deutscher
Übersetzung, 2 stündig, Mi. 17–19 *Petschow*
987. Lektüre neuedierter altbabylonischer Rechtsurkun-
den in Keilschrift, 2 stündig, Di. 17–19 *Petschow*
988. Spätbabylonische Rechtsurkunden aus hellenistischer
Zeit in Keilschrift, 2 stündig, Fr. 17–19 *Petschow*

h) Geschichte und Kultur des Nahen Orients sowie Turkologie:

989. Islamkundliche Übungen (gemeinsam mit Professor
Kißling), 1 stündig, Fr. 9–10 *Babinger*
990. Islamkundliche Übungen (gemeinsam mit Professor
Babinger), 1 stündig, Fr. 9–10 *Kißling*
991. Einzelfragen des islamischen Rechts (nur für Fortge-
schrittene), 1 stündig, Fr. 10–11 *Kißling*
992. Quellen zur geschichtlichen Landeskunde des Osma-
nischen Reiches (mit Übungen), nur für Fortgeschrit-
tene im älteren Osmanischen, 2 stündig, Do. 9–11 *Kißling*
993. Systematische osmanisch-türkische Syntax II,
2 stündig, Do. 15–17 *Kißling*
994. Systematische neupersische Syntax II, 2 stündig,
Di. 9–11 *Kißling*
995. Lektüre eines klassischen persischen Dichters,
1 stündig, Di. 11–12 *Kißling*
996. Türkische und persische Sprachkurse nach Bedarf
lt. besonderem Anschlag *Kißling*

i) Klassische Philologie (griechische und lateinische Philologie), mittel- und neugriechische Philologie und mittellateinische Philologie:

Griechisch:

997. Frühgriechische Lyrik, 3 stündig, Mo. Di. Do. 12–13 *von Fritz*
998. Aristophanes, 3 stündig, Mi. Do. 16–17, Fr. 17–18 *Egermann*
999. Interpretation von Platons Symposion, 3 stündig,
Mo. Di. Do. 10–11 *Rupprecht*

- | | |
|---|------------------------|
| 1000. Theokrit, 3 stündig, Di. 16–17, Fr. 11 s. t.–12.30 | <i>Treu</i> |
| 1001. Lukian, 2 stündig, Di. 15–16, Fr. 16–17 | <i>Kerschensteiner</i> |
| 1002. Philologisches Seminar, Unterkurs: Metrische Übungen, 2 stündig, Mo. 16–18 (u.) | <i>Egermann</i> |
| 1003. Philologisches Seminar, Mittelkurs: Ps.-Xenophon, Schrift vom Staate der Athener, 2 stündig, Sa. 10–12 | <i>Treu</i> |
| 1004. Philologisches Seminar, Oberkurs: Ps.-Aristoteles, De Melisso, Xenophane Georgia, 2 stündig, Mi. 17–19 (u.) | <i>von Fritz</i> |
| 1005. Übungen über Apollonios Rhodios, Argonautica, 2 stündig, Do. 17–19 (u.) | <i>Pfeiffer</i> |
| 1006. Übungen zu Linear B (Einführung in die mykenische Schrift), 2 stündig, Mi. 14–16 (u.) | <i>Kerschensteiner</i> |
| 1007. Griechische Stilübungen, Unterkurs I. Abtlg., 2 stündig, Fr. 13.30–15 | <i>Führer</i> |
| 1008. Griechische Stilübungen, Unterkurs II. Abtlg., 2 stündig, Di. Do. 14–15 | <i>Kerschensteiner</i> |
| 1009. Griechische Stilübungen, Mittelkurs I. Abtlg., 2 stündig, Mi. 12 s. t.–13.30 | <i>Führer</i> |
| 1010. Griechische Stilübungen, Mittelkurs II. Abtlg., 2 stündig, Mi. 14.30–16 | <i>Führer</i> |
| 1011. Griechische Stilübungen, Oberkurs I. Abtlg., 2 stündig, Mo. 14–15, Fr. 8–9 | <i>Färber</i> |
| 1012. Griechische Stilübungen, Oberkurs II. Abtlg., 2 stündig, Do. Fr. 15–16 | <i>Kerschensteiner</i> |
| 1013. Griechische Stilübungen, Repetitionskurs für Staatsexamenskandidaten, 2 stündig, Do. 13.30–15 | <i>Führer</i> |
| 1014. Griechische Lektüre (im Rahmen der Stilübungen), 2 stündig, Do. Fr. 15–16 | <i>Führer</i> |
| 1015. Griechischer Grundkurs I (Formenlehre), 3 stündig, Mo. 12–13, Do. Fr. 8–9 | <i>Zeller</i> |
| 1016. Griechischer Grundkurs II (Syntax, Xenophon), 3 stündig, Mo. 12–13, Mi. 7.45–8.30, Sa. 8 s. t.–8.45 | <i>Edsperger</i> |

1017. Griechischer Grundkurs III (Platon, Homer),
3 stündig, Mo. 14–15, Mi. 18–19, Fr. 8–9 *Faltner*

Siehe auch folgende Vorlesungen und Übungen:
 Nr. 845 *Lauffer*, Einführung in die griechische Epigraphik.
 Nr. 908 *Willemssen*, Homer und die Denkmäler.
 Nr. 783 *Deku*, Neuplatonismus.
 Nr. 747 *Kuhn*, Aristoteles.
 Nr. 770 *Leist*, Sokrates, Leben und Werk.

Latein:

1018. Horaz, 3 stündig, Mo. Di. Do. 11–12 *Klingner*
1019. Augustinus, II. Teil (Einführung in das Studium von
De civitate Dei), 2 stündig, Mi. 17–19 *Pfligersdorffer*
1020. Philologisches Seminar, Unterkurs: Übungen zu
Augustinus, 2 stündig, Di. 17–19 *Pfligersdorffer*
1021. Philologisches Seminar, Mittelkurs I. Abtlg.: Ennius,
2 stündig, Mo. 18–20 (u.) *Klingner*
1022. Philologisches Seminar, Mittelkurs II. Abtlg.:
Tacitus, Agricola, 2 stündig, Mo. 18 s. t.–19.30 *Pfligersdorffer*
1023. Philologisches Seminar, Oberkurs: Boethius,
De consolatione philosophiae, 2 stündig,
Mi. 10 s. t.–11.30 (u.) *Klingner*
1024. Lateinische Stilübungen, Unterkurs I. Abtlg.,
2 stündig, Mo. 13.30–15 *Bachmann*
1025. Lateinische Stilübungen, Unterkurs II. Abtlg.,
2 stündig, Di. 14.30–16 *Beckenbauer*
1026. Lateinische Stilübungen, Unterkurs III. Abtlg.,
2 stündig, Do. 17–18, Fr. 16–17 *Pfister*
1027. Lateinische Stilübungen, Mittelkurs I. Abtlg.,
2 stündig, Fr. 13.30–15 *Bayer*
1028. Lateinische Stilübungen, Mittelkurs II. Abtlg.,
2 stündig, Fr. 13.30–15 *Faltner*
1029. Lateinische Stilübungen, Mittelkurs III. Abtlg.,
2 stündig, Fr. 13.30–15 *Kröner*

- | | |
|---|------------------|
| 1030. Lateinische Stilübungen, Oberkurs I. Abtlg., 2 stündig, Mi. 13.30–15 | <i>Brießmann</i> |
| 1031. Lateinische Stilübungen, Oberkurs II. Abtlg., 2 stündig, Mi. 13.30–15 | <i>Kröner</i> |
| 1032. Lateinische Stilübungen, Oberkurs III. Abtlg., 2 stündig, Sa. 8.30–10 | <i>Kröner</i> |
| 1033. Lateinische Stilübungen, Repetitionskurs für Staats- examenskandidaten, 2 stündig, Di. 18–20 | <i>Kröner</i> |
| 1034. Lateinische Lektüre (zur Einführung in die Stil- übungen), 2 stündig, Mi. 10–12 | <i>Kröner</i> |
| 1035. Lateinischer Grundkurs I (Formenlehre, Syntax), 3 stündig, Mo. Mi. Fr. 18–19 | <i>Voit</i> |
| 1036. Lateinischer Grundkurs II (Syntax, Caesar), 3 stündig, Mo. 9–10, Mi. Fr. 8–9 | <i>Frank</i> |
| 1037. Lateinischer Grundkurs III (Ovid, Livius), 3 stündig, Di. 8–9, Mi. 18–19, Fr. 12–13 | <i>Edsperger</i> |

Siehe auch folgende Übungen:

Nr. 950 *Wissmann*, Sprachgeschichtliche Übungen zu den alt-
lateinischen Inschriften.

Nr. 1051 *Bischoff*: Übungen im Lesen lateinischer Hand-
schriften I (bis 12. Jhr.)

Byzantinistik und neugriechische Philologie:

- | | |
|---|----------------|
| 1038. Kaiser Konstantin der Große und sein Jahrhundert, 2 stündig, Di. Do. 8–9 | <i>Beck</i> |
| 1039. Byzantinische Städte und Landschaften, 2 stündig, Di. Do. 9–10 | <i>Beck</i> |
| 1040. Proseminar: Einführung in die Byzantinistik, 1 stündig, Mi. 14–15 | <i>Beck</i> |
| 1041. Hauptseminar, 2 stündig, Mi. 11.30 s. t.–13 | <i>Beck</i> |
| 1042. Konzil, Papst und Patriarch im Lichte des kanon. Rechts der Ostkirche, 2 stündig, Fr. 15.30–17 | <i>Joannou</i> |
| 1043. Unierte und getrennte Christen des Ostens, 1 stündig, Do. 16–17 | <i>Joannou</i> |
| 1044. Geschichte Neugriechenlands, 1 stündig, Di. 18–19 | <i>Joannou</i> |
| 1045. Der altchristliche Kirchenbau, 2 stündig, Di. Fr. 14–15 | <i>Wessel</i> |

- | | |
|--|-----------------------|
| 1046. Übung: Mittelbyzantinische Malerei, 2 stündig, Di. 17–19 | <i>Wessel</i> |
| 1047. Neugriechisch für Anfänger, 2 stündig, Di. 13–14, Fr. 16–17 | <i>Moser-Philtson</i> |
| 1048. Neugriechisch für Fortgeschrittene I, 2 stündig, Di. 14–15, Fr. 13–14 | <i>Moser-Philtson</i> |
| 1049. Neugriechisch für Fortgeschrittene II, 1 stündig, Fr. 14–15 | <i>Moser-Philtson</i> |

Lateinische Philologie des Mittelalters:

- | | |
|--|-----------------|
| 1050. Die lateinische Lyrik des Mittelalters, 2 stündig, Di. Mi. 14–15 | <i>Bischoff</i> |
| 1051. Übungen im Lesen lateinischer Handschriften I (bis 12. Jh.), 2 stündig, Di. 16–18 | <i>Bischoff</i> |
| 1052. Seminar: Entwicklungsstufen des lateinischen Schau- spiels im Mittelalter, 2 stündig, Mi. 16–18 | <i>Bischoff</i> |

k) Germanistik (Deutsche Philologie, Volkskunde, Theatergeschichte, Nordische Philologie und Germanische Altertumskunde):

Deutsche Philologie, Ältere Abteilung:

- | | |
|---|-------------------------------------|
| 1053. Einleitung in das Studium der Germanistik, 2 stündig, Fr. 13–15 | <i>Hellmut Rosenfeld</i> |
| 1054. Deutsche Phonetik (Lautkunde), 1 stündig, Mo. 11–12 | <i>Weifert</i> |
| 1055. Einführung in die Siedlungsmundartforschung (Me- thode und Ergebnisse), 1 stündig, Fr. 12–13 | <i>Weifert</i> |
| 1056. Gemeingermanisch, 2 stündig, Mo. 9–10, Do. 10–11 | <i>Fromm</i> |
| 1057. Die neuhochdeutsche Schriftsprache von Fischart bis Rilke. Sprach- und Stilgeschichte, 3 stündig, Mi. Do. Fr. 8–9 | <i>Hans-Friedrich Rosenfeld</i> |
| 1058. Die Anfänge der germanisch-deutschen Dichtung, 3 stündig, Di. Mi. Do. 17–18 | <i>Betz</i> |
| 1059. Die althochdeutschen Sprachdenkmäler, 2 stündig, Di. 11–13 | <i>Reiffenstein</i> |
| 1060. Mittelhochdeutsche Metrik, 1 stündig, Sa. 9–10 | <i>Fromm</i> |

- | | |
|---|-------------------------------------|
| 1061. Minnesang, Phänomen und Gestalten, 3 stündig, Di. Mi. Do. 9–10 | <i>Kuhn</i> |
| 1062. Deutsche Literatur im 15. Jahrhundert, 2 stündig, Mi. Do. 12–13 | <i>Fischer</i> |
| 1063. Kolloquium: Die Entwicklung des mittelalterlichen Dramas, 2 stündig, Mi. 18–20 | <i>Weber</i> |
| 1064. Kolloquium: Deutsche Prosatexte zur Magie, 2 stündig, Do. 17–19 | <i>Ploß</i> |
| 1065. Proseminar: Einführung in das Gotische, 2 stündig, Mi. 11–13 | <i>Hans-Friedrich Rosenfeld</i> |
| 1066. Proseminar: Einführung in das Gotische, 2 stündig, Sa. 9–11 | <i>Deinert</i> |
| 1067. Proseminar: Einführung in das Althochdeutsche, 2 stündig, Mi. 18–20 | <i>Betz</i> |
| 1068. Proseminar: Einführung in das Althochdeutsche, 2 stündig, Do. 13–15 | <i>Ploß</i> |
| 1069. Proseminar: Einführung in das Mittelhochdeutsche, 2 stündig, Do. 14–16 | <i>Fischer</i> |
| 1070. Proseminar: Einführung in das Mittelhochdeutsche, 2 stündig, Di. 13–15 | <i>Glier</i> |
| 1071. Proseminar: Einführung in das Mittelhochdeutsche, 2 stündig, Fr. 13–15 | <i>Hofmann</i> |
| 1072. Proseminar: Siedlungsmundartliche Texte, 1 stündig, Fr. 18–19 | <i>Weifert</i> |
| 1073. Seminar: Phonologie und Mundartforschung, 2 stündig, Mo. 15–17 | <i>Reiffenstein</i> |
| 1074. Seminar: Übungen zum germanischen Wortschatz, 2 stündig, Di. 16–18 (u.) | <i>Wissmann</i> |
| 1075. Seminar: Die deutsche Sprache der Gegenwart, 2 stündig, Di. 14.30–16 | <i>Betz</i> |
| 1076. Seminar: Hartmann von Aue zwischen Novelle und Legende, 2 stündig, Mo. 13–15 | <i>Hellmut Rosenfeld</i> |
| 1077. Seminar: Wolframs von Eschenbach Willehalm, 2 stündig, Mi. 17–19 | <i>Fromm</i> |
| 1078. Seminar: Stricker, 2 stündig, Mo. 17–19 | <i>Kuhn</i> |

1079. Seminar: Die mittelalterliche Bibelübersetzung,
2 stündig, Do. 11–13 *Hans-Friedrich
Rosenfeld*
1080. Oberseminar: Germanistisches Kolloquium,
2 stündig, Do. 18–20 *Betz*
1081. Oberseminar: Minne und Recht (gemeinsam mit Prof.
Krause), 2 stündig, Mi. 17–19 *Kuhn*

Deutsche Philologie, Neuere Abteilung:

1082. Die Epochen der neueren deutschen Literaturwissen-
schaft und Geistesgeschichte, 2 stündig, Mo. 17–19 *Braig*
1083. Das deutsche und das europäische Drama, 2 stündig,
Fr. 16–18 *Braig*
1084. Das deutsche Drama (Gegenstände, Formen und
Strukturen dramatischer Dichtung), 3 stündig,
Mo. Di. Mi. 12–13 *Motekat*
1085. Die deutsche Literatur der Barockzeit, 4 stündig,
Di. 10–12, Fr. 9–11 *Kunisch*
1086. Kleist, Hölderlin, Novalis, 2 stündig, Do. Fr. 15–16 *Hederer*
1087. Hölderlin, 3 stündig, Di. Mi. Do. 16–17 *Müller-Seidel*
1088. Der deutsche Naturalismus, 2 stündig, Mi. Do. 12–13 *Strohschneider-
Kohrs*
1089. Kolloquium: Probleme des Romans, 2 stündig,
Fr. 19.30 *Borcherdt*
1090. Proseminar: Übungen zur deutschen Poetik,
1 stündig, Di. 12–13 *Braig*
1091. Proseminar: Übungen zur deutschen Ballade,
2 stündig, Fr. 17–18.30 *Briegleb*
1092. Proseminar: Martin Opitz, 2 stündig, Do. 11–13 *Motekat*
1093. Proseminar: Grimmelshausen u. sein Simplicissimus,
2 stündig, Mi. 18–20 *Müller-Seidel*
1094. Proseminar: Übungen zur Frühromantik,
2 stündig, Mi. 14–16 *N. N.*
1095. Proseminar: Eichendorffs Erzählkunst,
2 stündig, Fr. 15–17 *Kron*
1096. Proseminar: Eduard Mörikes Lyrik,
2 stündig, Mo. 15–17 *N. N.*

1097. Proseminar: Dichtung und Politik (Die Literatur in der Zeit des Nationalsozialismus),
2 stündig, Mi. 13–15 *Lazarowicz*
1098. Seminar: Goethes „West-östlicher Divan“,
2 stündig, Di. 18–20 *Müller-Seidel*
1099. Seminar: Übung zu Heinrich von Kleist,
2 stündig, Do. 16–18 *Hederer*
1100. Seminar: Georg Büchner, 2 stündig, Do. 18–20 *Strohschneider-Kohrs*
1101. Seminar: Ausgewählte Novellen des 19. Jahrhunderts, 2 stündig, Do. 18–20 *Kunisch*
1102. Seminar: Bertolt Brecht, 2 stündig, Fr. 17–19 *Motekat*
1103. Oberseminar: Hölderlins Friedensfeier,
2 stündig, Di. 18–20 *Kunisch*

Deutsche Philologie, Abteilung Volkskunde:

1104. Jugendschaften und ihr Brauchtum, 1 stündig,
Mi. 18–19 *Hanika*
1105. Motivkundliche Studien im Bereich der Volksliteratur, 1 stündig, Do. 9–10 *Karlinger*
1106. Ennio Porrino und die sardische Volksmusik,
1 stündig, Mo. 11–12 *Karlinger*
1107. Das bäuerliche Naturverhältnis einst und jetzt,
1 stündig, Do. 15–16 *Biehler*
1108. Übungen zur Volksschauspielforschung, 2 stündig,
Do. 17–19 *Hanika*
1109. Lehrfahrten in Schauspielorte, nach Vereinbarung *Hanika*
1110. Übungen zur spanischen Volkskunde, 1 stündig,
Di. 16–17 *Karlinger*

Deutsche Philologie, Theatergeschichte:

1111. Theaterwissenschaftliches Praktikum: Theater, Film, Fernsehen, 2 stündig, Fr. 16–18 *Hederer*

Siehe auch folgende Vorlesungen und Übungen:
Nr. 1323 *Weithase*, Die Hochlautung und ihre Stufen.
Nr. 1324 *Weithase*, Übungen zur Hochlautung.
Nr. 1326 *Weithase*, Sprachliche Darstellungsübungen an dramatischen Dichtungen.

- Nr. 1327 *Weithase*, Sprachliche Gestaltungsübungen an Dichtungen von Hugo von Hofmannsthal.
 Nr. 1328 *Forchhammer*, Einführung in die allgemeine Sprechkunde.
 Nr. 1329 *Forchhammer*, Stimm- und sprechtechnische Übungen.
 Nr. 1330 *Zebetmeier*, Übungen in freier Rede- und Diskussion.

Neben den offiziellen Vorlesungen und Übungen finden Torenkurse für Anfangssemester statt. Über die Themen, den Ort und die Zeit siehe die Anschläge am Seminarbrett.

Nordische Philologie und Germanische Altertumskunde:

- | | |
|--|---------------------|
| 1112. Einführung in das Altnordisch-Isländische, 2 stündig, Zeit nach Vereinbarung | <i>Wolf-Rottkay</i> |
| 1113. Altnordisch-Isländisch für Fortgeschrittene, 2 stündig, Zeit nach Vereinbarung | <i>Wolf-Rottkay</i> |
| 1114. Ausgewählte Runeninschriften (Jüngere Runen), 2 stündig, Mo. 10-12 | <i>Kabell</i> |
| 1115. Übung: Lektüre der Hrafnkels saga, 2 stündig, Zeit nach Vereinbarung (u.) | <i>Kabell</i> |
| 1116. Übungen zur Snorra Edda, 2 stündig, Mi. 15-17 | <i>Schier</i> |
| 1117. Einführung in das Schwedische, 2 stündig, Zeit nach Vereinbarung | <i>Wolf-Rottkay</i> |
| 1118. Schwedisch für Fortgeschrittene, 2 stündig, Zeit nach Vereinbarung | <i>Wolf-Rottkay</i> |
| 1119. Einführung in das Dänische, 2 stündig, Zeit nach Vereinbarung | <i>Wolf-Rottkay</i> |
| 1120. Dänische Literatur des 19. Jahrhunderts, 2 stündig, Do. 11-13 | <i>Kabell</i> |
| 1121. Einführung in das Norwegische, 2 stündig, Zeit nach Vereinbarung | <i>Wolf-Rottkay</i> |

1) Englische Philologie:

Vorlesungen:

- | | |
|---|---------------|
| 1122. Englische Dichtung im 17. Jahrhundert, 3 stündig, Mi. Do. Fr. 11-12 | <i>Clemen</i> |
| 1123. Geschichte der englischen Sprache ab 1500, 1 stündig, Do. 12-13 | <i>Clemen</i> |

- | | |
|---|------------------|
| 1124. Der englische Roman im 19. Jahrhundert, 2 stündig, Di. Mi. 9–10 | <i>Wölcken</i> |
| 1125. Shakespeare's Roman Plays, 1 stündig, Mi. 10–11 | <i>Schanzer</i> |
| 1126. Aspects of English Life and Thought, 1 stündig, Fr. 14–15 | <i>Bourke</i> |
| 1127. Grundkurs: Einführung in das Studium der Anglistik, 1 stündig, Fr. 14–15 | <i>Moritz</i> |
| 1128. Einführung in die englische Phonetik, 2 stündig, Mi. Do. 10–11 | <i>Fischer</i> |
| 1129. Englandkunde II, 1 stündig, Di. 16–17 | <i>Sieper</i> |
| 1130. Ausgewählte Kapitel aus der englischen Schul- grammatik II, 2 stündig, Di. Mi. 8–9 | <i>Schopf</i> |
| 1131. Einführung in das Mittelenglische, 2 stündig, Mi. 17–19 | <i>Weinstock</i> |

Seminare und wissenschaftliche Übungen:

Für die im folgenden Abschnitt aufgeführten Seminare und wissenschaftlichen Übungen gilt beschränkte Teilnehmerzahl.

Für das Oberseminar und die Hauptseminare ist persönliche Anmeldung erforderlich. Für die Teilnahme an den Proseminaren und wissenschaftlichen Übungen Eintragung in die Listen in Z. 355 vom 2.—5. 5. 61.

Über Seminaufnahmeprüfung und die Englische Sprachprüfung (bisher Proseminaraufnahmeprüfung) siehe die Anschläge am Engl. Seminar.

Oberseminar:

- | | |
|--|---------------|
| 1132. Literaturhistorische Übungen, 2 stündig, Mi. 16–18 | <i>Clemen</i> |
|--|---------------|

Hauptseminare:

- | | |
|---|--------------------------------|
| 1133. Bernard Shaw: Back to Methuselah, 2 stündig, Di. 16–18 | <i>Wölcken</i> |
| 1134. Shakespearean Tragedy (in engl. Sprache), 2 stündig, Di. 11–13 | <i>Schanzer</i> |
| 1135. Gerard Manley Hopkins (in engl. Sprache), 2 stündig, Mi. 14–16 | <i>Clemen durch Bourke</i> |

- | | |
|---|-----------------------------|
| 1136. Spencer's Poems, 2 stündig, Fr. 8-10 | <i>Clemen durch Moritz</i> |
| 1137. Altenglische Poesie, 2 stündig, Mo. 10-12 | <i>Clemen durch Fischer</i> |
| 1138. Contemporary American Criticism II (in engl. Sprache), 2 stündig, Di. 15-17 | <i>Hardy</i> |

P r o s e m i n a r e :

- | | |
|--|------------------|
| 1139. Shakespeare's "A Midsummer-Night's Dream", 1 stündig, Fr. 12-13 | <i>Clemen</i> |
| 1140. Milton's Poetry (in engl. Sprache), 2 stündig, Do. 15-17 | <i>Schanzer</i> |
| 1141. Samuel Pepys (in engl. Sprache), 2 stündig, Mo. 14-16 | <i>Bourke</i> |
| 1142. Fielding: Tom Jones, 2 stündig, Mo. 9-11 | <i>Gruner</i> |
| 1143. Interpretationsübungen zur englischen Prosa, 2 stündig, Do. 8-10 | <i>Fischer</i> |
| 1144. Dickens: Great Expectations, 2 stündig, Do. 16-18 | <i>Weinstock</i> |
| 1145. Charlotte Brontë: Jane Eyre, Emily Brontë: Wuthering Heights (in engl. Sprache), 2 stündig, Do. 9-11 | <i>Walmsley</i> |
| 1146. Shakespeare: Romeo and Juliet, 2 stündig, Fr. 15-17 | <i>Habicht</i> |
| 1147. James Joyce: Ulysses, 2 stündig, Mi. 8-10 | <i>Beissel</i> |
| 1148. The Poetry of Pope (in engl. Sprache), 2 stündig, Mo. 11-13 | <i>Donaldson</i> |

W i s s e n s c h a f t l i c h e U b u n g e n :

- | | |
|---|---------------|
| 1149. Übungen zu den Aufgaben des Staatsexamens (gemeinsam mit Dr. Bourke, Dr. Fischer, Dr. Moritz und Dr. Schopf) (nur für Examenskandidaten), 2 stündig, 14 tägig, Mo. 8-12 | <i>Wölcke</i> |
| 1150. Grammatikalische und stilistische Übungen an modernen englischen Prosatexten, 2 stündig, Do. 14-16 | <i>Moritz</i> |
| 1151. Englandkundliche Übersetzungen aus dem Englischen, 1 stündig, Di. 17-18 | <i>Sieper</i> |

- | | |
|--|---------------------|
| 1152. Altenglische Übungen: parallele Texte aus der gotischen und altenglischen Bibel, 2 stündig, Di. 9–11 | <i>Schopf</i> |
| 1153. Altenglische Lektüre für Anfänger, 2 stündig, Mi. 9–11 | <i>Scott-Stokes</i> |
| 1154. Altenglische Lektüre für Fortgeschrittene, 2 stündig, Fr. 9–11 | <i>Scott-Stokes</i> |
| 1155. Reading of Modern English Plays, 1 stündig, Di. 12–13 | <i>Pfänder</i> |
| 1156. Reading of an English Play, 1 stündig, Di. 14–15 | <i>Walmsley</i> |
| 1157. Reading of English Poetry, 1 stündig, Mi. 12–13 | <i>Donaldson</i> |
| 1158. Reading of Modern Poetry, 1 stündig, Do. 16–17 | <i>Beissel</i> |

Sprachübungen:

Für die im folgenden Abschnitt aufgeführten Übungen ist Anmeldung nur bei Ausspracheübungen und Conversation erforderlich. Eintragung in die Listen in Z. 355.

- | | |
|---|-----------------|
| 1159. Modern English Language Class for Advanced Students (Translation, Grammar, Composition) – Aufnahmeprüfung in der ersten Sitzung, 2 stündig, Di. 11–13 | <i>Bourke</i> |
| 1160. Translation (für Erstsemester), 2 stündig, Mo. 14–16 | <i>White</i> |
| 1161. Translation (für Erstsemester), 1 stündig, Di. 15–16 | <i>Walmsley</i> |
| 1162. Translation (für Erstsemester), 1 stündig, Fr. 15–16 | <i>Schick</i> |
| 1163. Translation (für Erstsemester), 2 stündig, Do. 14–16 | <i>Beissel</i> |
| 1164. Translation (intermediate), 1 stündig, Kurs A, Mi. 10–11; Kurs B, Fr. 10–11 | <i>Schick</i> |
| 1165. Translation (intermediate), 2 stündig, Mi. 14–16 | <i>Beissel</i> |
| 1166. Translation (intermediate), 2 stündig, Mi. 14–16 | <i>Margetts</i> |
| 1167. Translation from German into English and vice versa (advanced), 2 stündig, Kurs A Mo. 11–13 Kurs B Di. 11–13 | <i>Schick</i> |
| 1168. Translation (advanced), 2 stündig, Kurs A Mo. 16–18 Kurs B Mi. 16–18 | <i>Owen</i> |

| | |
|--|------------------|
| 1169. Translation (advanced), 2 stündig, Do. 9–11 | <i>White</i> |
| 1170. Translation and Syntax (advanced), 2 stündig, Mi. 9–11 | <i>Pfänder</i> |
| 1171. Translation (advanced), 2 stündig, Fr. 9–11 | <i>Margetts</i> |
| 1172. Übersetzungen aus dem Englischen (für Erstsemester), 1 stündig, Di. 10–11 | <i>Freytag</i> |
| 1173. Übersetzungen aus dem Englischen (Mittelstufe), 1 stündig, Fr. 10–11 | <i>Freytag</i> |
| 1174. Übersetzungen aus dem Englischen (Mittelstufe), mit grammatikalischen Übungen, 1 stündig, Do. 10–11 | <i>Mehl</i> |
| 1175. Übersetzung schwieriger englischer Texte ins Deutsche, 2 stündig, Mo. 15–17 | <i>Fischer</i> |
| 1176. Dictation (für Erstsemester), 1 stündig, Mi. 13–14 | <i>Pfänder</i> |
| 1177. Dictation (intermediate), 1 stündig, Mo. 16–17 | <i>White</i> |
| 1178. Dictation (intermediate), 1 stündig, Do. 15–16 | <i>Schick</i> |
| 1179. Dictation (advanced), 1 stündig, Mi. 14–15 | <i>Pfänder</i> |
| 1180. Dictation (advanced), 1 stündig, Mi. 12–13 | <i>Schick</i> |
| 1181. Dictation (advanced), 1 stündig, Fr. 15–16 | <i>Margetts</i> |
| 1182. English Idiomatic Expression, 1 stündig, Mo. 16–17 | <i>Bourke</i> |
| 1183. Composition and Expression (für Erstsemester), 2 stündig, Do. 9–11 | <i>Pfänder</i> |
| 1184. Composition and Expression (für Erstsemester), 2 stündig, Do. 9–11 | <i>Beissel</i> |
| 1185. Composition and Expression (für Erstsemester), 2 stündig, Fr. 13–15 | <i>Margetts</i> |
| 1186. Composition and Expression (für Erstsemester), 2 stündig, Mo. 13–15 | <i>Donaldson</i> |
| 1187. Composition and Expression (intermediate), 2 stündig, Mo. 10–12 | <i>White</i> |
| 1188. Composition and Expression (intermediate), 2 stündig, Do. 14–16 | <i>Walmsley</i> |
| 1189. Composition and Expression (advanced), 2 stündig, Mi. 9–11 | <i>Walmsley</i> |
| 1190. Composition and Expression (advanced), 2 stündig, Di. 13–15 | <i>Margetts</i> |
| 1191. Practical exercises in English idiom, vocabulary, spelling, etc., 1 stündig, Kurs A Di. 16–17 Kurs B Fr. 16–17 | <i>Schick</i> |

1192. Exercises in Grammar, 1 stündig, Do. 10–11 *Schick*
1193. Englische Ausspracheübungen (beschränkte Teilnehmerzahl), 1 stündig, Kurs A Mi. 16–17
Kurs B Mi. 17–18 *Walmsley*
1194. Englische Ausspracheübungen (beschränkte Teilnehmerzahl), 1 stündig, Kurs A Do. 13–14
Kurs B Do. 14–15 *White*
1195. Englische Ausspracheübungen (beschränkte Teilnehmerzahl), 1 stündig, Kurs A Di. 15–16
Kurs B Do. 8–9 *Pfänder*
1196. Exercises in pronunciation and oral expression (beschränkte Teilnehmerzahl), 1 stündig,
Kurs A Mo. 15–16
Kurs B Mi. 15–16 *Owen*
1197. Englische Ausspracheübungen (beschränkte Teilnehmerzahl), 1 stündig, Kurs A Di. 16–17
Kurs B Di. 17–18
Kurs C Mi. 10–11 *Margetts*
1198. Englische Ausspracheübungen (beschränkte Teilnehmerzahl), 1 stündig, Kurs A Mi. 13–14
Kurs B Mi. 14–15
Kurs C Di. 14–15 *Donaldson*
1199. English Conversation (beschränkte Teilnehmerzahl),
1 stündig, Kurs A Di. 13–14
Kurs B Di. 15–16 *Donaldson*
1200. Förderkurs für Erstsemester (vgl. Anschlag am Engl. Seminar), 4 stündig, Do. 8–10, Fr. 17–19 *Schopf*

Siehe auch folgende Vorlesungen und Übungen:
 Nr. 1323 *Weithase*, Die Hochlautung und ihre Stufen.
 Nr. 1324 *Weithase*, Übungen zur Hochlautung.
 Nr. 1326 *Weithase*, Sprachliche Darstellungsübungen an dramatischen Dichtungen.
 Nr. 1327 *Weithase*, Sprachliche Gestaltungsübungen an Dichtungen von Hugo von Hofmannsthal.
 Nr. 1328 *Forchhammer*, Einführung in die allgemeine Sprechkunde.
 Nr. 1329 *Forchhammer*, Stimm- und sprechtechnische Übungen.
 Nr. 1330 *Zehetmeier*, Übungen in freier Rede und Diskussion.

m) Romanische Philologie:

Französisch:

- | | |
|--|--------------------|
| 1201. Geschichte der französischen Literatur im 18. Jahrh., 2 stündig, Di. Fr. 9-10 | <i>Rheinfelder</i> |
| 1202. Les moralistes français (suite): Pascal II, La Roche- foucaud, La Bruyère, 1 stündig, Mi. 17-18 | <i>Letellier</i> |
| 1203. Geschichte der französischen Sprache, 4 stündig, Mi. Do. 8-10 | <i>Bibler</i> |
| 1204. Conférence: Diderot, 1 stündig, Di. 13-14 | <i>Mortier</i> |
| 1205. Cours supérieur: traductions d'examen, 2 stündig, Do. 14-16 | <i>Mortier</i> |
| 1206. Cours moyen: traductions, 1 stündig, Di. 16-17 | <i>Mortier</i> |
| 1207. Grammaire française et dictées, 1 stündig, Di. 15-16 | <i>Mortier</i> |
| 1208. Exercices de style et dissertation, 1 stündig, Do. 16-17 | <i>Mortier</i> |
| 1209. Phonétique pratique, 1 stündig, Do. 17-18 | <i>Mortier</i> |
| 1210. Aspects de la poésie française contemporaine, 1 stündig, Do. 15-16 | <i>Truffaut</i> |
| 1211. Cours moyen: traduction-stylistique, 2 stündig, Di. 14-16 | <i>Truffaut</i> |
| 1212. Cours supérieur: traduction-stylistique, 2 stündig, Mi. 14-16 | <i>Truffaut</i> |
| 1213. Phonétique pratique, 1 stündig, Mo. 15-16 | <i>Truffaut</i> |
| 1214. Composition française, 1 stündig, Di. 11-12 | <i>Windwehr</i> |
| 1215. Cours supérieur: traduction, 1 stündig, Di. 12-13 | <i>Windwehr</i> |
| 1216. Cours moyen: traduction, 1 stündig, Mo. 10-11 | <i>Windwehr</i> |
| 1217. Stylistique française, 1 stündig, Mo. 11-12 | <i>Windwehr</i> |
| 1218. Cours moyen, 2 stündig, Di. Mi. 12-13 | <i>Theisen</i> |
| 1219. Cours élémentaire, 2 stündig, Di. Mi. 13-14 | <i>Theisen</i> |
| 1220. Grundkurs II für Anfänger (Anglisten), 2 stündig, Mi. 14-16 | <i>Theisen</i> |
| 1221. Versions (für höhere Semester), 1 stündig, Di. 14-15 | <i>Theisen</i> |
| 1222. Exercices variés (Gallicismes, Locutions, Proverbes), 1 stündig, Di. 17-18 | <i>Theisen</i> |

- | | |
|---|--------------------|
| 1223. Grammatischer Wiederholungskurs, 2 stündig, Do. 12–14 | <i>Theisen</i> |
| 1224. Praktische Übungen zur französischen Grammatik und Stilistik (Mittelstufe), 1 stündig, Mi. 14–15 | <i>Haensch</i> |
| 1225. Technik der deutsch-französischen Übersetzung, 1 stündig, Mi. 15–16 | <i>Haensch</i> |
| 1226. Französische Stil- und Wortschatzübungen II, 2 stündig, Mi. 10–12 | <i>Morgenstern</i> |
| 1227. Übungen zur franz. Grammatik (Gebrauch der Zeiten; Adverb), 2 stündig, Do. 12–14 | <i>Morgenstern</i> |
| 1228. Französische Grammatik (Syntax des Verbums), 2 stündig, Mo. Do. 10–11 | <i>Marx</i> |
| 1229. Phonetik für die Schulpraxis, 1 stündig, Mo. 11–12 | <i>Marx</i> |
| 1230. Übersetzung schwieriger franz. Texte, 1 stündig, Do. 11–12 | <i>Marx</i> |

Französische Seminare:

- | | |
|---|--------------------|
| 1231. Boileau, Art poétique, 2 stündig, Di. Fr. 10–11 | <i>Rheinfelder</i> |
| 1232. Altfranz. Seminar: Texte des 12. und 13. Jahrhunderts, 2 stündig, Mo. Do. 17–18 | <i>Rheinfelder</i> |
| 1233. Explications de textes, 2 stündig, Mi. 18–20 | <i>Letellier</i> |
| 1234. Interpretationsübungen zur franz. Lyrik des 19. Jahr- hunderts, 2 stündig, Mo. Do. 15–16 | <i>Baehr</i> |

Proseminare:

- | | |
|---|----------------|
| 1235. Le théâtre de Marivaux, 1 stündig, Mo. 13–14 | <i>Mortier</i> |
| 1236. Corneille: «Le Cid», 1 stündig, Di. 14–15 | <i>Mortier</i> |
| 1237. Racine, 1 stündig, Di. 15–16 | <i>Theisen</i> |
| 1238. Le roman français du XX ^e siècle, 1 stündig, Do. 11–12 | <i>Theisen</i> |

Siehe auch folgende Vorlesungen und Übungen:

- Nr. 1323 *Weithase*, Die Hochlautung und ihre Stufen.
 Nr. 1324 *Weithase*, Übungen zur Hochlautung.
 Nr. 1326 *Weithase*, Sprachliche Darstellungsübungen an
dramatischen Dichtungen.
 Nr. 1327 *Weithase*, Sprachliche Gestaltungsübungen an Dich-
tungen von Hugo von Hofmannsthal.
 Nr. 1328 *Forchhammer*, Einführung in die allgemeine
Sprechkunde.
 Nr. 1329 *Forchhammer*, Stimm- und sprechtechnische
Übungen.
 Nr. 1330 *Zehetmeier*, Übungen in freier Rede und
Diskussion.

Italienisch:

1239. Dantes Göttliche Komödie, fortlaufende Lektüre und Erklärung: Paradiso, 2 stündig, Mo. Do. 18-19 *Rheinfelder*
1240. Hauptepochen der italienischen Literatur im Spiegel ausgewählter Texte (Vorlesung und Seminar), 2 stündig, Mo. Do. 16-17 *Baehr*
1241. Teatro Italiano dell' Ottocento, 1 stündig, Fr. 11-12 *Politi*
1242. Tragedie di A. Manzoni, 1 stündig, Fr. 12-13 *Politi*
1243. Italienisch für Anfänger, 2 stündig, Mo. Di. 14-15 *Broccia*
1244. Italienisch für Fortgeschrittene, 2 stündig, Mo. Di. 15-16 *Broccia*
1245. Italienischer Oberkurs (Landeskunde, Sprachgeschichte), 1 stündig, Do. 10-11 *Broccia*
1246. Konversation, 1 stündig, Di. 16-17 *Broccia*
1247. Italienische Literaturgeschichte: "La letteratura del primo Ottocento; in partic. Foscolo", 2 stündig, Mi. 10-12 *Broccia*

Italienisches Seminar:

1248. Hauptepochen der italienischen Literatur im Spiegel ausgewählter Texte (Vorlesung und Seminar), 2 stündig, Mo. Do. 16-17 *Baehr*

Spanisch:

1249. Einführung in die spanische Literatur des 19. und 20. Jahrhunderts, 2 stündig, Mo. 9-11 *Reichenberger*
1250. Introducción a la historia lingüística del catalán, 2 stündig, Fr. 15-17 *Galmés*
1251. Los orígenes de la prosa literaria española: La traducción alfonsí del Calila y Dimna, 1 stündig, Di. 17-18 *Galmés*
1252. Spanische Dichterphilosophen des 20. Jahrhunderts, 2 stündig, Mi. 17-19 *Niedermayer*
1253. Spanisch für Anfänger, 1 stündig, Di. 9-10 *Antón*
1254. Spanische Mittelstufe, 1 stündig, Di. 10-11 *Antón*

1255. Teatro Español contemporaneo, 1 stündig, Di. 11–12 *Antón*
 1256. Spanisch für Fortgeschrittene, 1 stündig, Mi. 9–10 *Antón*
 1257. Ejercicios prácticos (dictado, conversación etc.),
 1 stündig, Mi. 10–11 *Antón*
 1258. Traducción de textos alemanes difíciles, 1 stündig,
 Mi. 11–12 *Antón*
 1259. Spanisch für Anfänger, 2 stündig, Mo. 13–15 *Engl*
 1260. Spanisch für Fortgeschrittene, 2 stündig, Mo. 15–17 *Engl*
 1261. Traducciones, 1 stündig, Do. 13–14 *Engl*
 1262. Dictados, Composiciones, Conversación, 1 stündig,
 Do. 14–15 *Engl*
 1263. Einführung in das Studium der spanischen Sprache
 (Systematik, Bibliographie usw.), 1 stündig, Mi. 16–17 *Haensch*

Spanisches Seminar:

1264. Lektüre und Interpretation des Don Quijote,
 2 stündig, Mi. 14–16 *Reichenberger*
 Siehe auch folgende Vorlesungen und Übungen:
 Nr. 859 *Hüffer*, Einführung in die Geschichte Spaniens.
 Nr. 860 *Hüffer*, 1200 Jahre deutsch-spanische Beziehungen.
 Nr. 1110 *Karlinger*, Übungen zur spanischen Volkskunde.

Portugiesisch:

1265. Portugiesisch für Anfänger, 2 stündig, Mo. 17–19 *Pinto-Novaes*
 1266. Portugiesisch für Fortgeschrittene, 2 stündig,
 Mi. 17–19 *Pinto-Novaes*
 1267. Übersetzung schwieriger Texte ins Portugiesische,
 2 stündig, Mo. 11–13 *Pinto-Novaes*
 1268. Portugiesische Landeskunde, 2 stündig, Fr. 13–15 *Pinto-Novaes*

Rumänisch:

1269. Rumänisch für Fortgeschrittene und Anfänger mit
 Vorkenntnissen, 2 stündig, Di. 18–20 *Turczynski*
 1270. Die moderne rumänische Literatur (mit Übungen),
 2 stündig, Do. 18–20 *Turczynski*
 1271. Praktische rumänische Übungen, 1 stündig, Fr. 16–17 *Popinceanu*
 1272. Rumänisch für Romanisten, 1 stündig, Fr. 17–18 *Popinceanu*

Vulgärlatein:

1273. Einführung in das Vulgärlatein, 2 stündig, Mi. 14–16 *Braun*

n) Slavische und Baltische Philologie:

- | | |
|--|--------------------|
| 1274. Vergleichende Grammatik der slavischen Sprachen II, 2 stündig, Mo. Fr. 10–11 (u.) | <i>Diels</i> |
| 1275. Vergleichende Grammatik der slavischen Sprachen, Syntax, Hauptseminar, 2 stündig, Do. 17–19 | <i>Koschmieder</i> |
| 1276. Aussprachelehre der slav. Sprachen mit besonderer Berücksichtigung des Polnischen u. des Russischen II, 2 stündig, Di. 17–19 | <i>Koschmieder</i> |
| 1277. Altkirchenslavische Grammatik mit Übungen II (Proseminar), 4 stündig, Di. Do. 9–11 | <i>Kunert</i> |
| 1278. Russische historische Grammatik (mit Übungen), 2 stündig, Mo. 13–15 | <i>Schmaus</i> |
| 1279. Historische Grammatik des Polnischen II, 2 stündig, Di. Do. 16–17 | <i>Koschmieder</i> |
| 1280. Grundfragen der Literaturwissenschaft, 1 stündig, Di. 13–14 | <i>Schmaus</i> |
| 1281. Slavische Volksdichtung II, 1 stündig, Di. 14–15 | <i>Schmaus</i> |
| 1282. Geschichte der russ. Literatur (IV), 2 stündig, Fr. 13–15 | <i>Schmaus</i> |
| 1283. Literaturwiss. Hauptseminar, 1 stündig, Fr. 18–19 (u.) | <i>Schmaus</i> |
| 1284. Literaturwiss. Proseminar, 1 stündig, Fr. 17–18 (u.) | <i>Schmaus</i> |
| 1285. Russisch für Anfänger, 2 stündig, Mo. Do. 8–9 | <i>Adamczyk</i> |
| 1286. Russisch für Fortgeschrittene, 2 stündig, Di. Do. 17–18 | <i>Adamczyk</i> |
| 1287. Deutsche Dichtung in russischen Übersetzungen (Interpretationen), 2 stündig, Di. Fr. 8–9 | <i>Adamczyk</i> |
| 1288. Russisch für Anfänger, 2 stündig, Di. 8–10 | <i>Wedel</i> |
| 1289. Russisch für Fortgeschrittene I (Mittelstufe), 2 stündig, Mo. Do. 8–9 | <i>Wedel</i> |
| 1290. Russisch für Fortgeschrittene II (Oberstufe), 2 stündig, Mo. Do. 9–10 | <i>Wedel</i> |
| 1291. Russische Lektüre, 1 stündig, Mi. 8–9 | <i>Wedel</i> |
| 1292. Übersetzungsübungen Deutsch-Russisch und Russisch- Deutsch, 1 stündig, Mi. 9–10 | <i>Wedel</i> |
| 1293. Russische Diktatübungen und Konversation, 1 stündig, Mi. 10–11 | <i>Wedel</i> |

| | |
|---|---------------------|
| 1294. Landeskundliche Übung über die Sowjetunion, 1 stündig, Mo. 10–11 | <i>Wedel</i> |
| 1295. Wortschatzübungen, Nacherzählungen, 1 stündig, Di. 10–11 | <i>Wedel</i> |
| 1296. Ukrainisch für Anfänger, 2 stündig, Zeit nach Vereinbarung | <i>Nakonetschna</i> |
| 1297. Ukrainisch für Fortgeschrittene, 2 stündig, Zeit nach Vereinbarung | <i>Nakonetschna</i> |
| 1298. Geschichtliche Landeskunde der Ukraine, 2 stündig, Zeit nach Vereinbarung | <i>Nakonetschna</i> |
| 1299. Der ukrainische Nationaldichter T. Schewtschenko (1814–1861), mit Lektüre und Interpretation, 2 stündig, Zeit nach Vereinbarung | <i>Nakonetschna</i> |
| 1300. Polnisch, Kurs I, 2 stündig, Di. 14–15, Do. 13–14 | <i>Grosse</i> |
| 1301. Polnisch, Kurs II, 2 stündig, Mi. 13–14, Do. 14–15 | <i>Grosse</i> |
| 1302. Polnisch, Kurs III, 2 stündig, Mi. 14–15, Do. 15–16 | <i>Grosse</i> |
| 1303. Najnowsza literatura polska – lektura, 1 stündig, Mi. 15–16 | <i>Grosse</i> |
| 1304. Co nowego w Polsce? – konwersacja, 1 stündig, Di. 15–16 | <i>Grosse</i> |
| 1305. Tschechisch für Anfänger, 2 stündig, Zeit nach Vereinbarung | <i>Nonnenmacher</i> |
| 1306. Tschechisch für Fortgeschrittene, 2 stündig, Zeit nach Vereinbarung | <i>Nonnenmacher</i> |
| 1307. Lektüre: Šalda, Sova, Březina, 2 stündig, Zeit nach Vereinbarung | <i>Nonnenmacher</i> |
| 1308. Serbokroatisch für Anfänger, 2 stündig, Mo. 9–10, Do. 15–16 | <i>Pribić</i> |
| 1309. Serbokroatisch für Fortgeschrittene (Mittelstufe), 2 stündig, Mo. 10–11, Do. 16–17 | <i>Pribić</i> |
| 1310. Serbokroatisch für Fortgeschrittene (Oberstufe), 2 stündig, Fr. 15–17 | <i>Pribić</i> |

- | | |
|---|---------------------|
| 1311. Übungen zur dalmatinisch-ragusäischen Literatur (16. – 18. Jh.), 2 stündig, Mi. 10–12 | <i>Pribić</i> |
| 1312. Ausgewählte Texte aus der slovenischen Literatur, 2 stündig, Fr. 11–13 | <i>Pribić</i> |
| 1313. Bulgarisch für Anfänger, 2 stündig, Mo. 15–17 | <i>Haralampieff</i> |
| 1314. Bulgarisch für Fortgeschrittene, 2 stündig, Mo. 17–19 | <i>Haralampieff</i> |
| 1315. Lektüre und Interpretation bulgarischer Texte, 2 stündig, Fr. 8.30–10 | <i>Haralampieff</i> |
| 1316. Bulgarien: Land und Leute (mit Lichtbildern), 2 stündig, Fr. 10–12 | <i>Haralampieff</i> |
| 1317. Litauisch für Anfänger, 2 stündig, Mo. Do. 14–15 | <i>Baldauf</i> |
| 1318. Litauische Syntax, 2 stündig, Mo. Do. 15–16 | <i>Baldauf</i> |
| 1319. Übungen zur litauischen Literaturgeschichte (19. und 20. Jahrhundert), 2 stündig, Mo. Do. 16–17 | <i>Baldauf</i> |
| 1320. Lektüre litauischer Texte des 16. Jahrhunderts, 2 stündig, Mo. Do. 17–18 | <i>Baldauf</i> |
| 1321. Liturgischer Gesang der russisch-orthodoxen Kirche: Der aktuelle Gesang, 1 stündig, Mo. 11–12 | <i>v. Gardner</i> |
| 1322. Liturgischer Gesang der russisch-orthodoxen Kirche: Die altrussischen Notationen, ihre Palaeographie (mit Übungen) (Sprachkenntnisse nicht erforderlich), 1 stündig, Mo. 12–13 | <i>v. Gardner</i> |

Siehe auch folgende Vorlesungen:

Nr. 882 *Stadtmüller*, Geschichte Osteuropas im Überblick.

Nr. 887 *Stadtmüller*, Interpretation altrussischer Geschichts-
quellen.

10. Sprechkunde und Sprecherziehung:

- | | |
|--|-----------------|
| 1323. Die Hochlautung und ihre Stufen, 1 stündig, Mi. 13.30–14.15 | <i>Weithase</i> |
| 1324. Übungen zur Hochlautung, 2 stündig, Mi. 14.30–16 | <i>Weithase</i> |
| 1325. Sprechkundliche Therapie von Stimm- und Sprach- krankheiten, 2 stündig, Di. 14–16 | <i>Weithase</i> |

- | | |
|--|--------------------|
| 1326. Sprachliche Darstellungsübungen an dramatischen Dichtungen, 2 stündig, Do. 13.30–15 | <i>Weithase</i> |
| 1327. Seminar: Sprachliche Gestaltungsübungen an Dichtungen von Hugo von Hofmannsthal, 2 stündig, Fr. 13.30–15 | <i>Weithase</i> |
| 1328. Einführung in die allgemeine Sprechkunde (Phonetik) f. H. a. F., 2 stündig, in der ersten Hälfte des Semesters | <i>Forchhammer</i> |
| 1329. Stimm- und sprechtechnische Übungen f. H. a. F., 2 stündig, in der ersten Hälfte des Semesters | <i>Forchhammer</i> |
| 1330. Übungen in freier Rede und Diskussion, für Hörer aller Fakultäten, 2 stündig, Fr. 18–20 | <i>Zehetmeier</i> |

Kurzschrift:

- | | |
|---|-------------|
| 1331. Kurzschrift für Anfänger, 1 stündig, Mi. 8–9 | <i>Beer</i> |
| 1332. Einführung in die Eilschrift mit Diktatübungen, 1 stündig, Mi. 9–10 | <i>Beer</i> |

VII. Naturwissenschaftliche Fakultät

1. Mathematik:

- | | |
|--|-----------------|
| 1333. Höhere Mathematik II A (Differential- und Integralrechnung), 4 stündig, Mo. Do. 10–12 | <i>Kneser</i> |
| 1334. Übungen dazu, 2 stündig, Do. 15–17 | <i>Kneser</i> |
| 1335. Höhere Mathematik II B (Analytische Geometrie und lineare Algebra), 4 stündig, Di. Fr. 10–12 | <i>Knobloch</i> |
| 1336. Übungen dazu, 2 stündig, Mi. 16–18 | <i>Knobloch</i> |
| 1337. Höhere Mathematik IV (Funktionentheorie), 4 stündig, Mo. Do. 10–12 | <i>N. N.</i> |
| 1338. Übungen dazu, 2 stündig, Do. 15–17 | <i>N. N.</i> |
| 1339. Darstellende Geometrie mit Übungen, 6 stündig, Mo. Mi. Fr. 7–9 | <i>Schmidt</i> |
| 1340. Wahrscheinlichkeitsrechnung, 3 stündig, Mi. 10–12, Fr. 10–11 | <i>Richter</i> |
| 1341. Übungen dazu, 1 stündig, Fr. 11–12 | <i>Richter</i> |
| 1342. Allgemeine Topologie, 2 stündig, Di. 10–12 | <i>Kneser</i> |
| 1343. Algebra II, 2 stündig, Mo. 14–16 | <i>Stein</i> |
| 1344. Funktionentheorie mehrerer Veränderlichen, 3 stündig, Do. 14–16, Fr. 14–15 | <i>Stein</i> |
| 1345. Rand- und Eigenwertprobleme, 4 stündig, Mo. 16–18, Di. 14–16 | <i>Seebach</i> |
| 1346. Übungen dazu, 2 stündig, Zeit nach Vereinbarung | <i>Seebach</i> |
| 1347. Darstellungstheorie, 4 stündig, Di. Mi. 16–18 | <i>N. N.</i> |
| 1348. Methode der kleinsten Quadrate, 2 stündig, Di. 9–10, Mi. 8–9 | <i>Richter</i> |
| 1349. Transzendente Zahlen, 2 stündig, Mi. 14–16 | <i>Knobloch</i> |
| 1350. Versicherungsmathematik II, 2 stündig, Mo. 15–17 | <i>Karrer</i> |
| 1351. Sequenzielle Tests, 2 stündig, Di. 12–13, Do. 16–17 | <i>Bierlein</i> |

- | | |
|---|------------------------------------|
| 1352. Das mathematische Erbe der Antike an das Abendland (mit Übungen), 2 stündig, Mo. 17–19, Mi. 18–19 | <i>Vogel</i> |
| 1353. Die historischen Grundlagen der modernen Mathematik, 2 stündig, 14 tägig, Fr. 16–18 | <i>N. N.</i> |
| 1354. Mathematisches Seminar, 2 stündig, Mo. 14–16 | <i>N. N.</i> |
| 1355. Mathematisches Seminar, 2 stündig, Di. 16–18 | <i>Richter</i> |
| 1356. Mathematisches Seminar, 2 stündig, Fr. 15–17 | <i>Stein</i> |
| 1357. Mathematisches Seminar, 2 stündig, Do. 13–15 | <i>Kneser</i> |
| 1358. Mathematisches Seminar, 2 stündig, Do. 16–18 | <i>Knobloch</i> |
| 1359. Mathematisches Kolloquium, 2 stündig, Do. 18–20 | <i>Die Dozenten der Mathematik</i> |

Siehe auch

- Nr. 752 *Stegmüller*, Logische Grundlagen der Mathematik: Axiomatischer Aufbau der Mengenlehre.
 Nr. 753 *Stegmüller*, Seminar: Entscheidungsprobleme in der Logik.
 Nr. 754 *Stegmüller*, Seminar: Konstruktives Denken.

2. Astronomie:

- | | |
|--|-------------------|
| 1360. Astronomisches Kolloquium, 14 tägig, 2 stündig, Sa. 10–12 (gemeinsam mit den anderen Herren) | <i>Schoenberg</i> |
| 1361. Dynamik von Sternsystemen, 1 stündig, Do. 12–13 | <i>Schmeidler</i> |
| 1362. Astronomisches Praktikum, Sternwarte, Zeit nach Vereinbarung | <i>Schmeidler</i> |
| 1363. Interplanetare Materie (Kometen, Meteore, Zodiakallicht), 2 stündig, Di. 18.30–20.00, Sternwarte | <i>Güttler</i> |
| 1364. Physik des interplanetarischen Raumes, 1 stündig, Do. 17–18 | <i>Biermann</i> |
| 1365. Einführung in die Astronomie I, 2 stündig, Di. Do. 11–12 | <i>Schütte</i> |
| 1366. Astronomisches Kolloquium, Sa. 10–12, 14 tägig (gemeinsam mit den andern Herren) | <i>Schütte</i> |

3. Experimentalphysik:

- | | |
|--|--------------|
| 1367. Experimentalphysik für Naturwissenschaftler: Optik und Elektrizität, 5 stündig, Mo. mit Fr. 7.45–8.30, Gr. physikal. Hörsaal | <i>N. N.</i> |
|--|--------------|

1368. Experimentalphysik für Mediziner und Pharmazeuten: Optik und Elektrizität, 4 stündig, Di. mit Fr. 7.45–8.30, Gr. physikal. Hörsaal *N. N.*
1369. Experimentelle Grundlagen der Elementarteilchenphysik, 2 stündig, Mi. 15–17 *Gottstein*
1370. Seminar dazu, 2 stündig, Mo. 14.30–16.00 *Gottstein*
1371. Spezielle Probleme der experimentellen Kernphysik, 2 stündig, Mo. Do. 10–11 *N. N.*
1372. Anfängerpraktikum für Naturwissenschaftler, 3 semestrig, 4 stündig,
 Kurs A Mo. 13–17
 Kurs B Di. 14–18 } I. Physikalisches Institut *N. N.*
 Kurs C Mi. 14–18 }
1373. Praktikum für Naturwissenschaftler und Pharmazeuten: 1 semestrig, 4 stündig, Fr. 13.30–17.30, I. Physikalisches Institut *N. N.*
1374. Praktikum für Mediziner (gem. mit J. Kranz), 3 stündig, I. Physikalisches Institut *N. N.*
1375. Praktikum für Fortgeschrittene (gem. mit F. Fraunberger), ganztägig, I. Physikalisches Institut *N. N.*
1376. Physikalisches Proseminar: 2 stündig, Mo. 17–19 (u.), Kl. physikal. Hörsaal *N. N.*
1377. Physikalisches Oberseminar: 2 stündig, Di. 10.30–12.00 (u.), priv., Kl. physikal. Hörsaal *N. N.*
1378. Anleitung zu selbständigen Arbeiten, ganztägig, I. Physikalisches Institut *N. N.*
1379. Physikalisches Kolloquium, (Zeit und Ort wird jeweils bekanntgegeben, gem. mit Bopp, Faessler, Gerlach, Rollwagen, Schober u. a.) *N. N.*
1380. Angewandte Physik: Elektronik, 2 stündig, Mo. 15–17, Kl. physikal. Hörsaal *Auer*
1381. Höhere Experimentalphysik: Physikalische Optik, 2 stündig, Mo. 11–13, Kl. physikal. Hörsaal *Faessler*
1382. Seminar: Röntgenspektrum und Bindungszustand (u.), priv. *Faessler*

- | | |
|--|--------------------|
| 1383. Anleitungen zu selbständigen Arbeiten, ganztägig, I. Physikalisches Institut | <i>Faessler</i> |
| 1384. Magnetismus I: Grundlagen, 1 stündig, Mi. 10–11, Kl. physikal. Hörsaal | <i>Fraunberger</i> |
| 1385. Ausgewählte Kapitel aus der Entwicklung der Physik, 1 stündig, Mi. 11–12, Gr. physikal. Hörsaal | <i>Gerlach</i> |
| 1386. Anleitungen zu selbständigen Arbeiten, ganztägig, I. Physikalisches Institut | <i>Gerlach</i> |
| 1387. Stoßvorgänge in der Atomphysik, 1 stündig, Fr. 11–12, Kl. physikal. Hörsaal | <i>Kranz</i> |
| 1388. Molekülphysik I: Molekülspektren, 1 stündig, Di. 15–16, Kl. physikal. Hörsaal | <i>Moser</i> |
| 1389. Einführung in die Halbleiterphysik, 1 stündig, 14 tägig, Fr. 14.30–16.00, Kl. physikal. Hörsaal | <i>Welker</i> |
| 1390. Wärmelehre mit Einführung in die Thermodynamik (ab 3. Semester), 2 stündig, Di. Do. 8–9 | <i>Rollwagen</i> |
| 1391. Praktikum für Fortgeschrittene (angew. Physik), (beschränkte Teilnehmerzahl), ganztägig | <i>Rollwagen</i> |
| 1392. Seminar für die ganztägig im Institut arbeitenden Studenten, 2 stündig | <i>Rollwagen</i> |
| 1393. Anleitung zum wissenschaftlichen Arbeiten, ganztägig | <i>Rollwagen</i> |
| 1394. Physik des Hochvakuum (angew. Physik), 1 stündig, Mo. 9–10 | <i>Kinder</i> |
| 1395. Mikroskopie mit Licht und Röntgenstrahlen, 1 stündig, Fr. 11–12 | <i>Kinder</i> |
| 1396. Angewandte Physik: Farbenlehre und Farben- messung, 3 stündig, Mi. 7.30–9.00, Do. 10.00–11.30, Kl. physikal. Hörsaal | <i>Schober</i> |
| 1397. Seminar zur Optik, 2 stündig, Do. 14–16, Institut für medizinische Optik, Arnulfstraße 205 | <i>Schober</i> |
| 1398. Physikalisches Praktikum für Fortgeschrittene, ganztägig, Institut für med. Optik, Arnulfstraße 205 | <i>Schober</i> |
| 1399. Anleitung zu wissenschaftlichen Arbeiten, ganztägig, Institut für medizinische Optik, Arnulfstraße 205 | <i>Schober</i> |

1400. Optisch-lichttechnisches Kolloquium, 2 stündig,
(Zeit und Ort wird jeweils bekanntgegeben) (u.) *Schober*

4. Theoretische Physik:

1401. Quantenmechanik II, 4 stündig, Di. Mi. Do. Fr. 9–10 *Bopp*
 1402. Übungen zur Quantenmechanik, 2 stündig, Di. 16–18 *Bopp*
 1403. Seminar: Spezielle Probleme der theoretischen
Physik, 2 stündig, Fr. 16–18 *Bopp*
 1404. Oberseminar: Felder und Teilchen, 2 stündig,
Do. 16–18 *Bopp*
 1405. Anleitung zu wissenschaftlichen Arbeiten, halbtägig *Bopp*
 1406. Relativitätstheorie, 4 stündig, Di. Mi. Do. Fr. 11–12 *Schlüter*
 1407. Übungen zur Relativitätstheorie, 1 stündig,
Mi. 12–13 *Schlüter*
 1408. Vorstufe zur theoretischen Physik (für 2. Semester),
2 stündig, Do. Fr. 12–13 *Koppe*
 1409. Theorie der Schwankungen, 1 stündig, Fr. 10–11 *Koppe*
 1410. Seminar: Spezielle Probleme der Festkörperphysik,
2 stündig, Fr. 16–18 *Koppe*
 1411. Anleitung zu wissenschaftlichen Arbeiten, halbtägig *Koppe*
 1412. Einführung in die Theorie der Elementarteilchen,
3 stündig, Mo. 16–18, Mi. 17–18 *Heisenberg*
 1413. Seminar über Plasmaphysik, 2 stündig, Mo. 16–18
*Biermann u.
Lüst*
 1414. Wellenausbreitung und Instabilitäten im Plasma,
2 stündig, Di. Do. 10–11 *Lüst*
 1415. Einführung in die theoretische Kernphysik,
2 stündig, Mo. 9–10, Mi. 10–11 *N. N.*
 1416. Physikalisches Kolloquium, 2 stündig, Fr. 18–20
(nach besonderer Ankündigung) *Die Dozenten
der Physik*

5. Chemie:

a) Anorganische Chemie:

1417. Übungen im Experimentieren und Vortragen (für
Lehramtsstudierende) (gem. mit Schmid),
3 stündig, Mo. Mi. 13–16.30, kl. Hörsaal des Instituts
für Anorganische Chemie, Meiserstraße 1 *Wiberg*

1418. Anorganisches und physikalisch-chemisches Kolloquium (gem. mit *Schwab* und den Dozenten der anorganischen und physikalischen Chemie), 14 tagig (u.), Mo. 17–19, kl. Horsaal des Instituts fur Anorganische Chemie, Meiserstrae 1 *Wiberg*
1419. Anorganisch-chemisches Seminar (gem. mit den Dozenten der anorganischen Chemie), 1 stundig (u.), Do. 16–17, kl. Horsaal des Instituts fur Anorganische Chemie, Meiserstrae 1 *Wiberg*
1420. Anorganisches Grundpraktikum fur Chemiker (gem. mit *Fischer*, *Schmidt* und *Wille*), ganztagig, Mo. mit Fr. 8–18, Sa. 8–12, Institut fur Anorganische Chemie, Meiserstrae 1 *Wiberg*
1421. Anorganisches Fortgeschrittenenpraktikum fur Chemiker (gem. mit *Fischer* und *Schmidt*), $\frac{1}{2}$ Semester, ganztagig, Institut fur Anorganische Chemie, Meiserstrae 1 *Wiberg*
1422. Anorganisch-chemisches Praktikum fur Naturwissenschaftler (gem. mit *Fischer* und *Schmidt*), ganz- oder halbtagig, Mo. mit Fr. 8–18, Sa. 8–12, Institut fur Anorganische Chemie, Meiserstrae 1 *Wiberg*
1423. Anleitung zu selbstandigen wissenschaftlichen Arbeiten (gem. mit den Dozenten der anorganischen Chemie), ganztagig, Institut fur Anorganische Chemie, Meiserstrae 1 *Wiberg*
1424. Spezielle anorganische Chemie I, 2 stundig, Mo. Do. 10–11, gr. biolog. Horsaal, Luisenstr. 16 *Fischer*
1425. Anorganische Chemie in systematischer Betrachtungsweise II, 3 stundig, Mo. Mi. Fr. 7–8, kl. Horsaal des Instituts fur Anorganische Chemie, Meiserstr. 1 *M. Schmidt*
1426. Analytische Chemie II (fur Anfanger), 3 stundig, Di. Mi. Do. 11–12, gr. biolog. Horsaal, Luisenstr. 16 *Wille*
1427. Die Chemie in wasserahnlichen Losungsmitteln, 1 stundig, Fr. 10–11, kl. Horsaal des Instituts fur Anorganische Chemie, Meiserstrae 1 *Klement*

1428. Ausgewählte Kapitel der analytischen Chemie,
1 stündig, Mo. 10–11, kl. Hörsaal des Instituts für
Anorganische Chemie, Meiserstraße 1 *Lux*
1429. Seminar für Chemiewirtschaft, 1 stündig (u.), 14 tägig,
Mo. 10–12, Raum 111 des Instituts für Anorganische
Chemie, Meisterstraße 1 *Balke*
- b) Organische Chemie:
1430. Organische Experimentalchemie, 5 stündig,
Mo. mit Fr. 9–10, gr. biolog. Hörsaal, Luisenstr. 16 *Huisgen*
1431. Organisch-chemisches Praktikum (gem. mit S. H ü -
n i g), priv., ganz- oder halbtägig, Mo. mit Fr. 8–18,
Sa. 8–12, Institut für Organische Chemie, Karlstr. 23 *Huisgen*
1432. Chemisches Praktikum für Mediziner (gem. mit
E. D a n e), 6 stündig in 4 Parallelkursen; Termine s.
Sonderanschlüsse, Institut für Organische Chemie,
Karlstraße 23 *Huisgen*
1433. Anleitung zu selbständigen wissenschaftlichen Arbei-
ten (gem. mit den Dozenten der organischen Chemie),
nur ganztägig, Institut für Organische Chemie,
Karlstraße 23 *Huisgen*
1434. Organisch-chemisches Seminar (gem. mit S. H ü n i g),
1 stündig, Fr. 17.15–18.15, kl. biolog. Hörsaal,
Luisenstraße 14 *Huisgen*
1435. Organisch-chemisches und Biochemisches Kolloquium
(gem. mit den Dozenten der Organischen- und Bio-
chemie), 1 stündig, alle 14 Tage, Mo. 17–18,
kl. biolog. Hörsaal, Luisenstraße 14 *Huisgen*
1436. Organische Chemie für Fortgeschrittene II, 3 stündig,
Di. Mi. Do. 12–13, gr. biolog. Hörsaal, Luisenstr. 16 *Hünig*
1437. Allgemeine Regeln der organischen Chemie,
2 stündig, Do. 11–13, kl. biolog. Hörsaal, Luisenstr. 14 *E. Schmidt*
1438. Heterozyklen, 2. Hälfte (mit besonderer Berücksich-
tigung der Naturstoffe), 2 stündig, Mi. Fr. 12–13,
Liliput-Hörsaal, Karlstraße 23, 1. St., Zi. 43 *Bertho*
1439. Theoretische organische Chemie II, 3 stündig,
Di. Do. 14–15.05, kl. Hörsaal des Instituts für Anorga-
nische Chemie, Meiserstraße 1 *Klages*

1440. Gattermann-Seminar (gem. mit H. Behringer),
2 stündig, Mi. 17.30–19.00, kl. biolog. Hörsaal,
Luisenstraße 14 *Klages*
1441. Chemisches Seminar für Mediziner II (Organische
Chemie) (Teil des Chemischen Praktikums für Medi-
ziner), 2 stündig, Mi. 16–18, gr. biolog. Hörsaal,
Luisenstraße 16 *Dane*
1442. Grundzüge der Makromolekularen Chemie, 2 stündig,
Mi. Fr. 9–10, kl. Hörsaal des Instituts für Anorgan.
Chemie, Meiserstraße 1 *Behringer*
1443. Physikalische Methoden in der organischen Chemie,
2 stündig, Do. 13.15–14.45, kl. biolog. Hörsaal,
Luisenstraße 14 *Ugi*
- c) Biochemie:
1444. Spezielle Biochemie II, 3 stündig,
Di. Mi. Do. 8.20–9.05, kl. biolog. Hörsaal *Lynen*
1445. Biochemisches Praktikum (nach Vereinbarung),
ganztägig für 4–6 Wochen, Institut für Biochemie,
Karlstraße 23–25 *Lynen*
1446. Anleitung zu selbständigen wissenschaftlichen Arbei-
ten (gem. mit L. Jaenicke), ganztägig,
Institut für Biochemie, Karlstraße 23–25 *Lynen*
1447. Organisch-chemisches und biochemisches Kolloquium
(gem. mit den Dozenten der organischen Chemie und
Biochemie), 1 stündig, alle 14 Tage, Mo. 17–18,
kl. biolog. Hörsaal *Lynen*
1448. Nucleotid-coenzyme, 2 stündig, Mo. Fr. 8–9 *Jaenicke*
1449. Anleitung zu selbständigen wissenschaftlichen Arbei-
ten, Mo.–Fr. ganztägig, Max-Planck-Institut für Bio-
chemie und Physiologisch-Chemisches Institut,
Goethestraße 31 und 33 *Butenandt (ge-
meinsam mit
Dannenberg,
Karlson, Niemer
u. Rubenstroth)*
1450. Praktikum über Chromatographie u. Elektrophorese
(für Chemiker, Naturwissenschaftler und Mediziner),
Dauer etwa 4 Wochen, ganztägig, nach Vereinbarung,
Max-Planck-Institut für Eiweiß- u. Lederforschung,
Schillerstraße 46 *Graßmann*
1451. Anleitung zu selbständigen wissenschaftlichen Arbei-
ten, ganztägig, Max-Planck-Institut für Eiweiß- und
Lederforschung, Schillerstraße 46 *Graßmann*

d) Chemische Technologie:

1452. Chemie und Technologie der Kunststoffe, 2 stündig,
Di. Fr. 11–12, kl. Hörsaal d. Inst. f. Anorgan. Chemie,
Meiserstraße 1 *Hüttel*
1453. Chemisch-technologisches Praktikum, ganztägig (für
2–3 Wochen), Zeit nach Vereinbarung *Hüttel*

e) Physikalische Chemie:

1454. Physikalische Chemie III (Atom und Molekel),
3 stündig, Mo. Fr. 8–9, Mi. 10–11, gr. biolog. Hörsaal,
Luisenstraße 14 *Schwab*
1455. Physikalisch-chemisches Praktikum, halbtägig,
Mo. mit Fr. 8–18, Physikalisch-Chemisches Institut,
Sophienstraße 11 *Schwab*
1456. Anleitung zu selbständigen wissenschaftlichen Arbei-
ten, ganztägig (gem. mit Dickel, Stuke, Wittig und
Noller), Physikalisch-Chemisches Institut,
Sophienstraße 11 *Schwab*
1457. Physikalisch-chemische Rechenübungen, 1 stündig,
Di. 9–10, kl. Hörsaal des Instituts für Anorganische
Chemie, Meiserstraße 1 (u.) *Schwab*
1458. Photochemie, 1 stündig, Do. 11–12, kl. Hörsaal des
Instituts für Anorganische Chemie, Meiserstraße 1 *Schwab*
1459. Anorganisches und physikalisch-chemisches Kollo-
quium (gem. mit Wiberg und den Dozenten der anor-
ganischen und physikalischen Chemie), 14 tägig,
1 stündig, Mo. 17–18, kl. Hörsaal des Instituts für
Anorganische Chemie, Meiserstraße 1 (u.) *Schwab*
1460. Besprechung neuerer physikalisch-chemischer Arbei-
ten, 1 stündig, Di. 15–16, Kolloquiumsraum des
Physik.-Chemischen Instituts, Sophienstraße 11 (u.) *Schwab*
1461. Einführung in die mathematische Behandlung der Na-
turwissenschaften, 3 stündig, Di. Mi. Do. 10–11, kl.
Hörsaal des Instituts für Anorganische Chemie, Mei-
serstraße 1 *Dickel*

1462. Einführung in die statistische Thermodynamik,
2 stündig, Di. Do. 8-9, kl. Hörsaal des Instituts für
Anorganische Chemie, Meiserstraße 1 *Stuke*
1463. Chemische Physik des Aufbaus von Atom und Mo-
lekel II, 2 stündig, Di. Do. 11-12, Kolloquiumsraum
des Physik.-Chemischen Instituts, Sophienstraße 11 *Wittig*
1464. Der Festkörper und seine Wirkung als Katalysator,
2 stündig, Mo. 12-1, Do. 10-11, Kolloquiumsraum des
Physik.-Chemischen Instituts, Sophienstraße 11 *Noller*
1465. Anleitung zu selbst. wiss. Arbeiten auf dem Gebiet
der Physikal. Chemie. Ort: Chem. Labor des Institu-
tes f. Physiologie und Ernährung der Tiere, ganz-
tägig, Mo.-Sa., Veterinärstraße 13 *W. Krauss*
1466. Gesetzmäßigkeiten in der Molekülspektrographie.
Ort und Zeit werden durch Anschlag bekannt gege-
ben, 2 stündig *W. Krauss*

6. Pharmazie und Lebensmittelchemie:

1467. Pharmazeutische Chemie (in 4 Teilen), Teil IV:
Cyclische Verbindungen, 4 stündig
Do. Fr. 8.15-9.45, gr. bot. Hörsaal, Menzinger Str. 67 *Bamann*
1468. Analytisch-chemisches Praktikum für Pharmazeuten
und Lebensmittelchemiker (gem. mit den Assistenten
des Instituts), halb- und ganztägig, Institut für Phar-
mazie u. Lebensmittelchemie, Pettenkoferstraße 14 a,
Nebenstelle Luisenstraße 14 a, bzw. Nebenstelle
Franz-Schrank-Straße 9 *Bamann*
1469. Pharmazeutisch-chemisches Praktikum (gem. mit den
Assistenten des Instituts), ganztägig,
Institut für Pharmazie und Lebensmittelchemie,
Pettenkoferstraße 14 a, bzw. Nebenstelle Franz-
Schrank-Straße 9 *Bamann*
1470. Praktikum in galenischer Pharmazie und in pharma-
zeutischer Homöopathie (gem. mit Ullmann),
3 stündig, Zeit nach Vereinbarung, Institut für Phar-
mazie und Lebensmittelchemie, Pettenkoferstr. 14 a *Bamann*

1471. Galenisch-pharmazeutisches Seminar (gem. mit Ullmann), 3 stündig, Zeit nach Vereinbarung, Institut für Pharmazie und Lebensmittelchemie, Pettenkoferstraße 14 a (u.) *Bamann*
1472. Lebensmittelchemisches Praktikum (gem. mit den Assistenten des Instituts), halb- und ganztägig, Institut-Nebenstelle Franz-Schrank-Straße 9 *Bamann*
1473. Wissenschaftliche Exkursionen, Zeit nach Vereinbarung (u.) *Bamann*
Hörhammer
1474. Pharmazeutisches, Lebensmittelchemisches und Pharmakognostisches Kolloquium (gem. mit den Dozenten und Assistenten der Institute), 14 tägig (u.) *Bamann*
Hörhammer
1475. Anleitung zu wissenschaftlichen Arbeiten (gem. mit den Dozenten für Pharmazie und Lebensmittelchemie), ganztägig *Bamann*
1476. Ausgewählte Kapitel der Pharmazie, 2 stündig, Mo. 11.00–11.45, Do. 11.45–12.30, gr. botan. Hörsaal, Menzinger Straße 67 *Reichert*
1477. Neuere Arzneimittel (in 3 Teilen), Teil I, 1 stündig, Do. 18.15–19.00, kl. Hörsaal des Physiol.-Chem. Inst., Goethestraße 33, Eingang Pettenkoferstraße *Reichert*
1478. Spezielle Lebensmittelchemie (in 3 Teilen), Teil III: Wasser, Abwasser, Heilwasser, 1 stündig, Ort und Zeit nach Vereinbarung *Souci*
1479. Verfahren zur Haltbarmachung der Lebensmittel, 1 stündig, Ort und Zeit nach Vereinbarung *Souci*
1480. Pharmazeutisch-chemische Untersuchungsverfahren (in 2 Teilen), Teil II: Untersuchung von Arzneigemischen und Arzneispezialitäten, 2 stündig. Do. 10–11.30, Gr. botan. Hörsaal, Menzinger Str. 67 *Thies*
1481. Physiologisch-chemische Untersuchungsverfahren (Blut, Harn, Magenflüssigkeit u. a.) mit Übungen für Pharmazeuten, 4 stündig, Zeit nach Vereinbarung, Gr. botan. Hörsaal, Menzinger Straße 67 *Thies*

1482. Chemie u. Technik der Herstellung wichtiger Lebensmittel (in 3 Teilen), Teil II, 2 stündig, Do. 8.15–9.45, Bibliothek der Deutschen Forschungsanstalt für Lebensmittelchemie, Leopoldstraße 175 *Thaler*
1483. Probleme und Tatsachen der galenischen Pharmazie (in 2 Teilen), Teil I, 2 stündig, Fr. 9.45–11.15, Gr. botan. Hörsaal, Menzinger Straße 67 *Springer*
1484. Mikrobiologische Verfahren in Pharmazie u. Lebensmittelchemie unter Einschluß der Grundzüge der Bakteriologie u. Hygiene, 1 stündig, Do. 12.45–13.30, Gr. botan. Hörsaal, Menzinger Straße 67 *Springer*
1485. Lehrausflüge zur Besichtigung von Betrieben der Lebensmittelindustrie, Zeit nach Vereinbarung (u.) *Springer*
1486. Pharmazeutische Technologie (in 2 Teilen), Teil II: Emulsionen, Salben, Seifen, Pflaster, Zäpfchen, 2 stündig, Mo. 9.15–10.45, Gr. botan. Hörsaal, Menzinger Straße 67 *Ullmann*
1487. Pharmazeutische Homöopathie, 1 stündig, Mo. 8.15–9.00, Gr. botan. Hörsaal, Menzinger Str. 67 *Ullmann*
1488. Analytische Chemie für Pharmazeuten und Lebensmittelchemiker, 2 stündig, Mo. 10–12, Gr. biolog. Hörsaal, Luisenstraße 14 *Kallinich*
1489. Neuere Arzneimittelsynthesen (in 2 Teilen), Teil I, 1 stündig, Ort und Zeit nach Vereinbarung *Schriever*
1490. Allgemeine Bestimmungen und Nomenklatur des Nachtrags zum DAB 6 (in 2 Teilen), Teil II, 1 stündig, Ort und Zeit nach Vereinbarung *Schriever*
1491. Biochemische Betrachtungen im Bereich der Pharmazie, 1 stündig, Mi. 16.30–17.15, kl. Hörsaal des Physiol.-Chem. Instituts, Goethestraße 33, Eingang Pettenkoferstraße *Trapmann*
1492. Die modernen Verteilungsverfahren; ihre Geschichte und ihre Anwendung auf den Gebieten der Pharmazie (Papierchromatographie, Adsorptionschromatographie, Elektrophorese usw.), 1 stündig, Do. 17.15–18.00, kl. Hörsaal des Physiol.-Chem. Instituts, Goethestraße 33, Eingang Pettenkoferstraße *Trapmann*

1493. Die arzneiliche Wirkung als Folge bekannter biochemischer Reaktionen, 2 stündig.
Ort und Zeit nach Vereinbarung *Riehl*
1494. Apotheken- und Arzneimittelrecht (in 2 Teilen),
Teil I, 1 stündig, Zeit nach Vereinbarung,
Pharmakolog. Institut, Nußbaumstraße 28 *Schlemmer*
1495. Lebensmittelgesetzgebung mit praktischen Beispielen
(in 3 Teilen), Teil II, 1 stündig, Zeit nach Vereinbarung,
Bibliothek der Deutschen Forschungsanstalt für
Lebensmittelchemie, Leopoldstraße 175 *Hamann*
1496. Buchführung und Steuerekunde, 2 stündig,
Ort und Zeit nach Vereinbarung *Scherpf*
1497. Anwendung moderner Analysenverfahren auf dem
Gebiet der Lebensmittelchemie (Gaschromatographie,
Infrarotspektroskopie, Polarographie usw.),
1 stündig, Ort und Zeit nach Vereinbarung *Lücke*
1498. Auswerteübungen zu den modernen Analysenverfahren,
1 stündig, Ort und Zeit nach Vereinbarung *Lücke*

7. Pharmazeutische Arzneimittellehre (Pharmakognosie):

1499. Pharmazeutische Arzneimittellehre (Pharmakognosie)
(in 4 Teilen), Teil III: Anthelmintica, Expectorantia
und Cardiacia, 2 stündig, Do. 17.00–18.30, Gr. biolog.
Hörsaal, Luisenstraße 14 *Hörhammer*
1500. Einführung in das Praktikum zur Pharmazeutischen
Arzneimittellehre (in 4 Teilen), Teil III: Radices und
Rhizomata (gem. mit den Assistenten des Instituts),
1 stündig, Di. 7.30–8.15, für 3., 4., 5. und 6. Semester,
Gr. biolog. Hörsaal, Luisenstraße 14 *Hörhammer*
1501. Ausgewählter Stoff aus der Pharmazeutischen Arznei-
mittellehre (in 4 Teilen), Teil III: Species (gem. mit
den Assistenten des Instituts), 1 stündig, Di. 8.15–9.00,
für 3., 4., 5. und 6. Semester, Gr. biolog. Hörsaal,
Luisenstraße 14 *Hörhammer*

1502. Mikroskopische Übungen und andere Untersuchungsverfahren zur Pharmazeutischen Arzneimittellehre (in 4 Teilen), Teil III: Radices und Rhizomata (gem. mit H. W a g n e r und den Assistenten des Instituts), 4 stündig, Di. 9–12 für 5. und 6. Semester und Teilnehmer des galenischen Praktikums; Mi. 9–12 für 3. und 4. Semester, Institut für Pharmazeutische Arzneimittellehre, Karlstraße 29 *Hörhammer*
1503. Übungen in der pharmakognostischen Teeanalyse (in 4 Teilen), Teil III (gem. mit den Assistenten des Instituts), 4 stündig, Di. 13–16 für 5. und 6. Semester und Teilnehmer des galenischen Praktikums; Mi. 13–16 für 3. und 4. Semester, Institut für Pharmazeutische Arzneimittellehre, Karlstraße 29 *Hörhammer*
1504. Pharmazeutisches und pharmakognostisches Kolloquium (gem. mit E. Bamann und den Dozenten und Assistenten der Institute), 14 tägig, Ort und Zeit nach Vereinbarung (u.) *Hörhammer*
1505. Wissenschaftliche Exkursionen (gem. mit E. Bamann), Zeit nach Vereinbarung (u.) *Hörhammer*
1506. Allgemeine Botanik für Tiermediziner, 2 stündig, Mi. 8.30–10, Hörsaal I, Veterinärstraße 13 *Hörhammer*
1507. Spezielle Botanik mit besonderer Berücksichtigung der Futter- und Giftpflanzen für Tiermediziner, 2 stündig, Mi. 7.00–8.30, Hörsaal I, Veterinärstr. 13 *Hörhammer*
1508. Pharmakognostische Exkursionen für Tiermediziner, Zeit nach Vereinbarung (u.) *Hörhammer*
1509. Anleitung zu wissenschaftlichen Arbeiten (gem. mit H. W a g n e r), ganztägig, Mo. mit Fr. 8–18, Sa. 8–12, Institut für Pharmazeutische Arzneimittellehre, Karlstraße 29 *Hörhammer*
1510. Einführung in pflanzenchemische Arbeiten, Teil II, 2 stündig, Zeit nach Vereinbarung, Kleiner Hörsaal, Institut für Pharmazeutische Arzneimittellehre, Karlstraße 29 *Wagner*

8. Kristallographie und Mineralogie:

1511. Mineralogie, 3 stündig, Mo. 10–12 und wahlweise Di. 10–11 oder Do. 9–10 *Menzer*
1512. Übungen zur Mineralogie, 2 stündig, wahlweise Di. 11–13 oder Do. 10–12 *Menzer*
1513. Kristallstruktur, 3 stündig, Di. 16.30–18, Do. 15–16 *Menzer*
1514. Übungen im Bestimmen von Kristallstrukturen, 2 stündig, Do. 16–18 (beschränkte Teilnehmerzahl) *Menzer*
1515. Kristallographische und mineralogische Übungen für Fortgeschrittene, halbtägig *Menzer*
1516. Anleitung zu wissenschaftlichen Arbeiten, halbtägig *Menzer*
1517. Ausgewählte Kapitel aus der Edelsteinkunde, Teil II, 14 tägig, 2 stündig, Zeit nach Vereinbarung (u.) *Eppler*

9. Allgemeine und angewandte Geologie:

1518. Geologie II für Forstleute, 1 stündig, Di. 10–11, Geologisches Institut, Luisenstraße 37 *Maucher*
1519. Gesteinskundliches Praktikum für Forstleute, 2 stündig, Di. 11–13, Geologisches Institut *Maucher*
1520. Geologisches Praktikum für Anfänger (Karte und Profil), 2 stündig, Do. 15–17, Geologisches Institut *Maucher*
1521. Lagerstättenkunde, 2 stündig, Mi. Fr. 10–11, Geologisches Institut *Maucher*
1522. Anleitung zu selbständigen wissenschaftlichen Arbeiten (gemeinsam mit Prof. Dr. Neumaier u. Priv.-Doz. Dr. Schneider) *Maucher*
1523. Einführung in die Grundprobleme der Geologie, 2 stündig, Di. 16–18, Geologisches Institut *Neumaier*
1524. Einführung in tektonische Arbeitsmethoden (mit Übungen), 2 stündig, Geologisches Institut *Schneider*
1525. Gesteinskundliche Übungen für Naturwissenschaftler, 2 stündig, Di. 15–17, Geologisches Institut *Schneider*
1526. Geologische Zeichen- und Kartierungsübungen, 6 tägig, Geologisches Institut (nach vorheriger Anmeldung, Zeit nach Vereinbarung) *Schneider*

1527. Einführung in die Geologie der Alpen (mit Exkursion), 2 stündig, Fr. 15–17, Geologisches Institut, Luisenstraße 37 *E. Kraus*
1528. Anleitung zu selbständigen geolog. Arbeiten in den Alpen, nach Vereinbarung *E. Kraus*
1529. Spektralanalyse für Mineralogen und Geologen, 2 stündig, Mo. 15–17, Geolog. Institut, Luisenstr. 37/I; Anmeldung im Sekretariat *Preuss*

10. Gesteinskunde:

1530. Sedimentgesteine, 3 stündig, Di. 10–12, Do. 11–12, Inst. f. Gesteinskunde, Luisenstraße 37 *Fischer*
1531. Petrographische Arbeitsmethoden, 2 stündig, Fr. 10–12, Inst. f. Gesteinsk., Luisenstraße 37 *Fischer*
1532. Mikroskop. Praktikum für Anfänger, 3 stündig, Mo. 9–12, Inst. f. Gesteinsk., Luisenstraße 37 *Fischer*
1533. Mikroskop. Praktikum f. Fortgeschrittene, 6 stündig, Mo. Di. 14–17, Inst. f. Gesteinsk., Luisenstraße 37 *Fischer*
1534. Selbständige mikroskop. Arbeiten, 15 stündig, nach Vereinbarung, Inst. f. Gesteinsk., Luisenstraße 37 *Fischer*
1535. Makroskop. Bestimmungsübungen an Gesteinen, 3 stündig, nach Vereinbarung, Inst. f. Gesteinsk. *Fischer*

11. Geophysik:

1536. Physikalische Eigenschaften der Gesteine, 2 stündig, Di. Do. 9–10, Institut für Angewandte Geophysik, Richard-Wagner-Straße 10 *Angenheister*
1537. Ergänzungsvorlesung mit Übungen, 1 stündig, Mi. 9–10, Institut f. Angewandte Geophysik *Angenheister*
1538. Gesteinsmagnetismus, 1 stündig, Zeit nach Vereinbarung *Angenheister*
1539. Geophysikalische Übungen (gem. mit O. Förtsch), 4 stündig, Zeit und Ort nach Vereinbarung *Angenheister*

1540. Geophysikalisches Seminar, 2 stündig, 14 tägig,
Zeit und Ort nach Vereinbarung (u.) *Angenheister*
1541. Anleitung zu selbständigen wissenschaftlichen Arbeiten, Zeit und Ort nach Vereinbarung *Angenheister*
1542. Physik der festen Erde, 2 stündig, Fr. 14–16,
Institut für Angewandte Geophysik *Hardtwig*
1543. Geodynamik des Erdkörpers, 2 stündig, Fr. 16–18,
Institut für Angewandte Geophysik *Hardtwig*
1544. Probleme der physikalischen und geologischen Erd-
bebenkunde, 1 stündig, Mi. 12–13, Institut für Ange-
wandte Geophysik *Förtsch*
1545. Geophysikalische Übungen (gem. mit G. Angen-
heister), 4 stündig, Zeit und Ort nach Vereinbarung *Förtsch*

12. Paläontologie und historische Geologie:

1546. Historische Geologie (Erdgeschichte) mit Lehrwande-
rungen, 4 stündig, Di. mit Fr. 8–9, Institut für Palä-
ontologie und historische Geologie *Dehm*
1547. Paläontologisch-stratigraphisches Praktikum, ganz-
oder halbtägig *Dehm, Hagn*
1548. Anleitung zu wissenschaftlichen Arbeiten, ganz- oder
halbtägig *Dehm*
1549. Die Stratigraphie und Paläogeographie der Bayeri-
schen Alpen und ihres Vorlandes (mit Exkursionen),
2 stündig, Zeit nach Vereinbarung *Hagn*
1550. Die Tertiärformation in Europa, 1 stündig, Zeit nach
Vereinbarung *Hagn*
1551. Anleitung zu wissenschaftlichen Arbeiten auf dem
Gebiet der Mikropaläontologie, ganz- oder halbtägig *Hagn*

13. Botanik:

1552. Allgemeine Botanik (für Naturwissenschaftler, Phar-
mazeuten und Mediziner), 5 stündig, Mo. Di. 15–17,
Do. 15–16, Großer biologischer Hörsaal, Luisenstr. 14 *Brauner*
1553. Mikroskopischer Kurs für Anfänger (Zellen- und Ge-
webelehre), 4 stündig, Mi. 14–18, Mikrosäle des Bo-
tanischen Instituts, Voranmeldung erforderlich, Teil-
nehmerzahl begrenzt *Brauner*

1554. Großes Praktikum II (Angiospermen), 20 stündig, Mo. mit Fr. 8–12, Botanisches Institut, Voranmeldung erforderlich, Teilnehmerzahl begrenzt *Brauner, gemeinsam mit Schötz*
1555. Physiologischer Kurs, 5 stündig, Di. 8–12 und 13–17 (Parallelkurs), Physiologischer Kurssaal des Botanischen Instituts, Voranmeldung erforderlich, Teilnehmerzahl begrenzt *Brauner, gemeinsam mit Rau*
1556. Botanisches Kolloquium (gemeinsam mit den übrigen Dozenten der Botanischen Institute) (u. S.), nach Vereinbarung *Brauner*
1557. Seminar für Doktoranden und Staatsexamenskandidaten, 2 stündig, Mi. 8.00–9.30, Kleiner Hörsaal des Botanischen Instituts (u.) *Brauner, Merxmüller*
1558. Systematische Botanik II (Angiospermen), 4 stündig, Di. Do. 14–16, Großer Hörsaal des Botanischen Instituts *Merxmüller*
1559. Übungen zur Pflanzenbestimmung und Blütenmorphologie, 3 stündig, Mo. 14–17, Mikrosäle des Botanischen Instituts *Merxmüller*
1560. Exkursionen zum Bestimmungskurs (u.) *Merxmüller*
1561. Grundzüge der ökologischen Pflanzengeographie, 3 stündig, Zeit und Ort nach Vereinbarung *Gessner*
1562. Mikrobiologie 1. Teil, 2 stündig, Fr. 15.00–16.30, Kleiner Hörsaal des Botanischen Instituts *Bukatsch*
1563. Mikrobiologischer Kurs, 2. Teil, 3 stündig, Fr. 16.45 bis 18.15, Physiologischer Kurssaal des Botanischen Instituts *Bukatsch*
1564. Erbgutschädigung durch Strahlen und chemische Einwirkungen, 2 stündig, Do. 16.30–18.00, Ort siehe Anschlag *Barthelmeß*
1565. Genetische Grundlagen, Methoden und Ziele der Pflanzenzüchtung, 1 stündig, Fr. 14–15, Kleiner Hörsaal des Botanischen Instituts *Barthelmeß*
1566. Praktische Übungen zur Vererbungslehre, 4 stündig, Fr. 14–17, Mikrosäle des Botanischen Instituts *Schötz*

1567. Blütenökologische Übungen, 2 stündig, Mi. 10–12, Mikrosäle des Botanischen Instituts *Poelt*
1568. Mooskunde (Vorlesung und Kurs), 3 stündig, Mi. 15 bis 18, Physiologischer Kurssaal des Botanischen Instituts *Poelt*
1569. Exkursionen zu „Mooskunde“ (u.) *Poelt*
1570. Anleitung zu selbständigen wissenschaftlichen Arbeiten, ganz- oder halbtägig:
- a) physiologischer Richtung *Brauner*
 - b) systematischer und pflanzengeographischer Richtung *Merxmüller*
 - c) physiologisch-ökologischer Richtung *Gessner*
 - d) physiologischer und mikrobiologischer Richtung *Bukatsch*
 - e) cytologischer und genetischer Richtung *Barthelmeß*
 - f) genetisch-physiologischer Richtung *Schötz*
 - g) systematischer und pflanzengeographischer Richtung *Poelt*
1571. Ausgewählte Kapitel aus dem Gebiet des Naturschutzes und der Landschaftsökologie, 2 stündig, mit Exkursionen, Zeit nach Vereinbarung, Kristallographisches Institut, Luisenstraße 37/II *O. Kraus*

14. Zoologie:

1572. Vergleichende Anatomie für Mediziner und Biologen, 3 stündig, Mo. Di. 17.10–18.15, Großer biolog. Hörsaal *Autrum*
1573. Zoologische Übungen für Mediziner (Baupläne und Vererbung), 3 stündig, Fr. 16.15–18.30, Großer biolog. Kurssaal *Autrum*
1574. Zoologische Übungen für Anfänger (Biologen; Zoologen im Nebenfach), 5 stündig, Mi. 15–17, Fr. 16.15 bis 18.30, Großer biolog. Kurssaal *Autrum*
1575. Großes zoolog. Praktikum I und II, ganztägig *Autrum*
2576. Zoologisches Seminar (gem. mit den Dozenten der Zoologie), 14 tägig, Do. 17–19, Kleiner biolog. Hörsaal *Autrum*
1577. Zoologisches Kolloquium (gem. mit den Dozenten und Assistenten des Institutes) (u. S.), nach Vereinbarung *Autrum*

- | | |
|--|----------------------|
| 1578. Vergleichende Physiologie II (Bewegung, Nervensystem, Sinnesorgane), 2 stündig, Di. Fr. 10–11, Großer biolog. Hörsaal | <i>Autrum</i> |
| 1579. Anleitung zu wissenschaftlichen Arbeiten, ganztägig (gemeinsam mit Buchner, Burkhardt, v. Dehn, Jacobs, Kahmann, Lindauer, Schneider, Schwartzkopff) | <i>Autrum</i> |
| 1580. Spezielle Zoologie IV (Wirbeltiere), 4 stündig, Di. Fr. 9–10, Do. 9–11, Kleiner biolog. Hörsaal | <i>Kaestner</i> |
| 1581. Anleitung zu wissenschaftlichen Arbeiten, ganztägig | <i>Kaestner</i> |
| 1582. Spezielle Ethologie der Wirbeltiere, 2 stündig, Mi. 8–10, Kleiner biolog. Hörsaal | <i>Lorenz</i> |
| 1583. Bestimmungsübungen an einheimischen Insekten, 4 stündig, Di. Do. 11–13, Großer biolog. Kurssaal | <i>Jacobs</i> |
| 1584. Biologie der Insekten, 2 stündig, Do. Fr. 16–17, Kleiner biolog. Hörsaal | <i>Jacobs</i> |
| 1585. Allgemeine Sinnesphysiologie, 1 stündig, Mi. 10–11, Kleiner biolog. Hörsaal | <i>Burkhardt</i> |
| 1586. Orientierung der Tiere, 2 stündig, Di. Do. 15–17, Kleiner biolog. Hörsaal | <i>Lindauer</i> |
| 1587. Feinstruktur der Stütz- und Bindegewebe, 1 stündig, Mo. 11–12, Kleiner biolog. Hörsaal | <i>Schneider</i> |
| 1588. Vergleichende Physiologie der mechanischen Sinne, 1 stündig, Di. 11–12, Kleiner biolog. Hörsaal | <i>Schwartzkopff</i> |
| 1589. Ausgewählte Kapitel der vergleichenden Stoffwechselphysiologie: Verdauung, 1 stündig, Mi. 11–12, Kleiner biolog. Hörsaal | <i>Langer</i> |
| 1590. Grundzüge der Wirbeltierentwicklung, 1 stündig, Fr. 11–12, Kleiner biolog. Hörsaal | <i>v. Dehn</i> |
| 1591. Evolutionsgeschichte der Wirbeltiere, 2 stündig, Mo. Mi. 12–13, Kleiner biolog. Hörsaal | <i>Kahmann</i> |
| 1592. Kurs zur Anatomie der Insekten, 3 stündig, Mi. 14–16.30 | <i>Renner</i> |
| 1593. Die Tierwelt des Meeres, 1 stündig, Di. 14–15, Kleiner biolog. Hörsaal | <i>Hellmich</i> |

1594. Exkursionen zur Kenntnis der Tierwelt der Alpen,
nach Vereinbarung *Hellmich*
1595. Anleitung zu wissenschaftlichen Arbeiten im Bereich
der Zoologischen Staatssammlung, ganztägig *Hellmich*
1596. Einführung in Methodik und Praxis der Feldornitho-
logie mit Exkursionen, 1 stündig, Fr. 14–15, Kleiner
biolog. Hörsaal *Wüst*
1597. Die Fortpflanzungsarten im Tierreich, 1 stündig,
Mo. 16–17, Kleiner biolog. Hörsaal *Buchner*

15. Anthropologie und Humangenetik:

1598. Art- und Rassenlehre beim Menschen, 2 stündig,
Di. 18.00 s. t. *Saller*
1599. Angewandte Anthropologie, 1 stündig, Mo. 15.15 *Saller*
1600. Die Rassenlehre des Nationalsozialismus in Wissen-
schaft und Propaganda, 1 stündig, Zeit nach Verein-
barung *Saller*
1601. Humangenetik I (Grundlagen der menschlichen Erb-
lehre), 1 stündig, Di. 17.00 s. t. *Zieglmayer*
1602. Anthropologie der Proteine, 1 stündig, Zeit nach
Vereinbarung *Baitsch*
1603. Die menschlichen Blutgruppen und ihre Vererbung,
1 stündig, Zeit nach Vereinbarung *Schwarzfischer*
1604. Anthropologischer Meßkurs II, a) praktische Übun-
gen; b) statistische Bearbeitung, 1 stündig (alle 14
Tage 2 Stunden), Mi. 18.15–19.45 *Baitsch,
Schwarzfischer,
Zieglmayer*
1605. Anthropologisches Kolloquium über neuere Arbei-
ten, 1 stündig, Mi. 17.15–18.00 *Saller,
gemeinsam mit
Baitsch,
Schwarzfischer,
Zieglmayer*
1606. Anleitung zu selbständigen wissenschaftlichen Ar-
beiten, halbtägig, Zeit nach Vereinbarung *Saller,
gemeinsam mit
Baitsch,
Schwarzfischer,
Zieglmayer*

1607. Anleitung zu praktischen Arbeiten im Institut, Zeit nach Vereinbarung

*Saller,
gemeinsam mit
Baitsch,
Schwarzfischer,
Ziegelmayr*

Die Vorlesung „Art- und Rassenlehre beim Menschen“ findet im großen Hörsaal für Geologie, Luisenstraße 37/I statt (Eingang auch durch das Institut für Anthropologie und Humangenetik möglich). Die Vorlesung „Die Rassenlehre des Nationalsozialismus in Wissenschaft und Propaganda“ wird voraussichtlich in der Universität, Geschwister-Scholl-Platz, gehalten. Die anderen Vorlesungen und Übungen finden im Hörsaal des Instituts für Anthropologie und Humangenetik, Richard-Wagner-Straße 10/I, statt.

16. Geographie:

1608. Länderkunde von Mitteleuropa II, 4 stündig, Di. Mi. Do. Fr. 9–10

Louis

1609. Geographisches Oberseminar, 2 stündig, Do. 10–12

Louis

1610. Geographisches Unterseminar, Geomorphologie, 2 stündig, Fr. 11–13

*Louis durch
Weischet*

1611. Physiogeographisches Praktikum, 2 stündig, Zeit nach Vereinbarung

*Louis durch
Wilhelm*

1612. Anleitung zu wissenschaftlichen Arbeiten (gemeinsam mit den übrigen Dozenten der Geographie), halbtägig (u.)

Louis

1613. Münchener Geographisches Kolloquium, gemeinsame Veranstaltung der Geographischen Institute der Universität und der Technischen Hochschule, 2 stünd. (u.)

Louis

1614. Geographische Exkursionen in Gemeinschaft oder im Wechsel mit den übrigen Dozenten der Geographie nach besonderer Ankündigung (u.)

Louis

1615. Deutschland und der europäische Wirtschaftsraum, 4 stündig, Mo. 11–13, Di. 8–9, Fr. 12–13

Thiel

1616. Die Länder des vorderen Orients, 2 stündig, Mo. 17–18, Fr. 10–11

Thiel

1617. Wirtschaftsgeographisches Seminar, 2 stündig, Di. 18–20

Thiel

- | | |
|---|----------------------|
| 1618. Wirtschaftsgeographisches Oberseminar, 2 stündig, Mo. 18–20 | <i>Thiel</i> |
| 1619. Länderkunde der britischen Inseln (Westeuropa Teil II), 3 stündig, Di. 17–18, Do. 16–18 | <i>Fehn</i> |
| 1620. Geographisches Oberseminar (Themen über West- europa), 2 stündig, Mi. 16–18 | <i>Fehn</i> |
| 1621. Geographisches Unterseminar (Karteninterpretation), 2 stündig, Di. 10–12 | <i>Fehn</i> |
| 1622. Probleme der Entwicklungsländer geographisch ge- sehen mit Beispielen aus 4 Kontinenten, 2 stündig, Mo. 15–17 | <i>Fochler-Hanke</i> |
| 1623. Einführung in die Länderkunde der Alpen, 2 stündig, Mo. 10–12 | <i>Schaefer</i> |
| 1624. Der Kontinent Südamerika, 3 stündig, Di. Mi. Do. 13–14 | <i>Weischet</i> |
| 1625. Länderkunde von Skandinavien, 2 stündig, Di. Do. 8–9 | <i>Wilhelm</i> |
| 1626. Einführung in die Flußkunde, 2 stündig, Di. Do. 14–15 | <i>van Rinsum</i> |

17. Meteorologie:

- | | |
|--|---------------------------|
| 1627. Meteorologie II, 3 stündig, Mo. Di. Do. 16–17, Forstliche Forschungsanstalt | <i>Möller</i> |
| 1628. Langwellige Strahlung der Atmosphäre, 2 stündig, nach Vereinbarung | <i>Möller</i> |
| 1629. Meteorologisches Kolloquium (gemeinsam mit Kolle- gen), Di. 17.30, nach bes. Plan, Forstliche Forschungs- anstalt (u.) | <i>Möller</i> |
| 1630. Meteorologisches Seminar, alle 14 Tage, 2 stündig, Di. 17.30 (u.) | <i>Müller Hofmann</i> |
| 1631. Meteorologisches Instrumentenpraktikum (gemein- sam mit Ass. Dr. Kraus), 3 stündig, Mi. 14–17 | <i>Hofmann</i> |
| 1632. Dynamik der Atmosphäre, 2 stündig, Do. 14–16 | <i>N. N.</i> |
| 1633. Praktische Radar-Meteorologie, 2 stündig, Do. 17–19 | <i>Müller</i> |
| 1634. Ausgewählte Kapitel aus der Geschichte der Mete- orologie, 2 stündig, Di. 15–17 | <i>Rossmann</i> |
| 1635. Anleitung zu Wetterbeobachtungen (gemeinsam mit Ass. Dr. Kraus), 2 stündig, nach Vereinbarung | <i>Hofmann</i> |

Leibesübungen

I. Vorlesungen und Übungen des Hochschulinstituts für Leibesübungen:

1. Übungen und Wettkämpfe in allen Sportarten für Studierende aller Fakultäten (Anfänger und Fortgeschrittene). Übungszeiten und -stätten zu ersehen aus dem Programm-Heft „Hochschulsport“ des Sommersemesters *Michalke*
2. Ausbildung zum Sportarzt:
 - a) Praktikum: Einführung in die wichtigsten Sportarten. Einschreibung in den Sprechstunden des Hochschulinstituts *Michalke*
 - b) Sportmedizin II (u. S.), 1 stündig, Mi. 13–14, Chirurg. Klinik, Nußbaumstraße 20 *Pöschl (Med. Fak.)*
 - c) Sportmassage (u. S.), 1 stündig, Do. 16–17, Chirurgische Klinik, Nachbehandlungsraum, Nußbaumstraße 20 *Pöschl (Med. Fak.)*
3. Sportmedizinisches Praktikum: nach Plan. Anmeldungen in der Sprechstunde des Instituts *Michalke*

II. Bayerische Sportakademie:

1. a) Praktische und theoretische Ausbildung für Studierende des Faches Leibeserziehung im Lehramt an höheren Schulen (Grundausbildung) *Otto Vogt*
- b) Grundzüge der Anatomie II, 2 stündig *Dziallas*
Grundzüge der Physiologie II, 2 stündig
Di. 16–18, Physiolog. Institut, Pettenkoferstraße 12 *Kapal (Med. Fak.)*
Grundzüge der Psychologie, 1 stündig *N.N.*
Geschichte der Leibesübungen (Neuzeit), 2 stündig *Otto Vogt*

- | | |
|-------------------------------------|------------------------|
| Unterrichtslehre, 2 stündig: | |
| Studenten | <i>Rosenbauer</i> |
| Studentinnen | <i>Winter-Dietrich</i> |
| Übungsstättenbau, 1 stündig | <i>Ortner</i> |
| Erste Hilfe, 1 stündig | <i>Kochner</i> |
| Grundzüge der Orthopädie, 2 stündig | <i>Kochner</i> |
-
2. a) Praktische und theoretische Ausbildung für Studierende des Faches Leibeserziehung im Lehramt an höheren Schulen (Weiterbildung 4. Semester) *Otto Vogt*
 - b) Medizinisch-biologische Grundlagen der Leibesübungen (Seminar I), 2 stündig *Kochner*
 Lehrarbeit mit praktischen Übungen, 1 stündig:
 Studenten *Rosenbauer*
 Studentinnen *v. Unold*
 Rettungsschwimmen (Lehrscheinausbildung), 2 stündig *Rosenbauer*
 3. a) Praktische und theoretische Ausbildung für Studierende des Faches Leibeserziehung im Lehramt an höheren Schulen (Weiterbildung 6. Semester) *Otto Vogt*
 - b) Medizinisch-biologische Grundlagen der Leibesübungen (Seminar II), 2 stündig *Kochner*
 Lehrarbeit mit praktischen Übungen, 1 stündig:
 Studenten *Rosenbauer*
 Studentinnen *v. Unold*

Kurzschrift

- | | |
|---|-------------|
| Kurzschrift für Anfänger, 1 stündig, Mi. 8-9 | <i>Beer</i> |
| Einführung in die Eilschrift mit Diktatübungen, 1 stündig, Mi. 9-10 | <i>Beer</i> |
| Sprechstunde: Nach den Übungen | |
| Wohnung: Mü.-Feldmoching, Ratoldstr. 12 (32 04 76) | |

Prüfungsämter und Prüfungsausschüsse

- 1. Landesjustizprüfungsamt beim Bayerischen Staatsministerium der Justiz, Prüfungskommission für die erste juristische Staatsprüfung.**
München 35 (Justizpalast, Zimmer Nr. 357/III)
Telefon-Nr. 5 59 75 90

Vorsitzender: Dr. Karl Gelbert, Ministerialrat
Stellvertretende Vorsitzende: Dr. Sigmund Elsässer, Oberlandesgerichtspräsident, München; Dr. Johannes Mang, Regierungspräsident von Oberbayern, München

- 2. Prüfungsausschuß für Diplomvolkswirte**
Pfister Bernhard, Dr., o. Professor, Vorsitzender
Jecht Horst, Dr., o. Professor, stellv. Vorsitzender
Prüfungskanzlei: Universitätsgebäude, Zimmer 236
- 3. Prüfungsausschuß für Diplomkaufleute und Diplomhandelslehrer**
Hintner Otto, Dr., o. Professor, Vorsitzender
Heinen Edmund, Dr., o. Professor, stellvertr. Vorsitzender
Prüfungskanzlei: Seminargebäude, Zimmer 01
- 4. Forstlicher Prüfungsausschuß (Amalienstraße 52, 1. Stock)**
Backmund Fritz, Dr., o. Professor, Vorsitzender
- 5. Ausschuß für die ärztl. Vorprüfung (Universitätsgebäude Zi. 114)**
Wagner Richard, Dr., o. Professor, Vorsitzender
Bachmann Rudolf, Dr., o. Professor, stellvertr. Vorsitzender
- 6. Ausschuß für die ärztliche Prüfung (Universitätsgebäude Zi. 114)**
Forst August Wilhelm, Dr., o. Professor, Vorsitzender
- 7. Ausschuß für die zahnärztl. Vorprüfung (Univ.-Gebäude Zi. 114)**
Wagner Richard, Dr., o. Professor, Vorsitzender
Bachmann Rudolf, Dr., o. Professor, Vorsitzender
- 8. Ausschuß für die zahnärztliche Prüfung (Univ.-Gebäude Zi. 114)**
Forst August Wilhelm, Dr., o. Professor, Vorsitzender
- 9. Ausschuß für die tierärztl. Vorprüfung (Univ.-Gebäude Zi. 114)**
Grau Hugo, Dr., o. Professor, Vorsitzender
Liebmann Hans, Dr., o. Professor, stellvertr. Vorsitzender

10. **Ausschuß für die tierärztliche Prüfung** (Univ.-Gebäude Zi. 114)
Westhues Melchior, Dr., o. Professor, Vorsitzender
11. **Ausschuß für die Diplom-Psychologen-Prüfung** (Vor- und Hauptprüfung) (Universitätsgebäude, Zimmer 212)
Lersch Philipp, Dr., o. Professor, Vorsitzender
12. **Ausschuß für die Diplom-Chemiker-Prüfung** (Vor- und Hauptprüfung) (Universitätsgebäude, Zimmer 152)
Wiberg Egon, Dr., o. Professor, Vorsitzender
13. **Ausschuß für die pharmazeutische Prüfung** (Univ.-Gebäude Zi. 212)
Bamann Eugen, Dr., o. Professor, Vorsitzender
Hörhammer Ludwig, Dr., o. Professor, stellvertr. Vorsitzender
14. **Ausschuß für die Prüfung der Lebensmittel-Chemiker** (Vor- und Hauptprüfung) (Innenministerium, Abteilung Gesundheitswesen, Brienner Straße 55, F. 22 85 11)
Knies Wilhelm, Regierungsdirektor, Vorsitzender
Kaiser Karola, Oberregierungsrätin } stellvertr. Vorsitzende
Bamann Eugen, Dr., o. Professor }
15. **Prüfungsausschuß für die Diplom-Geologen-Prüfung** (Vor- und Hauptprüfung) (Universitätsgebäude, Zimmer 152)
Maucher Albert, Dr., o. Professor, Vorsitzender
Dehm Richard, Dr., o. Professor, stellvertr. Vorsitzender
16. **Prüfungsausschuß für die Diplom-Physiker-Prüfung** (Vor- und Hauptprüfung) (Universitätsgebäude, Zimmer 152)
Bopp Fritz, Dr., o. Professor, Vorsitzender
17. **Prüfungsausschuß für die Diplom-Mathematiker-Prüfung** (Vor- und Hauptprüfung) (Universitätsgebäude, Zimmer 152)
Vorsitzender: Der geschäftsführende Vorstand des Mathematischen Instituts
18. **Prüfungsausschuß für die Diplom-Geophysiker-Prüfung** (Vor- und Hauptprüfung) (Universitätsgebäude, Zimmer 152)
Angenheister Gustav, Dr., o. Professor, Vorsitzender
19. **Prüfungsausschuß für Diplom-Meteorologen-Prüfung** (Vor- und Hauptprüfung) (Universitätsgebäude, Zimmer 212)
Möller Fritz, Dr., o. Professor, Vorsitzender

Zusammenfassende Übersicht der Studierenden im Winter-Halbjahr 1960/61

I. Übersicht über die Zahl der Studierenden im Winter-Halbjahr 1960/61

| Fakultät | 1 | 2 | 3 |
|--|----------|-----------|---------------------|
| | Deutsche | Ausländer | Im Ganzen (1 und 2) |
| Theologische Fakultät | 375 | 48 | 423 |
| Juristische Fakultät | 2768 | 58 | 2826 |
| Staatswirtschaftliche Fakultät 3734 | | | |
| davon Volkswirtschaft | 949 | 96 | 1045 |
| „ Betriebswirtschaft | 2465 | 110 | 2575 |
| „ Forstwissenschaft | 104 | 10 | 114 |
| Medizinische Fakultät 3166 | | | |
| davon Medizin | 2272 | 480 | 2752 |
| „ Zahnmedizin | 286 | 128 | 414 |
| Tierärztliche Fakultät | 397 | 51 | 448 |
| Philosophische Fakultät | 4953 | 493 | 5446 |
| Naturwissenschaftliche Fakultät 3295 | | | |
| davon Naturwissenschaft | 2649 | 254 | 2903 |
| „ Pharmazie | 380 | 12 | 392 |
| Insgesamt | 17598 | 1740 | 19338 |
| Dazu kommen noch: | | | |
| Gasthörer | | | 221 |
| Gasthörerinnen | | | 100 |
| Studenten anderer Münchener Hochschulen, die an der Universität Vorlesungen belegt haben | | | 243 |
| Insgesamt | | | 19902 |

564

Unter den 19338 Studierenden sind 5376 Frauen und zwar in der

| Fakultät | 1 | 2 | 3 |
|--|----------|-----------|---------------------|
| | Deutsche | Ausländer | Im Ganzen (1 und 2) |
| theologischen Fakultät | 18 | 2 | 20 |
| juristischen Fakultät | 332 | 6 | 338 |
| staatswirtschaftlichen Fakultät 607 | | | |
| davon Volkswirtschaft | 232 | 10 | 242 |
| „ Betriebswirtschaft | 355 | 10 | 365 |
| medizinischen Fakultät 1059 | | | |
| davon Medizin | 851 | 78 | 929 |
| „ Zahnmedizin | 102 | 28 | 130 |
| tierärztlichen Fakultät | 66 | 3 | 69 |
| philosophischen Fakultät | 2336 | 217 | 2553 |
| naturwissenschaftlichen Fakultät 730 | | | |
| davon Naturwissenschaft | 477 | 21 | 498 |
| „ Pharmazie | 230 | 2 | 232 |
| Insgesamt | 4999 | 377 | 5376 |

Unter den Studierenden stehen im ersten Halbjahr 2745 und zwar in der

| Fakultät | 1 | 2 | 3 |
|--------------------------------------|----------|-----------|---------------------|
| | Deutsche | Ausländer | Im Ganzen (1 und 2) |
| theologischen Fakultät | 17 | 1 | 18 |
| juristischen Fakultät | 316 | 4 | 320 |
| staatswirtschaftlichen Fakultät 551 | | | |
| davon Volkswirtschaft | 159 | 19 | 178 |
| „ Betriebswirtschaft | 350 | 19 | 369 |
| „ Forstwissenschaft | 2 | 2 | 4 |
| medizinischen Fakultät 370 | | | |
| davon Medizin | 278 | 16 | 294 |
| „ Zahnmedizin | 55 | 21 | 76 |
| tierärztlichen Fakultät | 58 | 6 | 64 |
| philosophischen Fakultät | 830 | 35 | 865 |
| naturwissenschaftlichen Fakultät 557 | | | |
| davon Naturwissenschaft | 482 | 48 | 530 |
| „ Pharmazie | 27 | — | 27 |
| Insgesamt | 2574 | 171 | 2745 |

II. Übersichtliche Darstellung des Ab- und Zuganges (Ohne Hörer)

| Vortrag | 1 | 2 | 3 |
|--|----------|-----------|---------------------|
| | Deutsche | Ausländer | Im Ganzen (1 und 2) |
| Bei Abschluß des amtlichen Verzeichnisses waren im letzten Halbjahr aufgenommen: | 16199 | 1712 | 17911 |
| Nachträglich wurden mit besonderer Genehmigung aufgenommen und eingeschrieben: | — | — | — |
| Sohin Bestand des letzten Halbjahres | 16199 | 1712 | 17911 |
| Davon sind abgegangen | 3534 | 567 | 4101 |
| Es sind demnach geblieben | 12665 | 1145 | 13810 |
| Für das laufende Halbjahr sind hinzugekommen: | 4933 | 595 | 5528 |
| So daß in diesem Halbjahr eingeschrieben sind . | 17598 | 1740 | 19338 |
| Davon sind beurlaubt 7 | | | |

III. Ausscheidung nach der Staatsangehörigkeit.

| Staats- angehörigkeit | Fakultät | | | | | | | | | | Im Ganzen | |
|----------------------------|--------------|-------------|-----------------|--------------------|-----------------|---------|-------------|-------------|----------------|-----------------------------|-----------|-----------|
| | Theologische | Juristische | Staatswirtsch. | | | Medizin | Zahnmedizin | Tiermedizin | Philosophische | Natur- wissenschaftliche | | Pharmazie |
| | | | Volkswirtschaft | Betriebswirtschaft | Forstwirtschaft | | | | | | | |
| A. Deutsche: Zahl A: | 375 | 2768 | 949 | 2465 | 104 | 2272 | 286 | 397 | 4953 | 2649 | 380 | 17598 |
| B. Ausländer: I. Europa | | | | | | | | | | | | |
| Belgien | 1 | — | — | — | — | — | — | — | 4 | 1 | — | 6 |
| Bulgarien | — | — | — | — | — | 1 | — | — | — | — | — | 1 |
| Dänemark | — | — | — | — | 1 | — | — | — | 1 | 1 | — | 3 |
| Finnland | — | — | — | — | — | 6 | 3 | — | 4 | — | — | 13 |
| Frankreich | 1 | 2 | — | 3 | — | — | — | — | 8 | 2 | — | 16 |
| Griechenland | 7 | 19 | 25 | 16 | 1 | 87 | 43 | 25 | 38 | 75 | 2 | 338 |
| Großbritannien | — | 1 | — | — | — | — | 1 | 1 | 21 | 2 | — | 26 |
| Irland | 1 | — | — | — | — | — | — | — | 2 | — | — | 3 |
| Island | — | — | — | — | — | 1 | 2 | — | 2 | 1 | — | 6 |
| Italien | 3 | 1 | 2 | 5 | 1 | 5 | — | 1 | 23 | 8 | — | 49 |
| Jugoslawien | — | — | — | 2 | — | 1 | 5 | 1 | 3 | 4 | — | 16 |
| Lettland | — | — | — | — | — | 1 | — | — | 1 | — | — | 2 |
| Litauen | — | — | — | — | — | — | — | — | 1 | — | — | 1 |
| Luxemburg | — | — | 1 | 1 | — | — | — | — | 6 | 1 | — | 9 |
| Niederlande | 3 | — | 1 | 3 | — | — | — | 1 | 8 | — | — | 16 |
| Norwegen | — | — | — | — | — | 13 | 47 | — | 3 | — | — | 63 |
| Österreich | 1 | 2 | 2 | 17 | 3 | 13 | 1 | 4 | 33 | 12 | — | 88 |
| Polen | — | — | — | — | — | — | — | — | 2 | — | — | 2 |
| Portugal | 1 | — | — | — | — | 1 | — | — | 1 | 2 | — | 5 |
| Schweden | — | — | 1 | — | — | 2 | 1 | — | 2 | — | — | 6 |
| Schweiz | 9 | 3 | 4 | 6 | — | 3 | — | — | 19 | 1 | — | 45 |
| Spanien | 9 | 5 | 6 | 1 | — | 1 | — | — | 17 | 4 | — | 43 |
| Ungarn | 1 | 4 | 4 | 6 | — | 18 | — | 4 | 10 | 3 | — | 50 |
| Zahl I: | 37 | 37 | 46 | 60 | 6 | 153 | 103 | 37 | 209 | 117 | 2 | 807 |

| Staats- angehörigkeit | Fakultät | | | | | | | | | | Im. Ganzen | |
|-----------------------------------|--------------|-------------|----------------------|-------------------------|------------------------|---------|-------------|-------------|----------------|-----------------------------|------------|-----------|
| | Theologische | Juristische | Staatswirtsch. | | | Medizin | Zahnmedizin | Tiermedizin | Philosophische | Natur- wissenschaftliche | | Pharmazie |
| | | | Volks- wirtschaft | Betriebs- wirtschaft | Forst- wissenschaft | | | | | | | |
| II. Außereuro- päische Länder: | | | | | | | | | | | | |
| Afghanistan | — | — | — | — | — | — | — | — | — | 6 | — | 6 |
| Algerien | — | — | 1 | — | — | — | — | — | 1 | — | — | 2 |
| Argentinien | — | 1 | — | 2 | — | 1 | — | 2 | 3 | 1 | — | 10 |
| Äthiopien | — | — | — | — | — | 1 | — | 1 | — | — | — | 2 |
| Bolivien | — | — | 2 | 1 | — | — | — | — | — | 2 | — | 5 |
| Brasilien | — | — | 1 | — | — | 1 | — | — | 4 | 4 | — | 10 |
| Chile | 1 | 1 | — | — | — | — | — | — | 3 | — | 1 | 6 |
| China | 2 | — | — | 3 | — | 1 | — | — | 2 | 4 | — | 12 |
| Costa Rica | — | — | — | — | — | — | 1 | — | — | 1 | — | 2 |
| Ecuador | — | — | — | 2 | — | 1 | — | — | 1 | — | — | 4 |
| Ghana | — | — | — | — | — | 1 | — | — | — | — | — | 1 |
| Guatemala | — | — | — | — | — | 1 | — | — | 1 | — | — | 2 |
| Haiti | — | — | — | — | — | 1 | — | — | — | 1 | — | 2 |
| Hong Kong | — | — | — | — | — | 1 | — | — | — | — | — | 1 |
| Indien | — | 1 | — | 1 | — | 11 | — | — | 2 | 12 | 3 | 30 |
| Indonesien | 2 | — | 1 | — | — | 3 | — | — | 2 | 2 | 2 | 12 |
| Irak | — | — | 2 | 1 | — | 13 | — | — | 1 | 2 | — | 19 |
| Iran | — | 5 | 5 | 3 | — | 135 | 15 | 2 | 13 | 20 | 1 | 199 |
| Israel | — | 1 | — | — | — | 9 | 1 | 1 | 2 | 1 | — | 15 |
| Jamaika | — | — | — | — | — | 1 | — | — | — | — | — | 1 |
| Japan | — | 2 | 2 | — | — | 2 | — | — | 11 | 1 | — | 18 |
| Jordanien | — | 1 | 1 | — | — | 19 | — | — | 1 | 2 | — | 24 |
| Kanada | 2 | — | 1 | — | — | 3 | — | — | 7 | — | — | 13 |
| Kolumbien | — | — | — | — | — | 1 | — | — | — | — | — | 1 |
| Korea | — | 2 | 2 | 3 | — | 1 | — | — | 7 | 6 | — | 21 |
| Kuba | — | — | — | — | — | — | — | — | 1 | 1 | — | 2 |
| Kuwait | — | — | — | — | — | 1 | — | — | — | — | — | 1 |
| Libanon | — | — | — | 1 | — | 5 | — | — | 1 | 3 | — | 10 |
| Liberia | — | — | — | — | — | 2 | — | — | — | — | — | 2 |
| Marokko | — | — | 1 | — | — | — | — | — | — | — | — | 1 |
| Mexiko | — | — | — | 1 | — | 1 | — | — | 3 | 1 | — | 6 |
| Nicaragua | — | — | — | 1 | — | — | — | — | 1 | — | — | 2 |
| Übertrag: | 7 | 14 | 19 | 19 | — | 216 | 17 | 6 | 67 | 70 | 7 | 442 |

| Staats- angehörigkeit | Fakultät | | | | | | | | | | Im Ganzen | |
|---------------------------------------|--------------|-------------|----------------------|-------------------------|----------------------|---------|-------------|-------------|----------------|-----------------------------|-----------|-----------|
| | Theologische | Juristische | Staatswirtsch. | | | Medizin | Zahnmedizin | Tiermedizin | Philosophische | Natur- wissenschaftliche | | Pharmazie |
| | | | Volls- wirtschaft | Betriebs- wirtschaft | Forst- wirtschaft | | | | | | | |
| Übertrag: | 7 | 14 | 19 | 19 | | 216 | 17 | 6 | 67 | 70 | 7 | 442 |
| Nigeria | — | — | — | — | — | 3 | — | — | — | — | — | 3 |
| Pakistan | — | — | — | — | 1 | 2 | — | — | — | 2 | — | 5 |
| Peru | — | — | 1 | 1 | — | 4 | — | — | 1 | 1 | — | 8 |
| Südafrika | — | — | 1 | — | — | 1 | — | 1 | 3 | 2 | — | 8 |
| Sudan | — | — | — | — | 1 | — | — | — | 1 | — | — | 2 |
| Tunesien | — | — | — | — | — | — | — | — | 1 | — | — | 1 |
| Türkei | — | 6 | 5 | 13 | — | 3 | 3 | — | 5 | 13 | 1 | 49 |
| Uruguay | — | — | — | — | — | 1 | — | — | 1 | — | — | 2 |
| Venezuela | — | — | — | 1 | — | — | — | — | — | 1 | — | 2 |
| Ver. Arab. Republ. | — | — | — | — | — | — | — | — | — | — | — | — |
| a) Ägypten | — | 1 | 1 | 1 | — | 26 | — | — | 3 | 11 | 1 | 44 |
| b) Syrien | — | — | 5 | 2 | — | 13 | — | — | 4 | 3 | 1 | 28 |
| Vereinigte Staaten von Nordamerika | 4 | — | 8 | 4 | 1 | 38 | 1 | 3 | 177 | 28 | — | 264 |
| Vietnam | — | — | 2 | — | — | — | — | — | — | 1 | — | 3 |
| Zypern | — | — | — | — | — | 3 | — | — | 4 | — | — | 7 |
| Zahl II: | 11 | 21 | 42 | 41 | 3 | 310 | 21 | 10 | 267 | 132 | 10 | 868 |
| III. Staatenlos | — | — | 8 | 9 | 1 | 17 | 4 | 4 | 17 | 5 | — | 65 |
| Zahl II u. III: | 11 | 21 | 50 | 50 | 4 | 327 | 25 | 14 | 284 | 137 | 10 | 933 |
| Zahl I: | 37 | 37 | 46 | 60 | 6 | 153 | 103 | 37 | 209 | 117 | 2 | 807 |
| Zahl B: | 48 | 58 | 96 | 110 | 10 | 480 | 128 | 51 | 493 | 254 | 12 | 1740 |
| Zahl A: | 375 | 2768 | 949 | 2465 | 104 | 2272 | 286 | 397 | 4953 | 2649 | 380 | 17598 |
| C. Gesamtzahl: | 423 | 2826 | 1045 | 2575 | 114 | 2752 | 414 | 448 | 5446 | 2903 | 392 | 19338 |
| Zahl A, B: | 423 | 2826 | 1045 | 2575 | 114 | 2752 | 414 | 448 | 5446 | 2903 | 392 | 19338 |

Abgeschlossen am 17. Dez. 1960

Personenstand für das Vorlesungsverzeichnis im Sommersemester 1961

| | Seite | | Seite |
|-------------------------------|----------------------------------|--------------------------|-----------------------------|
| Dr. Abelein Richard | 67 | Dr. Baedeker Wolfgang | 112 |
| Dr. Acht Peter | 73, 126, 205 | Dr. Baehr Rudolf | 33, 79, 230, 231 |
| Dr. Adamczyk Alexander | 83, 233 | Dr. Baethgen Friedrich | 75 |
| Dr. Albert v. Hans-Henning | 112 | Baier Gerd | 22 |
| Albrecht S. K. H., | | Dr. Baier Walther | 23, 66, 124, 196 |
| Herzog von Bayern | 18 | Dr. Baitsch Helmut | 97, 257, 258 |
| Dr. Albrecht Dieter | 23, 80, 138, 206 | Dr. Bakels Fr. | 123 |
| Dr. Amann Rudolf | 111 | Dr. Baldauf Heinrich | 114 |
| Dr. Amberger Eberhard | 131 | Baldauf Lucia | 83, 235 |
| Dr. Ammende Hans P. | 108 | Dr. Baldauf Magdalena | 116 |
| Dr. v. Ammon Friedrich Karl | 122 | Dr. Balke Siegfried | 93, 243 |
| Dr. Anders Konrad | 115 | Dr. Bamann Eugen | 89, 133, 246, 247, 263 |
| Dr. Anderson Oskar | 44 | Dr. Bandmann Hans-Jürgen | 64, 119, 183 |
| Dr. Angenheister Gustav | 91, 134, 252, 253, 263 | Dr. Bannwarth Alfred | 53, 176 |
| Dr. Angermann Erich | 126 | Dr. Barthelmeß Alfred | 95, 254, 255 |
| Antón Angel | 82, 231, 232 | Bartsch Elmar | 101 |
| Dr. Anton Günther | 53 | Dr. Basler Otto | 72 |
| Dr. Anwander Anton | 75 | Dr. Bauer Heinrich | 67, 123, 193 |
| Dr. Apelt Willibald | 37 | Dr. Bauer Hermann | 127 |
| Dr. v. Arco-Zinneberg Melanie | 116 | Dr. Bauer Hermann | 130 |
| Dr. Arnholdt Friedrich | 64, 180 | Dr. Bauer Jakob | 53, 167, 170 |
| Dr. Arps Ludwig | 44, 150 | Dr. Bauer Otmär | 54, 180 |
| Dr. Ascher Felix | 50, 121, 188 | Dr. Bauer Wolfgang | 80 |
| Dr. Aschoff Jürgen | 53 | Dr. Bauersachs Lore | 117 |
| Dr. Ashton Horst | 120 | Dr. Baumann Hermann | 71, 126, 207, 208 |
| Dr. Asselmeyer Friedrich | 31 | Dr. Baumer Ludwig | 58, 176 |
| Dr. Aßfalg Julius | 83, 214 | Dr. Baumgärtel Traugott | 51 |
| Dr. Assmann Ernst | 42, 106, 157, 158 | Dr. Baumgartner Albert | 105 |
| Dr. Ast Ingeborg | 115 | Dr. Baur Friedrich | 18 |
| Dr. Aswerus Bernd Maria | 83, 212 | Dr. Baur Hanns | 52, 167 |
| Dr. Athanasiou Demetre J. | 59, 171 | Dr. Bayer Karl | 83, 217 |
| Dr. Attenberger Josef | 44, 157 | Dr. Bayerle Hans | 108 |
| Dr. Auberger Georg | 115 | Bechert Johannes | 127 |
| Dr. Auer Hermann | 94, 239 | Dr. Beck Hans Georg | 23, 74, 128, 204, 218 |
| Dr. Aufhauser Johann B. | 81 | Beckenbauer Alfons | 83, 217 |
| Dr. Augustin Ernst-Joachim | 120 | Dr. Becker Hans-Martin | 114 |
| Dr. Autrum Hansjochem | 90, 135, 255, 256 | Dr. v. Beckerath Jürgen | 83, 127, 214 |
| Dr. Avenarius Richard | 120 | Dr. Beckmann Liesel | 22, 42, 152, 153, 154 |
| | | Beer Fritz | 236, 261 |
| Dr. Babinger Franz | 24, 70, 215 | Dr. Beer Martin | 101 |
| Dr. Bachmann Erich | 79, 210 | Dr. Beer Rüdiger | 63, 113, 177, 179 |
| Bachmann Heinrich | 83, 217 | Dr. Behling Lottlisa | 79, 209, 210 |
| Dr. Bachmann Rudolf | 49, 107, 161, 262 | Behr Helmut | 130 |
| Dr. Backmund Fritz | 42, 105, 107, 156, 157, 158, 262 | Dr. Behringer Hans | 95, 132, 244 |
| Dr. Backmund Herbert | 120 | Dr. Beissel Henry | 82, 225, 226, 227 |
| Dr. Bader Hermann | 108 | Dr. Berber Friedrich | 38, 102, 138, 145, 146, 148 |

| | Seite |
|---------------------------|------------------------------------|
| Dr. Berdthold Max | 124 |
| Dr. Berdthold Rudolf | 64, 113, 179 |
| Dr. Berger Alfred | 112 |
| Dr. Bergius Rudolf | 74, 125, 200 |
| Dr. Bergstermann Heinrich | 55, 168, 170 |
| Dr. v. Berlin Susanne | 61, 117, 175 |
| Dr. Bernbeck Rupprecht | 55, 179 |
| Bernhart Albrecht | 106 |
| Dr. Bernhart Joseph | 76 |
| Dr. Bernsmeier Arnold | 57, 111, 168, 169, 171 |
| Dr. Bertho Alfred | 93, 132, 243 |
| Betz Otto | 101 |
| Dr. Betz Werner | 73, 128, 219, 220, 221 |
| Dr. Bickenbach Werner | 48, 115, 180 |
| Dr. Biehler Hans Josef | 83, 222 |
| Dr. Bielefeld Erwin | 79, 209 |
| Dr. Biekert Ernst | 98 |
| Dr. Bierlein Dietrich | 129, 237 |
| Dr. Biermann Gerd | 118 |
| Dr. Biermann Ludwig | 93, 238, 241 |
| Dr. Bihler Heinrich | 80, 229 |
| Dr. Bischoff Bernhard | 20, 21, 23, 72, 128, 205, 218, 219 |
| Dr. Bleek Gertrud | 117 |
| Bleeker Bernhard | 18 |
| Dr. Blei Hermann | 102 |
| Bleibinhaus Hans | 31 |
| Dr. Bleichert Adolf | 63, 108, 162, 163 |
| Dr. Bley Müller Josef | 104 |
| Dr. Blinzinger Karlheinz | 110 |
| Dr. Block Joachim H. | 98 |
| Dr. Blömer Hans | 62, 169, 173 |
| Dr. Bock Hans | 23, 131 |
| Dr. Bodechtel Gustav | 48, 111, 163, 167, 175 |
| Dr. Böhm Friedrich | 93 |
| Dr. Böhm Laetitia | 22, 81, 204, 205 |
| Dr. Böhme Otto | 18 |
| Böhner Georg | 107 |
| Böhner Peter | 105 |
| Dr. Böhringer Eberhard | 130 |
| Dr. Dr. Boehringer Ernst | 18 |
| Dr. Boente Franz | 118 |
| Dr. Börner Dietrich | 105 |
| Dr. Börner Hans | 117 |
| Dr. Boessneck Joachim | 68, 122, 124, 192, 196 |
| Dr. Boettcher Karl | 40, 42 |
| Dr. Boette Gerhard | 118 |
| Dr. Bohmert Heinrich | 114 |
| Bohus Julius | 28 |
| Dr. Bolle Hans-Jürgen | 136 |

| | Seite |
|-----------------------------|------------------------|
| Dr. Bopp Fritz | 90, 131, 241, 263 |
| Dr. Bopp Hilde | 117 |
| Dr. Borchardt Knut | 33, 103 |
| Dr. Borchardt Hans Heinrich | 71, 221 |
| Dr. Borchers Hans | 111 |
| Dr. Borelli Siegfried | 61, 119, 183 |
| Dr. Borst Hans | 114 |
| Dr. Bosch Hans | 133 |
| Dr. Bosl Karl | 72, 126, 138, 205 |
| Dr. Bosse Klaus | 119 |
| Dr. Bourke John | 82, 224, 225, 226, 227 |
| Dr. Brachmann Franz | 59, 121, 190 |
| Dr. Bracklo Eike | 102 |
| Dr. Bragard Karl | 50 |
| Dr. Braig Friedrich | 83, 139, 221 |
| Dr. Brakemann Otto | 52, 181 |
| Dr. v. Brand Vera | 113 |
| Dr. Braun Hans | 58, 171 |
| Dr. Braun Hanns | 74, 128, 208, 211 |
| Dr. Braun Hugo | 47 |
| Dr. Braun Karl | 83, 232 |
| Dr. Braun Ursula | 113 |
| Dr. v. Braunbehrens Hans | 49, 109, 112, 184 |
| Dr. Brauner Leo | 89, 135, 253, 254, 255 |
| Dr. Brechter Suso | 36, 100, 141, 142 |
| Dr. Breitner Josef | 57, 116, 181 |
| Dr. Breuer Dieter | 124 |
| Briegleb Klaus | 83, 221 |
| Dr. Briefmann Adalbert | 83, 218 |
| Dr. Britzelmayr Wilhelm | 73, 198 |
| Dr. Broccia Giuseppe | 82, 231 |
| Dr. Brogsitter Karl Otto | 83, 128 |
| Dr. Bronner Hans | 49 |
| Dr. Bronsch Kurt | 23, 68, 192, 193 |
| Dr. Brühle Hans | 114 |
| Dr. Brüggemann Johannes | 66, 123, 192, 193 |
| Dr. Brunhölzl Franz | 128 |
| Brunner Georg | 28 |
| Dr. Bubnoff Manfred | 111 |
| Dr. Buchborn Eberhard | 63, 110, 168, 169, 173 |
| Dr. Buchner Ernst | 76 |
| Dr. Buchner Hans | 95, 257 |
| Dr. Buchner Paul | 89 |
| Dr. Bühler Max | 111 |
| Dr. Bühler Ottmar | 40, 147, 148 |
| Dr. Bühler Winfried | 83, 128 |
| Dr. Bühlmeier Konrad | 117 |
| Dr. Büngeler Walter | 47, 108, 163, 164 |
| Dr. Bukatsch Franz | 95, 254, 255 |
| Bukowska-Grosse Ewa | 84 |

| | Seite |
|-----------------------------|---------------------------|
| Dr. Bunde Erich | 65, 112, 185 |
| Dr. Burgdörfer Friedrich | 42 |
| Dr. Burger Hans | 62, 181 |
| Dr. Burkhardt Dietrich | 97, 135, 256 |
| Dr. Burkhardt Ludwig | 53, 164 |
| Dr. Burkhardt Rolf | 110 |
| Dr. Buschor Ernst | 69 |
| Busse Friedrich | 131 |
| Dr. Busse Rudolf | 40, 147 |
| Dr. Busse Wilhelm | 115 |
| Dr. Butenandt Adolf | 47, 91, 108, 162, 244 |
| Caprano Eugen | 44, 153 |
| Dr. Carstens Dorothee | 80 |
| Dr. Castringius Rudolf | 114 |
| Dr. Clemen Wolfgang | 71, 129, 223, 224, 225 |
| Dr. Conrad Iselore | 116 |
| Dr. Conrad-Martius Hedwig | 76, 137, 198 |
| Dr. Cornelius Friedrich | 84, 204 |
| Dr. Däumling Adolf | 79, 125, 200 |
| Daetz Lily | 25 |
| Dr. Dahme Erwin | 68, 194 |
| Dr. Dambeck Franz | 37, 139, 142 |
| Dr. Dane Elisabeth | 94, 132, 244 |
| Dr. Dannenberg Heinz | 95, 162, 244 |
| Davis Earl | 110 |
| Deckart Gerald | 26 |
| Dr. Decker Kurt | 56, 119, 174, 176, 179 |
| Dr. Dehm Richard | 20, 21, 90, 135, 253, 263 |
| Dr. v. Dehn Magdalena | 96, 256 |
| Dr. Deinert Wilhelm | 84, 128, 220 |
| Dr. Deku Henry | 84, 199, 200, 217 |
| Dr. Delanoff Nikolaus | 119 |
| Dr. Dellmann Horst | 122 |
| Dr. Dempf Alois | 71, 137, 197 |
| Dr. Dempwolf-Lüdemann Käthe | 118 |
| Dr. Dentler Klaus | 123 |
| Dr. Deryng Andreas | 116 |
| Dr. Deubzer Wolfgang | 114 |
| Dr. Deutsch Erwin | 23, 33, 39, 145, 147 |
| Dr. Devens Klaus | 117 |
| Dr. Dickel Gerhard | 95, 132, 245 |
| Dr. Diehl Friedrich | 53, 169 |
| Dr. Diels Paul | 24, 69, 233 |
| Dr. Diepolder Hans | 75 |
| Dr. Dieterich Victor | 40 |
| Dr. Dietrich Heinz | 56, 120, 175 |
| Dietrich Inmingard | 28, 261 |
| Dr. Dietrich Konrad | 64, 115, 180 |
| Dr. Dietz Rolf | 38, 102, 146, 147, 148 |

| | Seite |
|--------------------------|------------------------|
| Dr. Dimpfleier Rudolf | 107 |
| Dimroth E. | 134 |
| Dr. Dingler Emmi Christa | 62, 107, 161, 162 |
| Dr. Dinkel Oskar | 44, 150 |
| Dirnagl Karl | 65, 109, 166, 185 |
| Dr. Dirr Karl | 53, 169, 170 |
| Dr. Dobmayer Heinz | 116 |
| Dr. Dobovcnik Willy | 112 |
| Dr. Döderlein Annemarie | 118 |
| Dr. Dölger Franz | 24, 70 |
| Dr. Döring Gerhard | 57, 116, 181 |
| Dr. Dohme Jürgen | 31 |
| Dr. Dohn Wolfgang | 119 |
| Dr. Dombart Theodor | 77 |
| Donaldson Helen | 82, 225, 226, 227, 228 |
| Dr. Dontenwill Walter | 57, 108, 164 |
| Dorner Rupert | 25 |
| Dr. Dreher Alfred | 119 |
| Dr. Drepper Kraft | 68, 192, 193 |
| Dr. Drexel Heinrich | 109 |
| Dr. Droese Werner | 56, 117, 174 |
| Dr. Dubber Hans-Jürgen | 106 |
| Dr. Dülk Franz | 84, 212 |
| Dr. Düll Rudolf | 39 |
| Dr. Dürig Walter | 20, 36, 101, 143 |
| Dr. Dürrwachter Ludwig | 68 |
| Dr. Dziallas Paul | 56, 107, 161, 260 |
| Dr. Eberl Josef | 109 |
| Dr. Eckardt Andre | 84, 213 |
| Dr. Ecker Roman | 37, 100, 141 |
| Dr. Edel Heinz-Horst | 111 |
| Dr. Eder Max | 62, 108, 164, 165 |
| Edsperger Max | 84, 216, 218 |
| Dr. Egenter Richard | 35, 101, 143 |
| Dr. Egermann Franz | 73, 128, 215, 216 |
| Egger Raimund | 131 |
| Eggert Jürgen | 34 |
| Dr. Ehard Hans | 18 |
| Dr. Ehrenreich A. | 31 |
| Dr. Ehrhart Hans | 111 |
| Eibes Christian | 25 |
| Dr. Eichelsdörfer Dieter | 134 |
| Dr. Eickhoff Friedrich | 120 |
| Dr. Eisenburg Josef | 111 |
| Dr. Eisenmann Rudolf | 114 |
| Dr. Ekert Friedrich | 59, 185 |
| Dr. Elsässer Sigmund | 262 |
| Dr. Elsdörfer Erwin | 114 |
| Emberger Siegfried | 106 |

| | Seite |
|------------------------------|----------------------------------|
| Dr. Engisch Karl | 38, 102, 137, 145, 146, 147, 148 |
| Dr. Engl Lieselotte | 44, 84, 156, 232 |
| Dr. Englert Ludwig | 77, 202 |
| Dr. Engelschalk Wilhelm | 116 |
| Dr. Enzenbach Robert | 113 |
| Enzensberger Hermann | 31 |
| Dr. Eppler Wilhelm Friedrich | 92, 251 |
| Dr. Erbslöh Friedrich | 57, 111, 168, 172 |
| Dr. Erhard Ludwig | 43 |
| Dr. Ernst Fritz | 43, 107, 156 |
| Dr. Ernst Helmut | 113 |
| Dr. Ernst Karl | 124 |
| Esch Wilhelm | 18 |
| Dr. Eyer Hermann | 20, 21, 48, 108, 165 |
| Dr. Eymer Heinrich | 47 |
| Dr. Eymer Karl Peter | 61, 111, 168, 169, 173 |
| Dr. Fabricius Ludwig | 40 |
| Dr. Färber Hans | 84 |
| Dr. Faessler Alfred | 91, 130, 239, 240 |
| Dr. Faltner Max | 84, 217 |
| Dr. Fecher Hans | 103 |
| Dr. Fehn Hans | 93, 259 |
| Dr. Felix Wolfgang | 62, 108, 166 |
| Dr. Felkel Oskar | 117 |
| Fellenzer Helmut | 130 |
| Dr. Ferid Murad | 20, 21, 23, 38, 102, 146 |
| Dr. Ferster Kurt | 124 |
| Dr. Fessler Ansgar | 121 |
| Dr. Fetzner Hans | 51, 184 |
| Dr. Fichtner Gertraud | 119 |
| Dr. Fick Klaus | 112 |
| Dr. Fick Wilhelm | 52, 178 |
| Dr. Fikentscher Heinz | 117 |
| Dr. Fikentscher Richard | 49, 116, 180 |
| Dr. Findkh Reinhard | 120 |
| Dr. Fingerle Anton | 84 |
| Dr. Fischer Ernst Otto | 91, 131, 242 |
| Dr. Fischer Georg | 92, 134, 252 |
| Dr. Fischer Guido | 31, 42, 105, 152, 153, 154 |
| Dr. Fischer Hanns | 33, 81, 128, 220 |
| Dr. Fischer Hans | 120 |
| Dr. Fischer Helmut G. | 105 |
| Dr. Fischer Hermann | 84, 129, 224, 225, 227 |
| Dr. Fischer Hugo | 79, 137, 199 |
| Dr. Fischer Wolfgang | 116 |
| Dr. Flaig Gisela | 33, 104 |
| Dr. Fochler-Hauke Gustav | 94, 259 |
| Dr. Förster Karl | 43, 138, 150 |

| | Seite |
|-------------------------------|-----------------------------|
| Dr. Förtsch Otto | 96, 134, 253 |
| Forchhammer Jürgen | 75, 212, 223, 228, 230, 236 |
| Dr. Forell Max-Michael | 60, 111, 169, 172 |
| Dr. Forlani Ingrid | 117 |
| Dr. Forst August Wilhelm | 48, 166, 262 |
| Dr. Forstner Max Joachim | 69, 122, 191 |
| Fosbery John | 44, 155 |
| Dr. Francis Emerich | 42, 104, 138, 149, 203, 208 |
| Dr. Frank Alfons | 84, 217 |
| Dr. Franke Heinrich | 65, 92, |
| Dr. Franke Herbert | 72, 127, 213 |
| Dr. Fratz Emil | 44, 152 |
| Dr. Fraunberger Friedrich | 95, 130, 240 |
| Dr. Freudenfeld Gisela | 117 |
| Dr. Frey Emil Karl | 47 |
| Dr. Frey Kurt | 112 |
| Freytag Gudrun | 84, 129, 227 |
| Dr. Frick Ewald | 62, 120, 176 |
| Dr. Friedmann Friedrich Georg | 23, 74, 126, 138, 208 |
| Dr. Friedmann Hugo | 131 |
| Dr. Friedrich Hermann | 118 |
| Dr. Fries Heinrich | 23, 36, 100, 142 |
| Dr. Frings Dieter | 113 |
| Dr. Frisch Karl Ritter von | 88 |
| Dr. Fritsch Rudolf | 124 |
| Dr. Fritz Heinz | 131 |
| Dr. v. Fritz Kurt | 71, 128, 215, 216 |
| Fromm Dietrich | 130 |
| Dr. Fromm Hans | 23, 74, 219, 220 |
| Frühwald Wolfgang | 84 |
| Dr. Fruhmann Günther | 111 |
| Dr. Fuchs Isolde | 117 |
| Führer Rudolf | 84, 216 |
| Dr. Fues Erwin | 92 |
| Dr. Full-Scharrer Gabriele | 119 |
| Dr. Gall Christian | 123 |
| Dr. Galmes de Fuentes Alvaro | 77, 231 |
| Dr. Gampert Margarete | 117 |
| Dr. Gangloff Hans | 109 |
| v. Gardner Johann | 84, 211, 235 |
| Dr. Gastpar Helmut | 118 |
| Dr. Gaugler Eduard | 105 |
| Dr. Gauss Günther | 32 |
| Gebhardt Hans Walter | 106 |
| Gebhardt Jürgen | 104 |
| Gebhardt Wilhelm | 28 |
| Dr. Gebler Herbert | 133 |
| Dr. Geiger Rudolf | 89 |
| Geiser Hanns | 44, 153 |

| | Seite | | Seite |
|----------------------------|------------------------|--------------------------|------------------------|
| Dr. Geisler Josef | 120 | Dr. Grimm Dieter | 134 |
| Geissler Richard | 44, 155, 156 | Dr. Grobig Hermann Ernst | 58, 176 |
| Dr. Gelbert Karl | 262 | Dr. Größle Heinz | 105 |
| Geldern Lothar | 132 | Grötzner Edwin | 26 |
| Dr. Genewein Robert | 114 | Dr. Gross Werner | 78, 209 |
| Dr. Genser Carl | 134 | Dr. Grosse Jean Piotr | 85, 234 |
| Dr. Georgiades Thrasybulos | 73, 127, 210, 211 | Grosse Ulrich | 25 |
| Dr. Georgii Axel | 64, 108, 164 | Dr. Groth Alfred | 50 |
| Gerhards Peter | 27 | Dr. Gruber Eva-Maria | 111 |
| Dr. Gerlach Walther | 31, 89, 140, 240 | Dr. Gruber Uta | 43, 150, 151 |
| Dr. Gerner Erich | 39, 145 | Dr. Gründel Johannes | 100 |
| Dr. Gessner Fritz | 94, 254, 255 | Dr. Grundmann Herbert | 76, 205 |
| Dr. Geyer Susanne | 124 | Dr. Grundmann Siegfried | 39, 102, 146, 147, 148 |
| Giehl Josef | 29 | Dr. Gruner Helene | 85, 225 |
| Dr. Giese Peter | 134 | Dr. Guardini Romano | 70, 140, 198 |
| Dr. Giuliani Karl | 58, 179 | Dr. Güntner Thomas | 115 |
| Dr. Glier Ingeborg | 85, 128, 220 | Dr. Güttich Helmut | 119 |
| Dr. Glock Adolf | 121 | Dr. Güttler Adalbert | 96, 130, 238 |
| Dr. Gloggenießer Werner | 54, 169 | Dr. Gurniak Walter | 115 |
| Dr. Glum Friedrich | 81 | Dr. Guthsmuths Willi | 45, 152 |
| Dr. Glum Hildebrand | 114 | Dr. Habicht Werner | 85, 129, 225 |
| Dr. Göb Albert | 115 | Dr. Hackelsperger Max | 100 |
| Dr. Gödel Ludwig | 111 | Dr. Haenisch Erich | 70 |
| Dr. v. Goedel Rudolph | 113 | Dr. Haensch Günther | 85, 230, 232 |
| Dr. Göhring Kurt | 113 | Dr. Härten Hasso | 99 |
| Dr. Gölkel Herta | 114 | Dr. Hafner Johannes | 37, 142 |
| Dr. Göllner Theodor | 85, 211 | Dr. Häusler Alfred | 45, 153 |
| Goepfert Robert | 44, 153 | Dr. Hager Achim | 135 |
| Dr. Götz Hans | 55 | Dr. Hager Hermann | 110 |
| Dr. Goetz Harald | 130 | Dr. Hagn Herbert | 97, 253 |
| Dr. Goetz Otmar | 64, 117 | Dr. Hahlweg Klaus | 127 |
| Gold Gertrud | 29 | Halbach Gerd | 110 |
| Dr. Goller Hermann | 122 | Dr. Halbach Hans | 59 |
| Dr. Gonzales Maria | 101 | Dr. Hamann Volker | 99, 133, 249 |
| Dr. Goossens Nico | 60, 172 | Dr. Hamelmann Horst | 113 |
| Dr. Gossner Konrad | 132 | Dr. Hammitzsch Horst | 71, 127, 213 |
| Dr. Gottstein Ulrich | 64, 111, 173, 189, 239 | Dr. Hamp Vinzenz | 35, 100, 141 |
| Dr. Gould James Warren | 77, 138, 207, 208 | Hampel Günther | 105 |
| Dr. Graeber Helmut | 58, 171 | Dr. Hanika Josef | 74, 222 |
| Dr. Grässel Gertraud | 116 | Dr. Haralampieff Kyrill | 82, 235 |
| Dr. Grashey Rudolf | 132 | Dr. Harder Joachim | 114 |
| Dr. Grassmann Max | 18, 31 | Dr. Hardtwig Erwin | 96, 253 |
| Dr. Grasser Hanns-Heinrich | 121 | Dr. Hardy John E. | 77, 208, 225 |
| Dr. Grassi Ernesto | 72, 198 | Dr. Harms Wolfgang | 120 |
| Dr. Graßmann Wolfgang | 93, 163, 244 | Dr. Hartenbach Walter | 57, 113, 177 |
| Dr. Grau Hugo | 67, 122, 192, 262 | Hartmann Erwin | 130 |
| Dr. Graue Eugen Dietrich | 102 | Dr. Hartmann Guido | 132 |
| Dr. Greissingen Helmut | 113 | Dr. Hartmann Hans | 118 |
| Dr. Greß Elenore | 111 | Dr. Haselhuber Josef | 118 |
| Dr. Grill Werner | 63, 113, 177 | Havard William C. | 46, 138, 149 |
| | | Dr. Haymann Ludwig | 51 |

| | Seite |
|---------------------------------|---|
| Dr. Heckel Johannes | 37 |
| Dr. Heckmann Karl | 54, 184 |
| Dr. Hederer Edgar | 78, 221, 222 |
| Heegner Fritz | 125 |
| Hegele Günter | 28 |
| Heger Robert | 18 |
| Dr. Heigl Anton | 105 |
| Dr. Heindl Karl | 45, 153, 154 |
| Heinemann Hans Joachim | 103 |
| Dr. Heinen Edmund | 20, 21, 42, 104, 105, 152, 153, 154, 262 |
| Dr. Heinelt Gottfried | 85, 125, 201 |
| Dr. Heintz Wulff-Dieter | 130 |
| Heinzmann Richard | 100 |
| Dr. Heisen Arnold | 130 |
| Dr. Heisenberg Werner | 93, 241 |
| Dr. Heiss Josef | 49, 120, 186, 187 |
| Dr. Heiß Walter | 114 |
| Dr. Helbig Klaus | 134 |
| Dr. Heldrich Andreas | 102 |
| Dr. Hellbrügge Theodor | 58, 117, 140, 174, 175, 202 |
| Hellmeier Rudolf | 104 |
| Dr. Hellmich Walter | 96, 256, 257 |
| Dr. Hengstenberg Wilhelm | 74 |
| Dr. Hennig Otto | 51, 178 |
| Dr. Henze Otto | 106 |
| Dr. Hepburn Christian | 121 |
| Dr. Herbig Klaus | 132 |
| Dr. Herrlich Albert | 53, 109, 165, 170, 194 |
| Dr. Herrmann Alexander | 48, 118, 182 |
| Dr. Hermann Johannes | 40 |
| Dr. Hernandez-Richter Jose | 114 |
| Dr. Hertel Dietmar | 120 |
| Dr. Herz Albert | 63, 108, 166 |
| Dr. Herzog Roman | 102 |
| Dr. Hess Hans | 115 |
| Dr. Hess Johann | 63, 112, 173 |
| Dr. Heuer Kurt | 111 |
| Dr. Heuss Theodor | 18 |
| Dr. Heydenreich Ludwig Heinrich | 76, 210 |
| Dr. Hilber Hermann | 54, 174 |
| Hillebrandt Axel von | 135 |
| Dr. Hiller Erwin | 22, 54, 168 |
| Hiller Johannes | 27 |
| Dr. Hinrichsen Marlene | 114 |
| Dr. Hinrichsen Robert | 11 |
| Dr. Hintermann Eugen | 29, 31, 32 |
| Dr. Hinterthaler Manfred | 118 |
| Dr. Hintner Otto | 41, 104, 105, 152, 153, 154, 262 |
| Dr. Hirsch Maria | 117 |
| Dr. Hirth Ludwig | 109 |

| | Seite |
|-----------------------------|---|
| Dr. Hirt Hans | 116 |
| Dr. Hodes Waldemar | 119 |
| Dr. Höcke Guntar | 107 |
| Dr. Höcker Heinrich | 51, 183 |
| Dr. Hoegner Wilhelm | 39, 138, 146 |
| Dr. Hörhammer Ludwig | 69, 91, 133, 191, 247, 249, 250, 263 |
| Hoering Walter | 125 |
| Dr. Hösl Ignaz | 75 |
| Dr. Hof Josef | 114 |
| Dr. Hoffmann Carl | 31 |
| Dr. Hoffmann Christian | 135 |
| Dr. Hoffmann Helmut | 20, 21, 72, 127, 212, 213 |
| Dr. Hofmann Anneliese | 85, 220 |
| Dr. Hofmann Gustav | 97, 136, 259 |
| Dr. Hofmarksrichter Karl | 76, 140, 201, 211 |
| Dr. Hofmeister Philipp | 36 |
| Hohlweg Armin | 128 |
| Dr. Hohmann Georg | 47 |
| Dr. Hohmann Johannes | 113 |
| Dr. Holst Erich v. | 93 |
| Dr. Homann-Wedeking Ernst | 73, 126, 209 |
| Dr. Hommes Ulrich | 125 |
| Dr. Hubala Erich | 80, 209 |
| Dr. Huber Bruno | 41, 106, 156 |
| Dr. Huber Eduard | 121 |
| Huber Gerhard | 103 |
| Huber Hermann | 32 |
| Dr. Huber-Riffeser Gertraud | 119 |
| Dr. Hueck Alfred | 37, 146 |
| Dr. Hueck Kurt | 46 |
| Dr. Hueck Werner | 47 |
| Dr. Hüffer Hermann J. | 79, 205, 206 |
| Dr. Hünig Siegfried | 92, 132, 243 |
| Dr. Hüppe Justin | 112 |
| Dr. Hüser Rudolf | 106 |
| Dr. Hüttel Rudolf | 95, 132, 245 |
| Dr. Hug Otto | 50, 109, 184 |
| Dr. Huisgen Rolf | 90, 132, 243 |
| Dr. Huth Albert | 75, 140, 200 |
| Dr. Huth Werner | 110 |
| Inauer Alfred | 24 |
| Dr. Jacob Herbert | 32 |
| Dr. Jacob Wolfgang | 110 |
| Dr. Jacobeit Martin | 111 |
| Dr. Jacobs Werner | 93, 135, 256 |
| Dr. Jäkle Georg | 117 |
| Dr. Jaenicke Lothar | 96, 132, 244 |
| Dr. Jahrmärker Hans | 111 |
| Dr. Jakoby Walter | 113 |
| Dr. Jantzen Hans | 69 |

| | Seite | | Seite |
|-----------------------------|-------------------------------|----------------------------|-----------------------------|
| Dr. Jatzkewitz Horst | 63, 110, 163 | Dr. Kellerer Hans | 22, 42, 104, 155 |
| Dr. Jecht Horst | 41, 103, 149, 150, 262 | Dr. Kellerer Hans | 129 |
| Jech Albert | 103 | Dr. Kellermann Mathilde | 112 |
| Dr. Jerusalem Franz W. | 39, 147 | Dr. Kellner Kurt | 111 |
| Jira Elisabeth | 29 | Kennel Reinhard | 106 |
| Dr. Joannou Perikles Petros | 79, 205, 207, 218 | Dr. Kern Bernhard | 130 |
| Dr. Jöchle Hans | 67 | Dr. Kern Ruth | 111 |
| Dr. Jung Josef | 45, 106 | Dr. Kerner Hans | 129 |
| Dr. Jung Walter | 135 | Dr. Kerschensteiner Jula | 81, 216 |
| Dr. Jungwirth Johann | 62, 109, 186 | Dr. Ketterl Werner | 64, 121, 187, 190 |
| Dr. Kabell Aage | 74, 128, 223 | Dr. Keyßler Hans | 113 |
| Dr. Kadner Bruno | 20, 24 | Dr. Kiefner Hans | 102 |
| Dr. Kämmerer Hugo | 51 | Dr. Kielleuthner Ludwig | 51 |
| Dr. Kärcher F. W. | 18 | Dr. Kiese Manfred | 49, 108, 166 |
| Dr. Kaesbauer Max | 85, 125, 200 | Dr. Kilian Hannelore | 116 |
| Dr. Kaess Max | 56, 119, 176 | Dr. Kilian Hans | 113 |
| Dr. Kaestner Alfred | 91, 256 | Dr. Kinder Ernst | 96, 240 |
| Dr. Kästner Maja | 118 | Dr. Kisskalt Karl | 47 |
| Dr. Kahmann Hermann | 94, 256 | Dr. Kißling Hans Joachim | 73, 127, 215 |
| Kaiser Karola | 263 | Dr. Klages Friedrich | 93, 132, 243, 244 |
| Dr. Kaiser Rudolf | 63, 116, 181 | Dr. Klais Hildegard | 120 |
| Dr. Kalau v. Hofe Etta | 120 | Dr. Klement Robert | 22, 23, 92, 131, 242 |
| Dr. Kaletsch Hans | 126 | Dr. Klier Anton | 118 |
| Dr. Kalich Johann | 68, 194 | Dr. Klingner Friedrich | 70, 128, 217 |
| Dr. Kallinich Günther | 97, 133, 248 | Dr. Klinner Werner | 114 |
| Dr. Kammenhuber Annelies | 80, 212 | Dr. Klötzer Walther | 121 |
| Dr. Kampmann Theoderich | 20, 21, 33, 35, 101, 143, 144 | Knappertsbusch Hans | 18 |
| Dr. Kanz Ewald | 58, 165, 166 | Dr. Knauf Hans Georg | 111 |
| Dr. Kapal Ewald | 60, 108, 162, 163, 260 | Dr. Knecevic Mirko | 63 |
| Dr. Kapp-Schwoerer Marolf | 112 | Dr. Knedel Maximilian | 110 |
| Dr. Karg Heinrich | 69, 192, 193 | Dr. Kneser Martin | 91, 129, 237, 238 |
| Dr. Karl Josef | 111 | Dr. Knierer Wolfgang | 58 |
| Dr. Karl Marie Luise | 110 | Knies Wilhelm | 263 |
| Dr. Karlinger Felix | 81, 129, 222, 232 | Knies Wolfgang | 102 |
| Dr. Karlson Peter | 57, 108, 162, 163, 244 | Dr. Knobloch Hans-Wilhelm | 97, 237, 238 |
| Dr. Karnbaum Sebastian | 63, 113, 177 | Dr. Knorr Dietrich | 117 |
| Dr. Karpati Alexander | 110 | Dr. Kobler Michael | 102 |
| Karrer Hans | 99, 237 | Dr. Kobor Josef | 118 |
| Dr. Kastl Ludwig | 18 | Dr. Koch Werner | 106 |
| Dr. Kathke Norbert | 111 | Dr. Kochner Gustav | 29, 261 |
| Dr. Kauffmann Hans Eberhard | 76, 208 | Dr. Koccorek Karlheinz | 110 |
| Dr. Kaufmann Erich | 37 | Dr. Koebcke Heinz | 54, 119, 175 |
| Dr. Kauka Erika | 116 | Dr. Kölsch Franz | 52 |
| Kayser Alex | 29 | Dr. Kölzer Joseph | 92 |
| Dr. Kehrer Hugo | 74 | Dr. König Arnold | 120 |
| Dr. Keilbach Wilhelm | 20, 21, 36, 100, 137, 142 | Dr. König Erwin | 113 |
| Dr. Keilhacker Martin | 72, 125, 202 | Dr. König Robert | 88 |
| Dr. Keiz Günter | 122 | Dr. Königsberger Konrad | 130 |
| Dr. Keller Hans | 120 | Dr. Körber Franz | 119 |
| | | Dr. Köstler Josef Nikolaus | 41, 106, 156, 157, 158, 159 |
| | | Dr. Kolle Kurt | 49, 119, 163, 175 |

| | Seite |
|---------------------------|-------------------------------------|
| Dr. Kolle Peter | 114 |
| Dr. Koller Erich | 116 |
| Dr. Kollmann Franz | 23, 32, 41, 107, 157, 158, 159 |
| Dr. Kollmann Theodor | 18 |
| Dr. Konrad Andreas | 78, 199 |
| Konrad Anton | 103 |
| Dr. Kopetz Kurt | 112 |
| Dr. Koppe Heinz Walter | 92, 131, 241 |
| Dr. Korfmacher Inga | 115 |
| Dr. Kornhas Georg | 116 |
| Dr. Kornhas Sylvia | 116 |
| Dr. Korschunow Alex | 134 |
| Dr. Koschade Eduard | 116 |
| Dr. Koschmieder Erwin | 24, 71, 129, 233 |
| Dr. Kotter Ludwig | 67, 123, 195 |
| Dr. Koula Helmut | 105 |
| Dr. Kovács Ernest | 110 |
| Dr. Kraemer Hans Jörg | 114 |
| Dr. Kraft Helmut | 68, 195 |
| Dr. Kraft Walter | 114 |
| Dr. Kranz Jakob | 96, 130, 240 |
| Dr. Kraßer Rudolf | 103 |
| Dr. Kratz Werner | 116 |
| Dr. Kraus Andreas | 81, 206 |
| Dr. Kraus Ernst | 89, 252 |
| Dr. Kraus Helmut | 136 |
| Dr. Kraus Otto (Staatsw.) | 43, 137, 150, 151 |
| Dr. Kraus Otto (Naturw.) | 92, 140, 255 |
| Dr. Krause Hermann | 38, 101, 138, 145, 146, 148, 154 |
| Dr. Krause Martha | 45, 149, 203 |
| Dr. Krauss Gustav | 41 |
| Dr. Krauss Walter | 69, 95, 193, 246 |
| Dr. Kredel Elmar | 100 |
| Dr. Krefßner Alfred | 55, 182 |
| Dr. Kreuzer Wilhelm | 123 |
| Dr. Krieg Hans | 93 |
| Dr. Kriss Rudolf | 75 |
| Dr. Kröner Hans-Otto | 85, 217, 218 |
| Dr. Kron Wolfgang | 85, 128, 221 |
| Dr. Krone Heinrich | 64, 116, 180, 181 |
| Dr. Kroth Werner | 106 |
| Kruppa Hans | 26 |
| Dr. Küchle Hans-Joachim | 62, 118, 181, 182 |
| Dr. Kufner Max | 107 |
| Kühnemann Wolfgang | 26 |
| Dr. Künzler Friedrich | 65, 112, 185 |
| Dr. Kugel Erich | 61, 179 |
| Dr. Kuhn Helmut | 23, 71, 125, 197, 217 |
| Dr. Kuhn Hugo | 73, 128, 220, 221 |

| | Seite |
|------------------------------|-------------------------------------|
| Dr. Kujumdjieff Stephan | 121 |
| Dr. Kulzer Renate | 121 |
| Dr. Kumpf Walter | 119 |
| Dr. Kunert Ilse | 85, 129, 233 |
| Dr. Kunisch Hermann | 72, 128, 221, 222 |
| Dr. Kunkel Wolfgang | 22, 37, 101, 145, 148 |
| Dr. Kunrat Walter | 123 |
| Dr. Kuß Erich | 116 |
| Dr. Kuss Otto | 35, 100, 141 |
| Dr. Laatsch Willi | 20, 21, 41, 106, 156, 157 |
| Lachner Hans Jürgen | 25 |
| Dr. Lässig Hans-Georg | 115 |
| Dr. Lammel Ernst | 45 |
| Dr. Lampé Arno Eduard | 50 |
| Dr. Lampert Heinz | 103 |
| Lamy Rudolf | 28 |
| Dr. Landes Georg | 53, 169 |
| Dr. Lang Herbert | 54, 179 |
| Dr. Lang Hugo | 36, 143 |
| Dr. Lang Johannes | 62, 107, 161 |
| Dr. Lang Werner | 59, 110, 168, 172, 189 |
| Lange Bernhard | 24 |
| Dr. Lange Fritz | 51 |
| Dr. Lange Jutta | 118 |
| Dr. Lange Max | 49, 115, 177 |
| Dr. Langeltke Johannes | 43, 150 |
| Dr. Langenbach Hans | 117 |
| Dr. Langer Helmut | 98, 135, 256 |
| Lansche Gerhard | 28 |
| Dr. v. Lanz Titus | 23, 48, 107, 160, 161 |
| Lanzenstiel Georg | 27 |
| Dr. Larenz Karl | 38, 101, 102, 137, 145, 147, 148 |
| Dr. Laub Klaus | 45, 153 |
| Lauffer Heinz | 104 |
| Dr. Lauffer Siegfried | 78, 138, 203, 204, 217 |
| Dr. Lauter Hans | 120 |
| Dr. Lauth Reinhard | 78, 137, 199 |
| Dr. Laves Wolfgang | 22, 48, 109, 146, 186 |
| Dr. Lazarowicz Klaus | 85, 128, 207, 222 |
| Dr. Lebek Gerhard | 109 |
| Dr. Lederer Eugen | 65, 186 |
| Dr. Lehmann Friedrich Rudolf | 82, 208 |
| Dr. Lehmann Paul | 70 |
| Dr. Lehmann-Brockhaus Otto | 85, 210 |
| Dr. Leibbrand Werner | 49, 109, 140, 160 |
| Dr. Leidl Werner | 33, 68, 124, 196 |
| Dr. Leinfellner Werner | 125 |

| | Seite | | Seite |
|---------------------------------|----------------------------------|--------------------------|--------------------------------|
| Dr. Leisner Walter | 39, 138, 147 | Dr. Lynen Feodor | 90, 132, 244 |
| Dr. Leist Fritz | 78, 199, 217 | Lytwyn Petro | 100 |
| Lenhart Peter | 26 | | |
| Dr. Lentrodt Kurt W. | 51, 190 | Dr. Magin Robert | 44, 157 |
| Dr. Lepsius M. R. | 33, 104 | Dr. Maier Wolfgang | 117 |
| Dr. Lersch Philipp | 22, 23, 71, 125, 200, 263 | Dr. v. Maltzan Valentin | 117 |
| Dr. Lesoine Wolfgang | 119 | Dr. Mang Johannes | 262 |
| Dr. Lessl Josef | 118 | Dr. Mann Gerhard | 105 |
| Letellier Pierre Jacques Edmond | 77, 229, 230 | Dr. Marchionini Alfred | 48, 119, 183 |
| Dr. Leusch Gerhard | 114 | Dr. Marcus Harry | 51 |
| Dr. Ley Hans | 56, 111 | Margetts John | 82, 226, 227, 228 |
| Dr. v. d. Leyen Friedrich | 75 | Dr. Martin Hans | 120 |
| Dr. Lieb Norbert | 76, 206, 210 | Dr. v. Martin Alfred | 43 |
| Dr. Lieberich Heinz | 39, 145 | Dr. Martius Gerhard | 61, 116, 180 |
| Dr. Liebmam Hans | 67, 122, 191, 262 | Marx Hermann | 85, 230 |
| Dr. Liese Walter | 43, 106, 157 | Dr. Marx Rudolf | 59, 110, 169, 171, 172 |
| Dr. Lindauer Martin | 97, 135, 256 | Dr. Maschinsky Gerhard | 121 |
| Lindpaintner Ernst | 20, 24 | Dr. Maske Helmut | 60 |
| Link Christoph | 103 | Dr. Mathies Hartwig | 113 |
| Dr. Link Karl | 58, 164 | Dr. Mattick Friedrich | 59, 161 |
| Dr. Linzenmeier Götz | 62, 109, 165, 189 | Dr. Matussek Norbert | 110 |
| Dr. Lippert Herbert | 107 | Dr. Matussek Paul | 57, 110, 176 |
| Dr. Littig Gustav | 118 | Dr. Maucher Albert | 89, 134, 251, 263 |
| Dr. Lob Alfons | 53, 178 | Dr. Mauk Marielies | 86, 207 |
| Dr. Loebell Ernst | 119 | Dr. Maunz Theodor | 38, 45, 102, 147, 148, 155 |
| Dr. Loebell Georg | 62, 118, 182, 189 | Dr. Maurach Reinhart | 22, 24, 38, 102, 138, 146, 148 |
| Dr. Löblich Hans-Joachim | 62, 108, 164, 165, 189 | Maurer Erich | 106 |
| Dr. Löhlein Roland | 43, 154 | Dr. Mauer Georg | 53, 178 |
| Dr. Löschburg Hans-Joachim | 115 | Dr. Maurhoff Gabriele | 114 |
| Dr. Loeschke Georg | 114 | Dr. May Ferdinand | 50, 177 |
| Dr. Loewe Walter | 103 | Dr. May Harald | 114 |
| Dr. Löwenstein Karl | 39 | Dr. Mayet Anton | 60, 107, 161 |
| Dr. Löwenstern | 118 | Dr. Mayr Anton | 68, 194 |
| Dr. Lorch Eckehard | 132 | Dr. Mayer Peter | 117 |
| Dr. Lorenz Konrad | 93, 256 | Mehl Dieter | 86, 129, 227 |
| Lortz Dietrich | 131 | Dr. Mehnert Brigitte | 123 |
| Dr. Louis Herbert | 89, 136, 258 | Dr. Mehnert Hellmut | 113 |
| Lucke Karl | 24 | Dr. Mehring Waldemar | 116 |
| Dr. Ludwig Walther | 85, 128 | Dr. Mehringer Andreas | 86, 202 |
| Dr. Lück Hans | 99, 134, 249 | Dr. Meier Josef | 113 |
| Dr. Lückert Heinz-Rolf | 80, 201 | Dr. Meinhold Wilhelm | 45, 150 |
| Dr. Lüst Reimar | 98, 241 | Dr. Meinicke Kurt | 61, 119, 189 |
| Dr. Lütge Friedrich | 41, 103, 104, 138, 149, 150, 151 | Dr. Meisner Rosemarie | 118 |
| Dr. Lukasczyk Kurt | 85, 125, 201 | Dr. Meißner Helmut | 114 |
| Dr. Lutz Josef | 59, 179 | Dr. Meister Hans Joachim | 131 |
| Dr. Lux Hermann | 99, 243 | Dr. Mellinger Ludwig | 31 |
| Dr. Luxenburger Hans | 52, 140, 146, 176, 203 | Dr. Mennel Eugen | 67 |
| Dr. Lydtin Kurt | 52, 169 | Dr. Menschel Elkemarie | 122 |
| | | Dr. Menzer Georg | 90, 134, 251 |
| | | Dr. Mergenthaler Eugen | 134 |
| | | Dr. Merkel Siegmund | 118 |

| | Seite |
|-----------------------------|-----------------------------|
| Dr. Merckenschlager Michael | 123 |
| Dr. Merté Hans-Jürgen | 59, 118, 181, 182 |
| Dr. Merxmüller Hermann | 91, 135, 254, 255 |
| Dr. Merzbacher Friedrich | 40, 145, 148 |
| Dr. Messerer Wilhelm | 80, 206, 209, 210 |
| Metreweli Artschil | 86, 214 |
| Dr. Metz Hans | 109 |
| Dr. Metzger Arnold | 76, 198 |
| Meuschel Walther | 18 |
| Dr. Meyer Alfred | 113 |
| Dr. Meyer Erich | 108 |
| Dr. Meyer Joachim-Ernst | 56, 119, 176, 202 |
| Dr. Meyer Walter Constantin | 54, 168, 170 |
| Dr. Meyn Adolf | 20, 21, 66, 123, 194 |
| Dr. Mezger Edmund | 22, 37 |
| Dr. Michalke Richard | 28, 260 |
| Dr. Michel Dietrich | 111, 168 |
| Dr. Mikorey Max | 54, 119, 146, 176, 201 |
| Dr. Mistler Ottilie | 120 |
| Dr. Mittelbach Franz | 112 |
| Dr. Möller Fritz | 90, 105, 136, 156, 259, 263 |
| Dr. Möller Hans | 42, 103, 138, 150, 151 |
| Dr. Mörsdorf Klaus | 22, 35, 101, 143, 144 |
| Dr. Mösl Albert | 45, 157, 158 |
| Dr. Mohr-Hanns-Gösta | 116 |
| Mohr Wolfgang | 86, 212, 213 |
| Dr. Mohr Ulrich | 108 |
| Moldan Anna | 29 |
| Dr. Moll Johann | 111 |
| Momm Theodor | 31 |
| Dr. Moosmang Ilse | 117 |
| Dr. Morgenroth Kurt | 45, 153 |
| Morgenstern Klaus | 86, 230 |
| Dr. Moritz Berta | 86, 129, 224, 225 |
| Mortier Jean | 82, 229, 230 |
| Moser Edmund | 33 |
| Dr. Moser Heribert | 96, 240 |
| Dr. Moser-Philtsou Maria | 86, 219 |
| Dr. Motekat Helmut | 78, 221, 222 |
| Dr. Motzet Dieter | 118 |
| Dr. Mühlbauer Ludwig | 116 |
| Dr. Mühlshlegel Bernhard | 99, 131 |
| Dr. Müller Dieter | 116 |
| Dr. Müller Eva | 119 |
| Dr. Müller Hans Gerhard | 95, 259 |
| Dr. Müller Hans Wolfgang | 73, 127, 140, 214 |

| | Seite |
|------------------------------|---------------------------------|
| Dr. v. Müller Karl Alexander | 70 |
| Dr. Müller Max | 71, 125, 137, 197 |
| Dr. Müller Theodor | 76, 210 |
| Dr. Müller-Karpe Hermann | 80, 203 |
| Dr. Müller-Lutz Heinz Leo | 45, 152, 154 |
| Dr. Müller-Seidel Walter | 74, 221, 222 |
| Dr. Mündnich Karl | 55 |
| Dr. Muhler Emil | 43, 138, 150 |
| Dr. Munk Klaus | 111 |
| Dr. Muscholl Wolfgang | 121 |
| Dr. Nakonetschna Hanna | 82, 234 |
| Dr. Nasemann Theodor | 62, 119, 183 |
| Dr. Naumann Wolfram | 86, 213 |
| Dr. Nawiasky Hans | 37, 145, 148 |
| Dr. Neff Viktor | 113 |
| Dr. Netzer Clemens Otto | 64, 115, 179, 180 |
| Dr. Neuhäusler Anton | 80, 199 |
| Dr. Neumaier Ferdinand | 94, 251 |
| Dr. Neumann Charlotte | 110 |
| Neumann Johannes | 101 |
| Dr. v. Nida Siegfried | 57, 179 |
| Niedermayer | 231 |
| Dr. Niemer Helmut | 54, 108, 162, 189, 244 |
| Dr. Nieschlag Robert | 23, 42, 104, 105, 152, 153, 154 |
| Dr. Niesar Karl Heinz | 123 |
| Dr. Nitz-Litzow Dagobert | 112 |
| Dr. Nörr Johannes | 66 |
| Dr. Nörr Knut | 103 |
| Dr. Nöth Heinrich | 131 |
| Nöthen Renate | 127 |
| Dr. Noller Heinrich | 98, 132, 246 |
| Dr. Nonnenmacher Elisabeth | 86, 129, 234 |
| Dr. Nowy Herbert | 59, 112, 169, 172 |
| Dr. Numberger Josef | 112 |
| Dr. Oberdorfer Alfred | 108 |
| Dr. Oberhauser Aloys | 103 |
| Dr. v. Obernberg Hubert | 69, 124, 195 |
| Dr. Oberrniedermayr Anton | 50, 117, 177 |
| Dr. Oehlschlaegel Gerhard | 119 |
| Dr. Oertel Robert | 79, 210 |
| Dr. Offhaus Kurt | 122 |
| Opitz Ruth | 29 |
| Ortner Rudolf | 29, 261 |
| Dr. d'Orville Christian | 120 |
| Dr. Osthoff Wolfgang | 86, 127, 211 |
| Dr. Ostler Fritz | 40 |
| Oswald Werner | 86, 129 |
| Otto Reta | 18 |

| | Seite |
|-----------------------------|--|
| Dr. Otto Walter | 78, 209 |
| Owen Leslie | 86, 226, 228 |
| Dr. Pabst Hans-Werner | 62, 112, 171, 173, 184, 185 |
| Dr. Pache Hans-Dietrich | 23, 56, 117, 174 |
| Dr. Pack Ludwig | 105 |
| Dr. Palmié Peter | 117 |
| Dr. Parhofer Rudolf | 114 |
| Dr. Pascher Josef | 35, 143 |
| Dr. Pausenberger Ehrenfried | 104 |
| Dr. v. Pechmann Hubert | 20, 22, 41, 106, 157, 159 |
| Pellengahr Ludwig | 18 |
| Dr. Penning Wolfgang | 116 |
| Dr. Perron Oskar | 88 |
| Dr. Peters Gerd | 110 |
| Dr. Petri Winfried | 130 |
| Dr. Petschow Herbert | 23, 39, 101, 145, 147, 215 |
| Dr. Pette Johann | 123 |
| Dr. Petter Alfred | 123 |
| Dr. Petz Ruth | 116 |
| Pfänder Margarete | 82, 226, 227, 228 |
| Dr. Pfaff Maurus | 86, 210 |
| Dr. Pfeiffer Rudolf | 70, 216 |
| Pfister Albrecht | 130 |
| Dr. Pfister Bernhard | 41, 103, 149, 150, 151, 262 |
| Dr. Pfister Raimund | 86, 217 |
| Dr. Pfligersdorffer Georg | 74, 137, 217 |
| Dr. Pichlmaier Heinz | 114 |
| Dr. Pichlmayr Ina | 114 |
| Dr. Pichlmayr Rudolf | 114 |
| Dr. Pichottka Ilse | 86, 201 |
| Dr. Pilz Wilhelm | 115 |
| Pinto-Novacs | 232 |
| Dr. Pirner Friedrich | 61, 115, 179 |
| Pleißke Klaus | 131 |
| Dr. Plochmann Richard | 44, 106, 157 |
| Dr. Ploß Emil | 86, 220 |
| Dr. Podlech Dieter | 135 |
| Dr. Pöhlein Hubert | 144 |
| Dr. Poelt Josef | 98, 255 |
| Dr. Pöschl Max | 56, 113, 184, 185, 260 |
| Dr. Poetschke Gerd | 110 |
| Dr. Pohl Gerhard | 125 |
| Dr. Pohle Rudolf | 20, 21, 38, 101, 102, 146, 147, 148 |
| Dr. Pohlmeier Theodor | 114 |
| Dr. Pokorny Julius | 76, 212 |
| Dr. Politi Francesco | 77, 231 |

| | Seite |
|------------------------------------|------------------------------------|
| Dr. Popinceanu Ion | 87, 232 |
| Dr. Postner Max | 106 |
| Dr. Prändl Oskar | 69, 123, 195 |
| Dr. Preiser Erich | 41, 103 |
| Dr. Preuss Ekkehard | 94, 252 |
| Dr. Pribić Nikola | 82, 234, 235 |
| Proebst Hermann | 87 |
| Dr. Puchner Karl | 76, 206, 207 |
| Dr. Puzik Adalbert | 111 |
| Dr. Quentin Karl-Ernst | 134 |
| Dr. Raisich Edith | 113 |
| Dr. Rall Hans | 78, 205, 206 |
| Dr. Ramspott Karl-Josef | 129 |
| Dr. Rassem Mohammed | 81, 127, 208, 210 |
| Rath Johann | 24 |
| Dr. Rau Werner | 135, 254 |
| Dr. Rauch Konstantin | 45, 153 |
| Dr. Rech Walter | 52, 115, 180 |
| Dr. Regenbrecht Josef | 117 |
| Dr. Regli C. S. | 18 |
| Dr. Rehm Hans-Jürgen | 134 |
| Dr. Reich Hermann | 89 |
| Dr. Reichel Hans | 23, 54, 108, 163 |
| Dr. Reichenbach-Klinke Heinz-Herm. | 122 |
| Dr. Reichenberger Arnold | 77, 231, 232 |
| Dr. Reichert Benno | 94, 133, 247 |
| Dr. Reiffenstein Ingo | 81, 219, 220 |
| Dr. Reiners Barbara | 112 |
| Dr. Reinhard Manfred | 118 |
| Dr. v. Reiszitz Johann Albrecht | 78, 206 |
| Dr. Reiter Melchior | 60, 108, 166 |
| Dr. Reither Werner | 121 |
| Dr. Remky Hans | 55, 118, 170, 172, 182 |
| Dr. Renner Max | 135, 256 |
| Rethfeldt Siegfried | 29 |
| Dr. Rheinfelder Hans | 23, 70, 129, 140, 229, 230, 231 |
| Richardi Reinhard | 103 |
| Dr. Richter Günther | 133 |
| Dr. Richter Hans | 20, 21, 90, 129, 237, 238 |
| Dr. Richter Rolf | 120 |
| Dr. Riecker Gerhard | 64, 110, 168, 173 |
| Dr. Riehl Josef | 98, 133, 249 |
| Dr. Ries Julius | 55, 115, 180, 181 |
| Dr. Riezler Walter | 75 |
| Dr. Ring Alois | 121 |
| Dr. Ring Erich | 121 |
| Rinke Max | 131 |
| Dr. Rinsum Anton van | 99, 259 |
| Dr. Rintelen Paul | 69, 193 |

| | Seite |
|-------------------------------|----------------------------|
| Dr. Rittmayer Gerhard | 130 |
| Dr. Rix Jürgen | 118 |
| Dr. Rodenstock Rudolf | 43, 152 |
| Dr. Röckl Helmut | 60, 183 |
| Dr. Röhler Rainer | 130 |
| Dr. Röhlrl Helmut | 96 |
| Dr. Rösch Waltraud | 120 |
| Dr. Röschenthaier Robert | 109 |
| Dr. Rösler Heinz | 133 |
| Dr. Rössner Walther | 124 |
| Dr. Rohlf's Gerhard | 70 |
| Dr. Rohmeder Ernst | 42, 107, 158, 159 |
| Dr. Rohrschneider Wilhelm | 47, 118, 181 |
| Dr. Rolle Biruta | 123 |
| Dr. Rolle Michael | 66 |
| Dr. Rollwagen Walter | 20, 90, 130, 240 |
| Dr. Romberg Ernst Heinrich | 58, 171 |
| Dr. Romeis Benno | 48 |
| Dr. Rosenberg Leo | 37 |
| Dr. Rosenfeld Hans-Friedrich | 70, 219, 220, 221 |
| Dr. Rosenfeld Hellmut | 78, 219, 220 |
| Rosenhauer August | 29, 261 |
| Dr. Rosenschon Georg | 120 |
| Dr. Rossmann Fritz | 96, 259 |
| Rothenfußer Gerhard | 25 |
| Dr. Rubenbauer Hans | 77 |
| Dr. Rubner Konrad | 41 |
| Dr. Rudolph Werner | 111 |
| Dr. Rüchardt Christoph | 132 |
| Dr. Rüchardt Eduard | 89 |
| Dr. Rueff Fritz | 113 |
| Dr. Rüsse Meinhard | 124 |
| Dr. Ruf Paul | 75 |
| Dr. Ruf Manfred | 122 |
| Dr. Ruhenstroth-Bauer Gerhard | 23, 56, 162, 165, 244 |
| Dr. Rupprecht Karl | 76, 215 |
| Rusch Edmund | 45 |
| Dr. Ruthenfranz Joseph | 118 |
| Dr. Saller Karl | 65, 89, 135, 162, 257, 258 |
| Sanktjohanser Lorenz | 107 |
| Dr. Sauer Jürgen | 132 |
| Dr. Schaefer Ingo | 95, 136, 259 |
| Dr. Schäfer Walther | 54, 166 |
| Dr. Schäuuffelen Ottmar | 124 |
| Dr. Schaudig Alfred | 113 |
| Schanzer Ernest | 77, 224, 225 |
| Dr. Schauer Alfred | 108 |
| Dr. Schebitz Horst | 68, 124, 196 |
| Dr. Schedel Franz | 60, 179 |
| Dr. Schedl Helga | 126 |

| | Seite |
|---------------------------|------------------------|
| Dr. Scheibler Ingeborg | 126 |
| Dr. Scheider Alois | 51 |
| Dr. Scheidl Karl | 104 |
| Dr. Schellner Hans | 67, 194 |
| Dr. Schels Hans | 123 |
| Dr. Schenk Günther | 117 |
| Dr. Scherpf Peter | 45, 99, 152, 154, 249 |
| Dr. Scheuermann Audomar | 36, 101, 144 |
| Scheuplein Harald | 22 |
| Schick Philippine | 87, 226, 227, 228 |
| Dr. Schiefer Bruno | 123 |
| Dr. Schier Kurt | 87, 128, 223 |
| Dr. Schierz Günther | 109 |
| Dr. Schievelbein Helmut | 115 |
| Dr. Schilder Heinz | 133 |
| Dr. Schilling Kurt | 77, 137, 198, 199, 210 |
| Dr. Schilling Walter | 115 |
| Dr. Schillinger Annelies | 134 |
| Dr. Schimert Gustav | 50, 109, 169, 186 |
| Dr. Schimmler Wilhelm | 109 |
| Dr. Schink Wilhelm | 57, 113, 177 |
| Dr. Schirren Carl-Georg | 57, 119, 183 |
| Dr. Schlegel Dieter | 121 |
| Dr. Schlegel Hans-Joachim | 118 |
| Schleifenbaum Heinrich | 25 |
| Dr. Schlemmer Ferdinand | 99, 249 |
| Dr. Schleussing Hans | 52, 110, 164 |
| Dr. Schlicht Leo | 113 |
| Dr. Schliesser Theo | 123 |
| Dr. Schlötterer Reinhold | 87, 211 |
| Dr. Schlote Wolfgang | 110 |
| Schlüns Jürgen | 122 |
| Dr. Schlüter Arnulf | 91, 131, 241 |
| Dr. Schmaus Alois | 24, 73, 129, 233 |
| Dr. Schmaus Michael | 35, 100, 101, 142 |
| Dr. Schmeidler Felix | 95, 130, 238 |
| Dr. Schmid Albrecht | 124 |
| Dr. Schmid Hans | 87, 210 |
| Dr. Schmid Josef | 35 |
| Dr. Schmidbaur Hubert | 131 |
| Dr. Schmidt Eberhard | 107 |
| Dr. Schmidt Eduard | 75 |
| Dr. Schmidt Erich | 92, 243 |
| Dr. Schmidt Erwin | 112 |
| Dr. Schmidt Günther | 113 |
| Dr. Schmidt Herbert | 116 |
| Dr. Schmidt Max | 33, 97, 131, 242 |
| Dr. Schmidt-Mende Manfred | 113 |
| Dr. Schmidt Robert | 89, 237 |
| Dr. Schmidt Winfried | 124 |
| Dr. Schmiedt Egbert | 64, 113, 180 |
| Schmitt Peter A. | 33 |
| Schmitz Heribert | 101 |

| | Seite |
|--------------------------------|-------------------|
| Dr. Schmitz Werner | 112 |
| Dr. Schmölz F. M. | 104 |
| Dr. Schmucker Helga | 44, 155 |
| Dr. Schnabel Franz | 70, 126, 206 |
| Dr. Schneider Adolf | 107 |
| Dr. Schneider Dietrich | 98, 135, 256 |
| Dr. Schneider Friedrich | 72, 202 |
| Dr. Schneider Georg | 46, 154 |
| Dr. Schneider Gerda | 46, 155 |
| Dr. Schneider Hans-Jochen | 97, 134, 251 |
| Schneider Horst | 107 |
| Dr. Schneider Ulrich | 57, 112, 184, 185 |
| Dr. Schnelle Kurt Werner | 109 |
| Dr. Schober Herbert | 91, 130, 240, 241 |
| Dr. Schoenberg Erich | 89, 238 |
| v. Schönborn Alexander | 107 |
| Dr. Schönenberger Helmut | 133 |
| Schöner Gerhard | 26 |
| Dr. Schönewald Albrecht | 111 |
| Dr. Schötz Franz | 97, 254, 255 |
| Dr. Schole Jürgen | 123 |
| Dr. Scholz Willibald | 52 |
| Dr. Schopf Alfred | 87, 224, 226, 228 |
| Dr. Schott Franz | 121 |
| Dr. Schott Walther | 119 |
| Dr. Schottmann Hans Heinrich | 87, 128 |
| Dr. Schrader Adolf | 58, 112, 172, 173 |
| Dr. Schrauzer Gerhard | 131 |
| Dr. Schreiner Lorenz | 119 |
| Schreyer Klaus | 26 |
| Dr. Schriever Karl | 97, 133, 248 |
| Dr. Schröder Joachim | 92 |
| Dr. Schröpl Friedrich | 119 |
| Schrom Fritz | 105 |
| Dr. Schubert Friedrich Hermann | 81, 206 |
| Dr. Schuck Josef | 56, 180 |
| Dr. Schücking-Levin Ludwig | 82 |
| Dr. Schütte Karl | 94, 238 |
| Dr. Schütz Josef | 129 |
| Dr. Schug-Kösters Maria | 50, 121, 187 |
| Dr. Schuller Hans | 42 |
| Dr. Schulte Maria Dolores | 103 |
| Dr. Schultze Marie-Luise | 112 |
| Dr. Schulze-Sölde Walther | 82, 199 |
| Schumann Ekkehard | 103 |
| Dr. Schuster Hannelore | 117 |
| Dr. Schuster Ulrich | 115 |
| Dr. Schwab Georg Maria | 90, 132, 245 |
| Dr. Schwaiger Georg | 36, 140, 142 |
| Dr. Schwalb Hans | 109 |
| Dr. Schwartzkopf Johann | 96, 135, 256 |
| Dr. Schwarz Kurz | 111, 189 |

| | Seite |
|------------------------------|--------------------------------------|
| Dr. Schwarzfischer Friedrich | 99, 135, 257, 258 |
| Dr. Schwarzfischer Helmut | 121 |
| Dr. Schwarzmann Sigrid | 134 |
| Dr. Schwarzmüller Eleonore | 117 |
| Dr. Schwenke Wolfgang | 106 |
| Dr. Schwegk Herbert | 20, 21, 49, 109, 110, 163, 167 |
| Dr. Schwink Christoph | 130 |
| Scott-Stokes Charity | 87, 226 |
| Dr. Seberning Fritz | 114 |
| Dr. Seckler Max | 100 |
| Dr. Sedlmayr Hans | 70, 127, 140, 209 |
| Dr. Sedlmeier Hans | 22, 23, 67, 122, 123, 193, 194 |
| Dr. Seebach Karl | 95, 237 |
| Dr. v. Seemen Hans | 51, 178 |
| Dr. Seibold Martin | 110 |
| Seidel Georg | 124 |
| Dr. Seifert Friedrich | 78 |
| Dr. Seifert Karl-Friedrich | 134 |
| Dr. Seitz Walter | 49, 112, 167 |
| Dr. Semm Kurt | 63, 116, 180, 181 |
| Dr. Siegert Michael | 46, 156 |
| Dr. Sieper Roswitha | 87, 140, 224, 225 |
| Dr. Sigmund Waltraud | 120 |
| Simpig Paul | 24 |
| Dr. Singer Heinz | 117 |
| Singer Josef | 24 |
| Dr. Singer Ludwig | 52, 164 |
| Dr. Sixt Hans Hermann | 114 |
| Dr. Sixt Irmtraud | 114 |
| Slomann Wilhelm | 19 |
| Dr. Söhngen Gottlieb | 35 |
| Dr. Sommer Ferdinand | 69 |
| Dr. Sommer Hans Georg | 106 |
| Dr. Soost Hans Jürgen | 116 |
| Dr. Sorg Marianne | 118 |
| Dr. Souci S. Walter | 94, 133, 134, 247 |
| Dr. Spann Wolfgang | 61, 109, 186, 190 |
| Dr. Spanner Hans | 38, 102, 146, 147, 148 |
| Dr. Speer Julius | 20, 41, 106, 158, 159 |
| Dr. Spieß Karl | 115 |
| Dr. Spiethoff Bodo | 46, 150 |
| Dr. Spindler Max | 22, 71 |
| Dr. Spitaler Anton | 23, 72, 127, 214, 215 |
| Spörl Alfred | 22, 24 |
| Dr. Spörl Johannes | 12, 20, 22, 72, 126, 140, 204 |
| Dr. Springer Rudolf | 95, 133, 248 |
| Dr. Springer Ulrich | 43 |
| Dr. Stadtmüller Georg | 24, 73, 126, 138, 139, 206, 207, 235 |

| | Seite |
|---------------------------------|-----------------------------|
| Dr. Stallforth Irma | 118 |
| Dr. Stamm Johannes | 88 |
| Dr. Stampfl Benno | 60, 164, 165 |
| Dr. Stark Leonhard | 114 |
| Dr. Starkulla Heinz | 87, 128, 139, 211 |
| Staude Eberhard | 131 |
| Dr. Stauffenberg Alexander | |
| Graf Schenk von | 71, 126, 204 |
| Dr. Stecher Oskar | 131 |
| Steger Oskar | 106 |
| Stegmann Josef | 101 |
| Dr. Stegmüller Wolfgang | 73, 125, 137, 197, 198, 238 |
| Dr. Stehr Klemens | 118 |
| Steiger Werner | 19 |
| Dr. Steigerwaldt Felix | 55, 167, 170 |
| Dr. Stein Karl | 90, 129, 237, 238 |
| Dr. Steinberger Ludwig | 74, 204, 206, 207 |
| Dr. Steiner Franz | 116 |
| Dr. Steinheimer Moritz | 27 |
| Dr. Steinhoff Harald | 112 |
| Dr. Steinle Elisabeth | 115 |
| Steinmann Wulf | 130 |
| Steinward Irmtraud | 29 |
| Dr. Stemplinger Heinz | 120 |
| Dr. Stepp Wilhelm | 47 |
| Dr. Stepun Fedor | 75, 139, 198 |
| Dr. Stern Klaus | 20, 103 |
| Dr. Stich Walther | 56, 110, 168, 169, 171 |
| Dr. Stierstadt Klaus | 130 |
| Dr. Stieve Friedrich Ernst | 59, 112, 170, 171 |
| Dr. Stippel Fritz | 78, 139, 202 |
| Dr. Stoeber Elisabeth | 58, 175 |
| Dr. Stöcker Herbert | 121 |
| Stöcker Melitta | 87 |
| Dr. Stolberg-Wernigerode Otto | 73 |
| Dr. Stoß Anton | 66 |
| Straub Robert | 29 |
| Dr. Strauss Ernst | 78, 209 |
| Dr. Streckler Heinrich | 46, 155 |
| Dr. Strehl Werner | 124 |
| Dr. Stroh Reinhold | 122 |
| Dr. Strohm Christian | 112 |
| Dr. Strohschneider-Kohrs Ingrid | 80, 221, 222 |
| Dr. Struppeler Albrecht | 60, 172 |
| Dr. Struppeler Victor | 53, 115, 178 |
| Dr. Stuber Max | 87, 201 |
| Dr. Stuhlfauth Konrad | 55, 112, 168, 170 |
| Dr. Stuke Bernward | 20, 96, 132, 246 |
| Dr. Stumpf Pleikart | 52 |
| Dr. Stumpf Walter | 113 |

| | Seite |
|--------------------------------|---|
| Dr. Sturm Hans Jürgen | 132 |
| Suardi Odeh | 28 |
| Dr. Tauber Karl | 57, 179 |
| Dr. Tavmergen Haluk Nezihi | 61 |
| Dr. Teichgräber Reinwald | 107 |
| Dr. Terhalle Fritz | 40 |
| Dr. Terplan Gerhard | 123 |
| Dr. Thaler Helmut | 94, 133, 248 |
| Dr. Theisen Josef | 82, 229, 230 |
| Dr. Thiel Erich | 22, 23, 24, 42, 104, 139, 151, 258, 259 |
| Dr. van Thiel Hans | 50, 121, 188, 190 |
| Dr. Thiess Heinrich | 94, 133, 247 |
| Dr. Thoma Elmar | 97 |
| Dr. Thoma Karl | 133 |
| Dr. Thurmayer Rudolf | 114 |
| Dr. Tietze Heinrich | 88 |
| Dr. Tiews Jürgen | 68, 192, 193 |
| Dr. Tochtermann Elfriede | 116 |
| Dr. Träger Otmar | 115 |
| Dr. Tränkle Hermann | 87, 128 |
| Dr. Traimer Roswitha | 87, 211 |
| Dr. Trapmann Heinz | 98, 133, 248 |
| Dr. Trautschold Ivar | 114 |
| Treinen Heinrich | 104 |
| Dr. Tremel Heinrich | 115 |
| Dr. Treu Max | 79, 216 |
| Dr. Troeger Walter | 87, 125, 202 |
| Dr. Tron Walter | 31 |
| Truffaut Louis | 82, 229 |
| Dr. Trummert Walter | 23, 60, 172, 173, 186 |
| Dr. Tüchle Hermann | 36, 100, 141 |
| Dr. Turczynski Emanuel | 87, 232 |
| Dr. Tyl Alexander | 114 |
| Dr. Ubbelohde-Doering Heinrich | 77 |
| Dr. Ugi Ivar Karl | 98, 132, 244 |
| Dr. Uhde-Bernays Hermann | 75 |
| Dr. Ulbert Günter | 125 |
| Dr. Ulrich Eberhard | 87, 125, 201 |
| Dr. Ullmann Elsa | 96, 133, 248 |
| Dr. Ullmann Gertrud | 119 |
| Dr. Ullrich Konrad | 66, 124, 195 |
| Dr. Ulmer Eugen | 20, 37, 102, 145, 146, 147, 148, 154 |
| Dr. Ungerecht Kurt | 60, 118, 182, 183 |
| Dr. Unglaub Irene | 135 |
| v. Unold Irmengard | 29, 261 |
| Dr. Urbanczyk Paul | 46, 153 |
| Dr. Vajda L. | 126 |
| Dr. Vanselow Karl | 40 |

| | Seite |
|--|---------------------------|
| Dr. Varga Ritter von Kibéd und Makfalva Alexander | 78, 137, 199 |
| Dr. Vetter August | 77, 200 |
| Dr. Viernstein Karl | 64, 180 |
| Dr. Vittali Horst-Peter | 114 |
| Dr. Voegelin Eric | 41, 104, 139, 149 |
| Dr. Voelcker Adolf | 43, 150, 155 |
| Dr. Völkl Richard | 36, 143 |
| Dr. Vogel Kurt | 93, 129, 136, 238 |
| Dr. Vogt Dietrich | 20, 33, 61, 118, 174 |
| Dr. Vogt Otto | 28, 260, 261 |
| Dr. Voit Ludwig | 87, 218 |
| Dr. Voll Gerhard | 134 |
| Vollkommer Max | 103 |
| Dr. Voss Heinz Jürgen | 59, 182 |
| Wachinger Burghart | 88 |
| Dr. Wacker Wolfgang | 19 |
| Dr. Wagner Friedrich | 76 |
| Dr. Wagner Hans | 63, 181 |
| Dr. Wagner Hildebert | 98, 133, 250 |
| Wagner Josef | 24 |
| Dr. Wagner Lutz | 88, 201 |
| Dr. Wagner Richard | 47, 108, 162, 262 |
| Dr. Waidl Ernst | 60, 116, 180, 181 |
| Dr. Walcher Albrecht | 113 |
| Dr. Walchner Wilhelm | 110 |
| P. Waldmann Georg | 27 |
| Waldmann Georg | 105 |
| Walf Georg | 25, 26 |
| Wallbillich Günter | 132 |
| Dr. Wallraff Josef | 53, 107, 161 |
| Dr. Wallrapp Leo | 114 |
| Walmsley Valerie | 82, 225, 226, 227, 228 |
| Dr. Walser Erwin | 55, 181 |
| Dr. Walter Peter | 68, 192 |
| Dr. Walterspiel Georg | 43, 153, 154 |
| Dr. Wankmüller Karl | 110 |
| Dr. Wasem Erich | 81, 202 |
| Dr. Wassermann Friedrich | 47 |
| Dr. Weber Adolf | 24, 31, 40, 139, 150 |
| Dr. Weber Eduard | 61, 113, 115, 172, 179 |
| Dr. Weber Egbert | 88, 139, 200, 208 |
| Dr. Weber Friederike | 88, 220 |
| Dr. Weber Gerhard | 23, 48, 117, 165, 174 |
| Dr. Weber-Schäfer Peter | 104 |
| Dr. Weddigen Walter | 46, 150 |
| Dr. Wedel Erwin | 88, 233, 234 |
| Dr. Wehrheim Ilse | 117 |
| Dr. Wehrmann Jürgen | 44, 106, 156, 157 |
| Dr. Weickmann Ludwig | 89 |
| Dr. Weidemann Erich | 131 |

| | Seite |
|-------------------------------|--|
| Dr. Weidenbach Arnulf | 116 |
| Dr. Weidner Gerta | 118 |
| Dr. Weifert Ladislaus Michael | 74, 219, 220 |
| Dr. Weigel Fritz | 131 |
| Dr. Weiher Anton | 75 |
| Dr. Weinges Kurt | 111 |
| Dr. Weinstock Horst | 88, 129, 224, 225 |
| Dr. Weinzierl Karl | 36, 101, 144 |
| Dr. Weischet Wolfgang | 96, 136, 258, 259 |
| Dr. Weiss Eugen | 123 |
| Dr. Weiß Wolfgang | 119 |
| Dr. Weithase Irmgard | 79, 203, 222, 223, 228, 230, 235, 236 |
| Dr. Welker Heinrich | 92, 240 |
| Dr. Welsch Hermann | 116 |
| Dr. Weltz Georg August | 129 |
| Wentzlaff-Eggebert Christian | 52 |
| Dr. Wenzl Aloys | 71, 137, 197 |
| Dr. Weppler Reinhard | 124 |
| Dr. Werle Eugen | 50, 113, 177, 178 |
| Werner Friedrich | 24 |
| Werner Helmut | 131 |
| Dr. Werner Joachim | 72, 125 |
| Dr. Werner Robert | 81, 126, 203, 204 |
| Dr. v. Werz Robert | 55, 189 |
| Dr. Wessel Klaus | 79, 210, 218, 219 |
| Dr. Westhues Gertrud | 108 |
| Dr. Westhues Melchior | 66, 124, 196, 263 |
| Dr. Wetterer Erik | 54, 108, 162, 188, 189 |
| Dr. Wettley Annemarie | 109 |
| Dr. Wetzstein Rudolf | 61, 107, 161 |
| Dr. Weydenhammer Rudolf | 19 |
| White D. V. | 82, 226, 227, 228 |
| Dr. Wiberg Egon | 90, 131, 241, 242, 263 |
| Wiberg Nils | 132 |
| Wieber Markus | 132 |
| Wiech Gerhard | 130 |
| Dr. Wiedemann Herbert | 103 |
| Dr. Wiedenmann Oskar | 120 |
| Dr. Wiedmann Franz | 125 |
| Dr. Wieland Otto | 56, 111, 167, 168, 171, 189 |
| Dr. Wienert Karl August | 134 |
| Dr. Wiest Wolf-Dieter | 120 |
| Wild Stefan | 127 |
| Dr. Wilhelm Friedrich | 98, 136, 258, 259 |
| Wilhelm Otto | 25 |
| Dr. Wilkens Alexander | 88 |
| Dr. Will Ingeborg | 116 |
| Dr. Wille Franz | 94, 131, 242 |
| Dr. Wille Reinhard | 108 |
| Dr. Willemsen Franz | 80, 209, 217 |

| | Seite |
|--------------------------------|--------------------------------|
| Dr. Winkelmann Johannes F. | 46, 104, 139, 149, 203 |
| Windwehr Eliane | 88, 229 |
| Dr. Winter Hedwig | 29, 261 |
| Dr. Wiskott Alfred | 48, 117, 174 |
| Dr. Wissmann Wilhelm | 22, 23, 71, 127, 212, 218, 220 |
| Dr. Wittig Franz Eberhard | 97, 132, 246 |
| Dr. Wölcken Fritz | 23, 74, 140, 224, 225 |
| Dr. Woermann Emil | 19 |
| Dr. Wolf-Rottkay Wolf Hellmuth | 88, 223 |
| Dr. Wolff Johannes | 55, 110, 168 |
| Dr. Wrba Heinrich | 63, 108, 165 |
| Dr. Wüst Fritz | 79, 139, 203 |
| Dr. Wüst Walter | 99, 257 |
| Wüstinger Gertrud | 107 |
| Dr. Wulsten Axel Rainer | 46, 104, 155 |
| Dr. Wunner Sven Erik | 103 |
| Dr. Wunnicke Gert | 120 |
| Dr. Wunnicke Maya | 120 |
| Dr. Wurdack Günther | 104 |
| Dr. Wuttge Kurt Heinz | 115 |
| Dr. Wymer Immo | 52, 178 |
| Dr. Zagel Manfred | 108 |
| Dr. Zahn Manfred | 88, 200 |
| Dr. Zaminer Frieder | 127 |
| Dr. Zange Egon | 132 |
| Zech Heinrich | 28 |
| Dr. Zedler Wilhelm | 124 |
| Zehetmeier Winfried | 88, 212, 223, 228, 230, 236 |
| Dr. Zeise Ludwig | 79, 201 |

| | Seite |
|---------------------------|---|
| Zeiselmair Rudolf | 105 |
| Zeller | 216 |
| Dr. Zellinger Eduard | 80, 140, 201 |
| Dr. Zenk Meinhart | 135 |
| Dr. Zenker Rudolf | 49, 113, 177 |
| Dr. Zerbin-Rüdin Edith | 110 |
| Dr. Zickgraf Hermann | 55, 111, 168, 170 |
| Dr. Zieglmayer Gerfried | 97, 135, 257, 258 |
| Dr. Ziegler Adolf Wilhelm | 24, 35, 100, 139, 141 |
| Dr. Zieris Franz | 125, 202 |
| Dr. Zierl Othmar | 115 |
| Dr. Zimmer Fritz | 116 |
| Dr. Zimmermann Hanns | 112 |
| Dr. Zimpel Heinz Gerhard | 136 |
| Zinser Albert | 24 |
| Dr. Zinsmeister Dieter | 135 |
| Zintl Fritz | 29 |
| Dr. Zipf Karl | 20, 21, 51, 66, 122, 124, 186, 191, 195 |
| Dr. Zisl Friedrich | 114 |
| Zitt Horst Hermann | 32 |
| Dr. Zöllner Nepomuk | 59, 112, 169, 172 |
| Dr. Zöllner Wolfgang | 39, 46, 145, 148, 155 |
| Dr. Zöttl Heinz | 44, 106, 156, 157 |
| Dr. Zorn Wilhelm | 66, 193 |
| Dr. Zorn Wolfgang | 81, 104, 206 |
| Dr. Zucker Hermann | 123 |
| Dr. Zühlke Dietmar | 119 |
| Dr. Zühlke Sigrid | 119 |
| Dr. Zwölfer Wilhelm | 41, 106, 158, 159 |