

LUDWIG-MAXIMILIANS-UNIVERSITÄT  
MÜNCHEN

PERSONEN- UND  
VORLESUNGSVERZEICHNIS

FÜR DAS  
SOMMERSEMESTER 1966

4685

---

MÜNCHEN 1966

Die Universität München ist Mitglied folgender Organisationen und Vereinigungen:

1. Association Internationale des Universités
2. Ständige Konferenz der Rektoren und Vizekanzler der Europäischen Universitäten
3. Westdeutsche Rektorenkonferenz

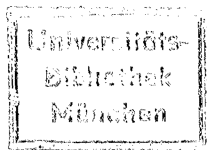



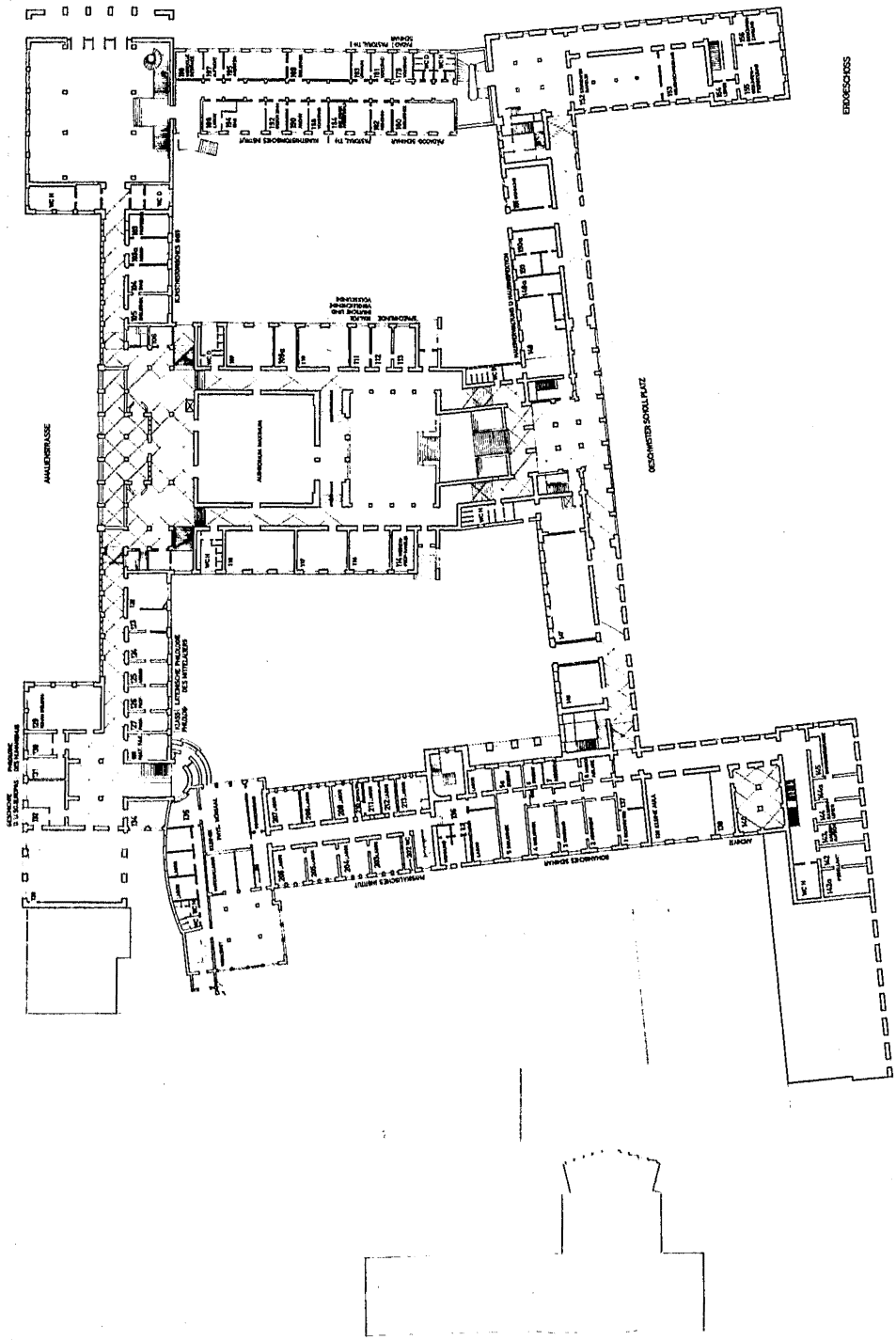

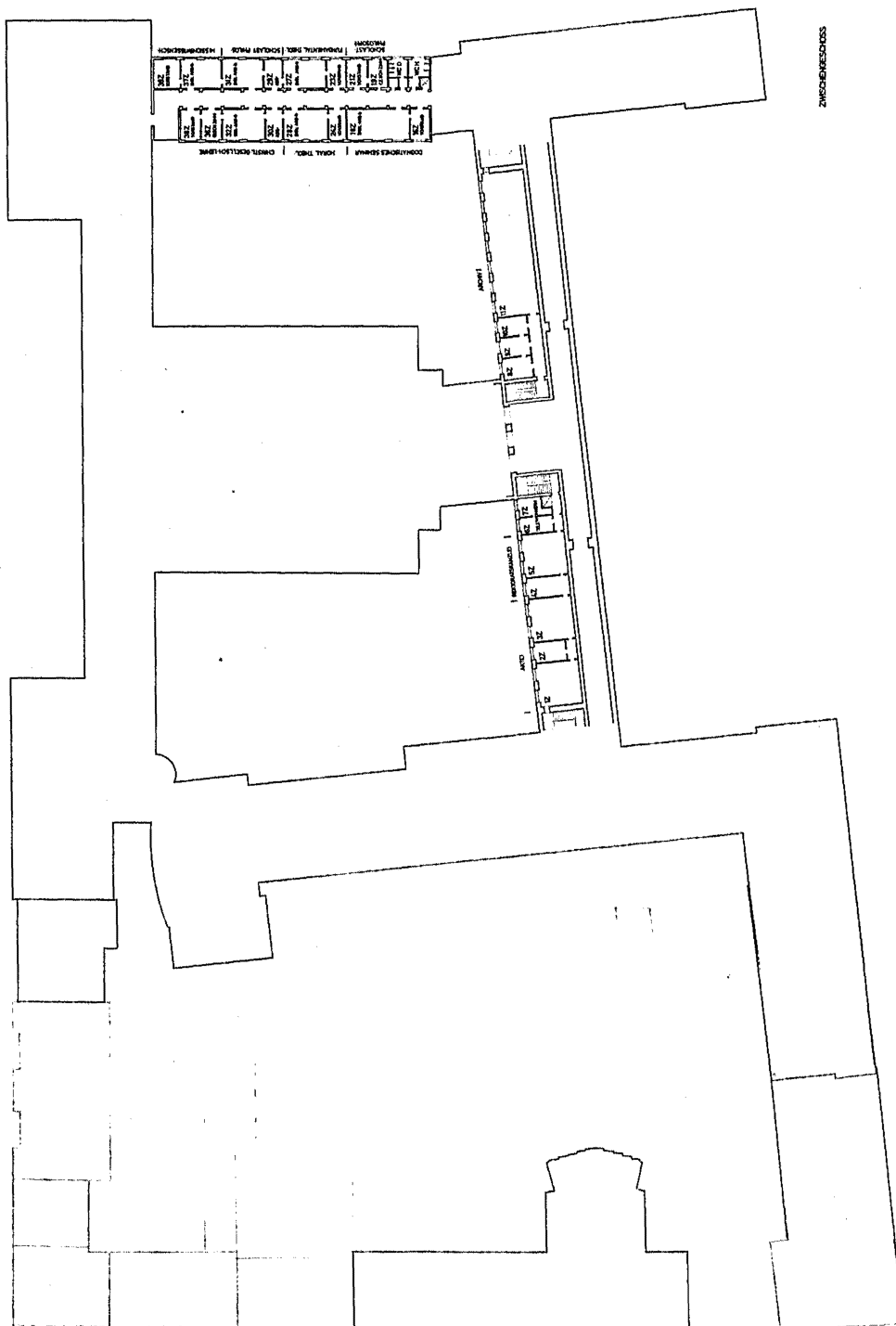

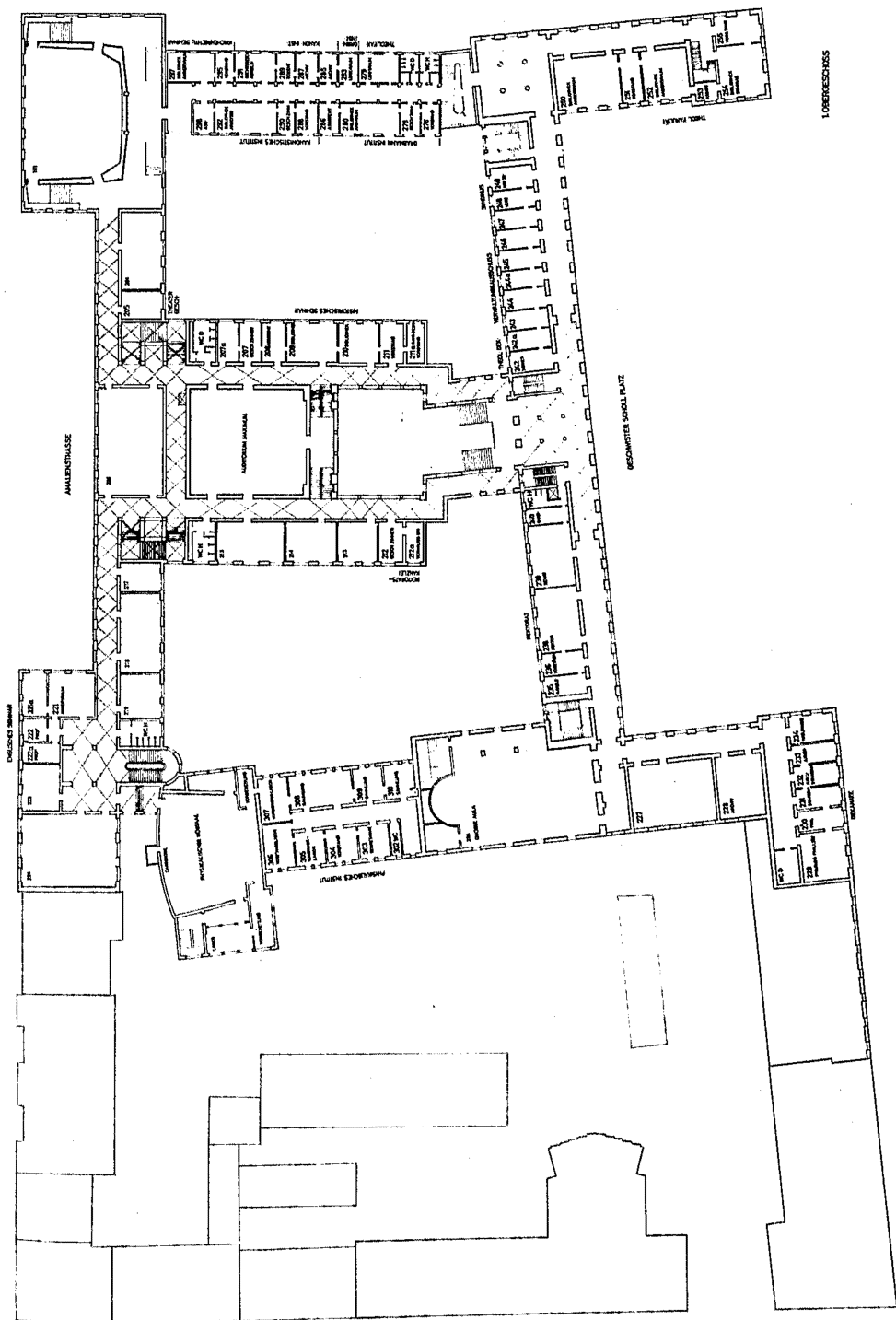

1. OBERGESCHOSS



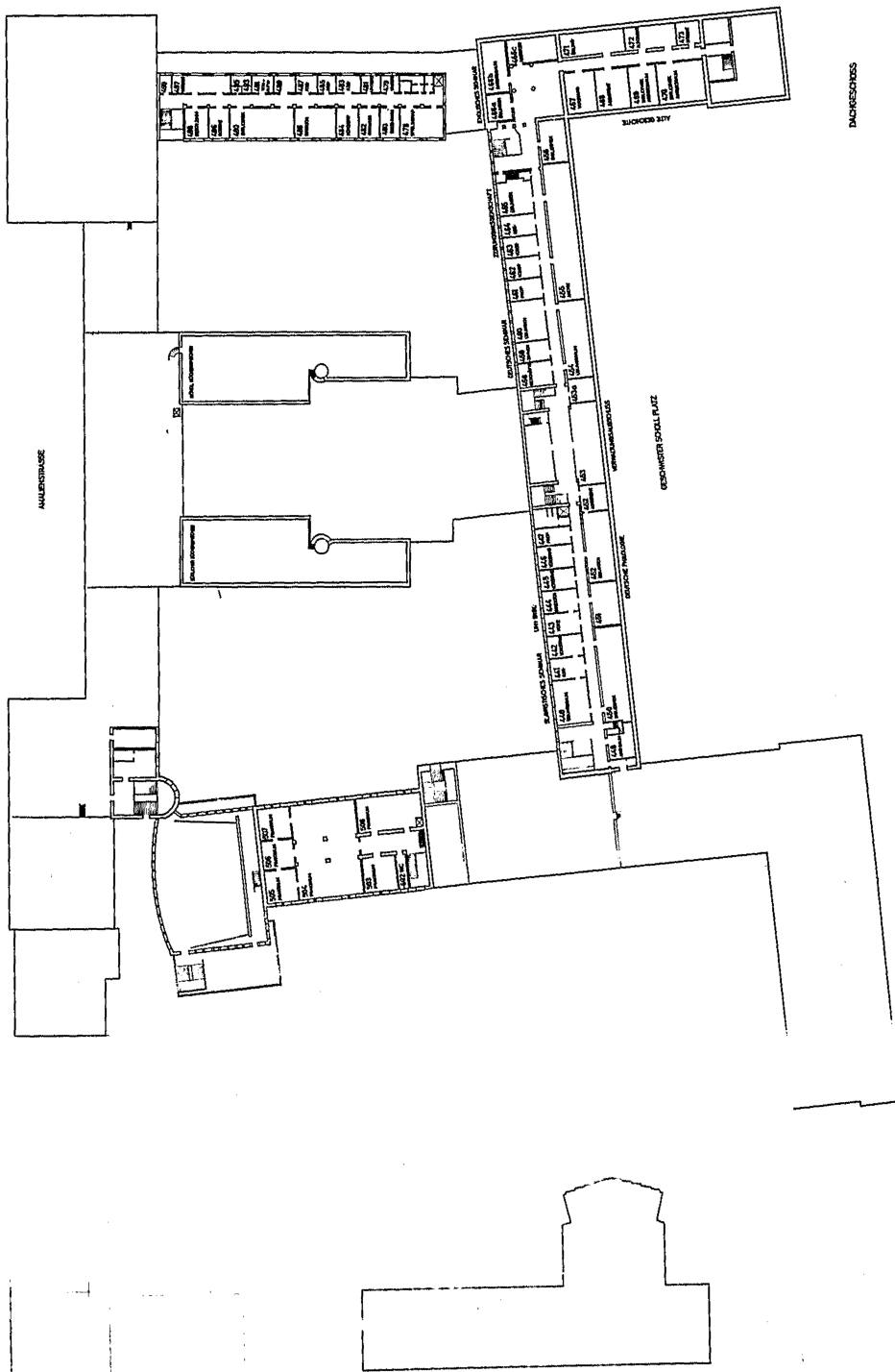

## DACHGESCHLOSS

# Aus der Geschichte der Fakultäten

## Grundlegungen

Das alljährliche Stiftungsfest der Ludwig-Maximilians-Universität ist mehr, als bloß ein „übliches Gedenken an die Gründung und feierliche Einweihung unserer Alma Mater zu Ingolstadt am 26. Juni 1472“. Das vertraute Bild des Einzugs der Professoren in die Aula — in der altherkömmlichen Reihenfolge der Fakultäten, mit den seit König Ludwig I. eingeführten farbigen Talaren, an der Spitze der Rektor, begleitet von zwei Szepter tragenden Pedellen — repräsentiert ein Stück Geschichte der Hohen Schule; und sinnfällig tritt dabei ihr nunmehr seit fast fünf Jahrhunderten im Kern bewahrter innerer Aufbau in Erscheinung.

Unsere Universität vertritt mit ihrer korporativen Verfassung, weitgehenden Selbstverwaltung und der seit dem 19. Jahrhundert kennzeichnenden Symbiose von Lehre und Forschung den spezifisch deutschen Universitäts-Typ, welcher zwischen dem englischen (vom Staat völlig unabhängige Körperschaft mit College-System) und dem französischen (der Staat allein schafft und besetzt die Lehrstühle und bestimmt den Lehrplan) steht.

Das Prinzip der Selbstverwaltung ist auch im Innern durchgebildet: Der jährlich (vor 1701 meist halbjährlich) gewählte *rector magnificus* ist gewissermaßen das *caput* der weitgehend autonomen *universitas magistrorum et scholarium*, d. h. Repräsentant der Gesamtuniversität nach außen hin, *primus inter pares* nach innen. Ebenso sind die einzelnen Fakultäten — wenn auch nicht im rechtlichen Sinn — Körperschaften, die unter Leitung des von den planmäßigen Fakultätsmitgliedern jährlich gewählten Dekans — *vir spectabilis* — ihre internen Angelegenheiten wie Berufungsvorschläge, Studienplan, Promotionsordnung usw. selbständig regeln, wo nötig mit Unterstützung von Rektor und Senat.

Dieser Aufbau unserer Alma Mater, — deren Wissenschafts- und Lehrbetrieb von sieben gleichberechtigten Fakultäten getragen wird, — ist das Ergebnis einer jahrhundertelangen Entwicklung. In Organisation und Tätigkeit jeder Fakultät lebt eine alte Tradition fort, die über die historischen Stationen der Universität — Landshut (1802—1826), Ingolstadt (1472—1802) — zurückführt bis ins 12. Jahrhundert: zur Geburtsstunde der abendländischen Universität überhaupt. Freilich hat die Gestalt der Hochschule und ihrer Fakultäten eine mannigfache Fortbildung und Entfaltung durchgemacht, die hier nur in groben Zügen skizziert werden kann.



Das Ur- und Vorbild der Ingolstädter Universität — wie fast aller im Laufe des 14.—17. Jahrhunderts nördlich der Alpen erstandenen Hohen Schulen — ist bekanntlich die Ende des 12. Jahrhunderts erstandene Pariser Universität (später Sorbonne genannt nach dem Gründer des älteren Pariser Studentenkollegiums). Hochburg der scholastischen Theologie und Philosophie; aber auch Medizin und Jurisprudenz waren von Anfang an dort vertreten.

Die Gliederung der Studierenden erfolgte zunächst nach Landsmannschaften oder Provinzen — *nationes* — und zwar in der Regel nach vier. Mit dem systematischen Ausbau des Unterrichtsbetriebes setzte sich indes schon im 13. Jahrhundert daneben mählich ein anderes Ordnungsprinzip, nämlich nach den vertretenen Wissenschaftszweigen, durch. Ursprünglich nur als Einteilung für die *magistri* und *doctores* angewandt, gewann diese Gliederung nach *facultates* im späteren Mittelalter mehr und mehr an Bedeutung, während die nach *nationes* zurücktrat, um schließlich ganz zu verschwinden.

Das Wort *facultas* war anfangs nichts anderes als ein Synonym der für „Wissenschaft“ üblichen Bezeichnungen *ars*, *doctrina*, *scientia*. Der Begriffsinhalt erweiterte und präziserte sich dann auf das engere *collegium* einer Wissenschaft, die *communitas facultatis*, zu deren Wesen es gehörte, akademische Grade verleihen zu können. Dabei mußten an einer Universität nicht unbedingt alle Fakultäten, — d. h. Theologie, Jurisprudenz, Medizin und die Artes — vertreten sein; kannte man doch *studia generalia* mit nur zwei oder drei Fakultäten, wengleich — vor allem von den späteren deutschen Universitäten (seit der Gründung von Prag 1348, Wien 1365, Heidelberg 1386) — angestrebt wurde, alle vier Hauptfakultäten zu besitzen. Zeitweise wurde auch die Trennung der juristischen Fakultät nach kanonischem und römischem Recht erwogen. Übrigens schwankt ja noch heute die Zahl der an den einzelnen Universitäten vertretenen Fakultäten: so hat z. B. Freiburg im Breisgau 5, Tübingen 6 Fakultäten.

Die im Lehrstoff wie auch nach Lehrer- und Studentenzahl zweifellos umfangreichste Fakultät war in den ersten Jahrhunderten die der Artisten, da sie die unerläßliche „Vorhalle“ bildete, welche alle Studierenden absolvieren mußten; d. h. die Beherrschung der *artes liberales*, insbesondere aber der aus dem „ganzen Aristoteles“ entwickelten dialektischen Methode, galt als Voraussetzung für die Erwerbung eines akademischen Grades an einer der sogenannten „höheren“ Fakultäten, den *facultates maiores* oder *superiores*. (Erst seit 1752 war z. B. an unserer Universität das philosophische Magisterium für den medizinischen Doktor nicht mehr erforderlich.) So bedeutete es keineswegs eine Geringschätzung, wenn die Artisten in der Rangordnung als die letzten standen und häufig auch als *inferiores* bezeichnet wurden; denn hinsichtlich des Lehrgebietes war die Artistenfakultät von jeher die Fakultät mit der größten wissenschaftlichen Ausdehnungsmöglichkeit und Beweglichkeit; nicht wenig bedeutende Persönlichkeiten des Mittelalters bezeichneten die *artes liberales* als die wahre *scientia*.

Daher war es kein Zufall, daß gerade die artistischen Fakultäten in Deutschland zu Mittelpunkten der großen geistigen Auseinandersetzungen seit Humanismus und Reformation und damit zu den ersten Trägern der Entwicklung wurden.



Unsere Hohe Schule zu Ingolstadt wurde nach dem Vorbild der Wiener Universität mit den vier Hauptfakultäten gegründet. Schon bald nach der Eröffnung traten die Fakultäts-Consilien zusammen, um ihre jeweiligen Statuten zu beschließen, durch welche der Lehrplan, die Studienlänge, Prüfungen und alles damit Zusammenhängende (wie Promotionszeremoniell, Gebühren, Festessen, Kleiderordnung etc.) geregelt wurden. Auch über die von der Fakultät einzuhaltenden vorlesungsfreien Tage, insbesondere am Jahresfest des Fakultätspatrons, enthielten die Statuten Bestimmungen. So war z. B. der Schutzheilige der Theologen der Evangelist Johannes, seit 1622 dann Thomas von Aquin; der Juristen Ivo v. Chartres, der Mediziner die heiligen Cosmas und Damian, und schließlich der Artisten die heilige Katharina (diese soll einst 50 heidnische Philosophen, die ihr Kaiser Maxentius gegenüberstellte, widerlegt haben, weswegen sie schon in

Paris als Patronin der Artisten gegolten hat); seit 1622 trat an ihre Stelle Franz Xaverius. Jede Fakultät besaß ihre eigene Matrikel, ihr Siegel und ihre Kasse, zuweilen auch ein Fakultätszepter. Nebenbei: das heute noch erhaltene, 1953 restaurierte „Universitäts“-Szepter ist das einstige der Artisten, welches nach Zerstörung des alten Szepters von 1495 nach dem 30jährigen Kriege neu angefertigt worden ist.

Den artistischen Statuten war noch ein Bursenstatut beigegeben, da die Bursen und Konvikte — zumindest bis ins 16. Jahrhundert — grundsätzlich der Artistenfakultät unterstanden; das 1494 von Herzog Georg d. Reichen für 11 arme Theologie-Studenten gestiftete *Georgianum* wurde erst 1593 von der Philosophischen Fakultät gelöst und in die unmittelbare Obhut des Senats gegeben.

An die Artistenfakultät knüpften sich übrigens auch die Anfänge der Universitätsbibliothek: bereits ein Beschluß vom 9. Juli 1480 spricht von der Einrichtung einer *libraria*, für welche 1482 dann ein eigenes Statut über gewisse Benutzungs- und die zu erhebenden Taxen erlassen, 1484 ein Bibliothekar (Magister Egkental) bestellt und 1485 ein erster Bücherkatalog angelegt wurde. 1771 wurde schließlich die Verwaltung der Bibliothek allen Fakultäten anheimgegeben, die sich in der Leitung abwechselten.

Es würde zu weit führen, die spannungsreiche Geschichte der Fakultäten nun im Einzelnen zu schildern. Die uns erhaltenen, in relativ kurzen Abständen immer wieder revidierten und erweiterten jeweiligen Fakultäts-Statuten gewähren einen interessanten Einblick in den Studienbetrieb, insbesondere in die Entwicklung der verschiedenen Disziplinen, die Lehrgegenstände und -Methoden, welche sich freilich noch bis ins 18. Jahrhundert fast ausschließlich auf das scholastische Lehrgebäude stützten: wie bei den Artisten die Dialektik, so herrschte bei den Juristen die Glosse, bei den Medizinern die arabische Aristoteles-Tradition vor. Dadurch zeigten übrigens die Artisten- und die Medizinische Fakultät zunächst eine enge Verwandtschaft, wofür nicht zuletzt auch die Tatsache spricht, daß zahlreiche Professoren von der einen in die andere Fakultät übertraten.

Trotz des genau vorgeschriebenen, fast starren Unterrichtssystems spiegeln aber gerade die Ingolstädter Lehrpläne und Matrikeln in hervorragender Weise die Anliegen und Fortschritte der allgemeinen geistigen Bemühungen wider. Geschah schon die Gründung der Hohen Schule — privilegiert durch den gelehrten Papst Pius II. (Enea Silvio Piccolomini) — im Zeichen des Humanismus, so führten hier bald Köpfe wie Conrad Celtis (seit 1492) oder Erhard Windsberger (Arzt und erster bestallter Poet) ein neues Bildungsideal herauf, das seinen Höhepunkt freilich dann mit Celtis' Tätigkeit in Wien erleben sollte. Immerhin aber bleibt mit Ingolstadt das Erwachen des Studiums der hebräischen Sprache verbunden: seit 1473 schon wirkte hier als erster Hebraist Petrus Schwarz oder Niger, 1505 Johannes Böschenstein und 1520 Johann Reuchlin. Im Zusammenhang des Aufschwunges der mathematischen und astronomischen Fächer — vertreten durch Johann Engel (erster Inhaber des 1492 geschaffenen Lehrstuhls für Mathematik und Astronomie), Johann Stabius, dann Peter und Philipp Apian — rückte auch die griechische Sprache zu einem Hauptfach empor unter Johann Peurle (1515). Und die geschichtlichen Studien fanden schon eine erste Heimstätte durch den Prinzenenerzieher und bayerischen Historiographen Johann Turmair, genannt Aventinus (seit 1507).

Vollzog sich die Entwicklung in den ersten Jahrzehnten also vornehmlich in der Artistenfakultät, so übernahm mit der Reformation die Theologische Fakultät vorübergehend die Führung, indem sie mit dem Eintritt Johann Mayers aus Eck (1510), — des ersten deutschen Theologen, der sich in öffentlicher Disputation Luther stellte, — zu abendländischer Bedeutung aufstieg und Ingolstadt zur vornehmsten Rivalin von Wittenberg machte. Als nach Ecks Tod (1543) die Jesuiten an die Universität berufen wurden (1549), erhielt der Charakter



Ingolstadts als Hochburg der katholischen Reformation für zwei Jahrhunderte seine entscheidende Prägung. Galt doch seine Universität hinfort nicht nur als hervorragende Bildungsstätte der Theologen Deutschlands, sondern insbesondere auch als Erziehungsanstalt der deutschen Fürstengeneration, welcher im Zeitalter des Grundsatzes *cuius regio eius religio* keine geringe Bedeutung zukam; in Ingolstadt studierten u. a. der junge Herzog Maximilian I. und Erzherzog Ferdinand v. Österreich, der spätere Kaiser, welcher 1594 als Dank ein Trinkgeschirr in Gestalt eines goldenen Schiffes stiftete; heute noch steht dieses bei akademischen Feiern vor dem Rednerpult.

Rückte die Theologische Fakultät während dieser Periode naturgemäß stark in den Blickpunkt, — nicht zuletzt durch das in manchem Betracht auch anregende Ringen zwischen der Universität und dem Jesuitenorden um das gegenseitige Unterordnungsverhältnis, — so lag doch der eigentliche Schwerpunkt noch immer auf der Artistenfakultät. Übrigens tauchte 1539 zum erstenmal der Begriff *magister philosophia* statt *artium* auf; und seit 1562 erscheint die Philosophische Fakultät den anderen Fakultäten gleichgeordnet. Hier spielte sich nicht nur der oft erbitterte Wissenschaftsstreit zwischen den *antiqui* und *moderni* ab, sondern die Fakultät erfuhr eine fortschreitende Erweiterung, indem sie sich allmählich von der Alleinherrschaft der Dialektik ab mehr den Einzeldisziplinen zuwandte und zur Philosophischen Fakultät im heutigen Sinne wurde. Seit Ende des 16. Jahrhunderts setzt mit der völligen Übertragung der Fakultät an den Jesuitenorden (1588) auch eine neue Unterrichtsmethode ein: die seit dem Humanismus eingebürgerten Fächer wie Rhetorik, Poesie und Humanität werden nun großenteils in die vorbereitenden Gymnasien verwiesen. Mit der *ratio studiorum* von 1599 beginnt ja bekanntlich allgemein eine neue Epoche des Erziehungswesens, — auch für Ingolstadts Philosophische und Theologische Fakultät.

Der Aufschwung der Wissenschaften ist gekennzeichnet durch Namen wie Jacob Greter (Philologe), J. B. Cysat (Mathematiker) oder Christoph Scheiner (der durch seine Auseinandersetzung mit Galilei bekannt gewordene Astronom, welcher 1611 auf dem Turm der Hl. Kreuzkirche eine behelfsmäßige Sternwarte zur Beobachtung der Sonnenflecken einrichtete). 1625 wurde auch erstmalig ein Lehrer für neuere (romanische) Sprachen angestellt, der zugleich die *ars saltatoria* unterrichtete. Die körperlichen Fähigkeiten fanden vor allem nach dem 30jährigen Krieg eine besondere Pflege, nicht zuletzt, um die adeligen Studierenden an der Universität zu halten; so erfolgte z. B. 1690 die Gründung einer Universitäts-Reitschule.

Indes, auch das Ansehen der Juristischen Fakultät stieg im 16./17. Jahrhundert, vor allem seitdem 1576 ein „Schöppenstuhl“ an der Fakultät errichtet und 1586 mit dem Lehrstuhl für Straf- und Lehenrecht eine fünfte Professur (neben dem Codicisten, Pandektisten und den 2 Institutionisten) geschaffen worden ist. 1623 wurden der Juristischen Fakultät zudem die kaiserlichen Comitiva verliehen (d. i. das Recht, Notare und Tabellionen zu ernennen und zu revestieren, uneheliche Kinder und Bastarde zu legitimieren, die Würde des poeta laureatus zu verleihen, das Wappenrecht zu erteilen usw.). Wenngleich auch in der Juristischen Fakultät, wie in allen Fakultäten, der 30jährige Krieg ein Sinken der Studentenzahlen und schlechte Lehrverhältnisse zur Folge hatte (1634/35 blieb die Universität überhaupt geschlossen), so bereitete sich doch hier — eingeleitet durch eine Blütezeit der Rechtsgutachten — langsam die Umwandlung der alten scholastischen Glossen-Tradition zur Ausbildung einer systematisch-dogmatischen Methode der Kompendien vor.

Die Medizinische Fakultät wandte sich seit dem 17. Jahrhundert immer stärker der experimentell-praktischen Seite zu, um damit der Gestalt der modernen medizinischen Fakultät den Weg zu bahnen. Schon 1507 wurde unter

Bezugnahme auf Tübingen (gegr. 1477) erstmalig auf die Wichtigkeit der Pflege von Chirurgie und Anatomie hingewiesen; das erste gedruckte Vorlesungsverzeichnis von 1571 spricht von Vivisektionen. Seit Mitte des 16. Jahrhunderts wurden Krankenbesuche und gesundheitspolizeiliche Maßnahmen gefordert. 1641 bereits fanden die ersten öffentlichen Leichensektionen statt. 1661 wurde die Anatomie zu einem ordentlichen Unterrichtsfach erhoben (unter Franz Ignaz Thiermair). Auch auf regelmäßige Vorlesungen über Botanik und Chemie sowie auf Anlage eines Spitals und einer medizinischen Bücherei wird seit 1700 schärfer gedrängt, bis schließlich 1723 ein Botanischer Garten und ein Anatomisches Institut mit chemischen und physikalischen Laboratorien, 1760 dann ein eigenes Pharmazeutisch-Chemisches Laboratorium erbaut wurden.

Das 18. Jahrhundert führte in allen Fakultäten einen tiefgreifenden Umschwung im Zeichen der rationalistisch-empirischen Forschung herauf; neben der Förderung der naturwissenschaftlich-mathematischen Disziplinen (z. B. 1753 neues Physikalisches Kabinett, 1767 Errichtung einer neuen Sternwarte durch J. Rhomberg), fanden nun die historischen und philologischen Studien Eingang in die Hohe Schule, — nicht nur in der Philosophischen und Theologischen Fakultät, die zudem im Zusammenhang der Aufhebung des Jesuitenordens 1773 eine Umbildung erfuhren. Der Gründung eines Lehrstuhls für allgemeine Geschichte 1726 folgte 1788 die Errichtung eines Lehrstuhls für lateinische Philologie, der im Zusammenhang mit dem Niedergang der lateinischen Sprache notwendig geworden war. 1733 war mit der Erwerbung der berühmten Sammlung des Ferdinand Orban durch die Philosophische Fakultät auch der Grund für ein polyhistorisches Museum gelegt.

In der Theologischen Fakultät traten mit dem Studienplan von 1774 zu den älteren Fächern der Dogmatik, Moralthologie und Exegese nun eine Art enzyklopädischer Einleitung, orientalische Sprachen, Pastoraltheologie, Predigtlehre und insbesondere Kirchengeschichte. Hatte doch der mittelalterlichen Theologie „das historische Auge gefehlt“, um mit Ignaz Döllinger zu sprechen.

Vor allem aber die Juristische Fakultät erhielt eine erhöhte Bedeutung seit dem Reformwerk Johann Adams v. Ickstatt: 1746 als Professor für öffentliches Recht und Natur- und Völkerrecht nach Ingolstadt berufen, begann er im Anschluß an das rationalistische System seines Marburger Lehrers Christian Wolff den juristischen Lehrplan methodisch von Grund auf umzugestalten und um zahlreiche, besonders historische Fächer zu bereichern; die Statuten von 1774 kennen bereits einen Lehrstuhl für Rechtsgeschichte, welcher später einen so glänzenden Vertreter in Karl v. Savigny (1808—10 in Landshut) finden sollte. Erwähnt sei nur, daß jetzt für die Erwerbung des Lizentiaten- und Doktorgrades der Juristischen Fakultät außer der Prüfung auch eine Dissertation im Umfang von mindestens drei Bogen verlangt wurde. Nach Ickstatts Tod (1776) führte eine eigens aufgestellte, von allen Fakultäten beschickte Kommission seine Pläne weiter durch. 1799 wurde ein eigenes Cameral-Institut ins Leben gerufen, — die spätere Staatswirtschaftliche Fakultät, mit welcher seit 1833 auch das Studium der Fortswissenschaften verbunden war.



Nur einige Tatsachen der Grundlegung und ersten Ausgestaltung der Fakultäten und Disziplinen unserer Alma Mater konnten hier angeführt werden. Mit den Studienordnungen von 1774, 1784 und 1799 waren die Weichen gestellt für eine neue Epoche unserer Universitäts-Geschichte, — die Blütezeit in Landshut und München, — welche einer gesonderten Behandlung vorbehalten sei.

Jedenfalls: die Geschichte der Ludwig-Maximilians-Universität im 19./20. Jahrhundert ist — entsprechend den allgemeinen geistigen Bestrebungen — gekennzeichnet von einer zunehmenden Spezialisierung der Wissenszweige, ständigem Fächerzuwachs, von der Berufung namhafter Forscher sowie der steigenden Zahl der Studierenden. Mit dem Bau großer Kliniken, mit der Schaffung von Lehrstühlen, Instituten, Seminarien, die für Deutschland zum Teil einzigartig sind, mit der Trennung der Philosophischen Fakultät zunächst in zwei Sektionen unter einem Dekan (1865) und schließlich in eine Philosophische und Naturwissenschaftliche Fakultät (1937), sowie mit der Angliederung der Münchener Tierärztlichen Hochschule an die Universität als Tierärztliche Fakultät (Dezember 1913) erhielt die Hohe Schule vollends ihre gegenwärtige Gestalt.

Wenn wir heute, eigentlich schon seit einer Generation, nun wieder an einem Wendepunkt des akademischen Lebens zu stehen scheinen, so ist das letztendlich begründet in der erwachenden Sorge um die Einheit und das Zusammenklingen aller Disziplinen, welche durch ein allzu unbekümmertes Spezialistentum leicht gefährdet werden kann. Der in der Universitäts-Geschichte sich immer wiederholende Ruf nach Reform ist kein beunruhigendes Anzeichen, sondern ein Dokument dafür, daß die Hohen Schulen dem Geiste verpflichtet sind, dessen Kennzeichen in der Symbiose von Tradition und Fortschritt, — in der schöpferischen Unruhe liegt.

*Prof. Dr. Johannes Spörl*

# INHALT

Lagepläne der Universität . . . . .	3— 7
Aus der Geschichte der Fakultäten . . . . .	9—14
Inhalt . . . . .	15, 16
Erklärung der Zeichen und Abkürzungen . . . . .	17
Fernsprechanschlüsse, Einschreibungs- und Feriendaten . . . . .	17, 18
Vorbemerkungen (Mitteilungen für die Studenten) . . . . .	19, 20.
A. Ehrenbürger und Ehrensensoren der Universität . . . . .	21, 22
B. Akademische Organe und Stellen:	
Rektor, Prorektor, Akademischer Senat, Verwaltungsausschuß	22, 23
Fakultäten . . . . .	23, 24
Disziplinar-Ausschuß . . . . .	24
Stipendienreferent, Stipendien-Ausschuß . . . . .	24
Vertrauensdozenten in den Fakultäten für die Stipendiaten .	25
Senatsbeauftragter für Studentenwohnheime . . . . .	25
Wirtschaftsrat . . . . .	25
Universitäts-Archiv, Universitäts-Bibliothek . . . . .	25
Universitäts-Forstverwaltung . . . . .	25
Gebührenerlaß-Ausschuß . . . . .	25
Studienstiftung des Deutschen Volkes . . . . .	26
Deutsche Forschungsgemeinschaft . . . . .	26
Bischöfliche Studienförderung Cusanuswerk . . . . .	26
Senatskommission für das Auslands- und Ausländerstudium .	26, 27
Senatskommission für Probleme der Ostforschung . . . . .	27
Universitäts-Verwaltung . . . . .	28—33
Universitäts-Bauamt . . . . .	34
C. Hochschulkuratorium für Studentenwohnheime . . . . .	34
D. Studentische Selbstverwaltung . . . . .	34—37
E. Hochschuleseelsorge . . . . .	38, 39
F. Collegium musicum . . . . .	39
G. Leibesübungen . . . . .	40, 41
H. Studentenwerk München . . . . .	41—44
I. Akademische Auslandsstelle . . . . .	44, 45
K. Deutschkurse für Ausländer . . . . .	46

L. Pädagogische Hochschulen der Universität München . . . . .	46
M. Oststudium für Akademiker . . . . .	47
Verwaltung der Tierärztlichen Kliniken und Institute . . . . .	156

## Lehrkörper

Theologische Fakultät . . . . .	49— 51
Juristische Fakultät . . . . .	51— 55
Staatswirtschaftliche Fakultät . . . . .	55— 62
Medizinische Fakultät . . . . .	63— 84
Tierärztliche Fakultät . . . . .	85— 89
Philosophische Fakultät . . . . .	90—112
Naturwissenschaftliche Fakultät . . . . .	113—126

## Wissenschaftliche Anstalten

I. Bibliothek, Medizinische Lesehalle . . . . .	127
II. A. der Theologischen Fakultät . . . . .	127—129
B. der Juristischen Fakultät . . . . .	129—132
C. der Staatswirtschaftlichen Fakultät . . . . .	132—139
D. der Medizinischen Fakultät . . . . .	139—156
E. der Tierärztlichen Fakultät . . . . .	156—161
F. der Philosophischen Fakultät . . . . .	161—168
G. der Naturwissenschaftlichen Fakultät . . . . .	168—180

## Vorlesungen

Allgemeine Vorlesungen — Studium universale . . . . .	181—184
I. der Theologischen Fakultät . . . . .	185—189
II. der Juristischen Fakultät . . . . .	190—194
III. der Staatswirtschaftlichen Fakultät . . . . .	195—209
IV. der Medizinischen Fakultät . . . . .	210—246
V. der Tierärztlichen Fakultät . . . . .	247—254
VI. der Philosophischen Fakultät . . . . .	255—303
VII. der Naturwissenschaftlichen Fakultät . . . . .	304—333
Kurzschrift . . . . .	303
Leibesübungen . . . . .	334, 335
Prüfungsämter und Prüfungsausschüsse . . . . .	336, 337
Übersicht der Studierenden . . . . .	338—342
Alphabetisches Verzeichnis des Lehrkörpers und der Assistenten	ab 343
Stichwortverzeichnis	

## **Erklärung der Zeichen und Abkürzungen:**

### **Beim Lehrkörper:**

- \* vor dem Namen: von der Pflicht zu lesen entbunden (entpflichtet).
- \*\* vor dem Namen: im Ruhestand.
- () 1. nach dem Namen: Datum der Ernennung zum Professor bzw. Privatdozenten;  
2. nach der Anschrift: Rufnummer.

### **Bei den Vorlesungen:**

- S. = Sondervorlesungen — Übungen — Veranstaltungen (Privatissime).
  - u. = unentgeltlich (gratis).
  - ö. = öffentlich (publice). Die öffentlichen Vorlesungen sind unentgeltlich.
- Für die nicht besonders bezeichneten Vorlesungen muß Hörgeld nach dem Regelsatz entrichtet werden (Privatvorlesungen).

### **Bei den Instituten:**

Die wissenschaftlichen Anstalten des Staates, die nicht unmittelbar zur Universität gehören, sind durch \*, die der Universität angegliederten Stiftungsanstalten sind durch \*\* bezeichnet.

---

**Anschrift:** Universität München, 8 München 22, Geschwister Scholl-Pl. 1

**Fernsprechanchlüsse der Universität:**

Sammelnummer 2 18 01; Durchwählnummer 21 80 .....

# Zur Beachtung!

Bezüglich der Voranmeldetermine für bestimmte Fachrichtungen (Humanmedizin, Zahnmedizin, Chemie als Hauptfach, Pharmazie, Lebensmittelchemie) und bei ausländischen Studienbewerbern für alle Fachrichtungen wird auf das Informationsblatt verwiesen, das bei Referat 5 der Verwaltung der Universität, Zi. Nr. 212/I, erhältlich ist.

**Beginn der Neueinschreibung und Kartenerneuerung (Rückmeldung)**

Mittwoch, den 20. 4. 66

**Ende der Neueinschreibung und Kartenerneuerung**

Dienstag, den 3. 5. 66

**Feierliche Verpflichtung der Studienanfänger**

Montag, den 16. 5. 66  
um 12 Uhr c. t. in der  
Aula der Universität

Nach dem 3. Mai 1966 ist eine Neuaufnahme, Kartenerneuerung (Rückmeldung) oder Einschreibung als Gasthörer nicht mehr möglich. **Die Vorlesungen des Sommersemesters 1966 beginnen am Montag, den 2. Mai 1966 und enden am 30. Juli 1966.**

Belegen:

4. 5. mit 18. 5. 1966

Abgabe der Hörgelderlaßgesuche

9. 5. mit 12. 5. 1966

Anmeldung zur Hörgeldprüfung

6. 6. mit 10. 6. 1966

Hörgeldprüfungen

4. 7. mit 15. 7. 1966

Zusätzlicher Termin für die Kartenerneuerung (Rückmeldung) derjenigen Studierenden, die bereits im Sommersemester 1966 hier eingeschrieben waren und auch das Wintersemester 1966/67 an der Universität München verbringen werden:

20. 7. mit 29. 7. 1966

Nachbelegen:

18. 7. mit 20. 7. 1966

(Dieser Termin kann nur wahrgenommen werden, wenn der Studierende für das Sommersemester 1966 bereits Vorlesungen belegt hat).

**Beginn der Pfingstferien:**

Samstag, den 28. 5. 1966

**Ende der Pfingstferien:**

Mittwoch, den 1. 6. 1966

**Vorlesungs- und übungsfreie Tage:**

Donnerstag, den 19. Mai 1966 (Christi Himmelfahrt)

Donnerstag, den 9. Juni 1966 (Fronleichnam)

Freitag, den 17. Juni 1966 (Tag der Deutschen Einheit)

### **Erforderliche Zeugnisse:**

Bei der Einschreibung sind vorzulegen:

Originalreifezeugnis, Personalausweis, polizeiliches Führungszeugnis (bei nicht unmittelbarem Übertritt von einer höheren Lehranstalt oder einer Hochschule), Dienstzeitbescheinigung der Bundeswehr (für die in den letzten drei Monaten aus der Bundeswehr Entlassenen gilt die Dienstzeitbescheinigung als Führungszeugnis), 3 Lichtbilder, gegebenenfalls Exmatrikel (Abgangszeugnis) der zuletzt besuchten Hochschule. In den Fällen, in denen ein Genehmigungsbescheid erforderlich ist, ist dieser vorzulegen. Fehlt eine der genannten Unterlagen, insbesondere Originalreifezeugnis oder Exmatrikel der zuletzt besuchten Hochschule, wird die Immatrikulation an der Universität München nicht vollzogen. Die Einschreibung kann während der festgesetzten Frist nur persönlich vorgenommen werden; Stellvertretung oder schriftliche Immatrikulation ist nicht möglich. Nach dem Immatrikulationstermin wird eine Neuaufnahme, Kartenerneuerung (Rückmeldung) und Einschreibung als Gasthörer nicht mehr vorgenommen. Angehörige der Bundeswehr, die noch nicht entlassen sind, werden an der Universität München nicht immatrikuliert.

### **Hörgeldbefreiung:**

Die Bestimmungen über Hörgelderlaß werden zu Beginn des Semesters durch Anschlag am Schwarzen Brett bekanntgegeben.

Gebührenerlaß wird nur gewährt, wenn der Bewerber bedürftig und würdig ist und Hörgeldprüfungen oder seinem Studium entsprechende Vorprüfungen abgelegt hat bzw. nach dem Honnefer Modell gefördert wird.

Der Gebührenerlaß bezieht sich nur auf das laufende Semester. Er kann nur bis zum Abschluß eines normalen Studiums, das heißt höchstens bis zum letzten der in der Prüfungsordnung usw. als Mindestzahl vorgesehenen Semester, gewährt werden. Studierenden, die bereits ein abgeschlossenes Hochschulstudium hinter sich haben, kann grundsätzlich kein Gebührenerlaß gewährt werden. Ein bewilligter Gebührenerlaß erstreckt sich grundsätzlich nicht auf die Gebühren, die durch das Nachbelegen entstehen.



Nähere Auskünfte über die Hörgeldbefreiung erteilt die Kanzlei I (Zimmer 152) Schalter 1. Vordruckte Erlaßanträge sind bei der Verkaufsstelle UNI-Bedarf, Amalienstraße 69, zu erhalten.

### **Stipendien:**

Alles in Stipendienangelegenheiten Wissens- und Beachtenswerte (Fristen, Bewerbungsbestimmungen, Prüfungstermine usw.) wird durch Anschlag am Schwarzen Brett bekanntgegeben; Auskünfte erteilt die Kanzlei I (Zimmer 152).

Alle Kurszeugnisse, die als eine Ergänzung des Sprachunterrichts der Höheren Lehranstalten zu gelten haben, kommen weder für die Stipendien- noch für die Hörgeldprüfung in Betracht.

### **Belegen von Arbeitsplätzen:**

Zwecks Belegung eines Arbeitsplatzes wollen sich Studierende der Pharmazie und Lebensmittelchemie an das Institut für Pharmazie und Lebensmittelchemie (Sophienstraße 10) wenden.

Die Immatrikulation schließt nicht das Recht auf einen Arbeitsplatz in den Übungen und Seminaren ein, bei denen im Vorlesungsverzeichnis eine Teilnehmerbegrenzung angegeben ist. Bei der großen Zahl der Studierenden gibt es vorläufig in einigen Fachrichtungen Raumschwierigkeiten, so daß eine Gewähr für einen Hörsaalplatz nicht gegeben ist.

### **Doppelstudium im Rahmen der Medizinischen Fakultät**

Die Medizinische Fakultät der Ludwig-Maximilians-Universität München verkennt nicht die grundsätzliche Hörfreiheit eines Studenten. Bei der bekannten und notwendigen Intensität des Medizinstudiums ist jedoch ein zweites Studium neben der Medizin nur auf Kosten einer ausreichenden ärztlichen Ausbildung möglich. Die Medizinische Fakultät sieht sich daher nicht in der Lage, einem dem Medizinstudium parallel laufenden zweiten Studium zuzustimmen.

### **Testate:**

An der Universität München besteht kein Testatzwang.

Die Studierenden werden gebeten, Änderungen, die sich in Vorlesungsankündigungen nach Erscheinen des Vorlesungsverzeichnisses noch ergeben, den Anschlägen an den Schwarzen Brettern zu entnehmen.

## **A. Ehrenbürger und Ehrensensatoren der Universität**

**Albrecht**, S. K. H. Herzog von Bayern

**Bleeker** Bernhard, Bildhauer, o. Prof. an der Akademie der Bildenden Künste, München 27, Haushoferstraße 3/0

**Böhm** Otto, Dr., Direktor der Farbenfabriken Bayer, Leverkusen

**Ehard** Hans, Dr. jur., Ministerpräsident a. D., Staatsminister der Justiz, Grünwald bei München, Schilcherweg 4 a

**Esch** Wilhelm, Mitinhaber und kaufm. Leiter der Esch-Werke K. G., Duisburg

**Grasmann** Max, Dr., München 27, Oberföhringerstraße 3

**Heger** Robert, Prof., Staatskapellmeister, München 22, Widemayerstraße 46, Ehrenbürger

**Kade** Max, Dr. h. c., 100 Church Street, New York 7, N. Y. – U.S.A.

**Kärcher** F. W., Dr. jur., Direktor der Bayerischen Hypotheken- und Wechselbank, München 2, Kardinal-Faulhaber-Straße 10

**Kaess** Franz Joseph, Dr., Direktor der Süddeutschen Kalkstickstoff-Werke, 822 Traunstein, Adalbert-Stifter-Straße 7

**Kastl** Ludwig, Dr., Geh.-Rat, München 23, Karl-Theodor-Str. 18/I

**Meuschel** Walther, Direktor der Münchener Rückversicherungsgesellschaft, München 23, Königinstraße 107

**Pellengahr** Ludwig, Ministerialdirektor, 507 Bergisch-Gladbach, An der Engelsfuhr 33

**Regli** C. S., Dr. jur., Dr. phil., Generalkonsul a. D., Zug/Schweiz, Artherstraße 5

**Steiger** Werner, Lehrer, St. Gallen/Schweiz, Bernhardswies 27

**Wacker** Wolfgang, Dr., 8232 Bayerisch-Gmain, Großgmainer Gangsteig 2

**Wacker** Karl Heinz, Dr. rer. oec., München 22, Prinzregentenstraße 22

**Weydenhammer** Rudolf, Dr., Generaldirektor, Starnberg a. See, Spatzenhof, Possenhofener Straße, Tel. 27 51

Will Walter, Dr., Landesgerichtsdirektor a. D., 41 Duisburg,  
Karl-Schurz-Straße 14

W o e r m a n n Emil, Dr. rer. nat., o. Professor an der Universität  
Göttingen, Göttingen, Nikolausberger Weg 11

## B. Akademische Organe und Stellen

**R e k t o r** (707. seit Bestehen der Universität)

Prof. Dr. med. vet. Ludwig K o t t e r

**P r o r e k t o r .**

Prof. Dr. Ing., Dr. rer. nat. h. c. Egon W i b e r g

**A k a d e m i s c h e r S e n a t :**

Prof. Dr. med. vet. Ludwig K o t t e r

Prof. Dr. Ing., Dr. rer. nat. h. c. Egon W i b e r g

Prof. Dr. oec. publ. Fritz B a c k m u n d

Prof. Dr. theol. Hermann T ü c h l e

Prof. Dr. theol. Dr. jur. Klaus M ö r s d o r f

Prof. Dr. jur. Peter L e r c h e

Prof. Dr. jur. Hans S p a n n e r

Prof. Dr. oec. publ. Ernst R o h m e d e r

Prof. Dr. rer. pol. Robert N i e s c h l a g

Prof. Dr. med. Rudolf Z e n k e r

Prof. Dr. med. Otto H u g

Prof. Dr. med. vet. Anton M a y r

Prof. Dr. med. Albert H e r r l i c h

Prof. Dr. phil. Fritz W ö l c k e n

Prof. Dr. phil. Hans Wolfgang M ü l l e r

Prof. Dr. rer. nat. Gustav A n g e n h e i s t e r

Prof. Dr. rer. nat. Hermann M e r x m ü l l e r

Prof. Dr. rer. nat. Bernward S t u k e      } als Vertreter der

Prof. Dr. med. Dietrich V o g t      } Nichtordinarien

Wolfgang K n i e s als Vertreter der wiss. Assistenten

Regierungsoberrat Rudolf W e i d e n h ü b l e r als Vertreter der  
Beamtenschaft

2 Vertreter der Studentenschaft

---

Der persönliche Referent des Rektors:

Regierungsrat S c h a t t e n f r o h , Zimmer 235, Nebenstelle 409

Vorzimmer des Rektors: Frä. W a l t e r , Zimmer 236, Nebenstelle 412

### **Verwaltungsausschuß:**

Vorsitzender: Der Rektor

Mitglieder: Prof. Dr. oec. publ. Fritz Backmund  
Prof. Dr. phil. Karl Bosl  
Prof. Dr. theol. Dr. phil. Walter Dürig  
Prof. Dr. jur. Hans Spanner  
Prof. Dr. phil. Johannes Spörl

### **Fakultäten:**

#### **Theologische Fakultät:**

Dekan: Prof. Dr. theol. Hermann Tüchle  
Prodekan: Prof. Dr. theol. Dr. phil. Richard Egenter  
Kanzlei: Universitäts-Hauptgebäude, Zimmer Nr. 242,  
F Durchwähl-Nr. 21 80 4 16  
Geschäftszeit: Mo. mit Fr. 8.30—12.00 Uhr

#### **Juristische Fakultät:**

Dekan: Prof. Dr. jur. Peter Lerche  
Prodekan: Prof. Dr. jur. Hans Spanner  
Kanzlei: Universitäts-Hauptgebäude, Zimmer Nr. 246,  
F Durchwähl-Nr. 21 80 3 26  
Geschäftszeit: Di. mit Fr. 9.00—11.30 Uhr

#### **Staatswirtschaftliche Fakultät:**

Dekan: Prof. Dr. oec. publ. Ernst Rohmeder  
Prodekan: Prof. Dr. rer. pol. Robert Nieschlag  
Kanzlei: Universitäts-Hauptgebäude, Zimmer Nr. 246,  
F Durchwähl-Nr. 21 80 / 82 57

#### **Medizinische Fakultät:**

Dekan: Prof. Dr. med. Rudolf Zenker  
Prodekan: Prof. Dr. med. Otto Hug  
Kanzlei: Poliklinik, Pettenkoferstr. 8a, Zimmer Nr. 154, F 59 55 09  
Sprechzeit: Nur Mo. und Do. 9.00—12.00 Uhr, (nachm. kein  
Parteienverkehr)  
Sprechzeit des Dekans wird im Dekanat bekannt gegeben.

#### **Tierärztliche Fakultät:**

Dekan: Prof. Dr. med. vet. Anton Mayr  
Prodekan: Prof. Dr. med. vet. Konrad Ullrich  
Kanzlei: Veterinärstr. 13, F Durchwähl-Nr. 21 80 5 12  
Geschäftszeit: Mo. mit Fr. 9.00—12.00 Uhr

#### **Philosophische Fakultät:**

Dekan: Prof. Dr. phil. Fritz Wölcken  
Prodekan: Prof. Dr. phil. Hans Wolfgang Müller  
Kanzlei: Universitäts-Hauptgebäude, Zimmer Nr. 244,  
F Durchwähl-Nr. 21 80 3 31  
Geschäftszeit: Di. mit Fr. 9.00—12.00 Uhr

#### **Naturwissenschaftliche Fakultät:**

Dekan: Prof. Dr. rer. nat. Gustav Angenheister  
Prodekan: Prof. Dr. rer. nat. Hermann Merxmüller  
Kanzlei: Universitäts-Hauptgebäude, Zimmer Nr. 128,  
F Durchwähl-Nr. 21 80 3 28  
Geschäftszeit: Mo. mit Fr. 9.00—12.00 Uhr

#### **Disziplinar-Ausschuß:**

Vorsitzender: Der Rektor

Beisitzer: Prof. Dr. Reinhart Maurach  
1. Stellvertreter: Prof. Dr. Karl Engisch  
2. Stellvertreter: Prof. Dr. Rudolf Pohle  
Prof. Dr. Kurt Kollé  
1. Stellvertreter: Prof. Dr. Willi Laatsch  
2. Stellvertreter: Prof. Dr. Wolfgang Laves  
Prof. Dr. Joachim Werner  
1. Stellvertreter: Prof. Dr. Richard Dehm  
2. Stellvertreter: Prof. Dr. Audomar Scheuermann  
2 Vertreter der Studentenschaft

Vertreter der Anklage: Der Syndikus

Schriftführer: Verwaltungsdirektor Spörl

#### **Stipendienreferent:**

Prof. Dr. Wilhelm Wissmann

#### **Stipendien-Ausschuß:**

Der Gebührenerlaß-Ausschuß ist gleichzeitig auch „Stipendien-Ausschuß“.

### **Vertrauensdozenten in den Fakultäten für die Stipendiaten:**

Theol. Fak.: Prof. Dr. Dr. Klaus Mörsdorf  
Jur. Fak.: Prof. Dr. Wolfgang Kunkel  
Staatsw. Fak.: Prof. Dr. E. Francis  
Med. Fak.: Prof. Dr. Erwin Hiller  
Tierärztl. Fak.: Prof. Dr. Hans Sedlmeier  
Phil. Fak.: Prof. Dr. Wilhelm Wissmann  
Naturw. Fak.: Prof. Dr. Erhard Heinz

### **Senatsbeauftragter für Studenten-Wohnheime:**

Prof. Dr. Peter Lerche

### **Wirtschaftsrat:**

Prof. Dr. Gotthard Paulus  
Prof. Dr. Robert Nieschlag  
Dr. Eugen Hintermann  
cand. phil. Gundolf Seidenspinner  
stud. theol. Lars Koch

### **Universitäts-Archiv:**

Prof. Dr. Johannes Spörl, Vorstand  
Prof. Dr. Laetitia Boehm

### **Universitäts-Bibliothek:**

Siehe Wissenschaftliche Anstalten I

### **Universitäts-Forstverwaltung:**

Betriebsleitung: Prof. Dr. Hubert Frhr. v. Pechmann

### **Gebührenerlaß-Ausschuß:**

Vorsitzender: Prof. Dr. Wilhelm Wissmann

Beisitzer:	Theol. Fak.:	Prof. Dr. Joachim Giers
	Jur. Fak.:	Prof. Dr. Herbert Petschow
	Staatsw. Fak.:	Prof. Dr. Robert Nieschlag
	Med. Fak.:	Prof. Dr. Titus v. Lanz
	Tierärztl. Fak.:	Prof. Dr. Hans Sedlmeier
	Naturw. Fak.:	Prof. Dr. Erhard Heinz
		dazu je ein Studentenvertreter

### **Studienstiftung des Deutschen Volkes:**

Vertrauensdozenten: Prof. Dr. Gerhard Weber (mit der Federführung beauftragt; Sprechstunde: Mi. 12–13 Uhr, Kinderpoliklinik, Pettenkoferstraße 8 a)  
Priv.-Doz. Dr. Hans Jürgen Bandmann  
Dr. Klaus Bosse  
Dr. Klaus Briegleb  
Priv.-Doz. Dr. Hans Peter Dürr  
Prof. Dr. Friedrich Georg Friedmann  
Prof. Dr. Hans Fromm  
Prof. Dr. Sten Gagnér  
Prof. Dr. Peter Lerche  
Prof. Dr. Hans Dietrich Pache  
Prof. Dr. Gerhard Ruhenstroth-Bauer  
Prof. Dr. Fritz Wölcken

### **Deutsche Forschungsgemeinschaft:**

Vertrauensdozent: Prof. Dr. Anton Spitaler

### **Bischöfliche Studienförderung Cusanuswerk:**

Vertrauensdozent: Prof. Dr. Theodor Hellbrügge,  
8 München 8, Lucile-Grahn-Straße 39/III

### **Senatskommission für das Auslands- und Ausländerstudium:**

1. Vorsitzender: Prof. Dr. Hans Maier

2. Vorsitzender: Prof. Dr. Georg Schwaiger

Geschäftsführer: Priv.-Doz. Dr. phil. Robert Werner

Geschäftsstelle: Ludwigstr. 28, Zimmer 225, Tel. 21 80 / 280

Geschäftsstunden: Montag—Freitag 9—12 Uhr

Mitglieder: Prof. Dr. Walther Baier  
Prof. Dr. Carl Becker (Phil. Fak.)  
Prof. Dr. Hans Joachim Becker (Naturw. Fak.)  
Prof. Dr. Lottlisa Behling  
Prof. Dr. Friedrich Berber  
Prof. Dr. Werner Dettloff  
Prof. Dr. Hermann Eyer  
Priv.-Doz. Dr. Ladislaus Vayda

Prof. Dr. Emerich Francis  
Prof. Dr. Friedrich Georg Friedmann  
Prof. Dr. Heinrich Fries  
Prof. Dr. Thrasybulos Georgiades  
Priv.-Doz. Dr. Roman Herzog  
Prof. Dr. Heinrich Karg  
Prof. Dr. Franz Kollmann  
Prof. Dr. Willi Laatsch  
Prof. Dr. Werner Leibbrand  
Prof. Dr. Werner Leidl  
Prof. Dr. Peter Lerche  
Prof. Dr. Anton Mayr  
Prof. Dr. Hans Möller  
Prof. Dr. Theodor Nasemann  
Prof. Dr. Herbert Petschow  
Prof. Dr. Otto Roegele  
Prof. Dr. Michael Schmaus  
Priv.-Doz. Dr. Dietrich Schneider  
Prof. Dr. Herbert Schober  
Prof. Dr. Georg Maria Schwab  
Prof. Dr. Hans Sckommodau  
Priv.-Doz. Dr. Walter Trummert  
Priv.-Doz. Dr. Eugen Weiß  
Prof. Dr. Fritz Wölcken

**Senatskommission  
für Probleme der Ostforschung:**

Vorsitzender: Prof. Dr. Erwin Koschmieder  
Mitglieder: Prof. Dr. Franz Babinger  
Prof. Dr. Franz Dölger  
Prof. Dr. Reinhart Maurach  
Prof. Dr. Alois Schmaus  
Prof. Dr. Georg Stadtmüller  
Prof. Dr. Erich Thiel  
Prof. Dr. Adolf Wilhelm Ziegler



		Zi.-Nr.	Tel.-Nr.
<b>VERWALTUNG</b>			
Kanzler	Harl Gotthart Hasemann	*) H 244 a	82 69
	Vorzimmer: Frau Pierer	H 248	82 69

### **Abteilung I:**

#### **Rechts- und akademische Angelegenheiten**

Leiter:	Syndikus Dr. Kadner	H 249	415
Stellvertreter:	RR Schattenfroh	H 235	409
Vorzimmer:	Frau Filippidis	H 248	414
<b>Ref. 1: Rechtsangelegenheiten</b>			
Leiter:	RR Schattenfroh	H 235	409
	Frl. Gleißner	H 236	412
<b>Ref. 2: Akademische Angelegenheiten</b>			
Leiter:	ROI Gradl	H 5 Zw	338
<b>Ref. 3: Registratur</b>			
Leiter:	RHS Werner	H 1 Zw	260
	Frau Scheithammer	H 1 Zw	335
	Frl. Hensele	T IV/1	422
	Frl. v. Hütschler	T V/8	304
<b>Ref. 4: Pedellamt</b>			
Leiter:	Amtsmeister Breitsameter	H 0/31	333
Postauslauf:	Angestellter Dobronick	H 0/106	82 40

### **Abteilung II:**

#### **Studentenkanzlei, Gebührenfestsetzung, Stipendienwesen**

Leiter:	VD Spörl	H 212 a	413
Stellvertreter:	ROI Horn	H 152	424
Vorzimmer:	Frau Wassenich	H 212	216
<b>Ref. 5: Allgemeine Studienberatung</b>			
Leiter:	Frl. Carola Königsberger	H 212	216
<b>Ref. 6: Einschreibungen, Studentenkartei</b>			
Leiter:	Frl. Werthmann	H 152	337
<b>Ref. 7: Gebührenfestsetzung</b>			
Leiter:	RI Ragaller	H 155 a	346
	RS Bogenstätter	H 155	347

#### **\*) Zeichenerklärung:**

H = Hauptgebäude, T = Theresienstraße, Zw = Zwischenstock  
 K = Konradstraße, L = Ludwigstraße,

	Zi.-Nr.	Tel.-Nr.
<b>Ref. 8: Stipendienwesen</b>		
Leiter: ROI Horn	H 152	424
<b>Ref. 9: Hausinspektion</b>		
Leiter: RA Lange	H 150	314
Frl. Berta Königsberger	H 150	315
Postverteilung	H 106	313

### A b t e i l u n g III:

#### Allgemeine Raum- und Bauplanung

Leiter: Kanzler	H 244 a	82 69
Stellvertreter: RA Löschner	T V/7	417
Vorzimmer: Frau Pierer	H 248	82 69

#### Ref. 10: Erwerb und Anmietung von Grundstücken

(z. Zt. unbesetzt: jetzt Ref. 11)

#### Ref. 11: Grundstücksbewirtschaftung

Leiter: RA Löschner	T V/7	417
---------------------	-------	-----

#### Ref. 12: Technische Überwachung

Leiter: TA Edingshaus	T V/7	417
-----------------------	-------	-----

### A b t e i l u n g IV:

#### Haushalts-, Wirtschafts- und Personalangelegenheiten

Leiter: RR Lindpaintner	T IV/4	410
Stellvertreter: ROA Weidenhübler	T V/1	379
Vorzimmer: Frau Schlieben	T IV/3	410

#### Ref. 13: Sachhaushalt ohne Kliniken

Leiter: RA Straßer	T IV/2	421
RI Werner	T IV/2	421
Frau Schlieben (Essensmarken)	T IV/3	410

#### Ref. 14: Personalangelegenheiten ohne Kliniken

Leiter: ROI Berger	T V/10	324
(Beamtenangelegenheiten)		
Frau Kramer	T V/9	419
(Angestelltenangelegenheiten)		
RI Mahr	T V/17	517
(Assistentenangelegenheiten)		
RI Synak	T V/6	...
(Reise- u. Umzugskosten, Trennungs- entschädigungen)		
Frl. Wiblishauser	T V/3	303
(Beihilfen)		

		<b>Zi.-Nr.</b>	<b>Tel.-Nr.</b>
<b>Ref. 15: Klinikangelegenheiten (Sach- u. Personalangelegenheiten)</b>			
<b>Leiter:</b>	<b>ROA Weidenhübler</b>	<b>T V/1</b>	<b>379</b>
	<b>RHS Huber</b>	<b>T V/11</b>	<b>423</b>
	<b>RAss. Attenberger</b>	<b>T V/16</b>	<b>580</b>
 <b>Ref. 16: Zentrale Lohnstelle, München 13, Konradstraße 6</b>			
<b>Leiter:</b>	<b>RA Wagner</b>	<b>33/0</b>	<b>305</b>
	(Sachbearbeiter für Vorlesungs- und Prüfungsgebühren)		
	<b>RI z. A. Wellhäuser</b>	<b>34/0</b>	<b>272</b>
	(Sachbearbeiterin für Übergangsgeld f. Angest. u. Arbeiter, Lohnpfändungen, Abtretungen, Nachversicherung, Abrechnung der Soz.-Vers.-Beiträge mit den Krankenkassen, Posteinlauf, Inventar)		
	<b>Kiening</b>	<b>27/0</b>	<b>273</b>
	(Sachbearbeiter für Dienstbezüge der o., ao. und em. Professoren, der Universitätsdozenten, Lehrbeauftragten und Lektoren m. Semestervergütung, Förderungsbeihilfen für Hochschullehrernachwuchs)		
	<b>Engelhardt</b>	<b>26/0</b>	<b>418</b>
	(Sachbearbeiter für Dienstbezüge der wissenschaftlichen Assistenten u. Oberassistenten der Humankliniken)		
	<b>Tröger</b>	<b>26/0</b>	<b>418</b>
	(Sachbearbeiter für Dienstbezüge der wiss. Assistenten der Universität und der Tierkliniken, Bezüge aus der Betreuungsstelle für unversorgte Hochschullehrer)		
	<b>Frl. Zipfel</b>	<b>24/0</b>	<b>792</b>
	(Bezüge der wiss. Assistenten u. Verwalter von wiss. Ass.-Stellen aus Mitteln zur Förderung gesamtdeutscher Aufgaben, Bezüge der wiss. Hilfskräfte (Tit. 104 a/a), Bezüge der Medizinalassistenten, Vergütungen d. Abendaufsichten)		

	<b>Zi.-Nr.</b>	<b>Tel.-Nr.</b>
<b>Albrecht</b> (Sachbearbeiter für Arbeiterlöhne der Tierärztl. Institute und Kliniken, ferner der Arbeiter der Zahnklinik, Kinderklinik, Nervenkl. n. k., Dermatolog. Klinik, I. Frauenklinik, Poliklinik, Augenklinik)	21/0	8213
<b>Frau Kanzler</b> (Sachbearbeiterin für Arbeiterlöhne der Universität und deren Institute mit Ausnahme der Tierärztlichen Institute und Kliniken)	31/0	307
<b>Frau Jahn</b> (Sachbearbeiterin für Angestelltenbezüge der Gesamtverwaltung der Kliniken I. d. I., der II. Frauenklinik, Augenklinik, Dermatologischen Klinik, Staatl. Schule für Krankengymnastik)	51/I	308
<b>Fr. Domes</b> (Errechnung der Bezüge der Angestellten der I. und II. Medizin. Klinik, der Zahnklinik, Klinik f. Physikal. Therapie, Amtskasse der klin. Univ.-Anstalten)	51/I	308
<b>Maisinger</b> (Sachbearbeiter für Angestelltenbezüge der Universitätsverwaltung, ferner der Angest. der Institute und Seminare der Theologischen, Juristischen, Staatswirtschaftlichen u. Naturwissenschaftlichen Fakultät)	46/I	274
<b>Denz</b> (Mitarbeit bei Errechnung der Bezüge der student. Hilfskräfte mit Bezügen aus Mitteln Tit. 104 a/f)	46/I	274
<b>Müller</b> (Sachbearbeiter für Bezüge der Angestellten der Chirurgischen Klinik und der Kinderklinik sowie für Bezüge aus Kap. 0508 — Tit. 104 a/c und der Angest. d. Neurochirurgischen Klinik)	44/I	793

	<b>Zi.-Nr.</b>	<b>Tel.-Nr.</b>
<b>Frau Brink</b> (Sachbearbeiterin für Dienstbezüge der Angestellten der Institute und Kliniken der Tierärztl. Fakultät, der Philosophischen Fakultät und der theoret. Anstalten der Medizin. Fakultät, ferner Angestellte der Bayer. Biolog. Versuchsanstalt und des Lehr- und Versuchsgutes Schleißheim)	47/I	271
<b>Frau Ertl</b> (Sachbearbeiterin für Bezüge der Angestellten aus sächlichen Mitteln aller Institute und Seminare der Universität sowie der Angestellten der zugeordneten Institute: Balneologisches Institut, Bayer. Sportakademie, Hochschulinstitut für Leibesübungen, Osteuropa Institut, Südosteuropa Institut, Forschungsanstalt für Lebensmittelchemie)	47/I	271
<b>Frau Cunningham</b> (Sachbearbeiterin f. Dienstbezüge der Angestellten der Nervenlinik sowie der Angestellten mit Bezügen aus sächl. oder Forschungsmitteln sämtlicher Humankliniken)	32/0	306
<b>Jaud</b> (Sachbearbeiter f. Arbeiterlöhne und Löhne des weibl. Hauspersonals der Kliniken I. d. I. und zwar Gesamtverwaltung, I. Med. Klinik, II. Medizin. Klinik, Chirurg. Klinik, II. Frauenklinik. Institut f. Physikal. Therapie und aus sächl. Mitteln)	32/0	306
<b>Walter</b> (Sachbearbeiter der Löhne des weibl. Hauspersonals der Kinderklinik, I. Frauenklinik, Augenklinik, Zahnklinik, Poliklinik und Nervenklinik)	32/0	306
<b>Ref. 17: Universitätskasse, München 22, Ludwigstraße 33</b>		
Leiter: <b>ROA Rath</b> (Kassenleiter)	10/III	342

	<b>Zi.-Nr.</b>	<b>Tel.-Nr.</b>
<b>RI Böhmfeld</b>	7/III	341
(Kassier)		
<b>ROI Lichtwarth</b>	7/III	341
(Einnahmen und pers. Zahlungen)		
<b>RHS Egetemayer</b>	7/III	341
(Unbarer Zahlungsverkehr)		
<b>Nörl</b>	9/III	344
(Verwahrungen, Vorschüsse)		
<b>Frl. Däubler</b>	9/III	344
(Postschecküberweisungen)		
<b>RI Eichhorn</b>	5/II	8230
(Stiftungen)		
<b>Frl. Feldmeier</b>	5/II	8230
(Mieten, Stiftungen)		
<b>Frl. Kunesch</b>	12/III	270
(Haushaltskapitel 0503 A — Tit. 300)		
<b>ROS Krägenbrink</b>	3/II	677
(Haushaltskapitel 0508, Tierklinik)		
<b>RS Weidemann</b>	4/II	456
(Haushaltskapitel 0503 A)		
<b>Frau Karlstetter</b>	4/II	456
(zugeteilte Institute)		

Gebührenzahlstelle:

ROI Scharl	H 156	345
------------	-------	-----

**Ref. 18: Amtskasse der klinischen Universitätsanstalten**

Leiter:	ROA Angermeier, Lessingstr. 2	Postanschluß
		53 02 05

**Ref. 19: Kassenaufsicht I**

Leiter:	ROA Simpig	L 1/II	343
	ROI Slowick	L 2/II	82 31

**Ref. 20: Kassenaufsicht II**

Leiter:	RA Zinser, Lessingstr. 2	Postanschluß
		53 02 05

**Abteilung V:**

**Klinikum Großhadern**

Leiter:	RD Dr. Jost, Pettenkoferstraße	Postanschluß	
		59 40 36	
Stellvertreter:	ROA Weidenhübler	T 1/V	379
Vorzimmer:	Frau Schatt, Pettenkoferstraße	Postanschluß	
		59 40 36	

## **Universitäts-Bauamt:**

München 22, Ludwigstraße 18, F. 2 18 11

(Dem Bayerischen Staatsministerium des Innern unterstellt).

Amtsvorstand: R o t h e n f u ß e r Gerhard, Reg.-Baudirektor

## **C. Hochschulkuratorium für Studentenwohnheime**

Vorsitz: Prof. Dr. Ludwig K o t t e r, Rektor der Universität

Prof. Dr.-Ing. G e r d A l b e r s, Rektor der Techn. Hochschule

Geschäftsführender Vorsitzender:

Prof. Dr. P e t e r L e r c h e (Univ.)

Stellvertretender: Prof. Dr. J o h a n n e s A l b r e c h t

Mitglieder: Dr. Hans-Jochen V o g e l, Oberbürgermeister der

Landeshauptstadt München

Prof. Dr. E g o n W i b e r g (Univ.)

Prof. Dr.-Ing. F r a n z K o l l m a n n (Univ.)

Dr. E u g e n H i n t e r m a n n (Studentenwerk)

P. G e o r g W a l d m a n n SJ (kath. Hochschuleseelsorge)

Studentenpfarrer J o h a n n e s S e i ß (ev. Stud.-Seelsorge)

Dr. D i e t m a r K a m p e r, Mentor

Vertreter des AStA Univ.

Vertreter des AStA TH

## **D. Studentische Selbstverwaltung**

Nach § 2 ihrer Satzung ist die Studentenschaft ein Teilverband der Universität und nimmt nach Maßgabe der Universitätssatzung an deren Selbstverwaltung teil. Ihre eigenen Angelegenheiten regelt die Studentenschaft selbständig. Sie setzt zu diesem Zweck die Studentische Selbstverwaltung ein.

1. Die Studentische Selbstverwaltung hat folgende Aufgaben:

- a) Teilnahme an der Selbstverwaltung der Universität durch Vertretung der Studentenschaft im Senat, in den Fakultäten, im Disziplinarausschuß, in der Senatskommission für das Auslandsstudium und in weiteren ständigen und nichtständigen Ausschüssen und Kommissionen.

- b) Die Betreuung der Studenten in sozialer Hinsicht, die Förderung der staatspolitischen Bildung, die Pflege des geistigen und geselligen Lebens zur Förderung der akademischen Gemeinschaft, die Pflege der Beziehungen zwischen ausländischen und deutschen Studierenden, die Pflege der Leibesübungen, die Pflege der Beziehungen zu anderen Hochschulen des In- und Auslandes sowie die Mitarbeit im Verband Deutscher Studentenschaften (VD).
  - c) Die Vertretung der Studentenschaft im Vorstand des Studentenwerks München e. V., im Vorstand der Akademischen Auslandsstelle München e. V. und in weiteren Organisationen.
  - d) Die Wahrnehmung der studentischen Belange in der Öffentlichkeit durch Vertretung der Studentenschaft gegenüber den staatlichen und städtischen Behörden, durch Pflege der Kontakte zu den Organen der Wirtschaft und der Industrie und deren Verbänden und durch die Unterrichtung von Presse, Funk und Fernsehen über die Anliegen der Studenten.
2. Die Organe der Studentischen Selbstverwaltung sind der Konvent, der Allgemeine Studentenausschuß (AStA), der Ältestenrat, der Schlichtungsausschuß, die Fakultäts- und Fachschaftsvertretungen.
- a) Der Konvent ist das beschlußfassende Organ der Studentenschaft. Die 51 Mitglieder des Konvents werden von der Studentenschaft fakultätsweise für 2 Semester gewählt. In jedem Semester wird die Hälfte der Konventsmitglieder durch Neuwahl ersetzt.
- Der Konvent gibt die allgemeinen Richtlinien für die Arbeit der Studentischen Selbstverwaltung und ist mindestens alle 3 Wochen während des Semesters einzuberufen. Die Sitzungen sind öffentlich.
- b) Der Allgemeine Studentenausschuß (AStA) ist das vollziehende Organ der Studentischen Selbstverwaltung. Er wird vom Konvent gewählt und setzt sich zusammen aus dem Vorstand und 6 Referenten. Der 1. Vorsitzende vertritt die Studentenschaft nach innen und außen. Er leitet die Tätigkeit des AStA nach Maßgabe der Konventsbeschlüsse und ist dem Konvent für die Tätigkeit des AStA und der einzelnen



Referenten verantwortlich. Der AStA tritt während des Semesters wöchentlich zusammen; die Sitzungen sind nicht öffentlich, Konventsmitglieder haben Zutritt.

- c) Der Ältestenrat berät den AStA, insbesondere um die Kontinuität innerhalb der Studentischen Selbstverwaltung zu wahren. Ihm sollen Studenten angehören, die sich um die Studentische Selbstverwaltung besonders verdient gemacht haben. Sie sind vom Konvent mit  $\frac{3}{4}$ -Mehrheit zu wählen.
- d) Der Schlichtungsausschuß entscheidet über Streitigkeiten zwischen einzelnen Studenten sowie zwischen Studenten und Organen der Studentischen Selbstverwaltung. Er tritt weiter als Ehrengericht zusammen, wenn ein Student durch sein Verhalten das Ansehen der Universität oder der Studentenschaft verletzt hat. Der Schlichtungsausschuß besteht aus einem vom Senat der Universität bestellten Mitglied des Lehrkörpers als Vorsitzendem und je einem studentischen Vertreter der Fakultäten als Beisitzer. Die studentischen Mitglieder werden vom Konvent mit einfacher Mehrheit gewählt. Mit ihrer Wahl scheiden sie aus jedem anderen Amt der Studentischen Selbstverwaltung aus.
- e) Die Fakultätssprecher ordnen alle Angelegenheiten, welche die Studenten ihrer Fakultät betreffen. Zugleich koordinieren sie die Tätigkeit der Fachschaftssprecher und unterstützen sie in ihrer Arbeit. Die Fakultätssprecher werden von den Konventsmitgliedern ihrer Fakultät aus deren Mitte mit einfacher Mehrheit gewählt. Die 7 Fakultätssprecher wählen aus ihrer Mitte den Fakultätsbeisitzer, der im AStA Rede- und Antragsrecht hat. Das gleiche gilt für den Sportreferenten, der von den Obleuten der einzelnen Sparten gewählt wird.

### **Allgemeiner Studentenausschuß:**

1. Vorsitzender:	K. Faltlhauser, stud. rer. pol.
2. Vorsitzender:	A. Huber, stud. phil.
Finanzreferent:	H. Gern, stud. oec. publ.
Ausl.-Referent:	R. Jedelhauser, stud. phil.
Politischer Referent:	W. Toyka, stud. theol.
Hochschulreferent:	O. Adam, stud. med.
Kulturreferent:	R. Frania, stud. theol.
Pressereferent:	A. Faust, stud. phil.
Sozialreferent:	R. Bocklet, stud. jur.
Sportreferent:	R. Martens, stud. jur.
Mietberatung:	W. Beck, stud. jur.

### **Konventspräsidium:**

1. Sprecher:	Tilo Schabert
Stellvertreter:	Rupert Frania Volker Weinmann

### **Altestenrat:**

1. Vorsitzender:	Raimund Wolf
------------------	--------------

### **Schlichtungsausschuß:**

Vorsitzender:	Privatdozent Amtsgerichtsrat Dr. Karl Firsching
---------------	----------------------------------------------------

### **Fakultätssprecher:**

Theol. Fak.:	R. Frania
Jur. Fak.:	St. Fuss
Staatsw. Fak.:	J. Bamberger
Med. Fak.:	H. Sauter
Tierärztl. Fak.:	M. J. Thomas
Phil. Fak.:	T. Schabert
Naturw. Fak.:	H. Seidenberger

Die Räume der Studentischen Selbstverwaltung befinden sich im Seminargebäude, Haus des Rechts, Ludwigstraße 28 und in der Ludwigstraße 33/IV. Telefon 33 33 81.

Öffnungszeiten: Montag—Freitag 9—13 Uhr;  
in den Semesterferien 10—12 Uhr.

Die Sprechstunden der AStA-Mitglieder und Fakultätssprecher werden gesondert bekanntgegeben.

## **E. Hochschuleseelsorge**

### **1. Katholische:**

Sekretariat: Kaulbachstr. 29/I (Newman-Haus) F 29 20 81

Sprechzeit: täglich 9–12.30 und 17–19 (außer Sa.)

Näheres an den Anschlägen der Hochschulgemeinde in der Universität, in allen Hochschulen, Kliniken und Heimen, im Studentenwerk und Newman-Haus.

Studentenpfarrer:

a) **P. Georg Waldmann SJ**

Kaulbachstr. 29/I (Newman-Haus), F 29 20 81

Sprechzeit: Mo. 11–12.30, Mo. Di. Do. 17–19 und n. Vereinbarung

Beichtgelegenheit: Fr. 17–19 St. Ludwig, Sa. 15–20 St. Michael

b) **P. Dr. Moritz Steinheimer OFM**

St. Anna, St. Anna-Straße 19, F 22 16 20

Sprechzeit: Mo. 15–17 und nach Vereinbarung

Beichtgelegenheit: nach Vereinbarung Klosterkirche St. Anna

c) **P. Peter Gerhards SVD (für afro-asiatische Studenten)**

Johannes-Kolleg, Hiltenspergerstr. 84, F 30 15 85

Sprechzeit: Mo. Mi. Do. 10–12, 15–18, Sa. 10–12 u. n. Vereinbarung

Beichtgelegenheit: vor und nach jeder Hl. Messe Johannes-Kolleg

d) **P. Theo Schmidkonz SJ**

Kaulbachstr. 33/II, F 22 70 97

Sprechzeit: Mo. Do. 11–13, Di. Mi. 17–19 und nach Vereinbarung

Beichtgelegenheit: Di. 11–12.15 St. Ludwig und nach Vereinbarung

e) **P. Theo Beirle SJ (für Studentenstadt Freimann)**

Grasmeierstr. 23–25, Max-Kade-Haus, Zimmer 818, F 22 66 66

Sprechzeit: Do. 18–19 und nach Vereinbarung

### **2. Evangelische:**

a) **Studentenpfarrer Johannes Seiß**

Sekretariat: Arcisstraße 31 (Haus der Studentengemeinde)

F 55 06 89

Wohnung: München 13, Arcisstraße 35/II (55 39 89)

Sprechstunde nach Vereinbarung

Näheres an den Schwarzen Brettern der Studentengemeinde (in der Universität: Eingang Amalienstraße und Eingang Geschwister-Scholl-Platz).

- b) **Studentenpfarrer Walter Joelsen**  
 Sekretariat: Steinickeweg 4 (Oek. Studentenwohnheim),  
 F 52 66 26  
 Wohnung: München 13, Elisabethstraße 29/0 (37 22 17)  
 Sprechstunden nach Vereinbarung
- c) **Studentenpfarrer Günter Hegeler**  
 Sekretariat: Birkerstraße 22 (Presseverband), F 6 89 21/58  
 Wohnung: München 2, Loristraße 1/I (55 70 33)  
 Sprechstunden nach Vereinbarung
- d) **Studentenpfarrer für ausländische Studenten:**  
**Studentenpfarrer Odeh Suardi / Indonesien**  
 Sekretariat: Steinickeweg 4 (Oek. Studentenwohnheim),  
 F 52 66 26  
 Wohnung: München 2, Augustenstraße 47/I  
 Sprechstunden nach Vereinbarung
- e) **Studentenpfarrer für Studentenstadt Freimann:**  
**Studentenpfarrer Ernst Wörle**  
 Wohnung: München 23, Finauerstraße 14, F 32 61 55,  
 Büro: Max-Kade-Haus, F 34 10 56/57  
 Sprechstunden nach Vereinbarung

## **F. Collegium musicum**

**Collegium musicum vocale:** Leitung Prof. Wilhelm Gebhardt,  
 München 23, Mannheimer Straße 10 (F 33 26 68),  
 Mo. und Do. 19–21, Hs. 315

**Orchester der Münchener Hochschulen**  
 (Akademischer Orchester-Verband München)

**Leitung:** Hans Stadlmair, München 55, Walliserstraße 118

**Proben:** Di. 19.30–22 Uhr, Technische Hochschule, Raum 503  
 (Theresianum)

## **G. Leibesübungen**

### **1. Hochschulinstitut für Leibesübungen:**

München 23, Ungererstraße 216, F 36 62 36

Institutsleiter: Brunner Georg, Direktor, M 23, Ruemannstr. 17/III  
Ruemannstraße 17/III

Zech Heinrich, Studienprofessor, M 27, Beblostraße 22/II

Bohus Julius, Studienprofessor, M 13, Görresstraße 7

Schreiber Bruno, Studienrat, M 27, Kufsteiner Straße 8

Denk Roland, Studienassessor, M 27, Ismaninger Straße 73

Lansche Gerhard, Dipl.-Sportlehrer, Unterhaching, Säulenstraße 3,  
(Tel. 47 25 97)

### **2. Bayerische Sportakademie:**

8022 Grünwald, Ebertstraße 1, Tel. 47 66 88.

Dr. Vogt Otto, Direktor, M 13, Neureutherstr. 32/IV, Tel. 47 66 88

Bohlmeier Christa, Dipl.-Sportlehrerin, M 49, Forstenrieder  
Allee 44, Tel. 75 34 29

Dittmann Renate, Turn- und Sportlehrerin, BSA-Wohnheim,  
8022 Grünwald, Tel. 47 66 88

Giehrl Josef, Stud.-Prof., M 9, Bruggspergerstr. 13/II, Tel. 43 49 67

Hahnel Sigrid, Studienrätin, M 23, Kaiserstr. 2, Tel. 30 43 30

Kayser Alex, Dipl.-Sportlehrer, 8022 Grünwald,  
Oberhachingerweg 29, Tel. 47 12 78

Dr. Kochner Gustav, Oberstudienrat, M 9, Grünwalder Str. 33/IV,  
Tel. 49 19 91

Kinater Max, Stud.-Ass., 8022 Grünwald,  
Wilh. Humserstr. 8 bei Hainloth, Tel. 47 15 34

Kromholz Gertrud, Studienrätin, M 25, Konr.-Celtis-Str. 35/VIII,  
Tel. 77 81 57

Noll Hannelore, Studienrätin, 8022 Neu-Grünwald, Forstweg 9,  
Tel. 47 67 95

Opitz Ruth, staatl. gepr. Gymnastiklehrerin, M 9, Salegstr. 12/I m.

Prof. Ortner Rudolf, Architekt und Baurat, M 8, Trogerstr. 38,  
Tel. 44 13 89

Rampf Heribert, Studienrat, M 9, St. Magnusstr. 19 b

Rethfeld Siegfried, Dipl.-Sportlehrer, 8022 Grünwald,  
Sudelfeldstr. 2, Tel. 47 17 59

Rosenhauer August, Oberstudienrat, M 15, Augsburgerstr. 6,  
Tel. 55 51 69

Schmidt Horst, Studienrat, M 19, Merianstr. 9/III

Straub Robert, Oberstudienrat, M 23, Sickingerstr. 10

Vorhammer Richard, Sportreferent, M 13, Winzererstr. 29/III

## H. Studentenwerk München

Dem Studentenwerk München, München 22, Veterinärstraße 1, (Geschäftsführer Dr. Eugen Hintermann), Telefon 33 86 21, ist die Wahrnehmung der wirtschaftlichen, gesundheitlichen und kulturellen Anliegen der Studierenden der Münchener Hochschulen übertragen. Es ist eine Anstalt des öffentlichen Rechts. Seine wichtigsten Aufgabengebiete sind:

Betrieb der Mensen und Erfrischungsräume.

Errichtung und Verwaltung von Wohnheimen:

Studentinnenheime: Kaulbachstraße 49 mit 90 Wohnplätzen und  
Adelheidstraße 13 mit 102 Wohnplätzen.

Studentenheime: Wohnheim Türkenstraße 58 mit 102 Wohnplätzen;  
4 Wohnheime am Biederstein mit 235 Wohnplätzen;  
3 Wohnheime an der Agnesstraße mit 270 Wohnplätzen.

Die Studentenwohnheime in der Studentenstadt:

Haus 1 Grasmeierstraße 25 — Internationales Studentenwohnheim  
„Max-Kade-Haus“ mit 196 Wohnplätzen;

Haus 2 Grasmeierstraße 15—21 — 4 Atrium-Häuser;

Haus 3 Grasmeierstraße 7—13 — 4 Atrium-Häuser (für Studentinnen); jedes Atrium-Haus verfügt über 24 Wohnplätze;

Haus 4 Willi-Graf-Str. 17, „Egon-Wiberg-Haus“ — mit 195 Wohnplätzen (davon 85 für Studentinnen);

Haus 5 Willi-Graf-Str. 9—13 — 3 Atrium-Häuser;

Haus 6 Willi-Graf-Str. 3—7 — 3 Atrium-Häuser;

Haus 7 Willi-Graf-Str. 21—25 — mit 77 Wohnplätzen  
(für Studentinnen);

Studentenwohnheim in Freising (Weihenstephan), Vöttingerstraße 49, mit 61 Wohnplätzen.

Aufnahmeanträge für die Heime bei der „Auskunft“ des Fritz-Beck-Studentenhauses; Abgabe in der Wohnheimverwaltung, ebenda, Zimmer 8. Die Bewerbung ist erst nach der Immatrikulation an der Universität München möglich.

Für das Internationale Haus, Adelheidstraße 17, mit 85 Wohnplätzen, bewirbt man sich auf besonderem Formular unmittelbar bei der Heimverwaltung.

Entgegennahme der Anträge auf allgemeine Studienförderung und Auszahlung der Beihilfen. Hierfür von der Universität beauftragte Verwaltungsstelle. Mitwirkung in den Förderungsausschüssen. Sprechzeiten: Mo. Di. Mi. Fr. von 9—13 Uhr; Do. keine Sprechstunden. Dafür Mi. zusätzlich nachm. von 14.30—16.30 Uhr.

Antragsannahme und Auszahlung bei langfristigen Examensdarlehen der Darlehenskasse Bayerischer Studentenwerke und Studentenhilfen.

Annahme, Prüfung und Buchung von Heilkostenrechnungen in Zusammenarbeit mit der Bayer. Versicherungskammer als Trägerin der Hochschul-Kranken- und Unfallversicherung.

Gesundheitsförderung durch Zuschüsse zu hohen Heilkosten oder zu Erholungsaufenthalten.

Psychotherapeutische Beratungsstelle. (Kostenlose Beratung bei seelischen Konflikten und Störungen durch Dr. med. Dr. phil. Hans Bachmann). Sprechstunden: Mittwoch 9—12 Uhr, Türkenstraße 58, Rgb.

Pflichtuntersuchung der 1., 5. und 9. Semester (Röntgen-Reihenuntersuchung) und internistische Untersuchung (nur bei 1. Semestern), zu der die Studierenden einzeln eingeladen werden.

Vermittlung von Arbeitsplätzen (in Verbindung mit dem Arbeitsamt) für Werkstudenten durch die Studentische Arbeitsvermittlung und von Kurzaufträgen durch den Studenten-Schnelldienst.

Kostenlose Vermittlung von Privatzimmern durch die Studentische Zimmervermittlung.

Die Studentenbücherei (Fritz-Beck-Studentenhaus, Bestand z. Zt. rd. 50 000 Bände) leiht an Studierende alle eingeführten Lehrbücher, ferner Bildungs- und schöne Literatur aus. Dort stehen auch ein Lesesaal mit einer Bildungsbibliothek, rd. 100 Zeitungen und rd. 80 Zeitschriften zur Verfügung, ferner ein Studiensaal mit einer Handbibliothek.

Leihstunden der Studentenbücherei Montag bis Freitag 10—15 Uhr, mittwochs auch 17—19 Uhr, während des Semesters samstags 10—12.30 Uhr. Lese- und Studiensaal sind durchgehend von 9—22 Uhr geöffnet. Herausgabe von Lehrmitteln, Studienführern und Skripten durch den Lehrmitteldienst. Der Verkauf von Formularen wurde der Firma UNI-Bedarf, Amalienstraße 69, übertragen.

Während des Semesters finden wöchentlich mehrere kostenlose Schallplattenabende im Studentenhaus statt. Ferner werden kostenlose oder stark verbilligte Sprachkurse in Verbindung mit den ausländischen Kulturinstituten durchgeführt.

Studentische Rechtsberatung: Unentgeltliche Beratung in Rechtsfällen innerhalb des Studienbereiches. Sprechstunden im Studentenhaus, Veterinärstraße 1, Zimmer Nr. 224.

Sprechzeiten: Dienstag 11—13 Uhr, Freitag 14.30—17.00 Uhr.

Dem Vorstand des Studentenwerkes gehören an:

Dr. Ludwig Mellinger als Vorsitzender und Präsident des Beirats;

Prof. Dr. Louis Perridon (Universität);

Prof. Dr. Friedrich Asselmeyer (Techn. Hochschule);

cand. oec. publ. Albert Mair, Studentenvertreter Univ.;

Dipl.-Ing. Ass. Klaus Huber, Studentenvertreter T.H.

Geschäftsführer: Dr. Eugen Hintermann, Hohenschäftlarn, Benediktstraße 10.

#### Akademische Studienberatung:

Oberstudienrat Dr. Carl Hoffmann.

Unentgeltliche Beratung in allen Fragen der Studien- und Berufswahl, Auskunft über Studien- und Prüfungsordnungen usw.

Sprechstunden: Montag und Freitag von 14.30—16.30 Uhr;

Mittwoch von 10—12 Uhr im Studentenhaus, Veterinärstraße 1.

#### Akademische Berufsberatung:

Sprechstunden im Landesarbeitsamt Südbayern,

München 23, Leopoldstraße 9 (Bossertthaus), 3 Stock

Montag, Dienstag, Mittwoch 13.30—16.30 Uhr; Donnerstag 8.30—12 Uhr.

Fernruf 34 09 21

#### Studentenhilfe München e.V.:

München 22, Veterinärstraße 1

Vorstand: Dr. Max Grasmann, Vorsitzender

Theodor Momm, Fabrikant in Kaufbeuren;



Prof. Dr. Egon W i b e r g  
Prof. Dr. Franz P a t a t  
Bankdirektor Dr. Karl K r e u s e r  
Dr. Herbert B e r g , Geschäftsführer der  
Wacker-Chemie GmbH;  
Dr. Ludwig M e l l i n g e r , Vorsitzender des  
Aufsichtsrates der Bayer. Vereinsbank, München;  
Dr. Eugen H i n t e r m a n n , Geschäftsführer des  
Studentenwerkes München.  
Geschäftsführer: Dr. Eugen H i n t e r m a n n .

## I. Akademische Auslandsstelle e.V.

Der Akademischen Auslandsstelle e. V. obliegt insbesondere  
die Förderung der Auslandsbeziehungen der Münchner Hoch-  
schulen,  
der Studentenschaften und des Studentenwerks,  
die Betreuung der zum Studium in München weilenden ausländ-  
ischen Studierenden,  
Vermittlung von Praktikantenstellen für deutsche Studenten im  
Ausland (AIESEC für Studenten der Wirtschaftswissenschaften;  
IAESTE für Studenten des Maschinenbaues, Physik, Chemie,  
Forstwissenschaft, Geologie, Jura),  
die Durchführung internationaler Veranstaltungen, insbesondere  
Ferienkurse, Arbeitslager.  
Vorbereitung und Durchführung von Studienreisen und Exkur-  
sionen für deutsche und ausländische Studenten.

Die Akademische Auslandsstelle München e. V. ist federführend im  
Örtlichen Ausschuß für die Betreuung ausländischer Studieren-  
der in der Bundesrepublik Deutschland.

Dem Vorstand der Akademischen Auslandsstelle München e. V. ge-  
hören im Sommersemester 1966 an:

Ehrenvorsitzender:	Prof. Dr. med. vet. Walther B a i e r
1. Vorsitzender:	Prof. Dr.-Ing. Franz K o l l m a n n (Univ.)
2. Vorsitzender:	Dipl.-Ing. Eckard M a u r u s (T. H.)
1. Beisitzer:	Prof. Dr.-Ing. Friedrich K n e u l e (T. H.)
2. Beisitzer:	cand. phil. Leonhard S c h a r f (Univ.)
Schatzmeister:	Dr. Eugen H i n t e r m a n n (Studentenwerk)
Geschäftsführer:	Dipl.-Sozialwirt Gerhard S c h m i d t

Geschäftsstelle: München 22, Prof.-Huber-Platz 2 (F. 36 48 21 / 22)

Sprechzeiten: Montag mit Freitag 9.00–12.30 Uhr  
Samstag keine Sprechstunden.

Betreuungsstelle: München 13, Internationales Foyer  
Adelheidstraße 15, Tel. 36 48 21 und 37 78 55

Betreuer: Wolfram Selig

Sprechzeiten: Dienstag mit Donnerstag 10–13 Uhr  
Persönliche Beratung, allgemeine Auskünfte und solche in Hochschulangelegenheiten für die Philosophische und Theologische Fakultät, Musik-hochschule, Akademie der Bildenden Künste.

Betreuer: Dr. Kurt Hiller

Sprechzeiten: Dienstag mit Donnerstag 10–13 Uhr  
Persönliche Beratung, allgemeine Auskünfte und solche in Hochschulangelegenheiten für die Medizinische und Tiermedizinische Fakultät.

Betreuer: Dipl.-Volkswirt Hans Mucha

Sprechzeiten: Dienstag mit Donnerstag 10–13 Uhr  
Persönliche Beratung, allgemeine Auskünfte und solche in Hochschulangelegenheiten für die Staatswirtschaftliche, Juristische und Naturwissenschaftliche Fakultät.

#### Studienberatung:

Für die Studienberatung in den einzelnen Fakultäten stehen für ausländische Studenten besondere Beratungsdozenten zur Verfügung.

Name der Dozenten, Ort und Zeit der Sprechstunde sind den „Informationen für ausländische Studenten“ zu entnehmen, die bei der Akademischen Auslandsstelle München e. V. aufliegen.

Internationales Foyer, Adelheidstraße 15:

Treffpunkt der ausländischen und deutschen Studierenden.

Die Club- und Aufenthaltsräume sind geöffnet:

Montag mit Samstag 8–22 Uhr

Sonntag 12–22 Uhr

Internationaler Studentenclub München e. V.

Geschäftsstelle: München 13, Adelheidstraße 15 (Tel. 37 32 12)

Sprechstunden: Mo–Fr 10–13 Uhr

## **K. Deutschkurse für Ausländer**

**Leitung:** Kommission Münchner Hochschulen unter dem Vorsitz des geschäftsführenden Vorstandes des Deutschen Seminars der Universität München.

Die „Deutschkurse für Ausländer“ geben den ausländischen Studienbewerbern und Studenten die Möglichkeit, die zur Einschreibung notwendigen Grundkenntnisse der deutschen Sprache zu erwerben, bzw. bereits vorhandene Deutschkenntnisse auch während des Fachstudiums zu vertiefen. Sie sind ferner mit der Durchführung der Deutschprüfung für ausländische Studienbewerber an der Universität beauftragt.

Die „Allgemeinen Sprachkurse“ laufen das ganze Jahr hindurch; außerdem findet im August ein besonderer „Sommerkurs“ statt.

**Leiter der Kurse:** Jürgen Eggert.

**Geschäftszimmer und Hörsäle:** München, Adelheidstr. 13–15 im Hof.

**Telefon:** 37 26 42.

**Bürostunden:** täglich (außer samstags) von 15–17 Uhr.

**Post-Anschrift:** „Deutschkurse für Ausländer“, München 13, Adelheidstraße 13.

## **L. Pädagogische Hochschulen der Universität München**

Pädagogische Hochschule Augsburg der Universität München,  
Augsburg 10, Schillstraße 100, Tel. 37 06 31

Pädagogische Hochschule München-Pasing der Universität  
München, München-Pasing, Am Stadtpark 20, Tel. 88 66 40

Pädagogische Hochschule Regensburg der Universität München,  
Regensburg, Salzburger Gasse 1, Tel. 2 33 61

Jede der institutionell selbständigen Hochschulen gibt ein eigenes Vorlesungsverzeichnis heraus, das den Lehrkörper, die Vorlesungen und die Studentenzahlen enthält.

## **M. Oststudium für Akademiker**

Das Oststudium für Akademiker ist an der Staatswirtschaftlichen Fakultät eingerichtet worden. Seine Aufgabe ist es, qualifizierten Akademikern mit abgeschlossenem Hochschulstudium ein fundiertes Wissen über Wirtschaftstheorie und -politik, Geschichte, Gesellschaft, Recht und Landeskunde Ost- und Südosteuropas zu vermitteln und die sozialwissenschaftliche Forschung über die Probleme der ost- und südosteuropäischen Staaten zu fördern. Der Studiengang erstreckt sich über zwei Jahre und beginnt jeweils am 1. Oktober. Den Abschluß des Studiums bildet eine Diplomprüfung. Voraussetzung zur Zulassung sind ein abgeschlossenes Hochschulstudium und ausreichende wirtschaftswissenschaftliche Kenntnisse. Von Ausländern werden gute deutsche Sprachkenntnisse gefordert.

Leiter: Prof. Dr. H. R a u p a c h

Wissenschaftlicher Assistent: Dr. Werner G u m p e l

Geschäftszimmer: 8 München 13, Akademiestr. 1/II, Tel. 21 80 / 278.

# LEHRKÖRPER

## Theologische Fakultät

### Ordentliche öffentliche Professoren:

- \* **Schmaus Michael** (10. 5. 33), Dr. theol., für Dogmatik. 8035 Gauting, Junkersstraße 5 (86 28 00).
- \* **Söhngen Gottlieb** (13. 9. 37), Dr. theol., Dr. phil., für Fundamentaltheologie und theologische Propädeutik — liest nicht —. M 13, Görresstraße 2/III (37 75 10).
- \* **Schmid Josef** (1. 12. 45), Dr. theol., Dr. theol. h. c., für neutestamentliche Exegese und biblische Hermeneutik — liest nicht —. M 19, Franz-Marc-Straße 12/I (5 14 33 42).
- Egenter Richard** (1. 12. 45), Dr. theol., Dr. phil., für Moralthologie, Vorstand des Seminars für Moralthologie, Prodekan. 8031 Stockdorf vor München, Kreuzweg 21 (89 93 78).
- \* **Pascher Joseph** (1. 1. 46), Dr. theol., Dr. phil., für Liturgiewissenschaft und Pastoraltheologie. M 22, Professor-Huber-Platz 1 (29 31 70).
- Mörsdorf Klaus** (1. 1. 46), Dr. theol., Dr. jur., für Kirchenrecht, Vorstand des Seminars für Kirchenrecht, Vorstand des Kanonistischen Institutes. 8035 Gauting, Junkersstraße 3 (86 10 25).
- Kampmann Theoderich** (15. 1. 46), Dr. phil., für Pädagogik, Katechetik und Homiletik, Vorstand des Seminars für Pädagogik, Katechetik und Homiletik, Vorstand des Religionspädagogischen Instituts. 8 München-Neuaubing, Plankenfelder Straße 15 (87 69 69).
- Ziegler Adolf Wilhelm** (1. 3. 48), Dr. theol., für Kirchengeschichte des Altertums und Patrologie, Vorstand des Seminars für Alte Kirchengeschichte und Patrologie. M 22, Widenmayerstraße 2/III (22 20 76).
- Kuss Otto** (1. 8. 48), Dr. theol., für neutestamentliche Exegese und biblische Hermeneutik, Vorstand des Seminars für Neutestamentliche Exegese. M 13, Elisabethstraße 71 (37 14 54).
- Hamp Vinzenz** (20. 1. 50), Dr. theol., für alttestamentliche Einleitung und Exegese und für die biblisch-orientalischen Sprachen, Vorstand des Seminars für Alttestamentliche Exegese. M 23, Karl-Theodor-Straße 47/I (36 17 70).

- Keilbach Wilhelm** (12. 9. 50), Dr. theol., Dr. phil., für systematische scholastische Philosophie und theologische Propädeutik, Vorstand des Seminars für systematische scholastische Philosophie. M 13, Hiltenspergerstraße 107/I (37 44 95).
- Fries Heinrich** (1. 12. 50), Dr. theol., für Fundamentaltheologie, Vorstand des Seminars für Fundamentaltheologie, Vorstand des Instituts für Ökumenische Theologie. M 15, Bavariaring 15 (53 24 44).
- Tüchle Hermann** (27. 12. 50), Dr. theol., für Kirchengeschichte des Mittelalters und der Neuzeit, Vorstand des Seminars für Mittlere und Neuere Kirchengeschichte, Dekan. 8031 Gröbenzell, Ascherbachstraße 12 (0 81 42 / 96 44).
- Weinzierl Karl** (8. 5. 52), Dr. theol., Dr. iur. utr., für kirchliche Rechtsgeschichte, stellvertretender Vorstand des Kanonistischen Instituts. M 9, Harlaching, Kornblumenweg 35 (49 67 66).
- Dürig Walter** (16. 3. 55), Dr. theol., Dr. phil., für Liturgiewissenschaft und Pastoraltheologie, Vorstand des Seminars für Liturgiewissenschaft und Pastoraltheologie, Direktor des Herzoglichen Georgianums. M 22, Professor-Huber-Platz 1 (22 63 93).
- Giers Joachim** (1. 8. 55), Dr. theol., für Christliche Soziallehre und Allg. Religionssoziologie, Vorstand des Seminars für Christl. Soziallehre u. Allg. Religionssoziologie. M 22, Veterinärstr. 2/II (29 89 26).
- Scheuermann Audomar** (1. 12. 56), Dr. theol., für kanonisches Prozeß- und Strafrecht, stellvertretender Vorstand des Kanonistischen Instituts. M 2, Viktualienmarkt 1 (29 10 00).
- Scheffczyk Leo** (1. 6. 59), Dr. theol., für Dogmatik, Vorstand des Seminars für Dogmatik. M 19, Hanfstaenglstraße 20 (5 16 40 30).
- Schwaiger Georg** (12. 12. 62), Dr. theol., für Bayerische Kirchengeschichte, Vorstand des Seminars für Bayerische Kirchengeschichte. M 15, Pettenkoferstraße 28/III Rgb. (53 20 96).
- Dettloff Werner** (29. 4. 63), Dr. theol., für Geschichte der Theologie seit dem Ausgang der Väterzeit, Vorstand des Grabmann-Instituts zur Erforschung der mittelalterlichen Theologie und Philosophie. M 2, Richard-Wagner-Straße 19 (37 93 47).

#### **Planmäßiger außerordentlicher Professor:**

- Brechter Suso O.S.B.** (1. 9. 52), Dr. phil., für Missionswissenschaft, Vorstand des Seminars für Missionswissenschaft. Erzabt von St. Ottilien. 8917 St. Ottilien/Obb. (Geltendorf 218).

### **Außerplanmäßiger Professor:**

- \* **Hofmeister Philipp O.S.B.** (30. 5. 49), Dr. theol., apl. Professor für kanonisches Prozeß- und Strafrecht — liest nicht —. 7086 Abtei Neresheim/Württemberg.

### **Honorarprofessoren:**

- Lang Hugo O.S.B.** (4. 4. 46), Dr. theol., für Enzyklopädie der Theologie — liest nicht —. M 2, St. Bonifaz, Karlstraße 34 (55 58 96).  
**Dambeck Franz** (9. 5. 60), Dr. phil. (Landeskonservator), für Geschichte d. christl. Kunst. M 22, Christophstr. 1/III (22 44 54).

### **Privatdozenten:**

- Escribano Alberca Ignacio** (21. 6. 1965), Dr. theol., für Dogmatik. 8042 Schleißheim, Parksiedlung 121 (32 19 35).  
**Wetter Friedrich Karl** (28. 10. 1965), Dr. theol., für Dogmatik. 8833 Eichstätt/B., Leonrodplatz 3.

### **Lehrbeauftragte:**

- Hafner Johannes** (3. 5. 56), Dr. phil., Prof. für Kirchenmusik an der Staatl. Hochschule für Musik. M 2, Frauenplatz 12/IV (22 49 59).  
**Ecker Roman** (29. 10. 59), Dr. theol., für hebräische Grammatik und Literatur. 806 Dachau-Ost, Karmel. Hlg. Blut, Alte Römerstraße 91 (0 81 31 / 54 17).  
**Pöhlein Hubert** (12. 6. 61), Dr. theol., Oberstudienrat, für katech. prakt. Übungen. M 49, Forstenrieder Allee 224 (79 46 73).  
**Heinzmann Richard** (26. 5. 64), Dr. theol., Konservator, für „Einführung in die ungedruckte theologische Literatur des Mittelalters“. M 49, Würmseestraße 65 (74 69 43).  
**Pfligersdorffer Georg** (6. 12. 65), Dr. phil., o. Professor der Klassischen Philologie an der Universität Salzburg, für „Einführung in das nachklassische Latein“. Salzburg, Residenzpl. 1/IV.

## **Juristische Fakultät**

### **Ordentliche öffentliche Professoren:**

- \* **Kaufmann Erich** (13. 1. 13), Dr. jur., Dr. phil. h. c., für öffentliches Recht, insbes. Völkerrecht und Rechtsphilosophie — liest nicht —. 69 Heidelberg, Schweizerweg 1.

- \* **Hueck Alfred** (1. 4. 25), Dr. jur., Dr. oec. e. h., für Bürgerliches Recht, Handelsrecht, Arbeitsrecht und Wirtschaftsrecht. M 27, Mauerkircherstraße 78 (48 13 69).
- Kunkel Wolfgang** (1. 4. 28), Dr. jur., Dr. phil. h. c., für Römisches und Bürgerliches Recht, Vorstand des Leopold-Wenger-Instituts für antike Rechtsgeschichte und Papyrusforschung. Pasing, Maria-Eich-Straße 22 (88 55 82).
- Ulmer Eugen** (1. 10. 29), Dr. jur., Dr. jur. h. c., für Deutsches, Ausländisches und Internationales Privatrecht, Handelsrecht und Urheberrecht, Vorstand des Instituts für Rechtsvergleichung sowie des Instituts für Ausländisches und Internationales Patent-, Urheber- und Markenrecht. M 23, Dreschstraße 17 (34 93 37).
- Larenz Karl** (28. 10. 33), Dr. jur., für Bürgerl. Recht, Zivilprozeßrecht und Rechtsphilosophie, Vorstand des Juristischen Seminars und des Instituts für Erneuerung des Bürgerlichen Rechts. 8031 Gröbenzell bei München, Waxensteinstraße 1 (0 81 42 / 96 24).
- Engisch Karl** (1. 4. 34), Dr. jur., Dr. med. h. c., für Strafrecht, Strafprozeßrecht und Rechtsphilosophie, Vorstand des Instituts für Rechtsphilosophie. M 27, Montgelasstraße 17/IV (48 66 92).
- Krause Hermann** (8. 7. 36), Dr. jur., für deutsche Rechtsgeschichte, deutsches Privatrecht und deutsches Bürgerliches Recht, Vorstand des Instituts für bayerische und deutsche Rechtsgeschichte. M 9, Geiseltageiststraße 74 (43 51 43).
- Dietz Rolf** (5. 4. 37), Dr. jur., Dr. rer. pol. h. c., für Arbeitsrecht, Bürgerliches Recht, Handels- und Wirtschaftsrecht, Vorstand der Institute für Handels- und Industrierecht und für Arbeits- und Wirtschaftsrecht. M 61. Havelstr. 15 (21 80 / 733) (priv.: 45 63 14).
- Maunz Theodor** (1. 8. 37), Dr. jur., für öffentliches Recht, insb. deutsches und bayerisches Staats- und Verwaltungsrecht, Vorstand des Instituts für Politik und öffentliches Recht. 8032 Gräfelfing bei München, Hartnagelstraße 3 (85 16 30).
- Berber Friedrich** (30. 4. 40), Dr. jur., für öffentliches Recht, insb. Völkerrecht und Rechtsphilosophie, Vorstand des Instituts für Völkerrecht, Rechts- und Staatsphilosophie. 818 Tegernsee, Neureuthstraße 71 (0 80 22 / 46 53).
- Maurach Reinhart** (1. 1. 41), Dr. jur., für Straf- und Strafprozeßrecht sowie für osteuropäisches Recht, Vorstand des Instituts für Strafrechtswissenschaften und Jugendrecht sowie des Instituts für Kriminologie. M-Solln, Sulenstraße 5 (79 51 82). Im SS 1966 zur Wahrnehmung einer Gastprofessur in Mexico City beurlaubt.



- Bockelmann Paul** (1. 10. 42), Dr. jur., für Strafrecht und Strafprozeßrecht unter bes. Berücksichtigung der Kriminologie, Vorstand des Instituts für Kriminologie sowie des Instituts für Strafrechtswissenschaften und Jugendrecht. M 23, Feilitzschstraße 22 (36 43 97).
- Pohle Rudolf** (11. 4. 47), Dr. jur., für Zivilprozeßrecht, Bürgerliches Recht und freiwillige Gerichtsbarkeit, Vorstand des Juristischen Seminars und des Instituts für Erneuerung des Bürgerl. Rechts. M 22, Veterinärstraße 2 (29 37 10). — beurlaubt —.
- Paulus Gotthard** (28. 1. 51), Dr. jur., für Zivilprozeßrecht einschl. der allgem. Verfahrenslehre, des internationalen und ausländischen Zivilprozeßrechts sowie für Bürgerl. Recht, Mitvorstand des Juristischen Seminars und des Instituts für Erneuerung des Bürgerl. Rechts. 8022 Grünwald, Muffatstraße 13 (47 67 31).
- Spanner Hans** (22. 2. 51), Dr. jur., für öffentliches Recht, insb. öffentl. Wirtschafts- und Steuerrecht, Vorstand des Instituts für öffentliches Wirtschafts- und Steuerrecht und des Instituts für Politik und öffentliches Recht, Prodekan. M 9, Candidstraße 24 (49 05 73).
- Ferid Murad** (20. 7. 56), Dr. jur., für internationales Privatrecht, rechtsvergleichendes Privatrecht und Bürgerliches Recht, Vorstand des Instituts für Rechtsvergleichung. M-Pasing, Marschnerstraße 23 (88 60 96).
- \* **Loewenstein Karl** (20. 10. 56), Dr. jur., für Politische Wissenschaften und Rechtspolitik — liest nicht —. Amherst College, 43 Sunset Avenue, Amherst, Massachusetts, USA.
- \* **Jerusalem Franz W.**, Dr. jur., für öffentliches Recht, insb. Recht der Europäischen Organisationen. M 27, Flemingstraße 58 (48 18 95).
- Lorenz Werner** (10. 2. 58), Dr. jur., für Bürgerliches Recht, Rechtsvergleichung und Internationales Privatrecht, Mitvorstand des Instituts für Rechtsvergleichung. 87 Würzburg, Oberdürrbacher Str. 4 (09 31 / 5 75 33).
- Steindorff Ernst** (28. 5. 59), Dr. jur., für Bürgerliches Recht, Handelsrecht, Wirtschaftsrecht, internationales Privatrecht und Arbeitsrecht, Vorstand des Instituts für europäisches und internationales Wirtschaftsrecht sowie des Instituts für Handels- und Industrie-recht. M 13, Franz-Josef-Straße 10 (21 80 / 82 67).
- Grundmann Siegfried** (1. 11. 59), Dr. jur., für öffentliches Recht, insb. Kirchenrecht sowie Staats- und Verwaltungsrecht, Vorstand des Instituts für Kirchenrecht und kirchl. Rechtsgeschichte sowie des Instituts für Politik und öffentl. Recht. 8031 Gröbenzell bei München, Puchheimer Straße 30 (0 81 42 / 95 39).

**Petschow Herbert** (1. 11. 59), Dr. jur., für antike Rechtsgeschichte.  
Vorstand des Leopold-Wenger-Instituts. München 9, Mailänder  
Straße 8 (43 78 94).

**Lerche Peter** (1. 4. 60), Dr. jur., für öffentliches Recht, insbesondere  
Verfassungsgeschichte und öffentl. Sozialrecht, Vorstand des In-  
stituts für Politik und Öffentliches Recht, Dekan. 8035 Gauting,  
Junkersstraße 13 (86 20 88).

**Gerner Erich** (17. 1. 63), Dr. jur., für Römisches und antikes Recht und  
Bürgerliches Recht, Vorstand des Leopold-Wenger-Instituts. M 27,  
Herzogparkstraße 1/III (48 17 74).

**Gagnér Sten** (16. 12. 64), Dr. jur., für germanische und vergleichende  
Rechtsgeschichte und für Bürgerliches Recht, Vorstand des Instituts  
für bayerische und deutsche Rechtsgeschichte. 8035 Gauting,  
Pippinstraße 24 (86 11 30).

#### **Planmäßiger und außerordentlicher Professor:**

**Beier Friedrich-Karl** (12. 1. 66), Dr. jur., für Gewerbl. Rechtsschutz,  
und Wirtschaftsrecht, Mitvorstand des Instituts für Ausländisches  
u. Internationales Patent-, Urheber- u. Markenrecht. 8032 Gräfel-  
fing, Sudetenstraße 20 c (85 30 55).

#### **Honorarprofessoren:**

**Hoegner Wilhelm** (13. 8. 46), Dr. jur., Ministerpräsident a. D., für  
Bayerisches Verfassungsrecht. M 9, Am Blumengarten 11.

**Lieberich Heinz** (19. 8. 55), Dr. jur., Generaldirektor der Staatlichen  
Archive, für bayer. Rechtsgeschichte. M 13, Adalbertstraße 44/IV  
(33 62 20).

#### **Außerplanmäßiger Professor:**

**\*\* Düll Rudolf** (23. 9. 43), Dr. jur., o. Prof. a. D. der Deutschen Universi-  
tät Prag, für Römisches Recht, Bürgerliches Recht und Zivilprozeß-  
recht — liest nicht —. M 13, Hohenzollernstraße 114/III.

#### **Privatdozenten:**

**Firsching Karl** (28. 2. 63), Dr. jur., Amtsgerichtsrat, f. Bürgerl. Recht,  
Internationales Privatrecht und Freiwillige Gerichtsbarkeit, M-  
Pasing, Balticusstraße 3 (88 72 80).

**Rother Werner** (16. 1. 64), Dr. jur., f. Bürgerl. Recht. 8032 Gräfel-  
fing bei München, Friedemann-Bach-Straße 2 a (85 11 82).

**Herzog Roman** (14. 5. 64), Dr. jur., für Staatslehre, Verfassungsrecht  
und Verwaltungsrecht. M 2, Pappenheimerstraße 7 (55 39 61).

**Sturm Fritz** (14. 5. 64), Dr. jur., für Römisches Recht, Bürgerliches Recht, Rechtsvergleichung und Internationales Privatrecht. Lausanne, Faculté de Droit — beurlaubt.

**Diederichsen Uwe** (1. 7. 65), Dr. jur., für Bürgerl. Recht, Zivilprozeßrecht und Methodenlehre. M 8, Hofoldingen Straße 8 (40 37 22).

**Knöpfle Franz** (2. 8. 65), Dr. jur., Regierungsdirektor, für Staats- und Verwaltungsrecht. M 22, Herzog-Rudolf Straße 45 (22 39 79).

**Schick Walter** (2. 8. 65), Dr. jur., für Staats- und Verwaltungsrecht einschließlich Öffentl. Wirtschafts- und Steuerrecht. M 13, Bauerstraße 23/III (37 00 92).

#### **Lehrbeauftragte:**

**Degenhart Max**, Dr. jur., Oberstlandesgerichtsrat, für Zivil- und Zivilverfahrensrecht. M 55, Windeckstraße 41 (74 67 50).

**von Wallis Hugo**, Dr. jur., Bundesrichter am Bundesfinanzhof und Honorarprofessor an der Techn. Hochschule Aachen. M 27, Gebelestraße 26 a (48 56 90).

### **Staatswirtschaftliche Fakultät**

#### **Ordentliche öffentliche Professoren:**

\* **Fabricius Ludwig** (1. 10. 13), Dr. oec. publ., Dr. silvic. h. c., für forstliche Erzeugungslehre, Geh. Regierungsrat — liest nicht —. M 27, Pienzenauer Straße 40 (48 06 95).

\* **Dieterich Victor** (1. 4. 21), Dr. rer. pol., Dr. forest. h. c., für Forstwirtschaftspolitik, forstliche Betriebswirtschaftslehre, Forstverwaltungslehre, Forstgeschichte — liest nicht —. 7 Stuttgart-Vaihingen, Im Steinengarten 35/I (Tel. Stuttgart 78 95 59).

\* **Vanselow Karl** (1. 1. 24), Dr. rer. pol., Dr. phil., Dr. rer. nat. h. c., für biologische Ertragslehre und Forsteinrichtung — liest nicht —. M-Pasing, Am Knie 7 (88 50 76).

\* **Krauss Gustav** (1. 11. 25), Dr. oec. publ., Dr. forest. h. c., für forstliche Bodenkunde und Standortslehre — liest nicht —. 8959 Hopfen am See 90/0 über Füssen.

\* **Rubner Konrad** (1. 4. 28), Dr. oec. publ., Dr. rer. nat. h. c., für Waldbau und Forstbenutzung — liest nicht —. M 22, Steinsdorfstraße 18/V (29 37 88).

- \* **Huber Bruno** (1. 4. 34), Dr. phil., Dr. rer. nat. techn. h. c., für Anatomie, Physiologie und Pathologie der Pflanzen. M 22, Königinstraße 69/II (33 85 28).
- \* **Zwölfer Wilhelm** (1. 1. 37), Dr. rer. nat., für angewandte Zoologie. — liest nicht — (87) Freiburg i. Br., Pochgasse 53.
- Köstler Josef Nikolaus** (13. 7. 38), Dr. phil., Dr. oec. publ., Dr. rer. nat. tech. h. c., für Waldbau und Forsteinrichtung. M 13, Amalienstraße 52/II (21 80 / 81 60).
- Preiser Erich** (1. 11. 38), Dr. rer. pol., Dr. jur. h. c., für Wirtschafts- und Sozialwissenschaften. 8035 Gauting, Tassilostr. 26 (86 21 42).
- Speer Julius** (1. 10. 42), Dr. phil. nat., Dr. jur. h. c., für Forstpolitik und Forstliche Betriebswirtschaftslehre. Präsident der Deutschen Forschungsgemeinschaft. M 19, Fraasstraße 19 (57 05 03) — beurteilt —.
- Hintner Otto** (1. 5. 43), Dr. phil., für Betriebswirtschaftslehre. 8022 821 Prien/Chiemsee, Boschenhofstr. 6 (2180/2 38, 0 80 51/6 08).
- Lütge Friedrich** (1. 8. 43), Dr. rer. pol., Dr. phil., für Sozial- und Wirtschaftsgeschichte. 8032 Gräfelfing bei München, Rottenbucher Straße 39 (85 21 32).
- Voegelin Eric** (1. 7. 46), Dr. rer. pol., für Politische Wissenschaft. M 13, Josephsplatz 5/IV (37 69 64).
- Pfister Bernhard** (1. 1. 48), Dr. rer. pol., für Nationalökonomie und Finanzwissenschaft. 8021 Icking, Egartsteig 6 (Tel. Ebenhausen 52 04).
- Laatsch Willi** (1. 2. 48), Dr. sc. nat., für Bodenkunde. M 23, Aachener Straße 7/IV.
- von Pechmann Hubert Frhr.** (1. 7. 48), Dr. oec. publ., für biologische Holzkunde und Forstnutzung. 818 Tegernsee, Münchener Str. 12 (47 87).
- Kollmann Franz** (1. 8. 49), Dr.-Ing., für Holztechnologie, Institut: M 13, Winzererstraße 45 (30 30 13), privat: M 27, Isolde-Kurzstraße 24 (48 17 20).
- Assmann Ernst** (1. 5. 51), Dr. phil. nat., für Forstliche Ertragskunde. 816 Miesbach, Waldecker Steig 4 (2 72).
- Raupach Hans** (23. 7. 52), Dr. jur., für Wirtschaft und Gesellschaft Osteuropas. M 19, Groffstraße 20 (57 41 91).
- Mahr Werner** (1. 11. 52), Dr. oec. publ., für Volkswirtschaftslehre, unter besond. Berücksichtigung der Versicherungswissenschaft. 8132 Tutzing (Starnbg.-See), Bockmayrstraße 2 (0 81 58 / 86 48).

- Kellerer Hans** (1. 4. 53), Dr.-Ing., für Statistik und ihre Anwendungen in den Wirtschafts- und Sozialwissenschaften. M 22, Ludwigstraße 28/I (21 80 / 232), privat: Neugrünwald bei München, Portenlängerstraße 25 (47 17 14).
- Möller Hans** (4. 12. 53), Dr. rer. pol., für Volkswirtschaftslehre unter besonderer Berücksichtigung der internationalen Wirtschaftsbeziehungen, M 22, Ludwigstraße 28/II (21 80 / 445), privat: München-Obermenzing, Klarweinstraße 26 (57 06 48).
- Francis Emerich** (1. 9. 54), Dr. phil., für Soziologie. M 13, Konradstraße 6/III (21 80 / 441).
- Scherpf Peter** (4. 5. 55), Dr. oec. publ., für Betriebswirtschaftslehre. M 23, Clemensstraße 8/III (33 31 24).
- Heinen Edmund** (1. 10. 57), Dr. rer. oec., für Betriebswirtschaftslehre. M 45, Rosmarinstraße 7 (36 61 37).
- Nieschlag Robert** (1. 11. 57), Dr. rer. pol., für Betriebswirtschaftslehre, Prodekan. 8035 Gauting, Tassilostraße 14 (86 22 09).
- \* **Thiel Erich** (24. 9. 58), Dr. phil., für Wirtschaftsgeographie. M 15, St.-Pauls-Platz 9 (53 24 00).
- Rohmeder Ernst** (29. 2. 60), Dr. oec. publ., für Saatgut, Genetik und Züchtung der Waldbäume, Dekan. M 13, Amalienstraße 52 (21 80 / 81 29).
- Backmund Fritz** (29. 2. 60), Dr. oec. publ., für Forstvermessung und Walderschließung. M 27, Richard-Strauß-Straße 111/I r. (48 56 55).
- Bolte Karl Martin** (11. 4. 61), Dr. sc. pol., für Soziologie. M 13, Konradstraße 6/III (21 80 / 406).
- Gross Hermann** (2. 10. 62), Dr. rer. pol., für Wirtschaft und Gesellschaft Südosteuropas. 8035 Gauting, Sonnwendstraße 8 (86 10 57).
- Maier Hans** (11. 12. 62), Dr. phil., für Politische Wissenschaft. M 15, Kobellstraße 8/III (53 51 50).
- Fels Eberhard M.** (7. 10. 63), Dr. oec. publ., für Spezialgebiete der Statistik. 8032 Gräfelfing bei München, Akilindastraße 12. (21 80 / 82 24).
- Fischer Guido** (7. 9. 64), Dr. rer. pol., für Betriebswirtschaftslehre. M-Allach, Rehsteig 6 (54 23 68).
- Perridon Louis** (28. 1. 65), Dr. jur., für Allg. Betriebswirtschaftslehre mit besonderer Berücksichtigung der Vergleichenden Betriebswirtschaftslehre und der Lehre von den öffentl. Betrieben, M 23, Heimstättenstraße 1 (32 66 28).

**Ruppert Karl** (17. 12. 65), Dr. rer. nat., für Wirtschaftsgeographie. M 49, Appenzellerstraße 71 (75 37 54).

**Hanssmann Friedrich** (18. 1. 66.), Dr. phil. nat., für Unternehmens- und Verfahrensforschung. M 22, Ludwigstraße 28.

#### **Honorarprofessoren:**

**Burgdörfer Friedrich** (28. 6. 37), Dr. oec. publ., Präsident a. D. des Bayer. Statistischen Landesamtes, für Statistik. — liest nicht — M 23, Wilhelmstraße 21 (36 21 51).

**Erhard Ludwig** (7. 11. 47), Dr. rer. pol., Dr.-Ing. e. h., Dr. oec. h. c., für Wirtschaftspolitik, Bundeskanzler, — liest nicht — 53 Bonn.

**Löhlein Roland** (30. 5. 51), Dr. jur., für Bürgerliches Recht für Wirtschaftswissenschaftler. 8033 Planegg vor München, Ruffiniallee 7 (München 51 60 529).

**Springer Ulrich** (22. 4. 55), Dr. Ing. habil., für Humuslehre, — liest nicht — M 23, Herzogstraße 11/I.

**Förster Karl** (25. 3. 59), Dr. jur., ehem. Prof. an der Bergakademie Freiberg, für Verkehrswissenschaft. M 23, Victor-Scheffel-Str. 4 (33 61 77).

**Langelütke Johannes** (1. 4. 59), Dr. rer. pol., für Fragen der Konjunktur- und Wirtschaftsforschung. IFO-Institut für Wirtschaftsforschung. M 27, Poschingerstraße 5.

**Weber Egbert** (3. 8. 62), Dr. phil., für Sozialphilosophie. M 22, Wurzerstraße 12/IV (22 32 24).

**Müller-Lutz Heinz Leo** (15. 11. 63), Dr. rer. pol., für Betriebswirtschaftslehre von Versicherungsunternehmen. 8035 Gauting, Pippinstraße 12 (86 22 31).

**Winckelmann Johannes F.** (15. 11. 63), Dr. jur., Vorstandsmitglied der Landeszentralbank v. Hessen a. D., für Rechts- und Staatssoziologie. 8211 Schleching, Krimmweg 9 (2 87).

#### **Außerplanmäßige Professoren:**

**v. Martin Alfred** (15. 3. 48), Dr. jur., Dr. phil., Dr. oec. publ. h. c., für Soziologie — liest nicht —. M 23, Heimstettenstraße 8.

**Ernst Fritz** (12. 7. 52), Dr. oec. publ., Oberregierungsforstrat a. D., für Forstwissenschaften. 8011 Eglharting, Post Kirchseeon, Hubertusstraße 12

- Rodenstock Rudolf** (14. 5. 56), Dr. rer. pol., für Betriebswirtschaftslehre. M, Isartalstraße 39—43, privat: M 19, Romanstraße 32.
- Kraus Otto** (21. 9. 57), Dr. oec. publ., für Volkswirtschaftslehre. M 13, Schraudolphstraße 13 b.
- Plochmann Richard** (9. 9. 64), Dr. oec. publ., Oberforstmeister, für Forstwissenschaft, 811 Murnau, Forstamt.
- Magin Robert** (22. 9. 64), Dr. oec. publ., Oberforstmeister, für Forstwissenschaft, 8174 Benediktbeuern, Forstamt.
- Zöttl Heinz** (10. 2. 65), Dr. rer. nat., für Bodenkunde und Pflanzenernährung. M-Allach, Eversbuschstraße 114 — z. Zt. beurlaubt —
- Schwenke Wolfgang** (30. 4. 65), Dr. phil., für angewandte Zoologie. M 9, Forgenseestraße 11.
- Wehrmann Jürgen** (23. 9. 65), Dr. agr., für Bodenkunde und Pflanzenernährung. 8032 Gräfelfing bei München, Sudetenstraße 20 c (85 17 52). — zur Zeit beurlaubt —.

#### **Privatdozenten:**

- Voelcker Adolf** (6. 2. 41), Dr. rer. pol., für Volkswirtschaftslehre. M 9, Naupliastraße 50/II r. (43 57 34).
- Walterspiel Georg** (19. 10. 56), Dr. rer. pol., für Betriebswirtschaftslehre. M 2, Maximilianstraße 17 (22 88 21).
- Attenberger Josef** (9. 2. 59), Dr. oec. publ., Oberregierungsforststrat für Forstwissenschaft. 8022 Grünwald, Otto-Heilmann-Straße 20 a (47 10 14).
- Mauersberg Hans** (13. 12. 62), Dr. phil., für Sozial- und Wirtschaftsgeschichte, 304 Soltau, Mühlenstraße 28.
- von Schönborn Alexander** (4. 6. 64), Dr. oec. publ., Forstmeister, für Forstwissenschaft. München-Pasing, Bodenstedtstraße 39.
- Mann Gerhard** (4. 6. 64), Dr. oec. publ., für Betriebswirtschaftslehre. M 13, Schellingstraße 141 (59 33 96).
- Jung Josef** (4. 6. 64), Dr. rer. nat., Oberkonservator, für Phytopathologie und Mikrobiologie. 8031 Eichenau, Moosstraße 16.
- Schneider Franz** (25. 2. 65), Dr. phil., Dr. jur., für Politische Wissenschaft, M-Allach, St.-Johann-Straße 29.
- Kroth Werner**, (17. 12. 65), Dr. oec. publ., Forstmeister, für Forstwissenschaft, 8031 Oberalting-Seefeld/Obb., Friedinger Weg
- Bleymüller Josef** (17. 12. 65), Dr. oec. publ., für Statistik. 8 München-Solln, Wetzelsstraße 8.

### **Lehrbeauftragte:**

- Adamczyk Alexander**, Dr. phil., für Erlernung der russischen wirtschaftswissenschaftlichen Sprache. M 27, Scheinerstraße 11.
- Arps Ludwig**, Dr., für Vertragsversicherung. M 23, Königinstraße 28, priv. Anschrift: 8032 Gräfelfing, Wessobrunnerstr. 14 (85 12 51).
- Barbarino Otto**, Dr. oec. publ., Ministerialdirektor, für Haushaltswesen und Finanzausgleich. M 22, Ludwigstraße 3 (2 29 98 / 238).
- Baruzzi Arno**, Dr. phil., für Politische Wissenschaft, 8 M 8, Steinhäuserstraße 27.
- Baumgartner Albert**, Dr. rer. nat., Oberkonservator, für forstliche Meteorologie und Klimatologie. M 13, Amalienstraße 52/III.
- Börner Dietrich**, Dr. oec. publ., für Allgemeine Betriebswirtschaftslehre, M 59, Hippelstraße 28.
- Böss Otto**, Dr. phil., für Sprachkurs in Russisch. M 13, Nordendstr. 2/I.
- Bresinsky Andreas**, Dr. rer. nat., für systematische Botanik. M 19, Menzinger Straße 67 (57 40 33).
- Bush Keith**, B. A., M. A., für Übungen zur Sowjet-Statistik. M 19, Lilienthalstraße 2.
- Caprano Eugen**, Oberstud.-Direktor, Finanzmathematik. M 27, Richard-Strauß-Straße 125/III.
- Fosberry John**, für Handelsenglisch. M 22, Reitmorstr. 53 (29 28 37).
- Funcke Hans**, Dr. rer. pol., Wirtschaftsprüfer, für Revisions- und Treuhandwesen, M 23, Germaniastraße 28 (22 06 91).
- Gebhardt Jürgen**, Dr., Ass. Prof., für Ursprünge und Elemente der konstitutionellen Demokratie. M 13, Konradstraße 6.
- Geiser Hanns**, Dipl.-Kfm., Gymnasialprofessor, für Finanzmathematik, 8034 Unterpfaffenhofen, Hartstraße 64 a (87 36 18).
- Geissler Richard**, für Handelsfranzösisch. M 2, Blumenstraße 30 (24 04 63).
- Giehl Rudolf**, Oberregierungsrat i. Bayer. Statistischen Landesamt, für Programmierung elektronischer Datenverarbeitungsanlagen. M 25, Spitzwegstraße 6.
- Goepfert Robert**, Oberstudienrat, Dipl.-Kfm., für Buchhaltung. 8024 Deisenhofen, Am Dölling 22, über 47 45 43.
- Gruchmann Lofhar**, Dr. phil., für Internationale Beziehungen und vergleichende Verfassungslehre, Inst. f. Zeitgeschichte München.
- Guthsmuths Willi**, Dr. rer. pol., Staatssekretär a. D., für Betriebswirtschaftspolitik. M 9, Schilcherweg 2.



- Haussleiter Otto**, Dr. rer. pol., Ministerialrat i. R., für Verwaltungssoziologie. M 55, Gondrellplatz 1, Appartement 435 (7 402 435).
- Henle Wilhelm**, Dr. jur., Min.-Dirigent, für Finanzverfassung der Bundesrepublik. M 22, Lerchenfeldstraße 8 (29 20 79).
- Henze Otto**, Dr. oec. publ., Oberforstmeister, für forstlichen Vogel- und Fledermausschutz. M 13, Amalienstraße 52.
- Jüttner Alfred**, Dr. jur., Syndikus d. Hochschule für Politische Wissenschaften, für Internationale Politik der Nachkriegszeit. M 8, Hechtseestraße 63 a (40 10 07).
- Keese Dietmar**, M. A., Dr. oec. publ., wissensch. Assistent, für volkswirtschaftliche Übungen, M 19, Leonrodstraße 74/III (52 48 40).
- Koch Volkmar**, Studienprofessor, Dipl.-Hdl., für Wirtschafts- und Sozialpädagogische Übungen. M 8, Richard-Strauß-Straße 27 (44 82 71).
- Koch Werner**, Dr., für botanisch-mikroskopische Übungen, M 13, Amalienstraße 52.
- Koula Helmut**, Dr. oec. publ., für Revisions- und Treuhandwesen. M 2, Loristraße 9 (55 76 14).
- Krause Martha**, Dr. rer. pol., Direktorin, für Familiensoziologie. M 27, Kufsteiner Straße 8 (48 29 40).
- Krieger Felix**, Dr. rer. nat., Oberstudienrat für Chemie für Forstwirte, 8033 Planegg, Josef-von-Hirsch-Straße 21.
- Lammel Ernst**, Dr. rer. nat., ao. Professor an der TH München, für Mathematik für Studenten der Forstwissenschaft. 8035 Gauting b. München, Buchenstraße 2.
- Laub Klaus**, Dr. oec. publ., für Betriebswirtschaftslehre des Handwerks. M 61, Rominterstraße 2 (59 41 32).
- Laufer Heinz**, Dr. jur. utr., für Politische Wissenschaft, besonders Regimelehre. M 9, Schweigerstraße 4/IV (29 13 16).
- Marquart Wilhelm**, Dr. phil., stellvertretendes Vorstandsmitglied und Leiter der Studienstelle für Entwicklungsfragen im IFO-Institut für Wirtschaftsforschung. M 27, Effnerstr. 93 (48 60 52).
- Matz Ulrich**, Dr. jur., für Einführung in die Politische Wissenschaft, M 25, Rattenbergerstraße 30.
- Meinhold Wilhelm**, Dr. phil., Dr. rer. pol., o. Professor für Volkswirtschaftslehre an der Techn. Hochschule München, für Agrarpolitik. M-Solln, Weltstraße 1.

- Morgenroth Kurt**, Dr. rer. pol., Regierungsdirektor im Bayer. Staatsministerium für Wirtschaft und Verkehr, München, Prinzregentenstraße 28 (22 89 21), für Fremdenverkehrswirtschaft und Fremdenverkehrspolitik. Privat: (8011) Baldham, Heinrich-Marschner-Straße 2 (0 81 06 / 86 45).
- Perschl Georg**, Dipl.-Hdl. Oberregierungsschulrat, für Schulverwaltung. M 22, Maximilianstraße 39 (22 83 51).
- Rauch Konstantin**, Dr. rer. nat., Gymn. Prof., für Wirtschaftsrechnen. M 2, Albrechtstraße 7 (74 18 41).
- Rohde Johann Jürgen**, Dr. phil., für Soziologie der Medizin, 8042 Oberschleißheim, Parksiedlung 262 (32 14 53).
- Ronneberger Franz**, Dr. jur., Ordinarius an der Universität Erlangen-Nürnberg, Institut für Politik und Kommunikationswissenschaft, Nürnberg, Plobenhof 1/I.
- Rusch Edmund**, Obergeringenieur, für neuzeitl. statistische Methoden in Fertigungsbetrieben. M 9, Chiemgaustraße 98/II.
- Schneider Georg**, Dr. jur., Dipl.-Kfm., für die Automation durch elektronische Datenverarbeitung in der Verwaltung der öffentl. und privaten Wirtschaft. M 23, Bandstraße 3 (33 75 82 u. 26 01 10).
- Schneider Gerda**, Dr. oec. publ., für statistische Methodenlehre. M 23, Giselastraße 8 (33 88 03).
- Sehling Hans**, Dr. oec. publ., Studienprofessor, für wirtschafts- und sozialpädagogische Übungen. M 8, Virgilstraße 28.
- Spiethoff Bodo**, Dr. rer. pol., Direktor, für Sparkassenwesen. M 2, Brienerstraße 24 (29 00 81).
- Stammen Theo**, Dr. phil., für Einführung in die politische Wissenschaft. M 9, Saleggstraße 8.
- Urbanczyk Paul**, Dr. rer. pol., Dipl.-Kfm., Dipl.-Hdl., Oberstudienrat, für Buchhaltung. M-Obermenzing, Feichthofstraße 170 (8 11 24).
- Wacker Karl-Heinz**, Dr. rer. oec., Dipl.-Kfm., für betriebswirtschaftliche Probleme der chemischen Industrie, Geschäftsführer der Wacker-Chemie GmbH, M 22, Prinzregentenstraße 22 (2 29 31).
- Weber-Schäfer Peter**, Dr. phil., für Politische Wissenschaft, M 13, Adalbertstraße 28.
- Weddigen Walter**, Dr. rer. pol., Dr. jur., o. Prof. für Volkswirtschaftslehre und Sozialpolitik an der Universität Erlangen-Nürnberg, für Gewerbepolitik. 85 Nürnberg, Stielerstraße 7.

## Medizinische Fakultät

### Ordentliche öffentliche Professoren:

- \* **Hohmann Georg** (1. 9. 30), Dr. med., Dr. med. h. c., Dr. med. vet. h. c., Dr. rer. nat. h. c., für Orthopädie — liest nicht —. 8221 Bergen, Oberbayern, Grieserstraße 20 (0 86 62 / 82 05).
- \* **Frey Emil Karl** (22. 12. 30), Dr. med., Dr. rer. nat. h. c., für Chirurgie — liest nicht —. M 27, Arberstraße 16 (48 07 46).
- \* **Wagner Richard** (13. 5. 31), Dr. med., Dr. med. h. c., für Physiologie — liest nicht —. M 27, Lamontstraße 3/I li. (44 54 73).
- Butenandt Adolf** (1933), Dr. phil., Dr. med. h. c., Dr. med. vet. h. c., Dr. rer. nat. h. c., Dr. phil. h. c., Dr. Sci. h. c., Dr. med. h. c., Dr. rer. nat. h. c., Dr. med. h. c., Dr. Sci. h. c., für Physiolog. Chemie, Präsident d. Max-Planck-Ges., Dir. d. Max-Planck-Inst. für Biochemie. M 15, Goethestraße 31 (59 42 61), Priv.-Anschr.: M-Obermenzing, Marsopstraße 5 (88 54 90).
- Büngeler Walter** (Dez. 1934), Dr. med., für Allgemeine Pathologie und Patholog. Anatomie, Direktor des Patholog. Instituts. M 19, Schlagintweitstraße 15 (6 48 35).
- \* **Rohrschneider Wilhelm** (1. 3. 37), Dr. med., für Augenheilkunde. 8021 Baierbrunn/Isartal, Kreuzwiesenstraße (79 16 01).
- \* **Wassermann Friedrich** (1. 8. 37), Dr. med., Dr. med. h. c., Dr. phil. nat. h. c., für Anatomie — liest nicht —. 733 S. Cornell Avenue, Villa Park (Illinois), USA.
- Wiskott Alfred** (1. 1. 38), Dr. med., für Kinderheilkunde, Direktor der Univ.-Kinderklinik im Dr. v. Hauner'schen Kinderspital. M 15, Platenstraße 1/0 (7 05 24).
- Herrmann Alexander** (1. 1. 39), Dr. med., für Hals-, Nasen-, Ohrenkrankheiten, Direktor der Univ.-Hals-Nasen-Ohrenklinik und -Poliklinik. M 15, Pettenkoferstraße 4 a (55 06 63/64) und Pettenkoferstraße 8 a (55 84 71). Priv.-Anschr.: M-Solln, Voltzweg 5 (79 79 78).
- Bodechtel Gustav** (21. 6. 40), Dr. med., Dr. phil., für Innere Medizin, Direktor der II. Medizinischen Klinik. M 19, Furtwänglerstraße 14 (6 12 32).
- \* **Romeis Benno** (1. 1. 44), Dr. med., für Anatomie — liest nicht —. M 15, Pettenkoferstraße 11 (53 45 05).
- Kramer Kurt** (1. 4. 44), Dr. med., für Physiologie, Direktor des Physiolog. Instituts. M 15, Pettenkoferstraße 12 (55 34 87). Priv.-Anschr.: M 15, Schubertstraße 4 (53 11 99).

- Bickenbach Werner** (26. 10. 44), Dr. med., für Geburtshilfe und Gynäkologie, Direktor der I. Universitäts-Frauenklinik und Hebammenschule. M 15, Maistraße 11 (5 39 71).
- \* **Forst August Wilhelm** (1. 6. 46), Dr. med., Dr. phil., Dr. med. vet. h. c., für Pharmakologie, Toxikologie und Chemotherapie. M 27, Schönbergstraße 12 (48 02 91).
- Eyer Hermann** (1. 8. 46), Dr. phil. nat., Dr. med., für Hygiene und med. Mikrobiologie, Direktor des Max v. Pettenkofer-Inst. für Hygiene und Med. Mikrobiologie. M 15, Pettenkoferstraße 9 a (53 93 21). Priv.-Ansch.: M 9, Gabriel-Max-Straße 14 (43 52 84).
- Laves Wolfgang** (1. 3. 47), Dr. med., Prof. h. c., für Gerichtliche Medizin und Versicherungsmedizin, Direktor des Instituts für Gerichtliche und Vers.-Medizin der Universität, Frauenlobstr. 7 (55 48 30). Priv.-Ansch.: M 15, Frauenlobstraße 11/0 (55 38 87).
- \* **von Lanz Titus** (15. 6. 47), Dr. med., für Anatomie, k. Direktor der Anatomischen Anstalt und des Anatomischen Instituts. M-Obermenzing, Feichtofstraße 161 (8 16 98).
- \* **Weber Gerhard** (15. 12. 47), Dr. med., für Pädiatrische Poliklinik, M 23, Klementinenstraße 14 (33 21 10).
- Kiese Manfred** (1. 8. 50), Dr. med., für Pharmakologie, Toxikologie und Chemotherapie, Direktor des Pharmakologischen Instituts. M 15, Nußbaumstraße 26 (53 91 51). Priv.-Ansch.: M 27, Cuvillésstraße 21/III (48 64 35).
- Zenker Rudolf** (1. 4. 51), Dr. med., Dr. med. h. c., für Chirurgie, Direktor d. Chirurg. Univ.-Klinik, Dekan. M 15, Nußbaumstr. 20 (53 99 11). Priv.-Ansch.: M 9, Hauensteinstraße 14 (49 31 00).
- Bachmann Rudolf** (24. 7. 52), Dr. med., für Anatomie, Direktor des Instituts für Histologie und experimentelle Biologie. M 23, Osterwaldstraße 59/VI (34 36 38).
- Heiss Josef** (1. 8. 52), Dr. med., Dr. med. dent., für Zahnheilkunde, Direktor der Klinik für Zahn-, Mund und Kieferkrankheiten. M 22, Rosenbuschstraße 5/I.
- Schwiegk Herbert** (11. 9. 52), Dr. med., für Innere Medizin, Direktor der I. Medizinischen Klinik. M 9, Hermine-Bland-Str. 4 (43 51 04).
- Kolle Kurt** (1. 12. 52), Dr. med., für Psychiatrie und Neurologie, Direktor der Nervenlinik der Universität. M 15, Nußbaumstraße 7 (53 94 11). Priv.-Ansch.: M 15, Goethestraße 55 (53 49 18).

- Bücher Theodor** (1953), Dr. rer. nat., Dr. med. h. c., für Physiologische Chemie, Direktor d. Physiolog.-chem. Instituts. M 15, Goethestraße 33 (59 43 21). Priv.-Anshr.: M 9, Hermelinweg 7 (43 01 37).
- Lange Max** (1. 10. 54), Dr. med., für Orthopädie, Direktor der Orthopädischen Klinik und -Poliklinik. M 9, Harlachinger Straße 12 (49 31 21). Priv.-Anshr.: M-Solln, Knotestraße 10.
- von Braunbehrens Hans** (1. 12. 54), Dr. med., für Physikalische Therapie und Röntgenologie, Direktor d. Instituts und der Poliklinik für Physikalische Therapie und Röntgenologie (Rieder-Institut) und Vorstand der med. und klimatolog. Abt. des Balneologischen Instituts b. d. Universität München. M 2, Herzog-Wilhelm-Str. 25 (26 28 27).
- \* **Leibbrand Werner** (17. 12. 58), Dr. med., für Geschichte der Medizin. M 13, Nordendstraße 2 (29 49 82).
- Fikentscher Richard** (14. 1. 59), Dr. med., für Geburtshilfe und Gynäkologie, Direktor der II. Univ.-Frauenklinik. M 15, Lindwurmstraße 2 a (53 95 19).
- Seitz Walter** (15. 1. 59), Dr. med., für Medizinische Poliklinik, Direktor der Univ.-Poliklinik und der Med. Poliklinik. M 15, Pettenkoferstraße 8 a (55 84 71).
- Hug Otto** (14. 10. 63), Dr. med., für Strahlenbiologie, Direktor des Strahlenbiologischen Instituts der Universität München, Prodekan. M 15, Bavariaring 19 (53 03 40).
- Marguth Frank** (21. 11. 64), Dr. med., für Neurochirurgie, Direktor der Neurochirurgischen Klinik. M 15, Beethovenplatz 2—3 (53 37 52, 53 20 65 u. 53 20 66), Priv.-Anshr.: M 19, Ferdinand-Maria-Straße 16 (57 19 07).
- Holle Fritz** (1. 8. 65), Dr. med., für Spezielle Chirurgie, Direktor der Chirurg. Univ.-Poliklinik. M 9, Hermine-Bland-Str. 9 (43 51 82).

#### **Planmäßige außerordentliche Professoren:**

- Schug-Kösters Maria** (26. 4. 48), Dr. med., Dr. med. dent., für Zahnheilkunde, Vorstand der Konserv. Abteilung der Zahnklinik. M-Pasing, Floßmannstraße 24 (8 03 45).
- \* **van Thiel Hans** (26. 10. 51), Dr. med. dent., für Zahnheilkunde, k. Vorstand der Prothetischen Abteilung der Klinik für Zahn-, Mund- und Kieferkrankheiten. 8031 Stockdorf b. München, Kobellstr. 5<sup>1/2</sup>.

**Ascher Felix** (12. 1. 54), Dr. med. dent. habil., für Zahnheilkunde, Vorstand der Kieferorthop. Abt. der Zahnklinik. M 15, Goethestraße 70 (53 96 01). Priv.-Anschr.: M 27, Thomas-Mann-Allee 2 (48 11 05).

**Schimert Gustav** (1. 5. 57), Dr. med., für Prophylaxe der Kreislaufkrankheiten, Vorstand des Instituts für Prophylaxe der Kreislaufkrankheiten bei der Universität München. M 15, Pettenkoferstraße 9 (53 93 31).

**May Ferdinand** (16. 4. 58), Dr. med., für Urologie, Chefarzt des Urologischen Krankenhauses München. M 15, Thalkirchner Straße 48 (55 83 41); privat: M 27, Pienzenauerstraße 125 (48 13 55).

**Oberniedermayr Anton** (16. 5. 59), Dr. med., für Kinderchirurgie, Vorstand der Chirurg. und Orthopäd. Abteilung der Univ.-Kinderklinik. M 15, Lindwurmstraße 4 (55 41 45). Priv.-Anschr.: 813 Starnberg, Almeidaweg 27.

**Werle Eugen** (16. 5. 59), Dr. med., Dr. phil., für Klinische Chemie, Vorstand d. Instituts für Klinische Chemie an der Chirurg. Klinik. M 15, Nußbaumstr. 20 (53 99 11). Priv.-Anschr.: M-Oberföhring, Rümelinstraße 6 (48 10 00).

**Miller Fritz** (12. 5. 61), Dr. med., für Elektronenmikroskopische Pathohistologie, Leiter der Elektronenmikroskopischen Abteilung am Patholog. Institut. M 15, Thalkirchner Straße 36 (59 42 08). Priv.-Anschr.: M 8, Maria-Theresia-Straße 10 (44 43 85).

**Stochdorph Otto** (2. 6. 65), Dr. med., für Neuropathologie, Vorst. d. Abt. für Neuropathologie beim Path. Institut. M 15, Thalkirchner Straße 36 (55 52 65). Priv.-Anschr.: 8135 Söcking bei Starnberg, Wankstraße 10 (Starnberg 34 39).

#### **Honorarprofessoren:**

**Groth Alfred** (11. 12. 46), Dr. med., für Hygiene — liest nicht —. M-Borstei, Löfftzstraße 5/III (6 23 78).

**Lampé Arno Eduard** (8. 7. 47), Dr. med., für Innere Medizin — liest nicht —. M 19, Taxisstraße 21/II (6 74 29).

**Bragard Karl** (9. 2. 49), Dr. med., für Orthopädie — liest nicht —. M 9, Hochleite 21 a (49 76 66).

**von Seemen Hans** (22. 11. 49), Dr. med., für Chirurgie (fr. ord. Prof. der Univ. Greifswald) — liest nicht —. M 2, Ottostraße 6/VI, 1. Aufgang (55 24 01).

**Fetzer Hans** (19. 12. 49), Dr. med., für Röntgenologie — liest nicht —. M 19, Notburgastraße 10 (57 01 11).

- Baumgärtel Traugott** (15. 6. 51), Dr. phil., Dr. med., für Innere Medizin — liest nicht —. 8032 Gräfelfing b. München, Tassilostraße 8 (85 12 31).
- Scheicher Alois** (4. 12. 52), Dr. med., für Chirurgie — liest nicht —. M 19, Rondell Neuwittelsbach 5 (57 13 63).
- Zipf Karl** (13. 3. 53), Dr. med., Dr. med. vet. h. c., für Pharmakologie und Toxikologie (ord. Professor in der Tierärztl. Fak.) — liest nicht —. M 22, Königinstraße 16.
- Höcker Heinrich** (25. 1. 54), Dr. med., für Haut- und Geschlechtskrankheiten. M-Geiseltasteig, Robert-Koch-Straße 17 (47 64 34).
- Hennig Otto** (31. 3. 55), Dr. med., für klinische und praktische Urologie. 89 Augsburg, Fröhlichstraße 14 (46 92).
- Lentrodt Kurt W.** (20. 4. 55), Dr. med., Dr. med. dent., für Zahnheilkunde (Facharzt für Zahn-, Mund- und Kieferkrankheiten). M 9, Seybothstraße 40 (43 55 00).
- Peters Gerd** (12. 9. 62), Dr. med., für Psychiatrie und Neurologie, Direktor a. d. Dtsch. Forschungsanstalt für Psychiatrie (Max-Planck-Institut). M 23, Kraepelinstraße 2 (33 80 22).
- Ploog Detlev** (19. 6. 64), Dr. med., für Psychiatrie und Neurologie, Direktor d. klin. Instituts d. Deutschen Forschungs-Anstalt für Psychiatrie (Max-Planck-Institut). M 23, Kraepelinstr. 2 (33 80 21).
- Halbach Hans** (26. 11. 65), Dr. med., Dr.-Ing., für Pharmakologie, Weltgesundheitsorganisation Genf.

#### **Außerplanmäßige Professoren:**

- Marcus Harry** (28. 11. 15), Dr. med., für Anatomie und Entwicklungsgeschichte — liest nicht —. M-Pasing, August-Exter-Straße 36.
- Kämmerer Hugo** (5. 8. 16), Dr. med., für Innere Medizin, ehem. Chefarzt der Inneren Abtlg. des Nymphenburger Krankenhauses — liest nicht —. M 19, Hundingstraße 6 (6 28 47).
- Kielleuthner Ludwig** (13. 1. 19), Dr. med., für Urologie — liest nicht —. M 22, Ludwigstraße 11 (2 12 08).
- Koelsch Franz** (21. 8. 24), Dr. med., für Arbeitsmedizin, Ministerialrat i. R. — liest nicht —. 852 Erlangen, Badstraße 19 (31 95).
- Scholz Willibald** (5. 8. 30), Dr. med., Dr. med. h. c., für Psychiatrie und Neurologie, Wissenschaftliches Mitglied der Deutschen Forschungsanstalt für Psychiatrie (Max-Planck-Institut) — liest nicht —. M 23, Kraepelinstraße 2 (33 80 21); (priv.: 33 01 52).

- Wymer Immo** (22. 10. 30), Dr. med., für Chirurgie — liest nicht —.  
M 15, Bavariaring 17 (55 23 75).
- Schleußing Hans** (20. 10. 32), Dr. med., für Allgemeine Pathologie und Pathologische Anatomie, Vorstand der Prosektur der Kreiskrankenhäuser M-Pasing und M-Perlach. M-Pasing, Engelbertstraße 16 (83 11 21). Priv.-Anschr.: M-Untermenzing, Ippenberger Straße 4 (83 25 61).
- Lydtin Kurt** (20. 9. 33), Dr. med., für Innere Medizin — liest nicht —.  
M 19, Romanstraße 16 a (6 13 92).
- Luxenburger Hans** (11. 6. 35), Dr. med., für Psychiatrie, mit Lehrauftrag über Heilpädagogik (Das schwer erziehbare Kind). M 27, Geibelstraße 17/I (45 81 19).
- Brakemann Otto** (21. 12. 34), Dr. med., für Frauenheilkunde und Geburtshilfe — liest nicht —. M 2, Residenzstraße 16 (2 71 85).
- Baur Hanns** (30. 8. 35), Dr. med., für Innere Medizin — beurlaubt —.  
M 8, Trogerstraße 17 (44 81 78).
- Singer Ludwig** (4. 9. 36), Dr. med., für Pathologische Anatomie — liest nicht —. M 23, Isoldenstraße 22 (36 46 40).
- Rech Walter** (19. 11. 36), Dr. med., für Geburtshilfe und Gynäkologie — liest nicht —. M 15, Frauenlobstraße 22 (53 47 02).
- Fick Wilhelm** (20. 4. 37), Dr. med., für Chirurgie, Chefarzt d. Chirurg. Klinik Dr. Krecke. M 19, Hubertusstr. 1 (57 22 31 und 57 33 79).
- Diehl Friedrich** (15. 9. 43), Dr. med., für Innere Medizin, Chefarzt der Inneren Abtlg. und ärztl. Direktor der Krankenanstalt Rotes Kreuz. M 19, Nymphenburger Straße 163 (6 89 91). Priv.-Anschr.: M 19, Rondell Neuwittelsbach 6 (57 32 34).
- Lob Alfons** (1. 6. 44), Dr. med., für Röntgenologie und Chirurgie, Chefarzt des Berufsgenossenschaftlichen Unfallkrankenhauses. 811 Murnau/Obb. (666, 667 oder 668).
- Wallraff Josef** (1. 4. 47), Dr. med., für Anatomie, Konservator am Institut für Histologie und experimentelle Biologie, a. o. Prof. z. Wv. M 15, Pettenkoferstraße 11 (53 40 84).
- Maurer Georg** (13. 9. 48), Dr. med., für Chirurgie, Ärztl. Dir. d. Städt. Krankenhauses München r. d. Isar und Chefarzt d. Chirurgischen Abtlg. M 8, Ismaninger Straße 22 (44 98 11).
- Burkhardt Ludwig** (4. 3. 49), Dr. med., für Allgemeine Pathologie und Pathologische Anatomie, Chefarzt des Pathologischen Instituts d. Städt. Krankenhauses rechts der Isar. M 8, Ismaninger Straße 22 (44 98 11).



- Landes Georg** (27. 3. 49), Dr. med., für Innere Medizin, ärztl. Direktor und Chefarzt der Med. Abteilung der Städt. Krankenanstalten in 83 Landshut/Bay.
- Aschoff Jürgen** (30. 5. 49), Dr. med., für Physiologie, Direktor des Max-Planck-Instituts für Verhaltensphysiologie. 8131 Erling-Andechs (Herrsching 80 66).
- Dirr Karl** (27. 6. 49), Dr. med., Dr.-Ing., für Klinische und Physiologische Chemie — liest nicht —. 8032 Lochham b. München, Ahornstraße 16 (85 15 94).
- Anton Günther** (11. 7. 49), Dr. med., für Innere Medizin — beurteilt —. M 19, Renatastraße 50 (6 04 15).
- Bauer Jakob** (12. 11. 49), Dr. med., für Innere Medizin, ärztl. Direktor des Städt. Krankenhauses München-Schwabing und Chefarzt der Med. Abtlg. M 23, Künigundenstraße 41 (33 36 18).
- Bannwarth Alfred** (27. 1. 50), Dr. med., für Psychiatrie und Neurologie, Chefarzt der Neurolog. Abtlg. des Städt. Krankenhauses München r. d. Isar. M 8, Ismaninger Straße 22 (44 98 11). Privat-Anschr.: M 23, Mottlstraße 11 (36 10 01).
- Niemer Helmut** (3. 7. 50), Dr.-Ing., Dr. med., für Physiologische Chemie. M 23, Kaiserplatz 4/II (33 90 44) (Universitätsdozent).
- Hilber Hermann** (10. 8. 50), Dr. med., für Kinderheilkunde, Chefarzt des Kinderkrankenhauses München-Schwabing. M 27, Normanplatz 14.
- Schäfer Walther** (14. 8. 50), Dr. med., für Bakteriologie und Hygiene, 85 Nürnberg, Flurstraße 17 (Hygienisches Institut).
- Köbcke Heinz** (30. 11. 50), Dr. med., für Neurologie und Psychiatrie. M 19, Candidstraße 20 (49 05 47).
- Lang Herbert** (17. 5. 51), Dr. med., für Chirurgie, Chefarzt d. Chirurg. Abtlg. des Rotkreuzkrankenhauses I. M 38, Fafnerstr. 35 (57 36 92).
- Bauer Otmar** (4. 12. 51), Dr. med., für Frauenheilkunde und Geburtshilfe, Chefarzt der geburtshilfl. gynäk. Abtlg. des Krkh. rechts der Isar. Priv.-Anschr.: Grünwald bei München, Schilcherweg 3 (47 61 69).
- Hiller Erwin** (28. 6. 52), Dr. med., für Innere Medizin, Chefarzt der Intern. Abtlg. des Krankenhauses der Barmherzigen Brüder. M, Nachtigallstraße 21 (57 07 28).
- Mikorey Max** (30. 6. 52), Dr. med., für Psychiatrie, Neurologie und med. Psychologie. M 27, Possartstr. 37 (48 01 70). — liest nicht —.

- Gloggengießer Werner** (3. 11. 52), Dr. med., für Allgemeine Pathologie und Pathologische Anatomie, Leiter der Prosektur an den Rotkreuzkrankenanstalten. M 19, Nymphenburger Straße 163 (5 16 66 52); Priv.-Anschr.: M 27, Ismaninger Str. 102/4 (48 21 54).
- Heckmann Karl** (8. 12. 52), Dr. med., für Röntgenologie. Praxis: M 13, Habsburgerplatz 1 (36 27 37). Privat-Anschrift: M-Obermenzing, Fasanenstraße 18 (6 14 91) — beurlaubt —.
- Meyer Walter Constantin** (8. 8. 53), Dr. med., für Innere Medizin, Chefarzt der Med. Abt. am Kreiskrankenhaus 809 Wasserburg/Inn, auf der Burgau (0 80 71 / 23 55).
- Kreßner Alfred** (26. 1. 54), Dr. med., für Hals-, Nasen- und Ohrenheilkunde. M 2, Wittelsbacherplatz 1/II (Arco-Palais) (29 71 55). Chefarzt der Hals-Nasen-Ohrenabteilung am Städt. Krankenhaus r. d. Isar. M 8, Ismaninger Straße 22 (44 98 11). Privatwohnung: M-Solln, Grünbauerstraße 46 (79 52 55).
- Steigerwaldt Felix** (23. 10. 54), Dr. med., Dr. phil., für Innere Medizin. M 23, Virchowstraße 7 (34 79 13).
- v. Werz Robert** (5. 8. 55), Dr. med., für Pharmakologie (Universitätsdozent). M 13, Heßstraße 77 (52 65 46 u. 52 68 03).
- Walser Erwin** (1. 2. 56), Dr. med., für Augenheilkunde. M 2, Theatinerstraße 23 (am Odeonsplatz) (22 62 31).
- Bernbeck Rupprecht** (10. 4. 56), Dr. med., Dr. phil., Dr. rer. nat., für Orthopädie. Chefarzt der Orthop. Abtlg. d. Allg. Krankenhauses Hamburg-Barmbek u. Landesarzt f. Körperbehinderte der Freien und Hansestadt Hamburg.
- Bergstermann Heinrich** (11. 7. 56), Dr. med. habil., für Innere Medizin, klin. Dir. des Städt. Krankenhauses M-Harlaching, Leiter d. I. Med. Abtlg. M 9, Sanatoriumsplatz 2 (4 30 04 00).
- Ries Julius** (13. 7. 56), Dr. med., für Frauenkrankheiten und Geburtshilfe, Konservator der Strahlenabteilung d. I. Univ.-Frauenklinik. M 25, Penzberger Straße 21 (74 23 92).
- Remky Hans** (4. 1. 57), Dr. med., für Augenheilkunde, Oberarzt der Universitäts-Augenklinik. M 15, Mathildenstraße 8 (55 32 21).
- Begemann Herbert** (13. 3. 57), Dr. med., für Innere Medizin, Chefarzt der I. Med. Abtlg. d. Städt. Krankenhauses M-Schwabing, Kölner Platz 1 (3 80 11).
- Zickgraf Hermann** (21. 5. 57), Dr. med., für Innere Medizin, Inn. Abt. Rotkreuzkrankenhaus I, M 19, Nymphenburger Straße 163 (6 59 71). Privatanschrift: M 27, Merzstraße 8 (48 12 05).

- Stuhlfauth Konrad** (9. 7. 57), Dr. med., für Innere Medizin, Direktor des Kreiskrankenhauses Starnberg (0 81 51 / 63 75).
- Kaess Max** (30. 7. 57), Dr. med., für Psychiatrie und Neurologie, Oberarzt der Univ.-Nervenklinik. M 15, Nußbaumstraße 7 (53 94 11).
- Schuck Josef** (13. 9. 57), Dr. med., für Geburtshilfe und Frauenheilkunde, Chefarzt der geb.-gynäk. Abtlg. des Rotkreuzkrankenhauses I. Private Anschrift: M 15, Beethovenstr. 10/0 (53 22 65).
- Pöschl Max** (21. 9. 57), Dr. med., für Röntgenologie und Strahlenheilkunde, mit Lehrauftrag für Sportmedizin, Oberarzt der Röntgen-Abtlg. der Chirurg. Klinik. M 15, Nußbaumstraße 20 (53 99 11).
- Droese Werner** (22. 1. 58), Dr. med., für Kinderheilkunde. Forschungs-Laborat. d. Univ.-Kinderklinik (Universitätsdozent). M 9, Albanistraße 5/VI (49 02 98).
- Ruhenstroth-Bauer Gerhard** (21. 5. 58), Dr. med., Dr. rer. nat., für Experimentelle Medizin, wiss. Abteilungsleiter am Max-Planck-Institut für Biochemie (59 42 61). 8032 Gräfelfing bei München, Spitzelbergerstraße 11 (89 63 90).
- Decker Kurt** (22. 5. 58), Dr. med., für Psychiatrie und Neurologie, wiss. Oberassistent der Univ.-Nervenklinik. M 15, Nußbaumstr. 7 (53 94 11).
- Ley Hans** (6. 6. 58), Dr. med., für Innere Medizin, Chefarzt der II. Med. Abtlg. des Städt. Krankenhauses r. d. Isar. M 8, Ismaninger Straße 22 (44 98 11).
- Wieland Otto** (8. 7. 58), Dr. med., für Innere Medizin, Chefarzt d. klin.-chem. Inst. d. Städt. Krankenhauses M-Schwabing, Kölner Platz 1 (3 80 11); priv.: 8135 Söcking b. Starnberg, Alpenstraße 11 (46 15).
- Pache Hans Dietrich** (5. 12. 58), Dr. med., für Kinderheilkunde, Oberarzt der Univ.-Kinderklinik. M 9, Vahrnerstraße 5 (49 25 36).
- Dziallas Paul** (15. 12. 58), Dr. med., für Anatomie (Universitätsdozent). M 56, Emdenstraße 27.
- Stich Walther** (8. 1. 59), Dr. med., für Innere Medizin, Leiter des Inst. der Strahlenhämatolog. Gruppe des Strahlenschutzentrums M-Neuherberg (Euratom).
- Dietrich Heinz** (9. 2. 59), Dr. med., für Psychiatrie und Neurologie, wissenschaftlicher Oberassistent der Univ.-Nervenklinik. M 55, Schachblumenweg 11 a (1 42 92).

- Matussek Paul** (23. 3. 59), Dr. med. et phil., für Neurologie und Psychiatrie, Leiter der Abtlg. f. Psychopathologie u. Psychotherapie a. d. Dtsch. Forschg.-Anstalt für Psychiatrie (Max-Planck-Institut). M 23, Montsalvatstraße 19 (34 20 22); Privat: M-Aubing, Gotzmannstraße 25 (87 63 16).
- Döring Gerhard** (30. 7. 59), Dr. med., für Frauenheilkunde und Geburtshilfe, Chefarzt der Gyn.-geburtsh. Abt. d. Städt. Krankenhauses M-Harlaching. M 9, Sanatoriumsplatz 2 (4 30 05 00).
- Hartenbach Walter** (5. 8. 59), Dr. med., für Chirurgie, Chefarzt der Chirurg. Abtlg. d. Städt. Krankenhauses Wiesbaden  
— beurlaubt —.
- Tauber Karl** (6. 8. 59), Dr. med., für Chirurgie, ärztl. Leiter d. Maria-Theresia-Klinik. M 15, Bavariaring 46 (76 33 22). Privatwohnung: M 55, Waldklausenweg 26 (74 49 57).
- Schneider Ulrich** (10. 2. 60), Dr. med., für Physikalische Therapie und Röntgenologie, Chefarzt der Abteilungen Röntgen-Diagnostik u. Physikal. Therapie a. d. Stiftsklinik Augustinum. M 55, Gondrellplatz 1 (7 40 29 99).
- von Nida Siegfried** (10. 8. 60), Dr. med., für Chirurgie, Chefarzt der Chirurg. Abtlg. des Städt. Krankenhauses. 675 Kaiserslautern.
- Schirren Carl Georg** (12. 8. 60), Dr. med., für Dermatologie und Venerologie, Oberarzt der Dermatolog. Klinik. München-Solln, Fiedlerstraße 5 (79 66 55).
- Breitner Josef** (6. 12. 60), Dr. med., für Frauenheilkunde und Geburtshilfe, Chefarzt der Frauenklinik vom Roten Kreuz. M 19, Taxisstraße 3 (6 43 45).
- Hellbrügge Theodor** (7. 12. 60), Dr. med., für Kinderheilkunde (Universitätsdozent). M 8, Lucile-Grahn-Straße 39/III (45 12 54).
- Schrader Adolf** (15. 12. 60), Dr. med., für Innere Medizin, Chefarzt der II. Medizinischen Abtlg. d. Städt. Krankenhauses. M-Harlaching, Sanatoriumsplatz 2 (4 30 04 50). Priv.-Anschr.: 8022 Geiseltasteig, Forsthausstraße 4 (47 67 21).
- Michel Dietrich** (30. 12. 60), Dr. med., für Innere Medizin, Chefarzt der Inn. Abt. der Stiftsklinik Augustinum. M 55, Gondrellplatz 1 (10 09 99).
- Zöllner Nepomuk** (30. 12. 60), Dr. med., für Innere Medizin, wiss. Oberassistent der Med. Poliklinik. M 9, Harthausen Straße 71 a (43 50 54).

- Forell Max-Michael** (10. 1. 61), Dr. med., für Innere Medizin, wiss. Oberassistent d. II. Med. Klinik. M 27, Böhmerwaldpl. 6 (48 07 00).
- Stoeber Elisabeth** (6. 2. 61), Dr. med., für Kinderheilkunde, Chefärztin der Kinderklinik und der Kinder-Rheumaklinik der Inneren Mission, 81 Garmisch-Partenkirchen, Pitzaustraße 12, Privat-Anschr.: Pitzaustraße 8 (Garmisch F. 26 17, 33 32).
- Merté Hanns-Jürgen** (6. 2. 61), Dr. med., für Augenheilkunde, Chefarzt der Augenabt. d. Städt. Krankenhauses r. d. Isar. M 8, Ismaninger Straße 22 (44 98 11).
- Ungerecht Kurt** (14. 2. 61), Dr. med., für Hals-Nasen-Ohrenheilkunde, Oberarzt der HNO-Klinik. 8033 Planegg, Schulangerweg 4.
- Marx Rudolf** (24. 3. 61), Dr. med., für Innere Medizin, Leiter des Laboratoriums für Blutgerinnungsforschung der I. Med. Klinik (Universitätsdozent). M 23, Osterwaldstraße 16 (33 36 59).
- Reiter Melchior** (5. 4. 61), Dr. med., für Pharmakologie und Toxikologie, Konservator am Pharmakol. Inst. M 15, Nußbaumstraße 26 (53 91 51); Priv.-Anschr.: 821 Prien/Chiemsee, Max-Haushofer-Straße 2 (0 80 51 / 6 65).
- Kapal Ewald** (28. 6. 61), Dr. med., für Physiologie (Universitätsdozent). M 27, Gotthelfstraße 49 (48 47 17) — beurlaubt —.
- Mayet Anton** (28. 6. 61), Dr. med., für Anatomie, Konservator am Anatom. Inst. M-Untermenzing, Stahlstraße 30.
- Nowy Herbert** (22. 12. 61), Dr. med., für Innere Medizin, wiss. Oberassistent der Med. Poliklinik. M 9, Kornblumenweg 16 (49 68 20).
- Stieve Friedrich-Ernst** (15. 3. 62), Dr. med., für Innere Medizin, Oberarzt am Inst. u. d. Poliklinik f. Physikal. Therapie und Röntgenologie. M 25, Lindenschmittstraße 45/I (7 09 19).
- Goossens Nico** (20. 3. 62), Dr. med., für Innere Medizin, wiss. Mitarbeiter a. d. Medizin. Poliklinik. M 23, Simmernstr. 11 (33 32 14).
- Borelli Siegfried** (6. 6. 62), Dr. med., Dr. phil., für Dermatologie und Venerologie (Universitätsdozent). Dermatologische Klinik. M 15, Thalkirchner Straße 48/V (24 00 01, 2 40 00 38 46), privat: M 9, Fasangartenstraße 161 (43 86 38).
- Martius Gerhard** (17. 7. 62), Dr. med., für Geburtshilfe und Gynäkologie, wiss. Oberassistent der I. Univ.-Frauenklinik. M 15, Maistraße 11 (5 39 71).
- Waidl Ernst** (30. 7. 62), Dr. med., für Geburtshilfe und Frauenheilkunde, Oberarzt der II. Frauenklinik. M 15, Lindwurmstraße 2 a (53 95 19).

- Nasemann Theodor** (30. 8. 62), Dr. med., für Dermatologie und Venerologie, wiss. Oberassistent der Dermatolog. Klinik. 8035 Gauting bei München, Luisenstraße 8 (86 20 65).
- Küchle Hans Joachim** (4. 12. 62), Dr. med., für Augenheilkunde, Chefarzt d. Augenklinik d. Marienhospitals i. Düsseldorf. M 61, Denningerstraße 177 (48 41 88) — beurlaubt —.
- Eder Max** (14. 12. 62), Dr. med., für Allg. Pathologie u. Pathologische Anatomie, Konservator am Patholog. Institut. M 23, Giselastr. 31 (33 10 24).
- Brachmann Franz** (18. 12. 62), Dr. med., Dr. med. dent., für Zahnheilkunde, wiss. Oberassistent an der Klinik für Zahn-, Mund- und Kieferkrankheiten. M 27, Lamontstraße 8/III (44 08 92).
- Spann Wolfgang** (27. 12. 62), Dr. med., für Gerichtliche und Versicherungs-Medizin, wiss. Assistent am Inst. für Gerichtliche und Versicherungs-Medizin (Universitätsdozent). M 19, Volkartstr. 84/7 (6 36 43).
- Eymer Karl Peter** (2. 1. 63), Dr. med., für Innere Medizin, Oberarzt der II. Med. Klinik. M 13, Hohenstaufenstraße 10/I (33 99 95).
- Struppler Albrecht** (25. 2. 63), Dr. med., für Neurologie und Neurophysiologie (Universitätsdozent). 8133 Feldafing, Maffeistr. 105 (0 81 57 / 3 40).
- Lang Johannes** (18. 3. 63), Dr. med., für Anatomie, Konservator am Anatom. Institut. M 39, Leienfelsstraße 26.
- Pirner Friedrich Georg** (26. 3. 63), Dr. med., für Chirurgie, wiss. Oberassistent der Chirurg. Poliklinik. M 27, Schumannstr. 9/IV (44 19 38).
- Dingler Emmi Christa** (26. 3. 63), Dr. med., für Anatomie, wiss. Assistentin am Anatom. Institut. M 9, Candidstraße 22/VII.
- Wetzstein Rudolf** (5. 4. 63), Dr. med., für Anatomie (Universitätsdozent). M 15, Kapuzinerstraße 20 (77 68 39).
- Loebell Georg** (26. 7. 63), Dr. med., für Hals-Nasen-Ohrenheilkunde, Chefarzt der Hals-Nasen-Ohrenabteilung am Allg. Krankenhaus Hamburg-Altona, Priv.-Anschr.: M 25, Waxensteinstraße 29 — beurlaubt —.
- Linzenmeier Götz** (12. 9. 63), Dr. med., für Medizin. Mikrobiologie, Oberarzt am Max v. Pettenkofer-Institut für Hygiene und Med. Mikrobiologie. M 15, Pettenkoferstraße 9 a (53 93 21), Privat-Anschrift: M 55, Am Wiesenhang 28 (74 15 32).

- Frick Ewald** (17. 9. 63), Dr.med., für Neurologie und Psychiatrie, wiss. Oberassistent a. d. Univ.-Nervenklinik, M 23, Tristanstraße 13/II (34 31 85).
- Pabst Hans Werner** (21. 10. 63), Dr. med., für Physikal. Medizin, wiss. Oberassistent am Institut u. d. Poliklinik für Physikal. Therapie und Röntgenologie. M 9, Rabenkopfstraße 36.
- Gössner Wolfgang** (4. 12. 63), Dr. med., für Allgemeine Pathologie und Pathologische Anatomie, Inst. für Biologie der Gesellschaft für Strahlenforschung m. b. H. in Neuherberg, Garching bei München, Maier-Leibnitz-Straße 1.
- Löblich Hans-Joachim** (5. 3. 64), Dr. med., für Patholog. Anatomie, Leiter des Inst. f. Klinische Pathologie und der Prosektur am Robert-Koch-Krankenhaus in Hannover (05 11 / 71 18 87). 3 Hannover-Kirchrode, Rathingstraße 8 (05 11 / 52 05 43).
- Hess Johann** (25. 3. 64), Dr. med., für Innere Medizin, wiss. Assistent a. d. Med. Poliklinik. M-Obermenzing, Thaddäus-Eck-Str. 3 (8 12 75).
- Jungwirth Johann** (2. 6. 64), Dr. med., für Gerichtl. u. Versicherungsmedizin, wiss. Assistent am Institut f. Gerichtl. u. Versicherungsmedizin. M 5, Hans-Sachs-Straße 5 (24 08 73).
- Blömer Hans** (30. 6. 64), Dr. med., für Innere Medizin, Chefarzt der I. Med. Abtlg. d. Städt. Krankenhauses r. d. Isar. M 8, Ismaninger Straße 22 (44 98 11), privat: 8011 Baldham, Hochwaldstraße 18 (0 81 06 / 83 86).
- Grill Werner** (7. 7. 64), Dr. med., für Chirurgie, Chefarzt der Chirurg. Abt. d. Kreiskrankenhauses Starnberg/Obb. (0 81 51 / 63 75).
- Beer Rüdiger** (31. 8. 64), Dr. med., für Anästhesiologie, Oberarzt an der Chirurg. Klinik. M-Pasing, Veldener Straße 5 (1 91 11).
- Kaiser Rudolf** (10. 9. 64), Dr. med., für Geburtshilfe u. Gynäkologie, wiss. Oberassistent a. d. I. Frauenklinik. 8022 Grünwald b. München, Am Fischerwinkel 17.
- Semm Kurt** (11. 9. 64), Dr. med., für Gynäkologie und Geburtshilfe, wiss. Oberassistent der II. Univ.-Frauenklinik. M-Solln, Melchiorstraße 35 (79 43 40).
- v. Berlin Susanne** (15. 9. 64), Dr. med., für Kinderheilkunde, wiss. Oberassistentin an d. Univ.-Kinderklinik. M-Solln, Papperitzstr. 5 (79 43 32).

- Felix Wolfgang** (3. 9. 64), Dr. med., für Pharmakologie u. Toxikologie, wiss. Assistent a. Pharmakolog. Inst. M 15, Nußbaumstr. 26 (53 91 51); Priv.-Anschr.: M-Allach, Dyroffstr. 12 c (88 73 84).
- Lang Werner** (2. 4. 65), Dr. med., für Innere Medizin, wiss. Oberassistent a. d. I. Med. Klinik. M 27, Cuvilliesstr. 25 (48 31 34).
- Karnbaum Sebastian** (15. 7. 65), Dr. med., Dr. phil., für Chirurgie, Chefarzt der Chirurg. Abtlg. d. Krankenhauses der Barmherzigen Brüder. 84 Regensburg 2, Prüfeningerstr. 86 (09 41 / 3 11 51).
- Jatzkewitz Horst** (27. 8. 65), Dr.-Ing., für Physiologische Chemie, Leiter der Biochem. Abtlg. d. Dtsch. Forsch.-Anst. f. Psychiatrie (Max-Planck-Inst.). M 23, Kraepelinstr. 2. Priv.-Anschr.: M 27, Oberförhringerstr. 161 a (48 71 26).
- Koepchen Hans-Peter** (1. 9. 65), für Physiologie, Physiolog. Institut. 8035 Gauting, Buchenstraße 2.
- Vogt Dietrich** (17. 9. 65), Dr. med., für Kinderheilkunde, mit Lehrauftrag für Gesundheitslehre und Schulhygiene, Oberarzt der Pädiatr. Poliklinik. M 19, Arnulfstr. 297 (57 38 08).
- Georgii Axel** (2. 11. 65), Dr. med., für Allgemeine Pathologie und Pathologische Anatomie (Universitätsdozent). M 9, Am Bergsteig 6 (49 24 92).
- Brendel Walter** (1. 12. 65), Dr. med., für Physiologie, Oberarzt und Leiter der Experiment.-Abtlg. an der Chirurg. Klinik. M 27, Richard-Strauss-Straße 83 (48 59 11).

#### **Privatdozenten:**

- Grobig Hermann Ernst** (7. 5. 41), Dr. med., für Psychiatrie u. Neurologie, Facharzt für Nervenkrankheiten in 798 Ravensburg, Karlstraße 12 (21 32).
- Knierer Wolfgang** (24. 6. 44), Dr. med., für Haut- und Geschlechtskrankheiten. M 23, Ohmstraße 5/0 (33 35 11) — liest nicht —.
- Romberg Ernst Heinrich** (25. 3. 47), Dr. med., für Innere Medizin, Oberarzt. M 27, Soldnerweg 2 (48 21 02).
- Braun Hans** (11. 6. 48), Dr. med., für Innere Medizin. M 13, Winzererstraße 49 a (29 33 05).
- Kanz Ewald** (12. 4. 49), Dr. med., für Hygiene und Bakteriologie, Leiter des Inst. f. hygienisch-bakt. Arbeitsverfahren. M 9, Bergstraße 15 (49 83 20); Privatanschrift: M 9, Candidstr. 18 (49 10 50).



- Link Karl** (8. 2. 50), Dr. med., für Pathologische Anatomie, Obermedizinalrat. Staatl. und gemeindliche Unfallversicherung in Bayern. M 2, Barerstraße 24 (2 54 65) — Prosektur des Nervenkrankenhauses Haar bei München (4 65 21). Privatanschrift: M 23, Mannheimer Straße 12 (36 40 33).
- Graeber Helmut** (13. 1. 51), Dr. med., für Innere Medizin. M 9, Rabenkopfstraße 15 (49 43 58).
- Baumer Ludwig** (25. 6. 51), Dr. med., für Neurologie und Psychiatrie, Ob.-Med.-Rat, Dir. der Städt. Nervenlinik in 86 Bamberg, Postfach Nr. 3060 (Telefon Bamberg 61 17 / 61 18 / 2 61 17).
- Giuliani Karl** (2. 2. 52), Dr. med., für Orthopädie, Chefarzt der Hofrat Friedrich Hessing'schen Orthopäd. Anstalt. 8902 Göggingen bei Augsburg.
- Voss Heinz-Jürgen** (2. 8. 52), Dr. med., f. Augenheilkunde. 851 Fürth, Nürnberger Straße 16.
- Mattick Friedrich** (12. 8. 52), Dr. med., für Anatomie, Nervenarzt. M 15, Kaiser-Ludwig-Platz 1/II (53 20 01).
- Athanasίου Demetre J.** (13. 8. 52), Dr. med., für Innere Medizin, Assistent an der II. Medizin. Klinik. 8012 Ottobrunn b. München, Almenrauschstraße 2 (47 91 89).
- Ekert Friedrich** (6. 9. 52), Dr. med., für Röntgenologie und Physikalische Therapie, ehemaliger Chefarzt der Strahlen- und Physikal. therap. Abteilung des Städt. Krankenhauses rechts der Isar. Privatanschrift: M 5, Wittelsbacherstraße 6/II (29 51 50).
- Lutz Josef** (7. 8. 53), Dr. med., für Chirurgie, Chefarzt des Kinderkrankenhauses an der Lachnerstraße. M-Solln, Großhesseloher Straße 4 (79 48 78).
- Schedel Franz** (29. 7. 54), Dr. med., für Chirurgie, Chefarzt und ärztl. Direktor des Städt. Krankenhauses Passau, Bischof-Pilgrim-Str. 1 (62 14).
- Trummert Walter** (1. 4. 55), Dr. med., für Innere Medizin. M 9, Wunderhornstraße 8 (47 66 34).
- Stampfl Benno** (30. 4. 55), Dr. med., für Allgemeine Pathologie und Pathologische Anatomie, Chefarzt d. Patholog. Instituts d. Städt. Krankenhauses M-Harlaching, Sanatoriumspl. 2 (4 30 05 60), Priv.-Anschr.: M 23, Mannheimer Straße 1.
- Meinicke Kurt** (10. 8. 55), Dr. med., für Dermatologie und Venerologie. 8022 Grünwald, Eichleitenstraße 25 (47 14 92).

- Kugel Erich** (7. 7. 56), Dr. med., für Chirurgie, Chefarzt der Chirurg. Abteilung des Städt. Krankenhauses M-Harlaching, M 9, Sanatoriumsplatz 2 (4 30 03 01).
- Burger Hans** (29. 8. 56), Dr. med., für Geburtshilfe und Gynäkologie, Chefarzt der Frauenklinik 73 Eßlingen.
- Wagner Hans** (3. 4. 58), Dr. med., für Geburtshilfe und Gynäkologie, 8032 Gräfelfing bei München, Wendelsteinstraße 12.
- Herz Albert** (25. 2. 59), Dr. med., für Pharmakologie und Toxikologie, wiss. Assistent, Deutsche Forschungsanstalt für Psychiatrie (Max-Planck-Institut). M 23, Kraepelinstraße 2; Privat: M-Pasing, Joseph-Haas-Weg 28.
- Knecević Mirko** (15. 7. 59), Dr. med., für Allgemeine und Pathologische Anatomie, Primärarzt am Patholog. Institut des Allgemeinen Krankenhauses und Dozent der Medizinischen Fakultät Zagreb/Jugoslawien, Mosa, Pijade 34/II.
- Netzer Clemens Otto** (1. 9. 59), Dr. med., für Chirurgie. M 8, Ismaninger Straße 66.
- Viernstein Karl** (1. 12. 59), Dr. med., für Orthopädie, Oberarzt bei der Orthopädischen Klinik. 8022 Grünwald b. Mchn. Dr.-Max-Str. 72
- Dietrich Konrad** (16. 12. 59), Dr. med., Dr. med. dent., für Chirurgie, wiss. Assistent der Chirurg. Poliklinik. M 12, Agnes-Bernauer-Straße 45 (1 34 40).
- Arnholdt Friedrich** (1. 1. 60), Dr. med., für Urologie, ärztl. Direktor der Urologischen Klinik der Stadt 7 Stuttgart, Arzenbergstr. 45.
- Schmiedt Egbert** (16. 1. 60), Dr. med., für Chirurgie u. Urologie, wiss. Oberassistent der Chirurgischen Klinik. M 55, Kurparkstraße 51 (1 68 42).
- Bandmann Hans-Jürgen** (16. 2. 60), Dr. med., für Dermatologie und Venerologie, wiss. Oberassistent d. Dermatolog. Klinik. M-Obermenzing, „Am Durchblick“, Friedrich-Rein-Weg 1 (88 79 03).
- Goetz Otmar** (1. 3. 60), Dr. med., für Kinderheilkunde, wiss. Oberassist. der Univ. Kinderklinik. 8021 Icking/Isartal, Fuchsbühl 17.
- Stickl Helmut** (22. 3. 60), Dr. med., für Kinderheilkunde, Obermed.-Rat an der Bayer. Landesimpfanstalt München. Privat-Anschr.: 8033 Planegg b. M, Liesl-Karlstadt-Straße 13.
- Krone Heinrich Adolf** (2. 9. 60), Dr. med., für Geburtshilfe und Frauenheilkunde, Direktor der Staatl. Frauenklinik und Hebammenschule. 86 Bamberg, Markusplatz 3.

- Riecker Gerhard** (6. 9. 60), Dr. med., für Innere Medizin, wiss. Oberassistent der I. Med. Klinik. M 9, Lindenstraße 32 (43 53 66).
- Büchner Hermann** (17. 1. 61), Dr. med., für Medizinische Radiologie, Leiter der Zentralen Röntgenabteilung der Univ.-Poliklinik, M 15, Pettenkoferstraße 8 a (55 84 71), priv.: 8011 Vaterstetten, Johann-Strauß-Straße 18.
- Schwarz Kurt** (6. 2. 61), Dr. med., für Innere Medizin, wiss. Assistent der II. Med. Klinik. M 27, Buschingstraße 43/9 (48 36 40).
- Schmidt Walter** (22. 2. 61), Dr. med., für Anatomie, wiss. Oberassistent am Institut für Histologie und experim. Biologie. M 25, Martin-Behaim-Straße 3 (76 31 37).
- Knedel Maximilian** (21. 3. 61), Dr. med., für Innere Medizin, Chefarzt d. klin. chem. Inst. d. städt. Krankenhauses Harlaching, Sanatoriumsplatz 2 (4 30 04 90), priv.: 8022 Grünwald b. München, Frundsbergerstraße 6 (47 32 44).
- Borchers Hans** (24. 3. 61), Dr. med., für Innere Medizin, wiss. Oberassistent der II. Med. Klinik. M 59, Birkhahnweg 20 (46 91 06).
- Glogowski Georg** (24. 3. 61), Dr. med., für Orthopädie. 8898 Schrobhausen/Obb., August-Böhm-Straße 21 (0 82 52 / 669).
- Meyer Erich** (12. 5. 61), Dr. med., für Physiologische Chemie, wiss. Assistent am Physiologisch-chemischen Institut. M-Neugrünwald, Portenlängerstraße 21.
- Parchwitz Karl-Heinz** (7. 7. 61), Dr. med., für Röntgenologie und Strahlenheilkunde. M 19, Dachauer Straße 177 (6 46 93) — beurlaubt —.
- Thurau Klaus** (24. 7. 61), Dr. med., für Physiologie, Physiolog. Inst. M 2, Olgastraße 5 (6 18 63).
- Hamelmann Horst** (4. 8. 61), Dr. med., für Chirurgie, wiss. Oberassistent der Chirurg. Klinik. M 55, Einseleweg 7.
- Klinner Werner** (18. 8. 61), Dr. med., für Chirurgie, wiss. Oberassistent der Chirurg. Klinik. M 15, Mathildenstraße 1/III (59 17 34).
- Göb Albert** (31. 8. 61), Dr. med., für Orthopädie, Oberarzt der Orthopäd. Poliklinik. M 15, Pettenkoferstraße 8 a (55 84 71).
- Knauff Hans-Georg** (4. 9. 61), Dr. med., für Innere Medizin, Oberarzt an der II. Med. Univ.-Klinik Marburg. 8023 Pullach, Beethovenstraße 21 (79 00 55) — beurlaubt —.
- Frey Kurt-Walter** (18. 1. 62), Dr. med., für Röntgenologie und Strahlenheilkunde, wiss. Oberassistent am Inst. u. d. Poliklinik für Physikal. Therapie und Röntgenologie. M 13, Agnesstraße 53/II.

- Hipp Erwin** (18. 1. 62), Dr. med., für Orthopädie, wiss. Assistent a. d. Orthop. Klinik M-Harlaching. 8032 Gräfelfing b. München, Geigerstraße 22 (8 94 81).
- Boette Gerhard** (21. 2. 62), Dr. med., für Hals-, Nasen- Ohrenheilkunde, Oberarzt a. d. Hals-Nasen, Ohrenklinik. M 15, Mathildensstraße 5.
- Leibbrand-Wettley Annemarie** (30. 3. 62), Dr. med., für Geschichte der Medizin, wiss. Assistentin am Inst. f. Geschichte der Medizin. M 13, Nordendstraße 2/IV (29 49 82).
- Borst Hans-Georg** (16. 4. 62), Dr. med., für Chirurgie, wiss. Oberassistent a. d. Chirurgischen Klinik. M 27, Donaustraße 22 (48 08 60).
- Lippert Herbert** (18. 5. 62), Dr. med., Dr. phil., für Anatomie. 8031 Olching b. München, Neufeldstraße 63 (0 81 42 / 617).
- Güttich Helmut** (19. 6. 62), Dr. med., f. Hals-Nasen-Ohrenheilkunde, wiss. Oberassistent d. HNO-Klinik. 8035 Gauting, Frühlingstr. 22c.
- Stehr Klemens** (3. 9. 62), Dr. med., für Kinderheilkunde, wiss. Assistent a. d. Kinderpoliklinik. M-Solln, Herterichstraße 29.
- Karl Johann Josef** (3. 9. 62), Dr. med., für Innere Medizin, wiss. Oberassistent a. d. I. Med. Klinik. M-Pasing, Berrschestr. 7 (88 51 00).
- Sachse Hans Ernst** (3. 9. 62), Dr. med., für Urologie, Oberarzt am Städt. Urolog. Krankenhaus München. M 61, Gnesenerstraße 19.
- Rueff Fritz Ludwig** (8. 11. 62), Dr. med., für Chirurgie, wiss. Oberassistent d. Chirurg. Univ.-Klinik. M 15, Nußbaumstr. 20 (53 99 11).
- Gastpar Helmuth** (8. 11. 62), Dr. med., für Hals-Nasen-Ohrenheilkunde, wiss. Assistent der HNO-Klinik. M 15, Pettenkoferstr. 8 a.
- Kugler Johann** (13. 12. 62), Dr. med., für Klinische Neuro-Physiologie, wiss. Oberassistent an der Univ.-Nervenklinik. 8035 Gauting, Schrimpfstraße 34.
- Hofschneider Peter Hans** (13. 12. 62), Dr. med., Dr. phil., für Physiologische Chemie, Abt.-Leiter am Max-Planck-Institut für Biochemie. M 15, Goethestraße 31 (59 42 61).
- Zimmer Fritz** (10. 1. 63), Dr. med., für Frauenheilkunde und Geburtshilfe, wiss. Oberassistent an der I. Frauenklinik, M-Solln, Ludwig-Werder-Weg 17.
- Rudolph Werner** (10. 1. 63), Dr. med., für Innere Medizin, wiss. Assistent an der II. Med. Klinik. M 9, Altersheimerstr. 7 (43 74 26).
- Fruhmant Günter** (10. 1. 63), Dr. med., für Innere Medizin, wiss. Assistent an der II. Med. Klinik. M 13, Franz-Joseph-Straße 43/V.

- Deetjen Peter** (25. 2. 63), Dr. med., für Physiologie, Physiolog. Inst. M 55, Ostmarkstraße 42 (74 59 96).
- Schreiner Lorenz** (28. 2. 63), Dr. med., für Hals-Nasen-Ohrenheilkunde, wiss. Oberassistent an der HNO-Klinik. M 8, Ariboweg 25.
- Knorr Dietrich** (28. 2. 63), Dr. med., für Kinderheilkunde, wiss. Assistent a. d. Univ.-Kinderklinik. M-Obermenzing, Schrämelstr. 141.
- Pette Dirk** (30. 5. 63), Dr. med., für Physiologische Chemie, Konservator am Physiolog.-chem. Institut. M 15, Goethestraße 33.
- Biermann Gerd** (11. 6. 63), Dr. med., für Psychosomatik des Kindes, wiss. Oberassistent an der Kinderpoliklinik. M 9, Rabenkopfstr. 6 (43 50 03).
- Hager Hermann** (11. 6. 63), Dr. rer. nat., Dr. med., für Neurobiologie, Leiter der Abteilung für Neurocytologie an der Deutschen Forschungsanstalt für Psychiatrie (Max-Planck-Institut). M 23, Kraepelinstraße 2 (33 80 21).
- Mehnert Hellmut** (11. 6. 63), Dr. med., für Innere Medizin, Chefarzt der III. Med. Abtl. d. Städt. Krankenhauses M-Schwabing, Kölnerplatz 1 (3 80 11), wiss. Mitarbeiter der Med. Poliklinik. M 55, Vingerstraße 45 (74 52 53).
- Kurz Hermann** (4. 7. 63), Dr. med., für Pharmakologie und Toxikologie, wiss. Oberassistent am Pharmakolog. Institut. M 15, Nußbaumstr. 26 (53 91 51), Priv.-Anshr.: M 54, Seydlitzpl. 10/III (54 11 94).
- Lange Gerhard** (4. 7. 63), Dr. med., für Pharmakologie und Toxikologie, wiss. Assistent am Pharmakol. Institut. M 15, Nußbaumstraße 26 (53 91 51), Priv.-Anshr.: M 27, Flemmingstraße 20 (48 67 57).
- Creutzfeldt Otto** (4. 7. 63), Dr. med., für Klinische Neurophysiologie, Leiter der Neurophysiolog. Abteilung d. Dtsch. Forschungs-Anstalt f. Psychiatrie. M 23, Kraepelinstraße 2 (33 80 21).
- Enzenbach Robert** (25. 7. 63), Dr. med., für Anästhesiologie, wiss. Assistent an der Neuro-Chirurg. Univ.-Klinik. M-Solln, Herterichstraße 32.
- Schauer Alfred** (25. 7. 63), Dr. med., für Allgemeine Pathologie und Patholog. Anatomie, wiss. Assistent am Patholog. Institut. M 55, Neufriedenheimerplatz 8.
- Matouschek Erich** (25. 7. 63), Dr. med., Dr. rer. nat., für Urologie, wiss. Assistent a. d. Urologischen Klinik. M 15, Thalkirchner Straße 48 (2 40 00 32 64).

- Schumachers Renate** (25. 7. 63), Dr. med., für Dermatologie und Venerologie, Assistentin an der Dermatolog. Klinik. M 5, Utschneiderstraße 2.
- Hart Walter** (5. 12. 63), Dr. med., für Chirurgie, wiss. Oberassistent an der Chirurg. Poliklinik. M 9, Candidstraße 18 (49 17 71).
- Jahrmärker Hans** (5. 12. 63), Dr. med., für Innere Medizin, wiss. Oberassistent a. d. I. Med. Klinik (53 99 11), Priv.-Ansch.: 8022 Grünwald, Karl-Valentin-Straße 9 (47 34 34).
- König Erwin** (16. 1. 64), Dr. med., für Innere Medizin, Oberarzt der I. Med. Abtlg. d. Städt. Krankenhauses Mü-Schwabing. M 23, Martiusstraße 2.
- Ehrhart Hans** (16. 1. 64), Dr. med., für Innere Med., wiss. Assistent an der I. Med. Klinik. 8032 Gräfelting, Steinkirchnerstraße 33 (85 22 16).
- Schlegel Dieter** (13. 2. 64), Dr. med. dent., Dr. med., für Zahnheilkunde, wiss. Oberassistent d. Chirurg. klin. Abt. der Zahnklinik. M 13, Heßstraße 42 (59 19 77).
- Drexel Heinrich** (27. 2. 64), Dr. med., für Physikal. Medizin und Balneologie einschl. Med. Klimatologie, Assistent am Balneolog. Institut, Med. Abtlg. M 12, Gollierplatz 4/I.
- Moll Hanns Christoph** (27. 2. 64), Dr. med., für Innere Medizin, wiss. Assistent an der II. Med. Klinik. M 23, Karl-Theodor-Straße 51.
- Soost Hans-Jürgen** (4. 6. 64), Dr. med., für Frauenheilkunde und Geburtshilfe, wiss. Oberassistent an der I. Frauenklinik. M 12, Ganghoferstraße 52.
- Breit Alfred** (4. 6. 64), Dr. med., für Röntgenologie und Strahlkunde, Chefarzt der Radiologischen Abtlg. d. Städt. Krankenhauses in 839 Passau (08 51 / 62 14).
- Mittelbach Franz** (4. 6. 64), Dr. med., für Innere Medizin, wiss. Assistent an der II. Med. Klinik. 89 Augsburg, Lessingstraße 21.
- Reither Werner** (30. 7. 64), Dr. med., Dr. med. dent., für Zahn-, Mund- und Kieferheilkunde, wiss. Oberassistent a. d. Prothet. Abtlg. d. Zahnklinik. M 27, Richard-Strauss-Straße 125.
- Schlevelbein Helmut** (30. 7. 64), Dr. med., für Klinische Chemie, Klin. Chem. Inst. a. d. Chirurg. Klinik. M 15, Nußbaumstraße 20 (53 99 11).
- Schimmier Wilhelm** (10. 12. 64), Dr. med., für Innere Medizin, Wiss. Rat, Konservator am Inst. f. Prophylaxe der Kreislaufkrankh. b. d. Univ. Mchn., M 15, Pettenkofferstraße 9 (53 93 31); Priv.-Ansch.: M 55, Specklinplatz 37.

- Doenicke Alfred** (10. 12. 64), Dr. med., für Anästhesiologie, wiss. Assistent an der Chirurg. Poliklinik München. 8081 Unterpfaffenhofen, Hartstraße 38 c.
- Müller Eva** (10. 12. 64), Dr. med., für Haut- und Geschlechtskrankheiten, Assistentin a. d. Dermat. Klinik. M 27, Effnerstraße 45.
- Meyer Alfred** (10. 12. 64), Dr. med., für Chirurgie, wiss. Assistent a. d. Chirurg. Klinik. M 19, Walhallastraße 31.
- Mathies Hartwig** (21. 1. 65), Dr. med., für Innere Medizin, wiss. Assistent a. d. Med. Poliklinik. M. 55, Specklinplatz 2.
- Kopetz Kurt** (21. 1. 65), Dr. med., für Innere Medizin, wiss. Assistent a. d. II. Med. Klinik. M 9, Agilolfingerstraße 20/II.
- Hannig Kurt** (21. 1. 65), Dr. rer. nat., für Physiol. Chemie, Abt.-Leiter am Max-Planck-Institut für Einweiß- u. Lederforschung München. 8033 Krailling vor München, Pentenriederstraße 45.
- Schröpl Friedrich** (25. 2. 65), Dr. med., für Dermatologie u. Venerologie, Oberarzt an der Univ.-Hautklinik in 87 Würzburg, Staatl. Luitpoldkrankenhaus — beurlaubt —.
- Schmidt-Mende Manfred** (29. 7. 65), Dr. med., für Chirurgie, wiss. Assistent a. d. Chirurg. Klinik. M-Pasing, Morenastr. 12 (88 77 28).
- Pichlmaier Heinz** (29. 7. 65), Dr. med., für Chirurgie, wiss. Assistent a. d. Chirurg. Klinik. M 13, Elisabethstraße 53 (37 44 09).
- Hickl Ernst-Joachim** (29. 7. 65), Dr. med., für Geburtshilfe und Gynäkologie, Oberarzt an der Frauenklinik d. Klinikums Essen der Univ. Münster/Westf. — beurlaubt —.
- Rabes Hartmut** (29. 7. 65), Dr. med., für Experimentelle Medizin, Patholog. Institut. M 9, Klausener-Platz 26.
- Bühlmeyer Konrad** (16. 12. 65), Dr. med., für Kinderheilkunde, wiss. Assistent an der Univ.-Kinderklinik. M-Pasing, Maria-Eich-Str. 77.
- Sebening Fritz** (16. 12. 65), Dr. med., für Chirurgie, wiss. Assistent an der Chirurg. Univ.-Klinik, M 15, Mathildenstr. 1.
- Trautschold Ivar** (16. 12. 65), Dr. rer. nat., für Klinische Chemie, wiss. Ass. am Klin.-chem. Inst. d. Chirurg. Klinik. M 55, Riesserseest. 21.

### **Lehrbeauftragte:**

- Bunde Erich**, Dr. phil. nat., Dipl.-Physiker, für Physikalische Grundlagen in Röntgenologie und Strahlenkunde, Konservator an Instiut und Poliklinik für Physikal. Therapie u. Röntgenologie. M 15, Ziemssenstraße 1 (53 99 11).

- v. Diringshofen Heinz**, Dr. med., für Luft- und Raumfahrtmedizin, apl. Prof. d. Univ. Frankfurt. M 13, Silcherstraße 6 (35 31 72).
- Dirnagl Karl**, Dipl.-Physiker, für Physikalische Grundlagen der Physikalischen Medizin einschl. Balneologie und Klimatologie. Oberkonservator am Balneolog. Institut b. d. Univ. München, Med. und Klimatolog. Abtlg. M 15, Ziemssenstraße 1 (53 99 11).
- Herrlich Albert**, Dr. med., o. Prof. für Tropenmedizin in der Tierärztl. Fakultät, Landesimpfamt, Vorstand des Inst. f. Infektions- u. Tropenmedizin. M, Am Neudeck 1, Mariahilfsplatz (22 18 17), Priv.-Anschr.: M 19, Zamboninstr. 19 (57 07 57).
- Kirchhoff Hans Werner**, Dr. med. Oberfeldarzt d. Lw., für Med. Leistungsprüfung, Priv.-Doz. d. Saarländ. Universität, Flugmedizin. Institut der Lw., 808 Fürstfeldbruck, Fliegerhorst.
- Krempl-Lamprecht Luise**, für medizin. Mykologie, Priv.-Dozentin für Botanik an der Techn. Hochschule München, wiss. Assistentin an der Dermatologischen Klinik München. Frauenlobstraße 9.
- Künzler Friedrich**, Dr. med., f. Krankenmassage, Lehrerarzt b. d. Staatl. Schule für Massage- und Badewesen d. Orthopäd. Klinik Harlaching. M 27, Amberger Straße 2 (48 20 73).
- Lederer Eugen**, Dr. med. habil., für Arbeitsmedizin, Ministerialrat i. R. M 55, Gräfelinger Straße 3 (74 10 03).
- Saller Karl** (17. 12. 48), Dr. phil. (rer. nat.), Dr. med., Dr. phil. h. c., o. Professor für Anthropologie in der Naturwiss. Fakultät, Vorstand des Instituts für Anthropologie und Humangenetik. M 2, Richard-Wagner-Straße 10/1 (52 15 28); Privatanschrift: 8021 Großhesselohe b. München, Kastanienallee 9 (79 52 36).
- Ulbrecht Gerhard**, Dr. med., für Muskelphysiologie und verwandte Gebiete, Oberfeldarzt d. Bundeswehr, freier wiss. Mitarbeiter am Physiolog. Institut. M 15, Pettenkoferstraße 12 (55 34 87); privat: 8034 Unterpfaffenhofen, Föhrenweg 13 (87 11 78).



## Tierärztliche Fakultät

### Ordentliche öffentliche Professoren:

- \* **Zorn Wilhelm** (1. 4. 20), Dr. phil., Dr. med. vet. h. c., Dr. agr. h. c., für Tierzucht, früher o. Prof. d. Universität Breslau. M 23, Leopoldstraße 104/II (33 11 65).
- \* **Nörr Johannes** (17. 1. 27), Dr. med. vet., Dr. med. vet. h. c., für spezielle Pathologie und Therapie, Gerichtliche Tiermedizin. M 23, Brangänenstraße 4 (33 18 00).
- \* **Westhues Melchior** (1. 4. 31), Dr. med. vet., Dr. med. vet. h. c., für Chirurgie und Augenheilkunde, komm. Vorstand der Chirurg. Tierklinik und des Instituts für Huf- und Klauenkunde. M 23, Schwedenstraße 52 (34 76 14).
- \* **Zipf Karl** (1. 4. 34), Dr. med., Dr. med. vet. h. c., für Pharmakologie, Toxikologie u. Pharmazie, komm. Vorstand d. Instituts f. Pharmakologie, Toxikologie und Pharmazie, komm. Vorstand der Verwaltung der Tierärztlichen Kliniken und Institute. M 27, Maria-Theresia-Straße 28 (48 20 65).
- \* **Stoß Anton** (22. 11. 34), Dr. med. vet., für Anatomie, Histologie und Entwicklungsgeschichte. M 23, Keferstraße 17 (33 12 88).
- \* **Rolle Michael** (1. 4. 39), Dr. med. vet., für Hygiene, Seuchenlehre, Mikrobiologie. M 8, Steinhauser Straße 25/I (44 56 65).
- Ullrich Konrad** (1. 10. 46), Dr. med. vet., für innere Tiermedizin, Vorstand der Medizinischen Tierklinik, Prodekan. M 58, Deikestraße 42 (42 17 98).
- Brüggemann Johannes** (1. 1. 48), Dr. med. vet., Dr. rer. nat., für Physiologie, physiologische Chemie und Ernährungsphysiologie, Vorstand des Instituts für Tierphysiologie. M 22, Veterinärstraße 13 (21 80 / 551).
- Baier Walther** (1. 9. 48), Dr. med. vet., für Geburtshilfe, Gynäkologie und für Behandlung von Außenfällen sowie Zuchtschäden und Aufzuchtkrankheiten, Vorstand der Gynäkologischen und Ambulatorischen Tierklinik. M 22, Königinstraße 12 (39 63 85).
- Sedlmeier Hans** (13. 5. 52), Dr. med. vet., für allgemeine Pathologie und pathologische Anatomie. Vorstand des Instituts für Tierpathologie. M 13, Karl-Theodor-Straße 106/III (37 43 04).
- \* **Grau Hugo** (24. 1. 53), Dr. med. vet., für Anatomie, Histologie und Entwicklungsgeschichte, komm. Vorstand des Instituts für Tieranatomie, 812 Weilheim/Obb., Lienhartstraße 7 (08 81 / 26 47).

**Liebmann Hans** (1. 7. 54), Dr. phil., für Zoologie, Parasitologie und Hydrobiologie, Vorstand des Zoologisch-Parasitologischen Instituts. Vorstand der Bayerischen Biologischen Versuchsanstalt (Demoll-Hofer-Institut) und der Teichwirtschaftlichen Abteilung in Wielenbach bei Weilheim. M 27, Mauerkircherstraße 30/II (48 15 90).

**Bauer Heinrich** (23. 2. 56), Dr. med. vet., Dr. phil., für Tierzucht, Vorstand des Instituts für Tierzucht, Vererbungs- und Konstitutionsforschung und Leiter des Lehr- und Versuchsgutes Schleißheim. M 22, Veterinärstraße 13 (21 80 / 549).

**Gylstorff Irmgard** (6. 6. 60), Dr. med. vet., für Geflügelkrankheiten (Geflügelkunde), Vorstand des Instituts für Haus- und Wildgeflügelkrankheiten. M 13, Hohenstaufenstraße 6 (34 58 10).

**Kotter Ludwig** (26. 9. 60), Dr. med. vet., für Nahrungsmittelkunde, Vorstand des Instituts für Nahrungsmittelkunde, Rektor, M 23, Ansprengerstraße 4/III (33 15 00).

**Mayr Anton** (16. 4. 63), Dr. med. vet., für Mikrobiologie und Seuchenlehre, Vorstand des Instituts für Mikrobiologie und Infektionskrankheiten der Tiere, Dekan. M 55, Hartwaldstr. 7 (74 23 20)

**Kalich Johann** (1. 3. 64), Dr. med. vet., für Hygiene, Seuchenlehre und Bakteriologie, Vorstand des Instituts für Tierhygiene. M 13, Türkenstraße 81/II Rgb. (29 64 76).

**Walter Peter** (16. 4. 64), Dr. med. vet., für Histologie und Embryologie, Vorstand des Instituts für Histologie und Embryologie der Tiere. M 9, Geiseltalstraße 97 (49 28 59).

**Herrlich Albert** (25. 5. 64), Dr. med., für Vergleichende Tropenmedizin, Vorstand des Instituts für Vergleichende Tropenmedizin. M 19, Zamboninistraße 19 (57 07 57).

**Boessneck Joachim** (15. 2. 65), Dr. med. vet., für Paläoanatomie, Domestikationsforschung und Geschichte der Tiermedizin, Vorstand des Instituts für Paläoanatomie, Domestikationsforschung und Geschichte der Tiermedizin. M 13, Griegstraße 9 a (35 15 96).

**Dahme Erwin** (1. 3. 65), Dr. med. vet., für Onkologie und Neuropathologie, Vorstand des Instituts für Onkologie und Neuropathologie. M 9, Lohstraße 65/I (49 62 71).

#### **Planmäßige außerordentliche Professoren:**

\* **Abelein Richard** (1. 11. 35), Dr. med. vet., für Geburtshilfe, für die Behandlung von Außenfällen sowie für Zuchtschäden und Aufzuchtkrankheiten. M 23, Staufenbergstraße 7/III r. (37 03 31).

\* **Jöchle Hans** (14. 8. 39), Dr. med. vet., für Hufkrankheiten, Theorie des Hufbeschlags und Beschirrungslehre. M 19, Dachauer Str. 144 (5 16 60 19).

**Leidl Werner** (1. 10. 63), Dr. med. vet., für Andrologie und künstliche Besamung, Leiter der Abteilung für Andrologie und Künstliche Besamung an der Gynäkologischen und Ambulatorischen Tierklinik. M 22, Königinstraße 12 (21 80 / 616).

**Tiews Jürgen** (2. 6. 65), Dr. agr., Dr. med. vet., für Ernährungsphysiologie, Vorstand des Instituts für Ernährungsphysiologie. M 27, Beblostraße 9 (48 35 34).

#### **Honorarprofessoren:**

**Schellner Hans** (10. 12. 56), Dr. med. vet. habil., für Tierseuchenlehre, Direktor a. D. der Bayer. Landesanstalt für Tierseuchenbekämpfung, 8042 Schleißheim bei München, Eichenstraße 20 (32 07 89).

**Ringseisen Joseph** (2. 11. 65), Dr. med. vet., Ministerialrat im Bayer. Staatsministerium des Innern, für Angewandte staatliche Tierseuchenbekämpfung. M 55, Waldgartenstraße 33 (74 64 22).

#### **Außerplanmäßige Professoren:**

**Karg Heinrich** (19. 2. 65), Dr. med. vet., für Physiologie, physiologische Chemie, Ernährungsphysiologie und Endokrinologie. M 23, Osterwaldstraße 53 (33 98 98).

**Kraft Helmut** (18. 5. 65), Dr. med. vet., für Innere Tiermedizin. M 19, Postillonstraße 2 (5 16 73 42).

#### **Privatdozenten:**

**Schließer Theodor** (4. 1. 61), Dr. med. vet., für Mikrobiologie und Seuchenlehre. 8011 Baldham bei München, Hochrißstr. 7 (Zorneding 0 81 06 / 85 62).

**Weiß Eugen** (8. 2. 61), Dr. med. vet., für Allgemeine Pathologie, Pathologische Anatomie und Histologie. M 23, Ruemannstraße 29 (36 30 25).

**Schmid Albrecht** (3. 9. 62), Dr. med. vet., für Pharmakologie u. Toxikologie. M 25, Gotzingerstraße 25 (76 30 70).

**Merkenschlager Michael** (3. 9. 62), Dr. med. vet., für Physiologie, Physiologische Chemie und Ernährungsphysiologie. M 23, Speyerer Straße 10 (33 47 58).

**Zucker Hermann** (11. 6. 63), Dr. agr., für Tierernährungslehre und Ernährungsphysiologie. M 27, Morgenrothstraße 15 (48 85 40).

- Rüsse Meinhard** (4. 7. 63), Dr. med. vet., für Geburtshilfe und Gynäkologie der Tiere sowie Zuchtschäden und Aufzuchtkrankheiten. M 27, Holbeinstraße 1 (48 42 00).
- Fritsch Rudolf** (25. 7. 63), Dr. med. vet., für Tierchirurgie und Anästhesiologie. 8014 Neubiberg, Papelstraße 42 (4 60 21 40).
- Bakels Frederik** (5. 12. 63). Dr. agr., Dr. med. vet., für Tierzucht. 8042 Schleißheim, Gartenstraße 402.
- Schole Jürgen** (16. 1. 64), Dr. agr., für Physiologische Chemie und Tierernährungslehre. 8031 Gröbenzell, Eschenrieder Straße 28.
- Goller Hermann** (16. 1. 64), Dr. med. vet., für Anatomie, Histologie und Embryologie. M 54, Seydlitzplatz 2 (54 57 52).
- Mehnert Brigitte** (27. 2. 64), Dr. rer. nat., für Mikrobiologie. M 55, Vingerstraße 45 (74 52 53).
- Gall Christian** (27. 2. 64), Dr. med. vet., für Tierzucht. M 13, Zieblandstraße 31 (55 41 34).
- Banič Janez** (2. 7. 64), Dr. med. vet., für Chirurgie und Augenheilkunde. Ljubljana, Cesta v. Mestni, log 47, Jugoslawien.
- Hammer Dietrich** (30. 7. 64), Dr. med. vet., für Immunbiologie. 78 Freiburg/Br., Mozartstraße 70.
- Walser Kurt** (10. 12. 64), Dr. med. vet., für Geburtshilfe und Gynäkologie der Tiere sowie Zuchtschäden und Aufzuchtkrankheiten. M 25, Hirsch-Gereuth-Straße 13 (77 91 77).
- Schiefer Bruno** (25. 2. 65), Dr. med. vet., für Allgemeine Pathologie, Pathologische Anatomie und Histologie. M 49, Hunkelestraße 16 (75 39 17).
- Berchtold Max** (29. 7. 65), Dr. med. vet., für Geburtshilfe und Gynäkologie der Tiere sowie Zuchtschäden und Aufzuchtkrankheiten. M 22, Veterinärstraße 13 (2 18 06 22).
- Dorn Peter** (13. 1. 66), Dr. med. vet., für Geflügelkrankheiten, M-Obermenzing, Schrämelstraße 1 (88 16 91).
- Pette Johann-Dietrich** (13. 1. 66), Dr. med. vet., für Mikrobiologie und Tierseuchenlehre. M 22, Widenmayerstraße 26 (29 44 85).

#### **Lehrbeauftragte:**

- Dennler Edgar**, Dr. med. vet., Direktor des städt. Veterinärwesens, für Schlachthofbetriebslehre. M 49, Forstenrieder Allee 266 (79 50 46).

- Forstner Max Joachim**, Dr. med. vet., Konservator am Zoologisch-Parasitologischen Institut, für Wild und Zootiere und deren parasitäre Erkrankungen. M 9, Stadlheimer Straße 25, F. 43 86 75.
- Gedek Wolfram**, Dr. med. vet., für ausgewählte Fragen der Milchhygiene, Forschungsstipendiat am Institut für Nahrungsmittelkunde. M 9, Candidstraße 28 (49 64 52).
- Hörhammer Ludwig**, Prof. h. c., Dr. phil., Dr. med. h. c., für Botanik u. Pharmakognosie, o. Prof. für Pharmakognosie in der Naturw. Fak., Vorstand des Instituts für Pharmazeutische Arzneimittel-lehre. M-Obermenzing, Fasanenstraße 19 (57 00 30).
- Krampitz Heinz Eberhard**, Dr. med., für Zwischenwirte und Überträger tropischer Infektionen, wiss. Assistent am Institut für Infektions- und Tropenmedizin. M 9, Schwaigerstraße 4 (22 25 15).
- Krauss Walter**, Dr. phil., apl. Prof. an der Naturw. Fakultät, für physik.-chem. Grundlagen der Physiologie einschl. der naturw. Grundlagen der Methodik im physiologischen und klinischen Laboratorium (s. Naturw. Fak.).
- Kreuzer Wilhelm**, Dr. med. vet., für Radionuklide in Lebensmitteln tierischer Herkunft, wiss. Assistent am Institut für Nahrungsmittelkunde. M 15, Landwehrstraße 7/5 (59 66 18).
- Kundrat Walther**, Dr. rer. nat., für Milchtechnologie, wiss. Assistent am Institut für Nahrungsmittelkunde. 805 Freising, Fabrikstr. 5.
- v. Obernberg Hubert**, Dr. med. vet., für Pharmazeutischen Kurs, Oberkonservator am Institut für Pharmakologie, Toxikologie und Pharmazie der Tierärztl. Fakultät. 8032 Gräfelfing, Tassilostr. 1.
- Rintelen Paul**, Dr. agr. habil., Dr. phil., o. Prof. für Wirtschaftslehre des Landbaues, Direktor des Instituts für Wirtschaftslehre des Landbaues und des Staatsgutes Weißenstephan. 805 Freising-Weißenstephan 1 (Tel. Freising 482, Apparat 230).
- Ruf Manfred**, Dr. med. vet., Oberchemikerat an der Bayer. Biolog. Versuchsanstalt, für „Spezielle Biologie der Wasserorganismen mit bes. Berücksichtigung der Bioakkumulation radioaktiver Substanzen“. 8135 Söcking bei Starnberg, Bismarckstraße 11 (Tel. Starnberg 46 16).

## Philosophische Fakultät

### Ordentliche öffentliche Professoren:

- \* **Jantzen Hans** (1. 10. 16), Dr. phil., für mittlere und neuere Kunstgeschichte — liest nicht —. 78 Freiburg i. Br., Rosenau 2.
- \* **Schnabel Franz** (1. 10. 22), Dr. phil., Dr.-Ing. e. h., Dr. oec. publ. h. c., für Geschichte — liest nicht —. M 38, Stuberstraße 25 (57 19 93).
- \* **Guardini Romano** (1. 5. 23), Dr. theol., Dr. phil. h. c., für christliche Weltanschauung und Religionsphilosophie — liest nicht —. M 27, Merzstraße 2 (48 04 68).
- \* **Pfeiffer Rudolf** (1. 10. 23), Dr. phil., Dr. phil. h. c., für klassische Philologie — liest nicht —. M 13, Hiltenspergerstraße 21/0 (37 21 85).
- \* **Haenisch Erich** (1. 10. 25), Dr. phil., für ostasiatische Kultur- und Sprachwissenschaft — liest nicht —. 7 Stuttgart-Schönberg, Birkheckenstraße 92.
- \* **Klingner Friedrich** (1. 10. 25), Dr. phil., für klassische Philologie. M 13, Josefsplatz 5/II (37 12 77).
- \* **Rohlf's Gerhard** (30. 4. 26), Dr. phil., Dr. phil. h. c., Dr. phil. h. c., Dr. phil. h. c., für romanische Philologie — liest nicht —. 74 Tübingen-Hirschau, Hirschhalde 5 (Tübingen 39 03).
- \* **Babinger Franz** (1. 1. 30), Dr. phil., für Geschichte und Kultur des Nahen Orients sowie Turkologie. M 19, Dachauer Straße 140 c.
- \* **Dölger Franz** (1. 4. 31), Dr. phil., Dr. phil. h. c., für mittel- und neu-griechische Philologie — liest nicht —. M 13, Agnesstraße 38/II (37 22 36).
- \* **Rosenfeld Hans-Friedrich** (1. 7. 32), Dr. phil., für germanische Philologie. M-Solln, Sollner Straße 22/I (79 64 35).
- \* **Rheinfelder Hans** (16. 5. 33), Dr. phil., für romanische Philologie. M-Obermenzing, Pflegerstraße 28 (57 27 16).
- \* **Sedlmayr Hans** (30. 9. 36), Dr. phil., für mittlere und neuere Kunstgeschichte — liest nicht —. Vorstand des Kunstgeschichtlichen Instituts der Universität Salzburg, Mirabellplatz 2.
- Rahner Karl** (1. 4. 37), Dr. theol., Dr. theol. h. c., für christliche Weltanschauung und Religionsphilosophie. M 19, Zuccalistr. 16.
- \* **Dempf Alois** (1. 9. 37), Dr. phil., für Philosophie — liest nicht —. M 27, Felix-Dahn-Straße 2 a (48 24 08).
- Lersch Philipp** (1. 10. 37), Dr. phil., für Psychologie und Philosophie, Vorstand des Psychologischen Instituts, M 23, Dreschstraße 5 (33 50 13).

- Kuhn Helmut** (1. 11. 37), Dr. phil., für Philosophie, Vorstand des Philosophischen Seminars I (zweite Abteilung). M 8, Maria-Theresia-Straße 7 (44 90 56).
- v. Fritz Kurt** (1. 7. 38), Dr. phil., für klassische Philologie. Vorstand des Seminars für Klassische Philologie. M 22, Veterinärstraße 2 (29 73 22).
- \* **Koschmieder Erwin** (1. 5. 39), Dr. phil., für slavische und baltische Philologie. 8011 Vaterstetten, Beethovenstraße 42 (46 74 92).
- Baumann Hermann** (1. 11. 39), Dr. phil., für Völkerkunde und Afrikanistik, Vorstand des Instituts für Völkerkunde. M 8, Prinzregentenstraße 144 (44 12 25).
- \* **Schulze-Sölde Walther** (1939), Dr. phil., Dr. jur., für Metaphysik. M 8, Berlingerweg 18 (40 48 29).
- Clemen Wolfgang** (1. 8. 43), Dr. phil., D. Litt. h. c., für englische Philologie, Vorstand des Seminars für Englische Philologie. 8207 Endorf/Obb. (0 80 53 / 3 26) und M 2, Theresienstr. 60/VI (22 18 31).
- Egermann Franz** (1. 9. 43), Dr. phil., für klassische Philologie, Vorstand des Seminars für Klassische Philologie. M 27, Kufsteiner Platz 4.
- \* **Wenzl Aloys** (16. 3. 46), Dr. phil., für Philosophie. M 23, Bonner Straße 24/II (33 04 92).
- \* **Spindler Max** (16. 5. 46), Dr. phil., für mittlere und neuere Geschichte sowie bayerische Geschichte — liest nicht —. M 27, Menzelstr. 1.
- Müller Max** (1. 10. 46), Dr. phil., für Philosophie, Vorstand des Philosophischen Seminars I (erste Abteilung). M 2, Theresienstr. 21/V (22 69 20).
- Wissmann Wilhelm** (24. 1. 47), Dr. phil., für allgemeine und indogermanische Sprachwissenschaft und baltische Philologie, Vorstand des Sprachwissenschaftlichen Seminars. M 13, Türkenstraße 103/II.
- Spörl Johannes** (1. 5. 47), Dr. phil., für Geschichte, Vorstand des Historischen Seminars, Abteilung Mittelalterliche Geschichte. M 23, Kaiserstraße 59/III (34 64 77).
- Kunisch Hermann** (1. 11. 47), Dr. phil., für neuere deutsche Literaturgeschichte, Vorstand des Seminars für Deutsche Philologie I, Neuere Abteilung. M 19, Nürnberger Straße 63 (6 77 34).
- Spitaler Anton** (5. 8. 48), Dr. phil., für semitische Philologie, Vorstand des Seminars für Semitistik, Vorderasiatische Altertumskunde und Islamwissenschaft. M 22, Veterinärstr. 2/III rechts (22 00 22).

- Hoffmann Helmut** (22. 10. 48), Dr. phil., für Indologie und Iranistik, Vorstand d. Seminars für Indologie und Iranistik. M, Deutsches Museum, Museumsinsel 1.
- Grassi Ernesto** (16. 11. 48), Dr. phil., für Philosophie des Humanismus. M 23, Seestraße 13 (36 47 74).
- \* **Schneider Friedrich** (5. 11. 49), Dr. phil., für Pädagogik — liest nicht —. M 13, Josephsplatz 5 (37 23 55).
- Werner Joachim** (5. 11. 49), Dr. phil., für Vor- und Frühgeschichte, Vorstand des Instituts für Vor- und Frühgeschichte. M 22, Königinstraße 69/IV (36 34 12).
- \* **Vetter August** (1. 4. 51), Dr. phil., für Psychologie — liest nicht —. 8193 Ammerland/Starnberg. See, Kloiberweg 20 (Ammerland 203).
- \* **Keilhacker Martin** (9. 3. 52), Dr. phil., für Pädagogik und Psychologie. Kommiss. Vorstand des Pädagogischen Seminars — liest nicht —. M 55, Wilhelm-Weitling-Straße 25.
- Franke Herbert** (29. 3. 52), Dr. phil., Dr. jur., für ostasiatische Kultur- und Sprachwissenschaft, Vorstand des Seminars für Ostasiatische Kultur- und Sprachwissenschaft. 8035 Gauting, Fliederstraße 23 (86 29 07).
- \* **Basler Otto** (9. 4. 52), Dr. phil., für deutsche Philologie und Volkskunde, Honorarprofessor an der Phil. Fakultät der Univ. Freiburg Br. — liest nicht —. 7601 Zell-Riedle bei Offenburg/Baden.
- Sengle Friedrich** (13. 9. 52), Dr. phil., für neuere deutsche Literaturgeschichte, Vorstand des Seminars für Deutsche Philologie II, Neuere Abteilung. 8135 Söcking über Starnberg, Ludwig-Thoma-Straße 1 (0 81 51 / 68 07).
- Bischoff Bernhard** (7. 4. 53), Dr. phil., D. litt. h. c., D. litt. h. c., für lateinische Philologie des Mittelalters, Vorstand des Seminars für Lateinische Philologie des Mittelalters. 8033 Planegg, Ruffini-Allee 27 (89 66 31).
- Bosl Karl** (19. 9. 53), Dr. phil., für bayerische Landesgeschichte, Vorstand d. Historischen Seminars, Abteilung Bayerische Geschichte, Senatsbeauftragter für Internationale Hochschulfragen bei der Westdeutschen Rektorenkonferenz, Vorstand des Instituts für Bayerische Geschichte. M 15, Goethestraße 66/I.
- Braunfels Wolfgang** (12. 11. 1953), Dr. phil., für mittlere und neuere Kunstgeschichte, Vorstand des Kunsthistorischen Seminars. M 2, Barer Straße 11/ III. 2. G. H.



- Kuhn Hugo** (24. 4. 54), Dr. phil., für deutsche Philologie, Vorstand des Seminars für Deutsche Philologie II, Ältere Abteilung. M 22, Veterinärstraße 2 (29 34 54).
- Homann-Wedeking Ernst** (1. 9. 54). Dr. phil., für klassische Archäologie, Vorstand des Archäologischen Seminars. M 2, Meiserstr. 10.
- Georgiades Thrasybulos** (30. 6. 55), Dr. phil., für Musikwissenschaft, Vorstand des Musikwissenschaftlichen Seminars. M 2, Theatinerstraße 35/VI (29 54 41).
- Becker Carl** (1. 11. 55), Dr. phil., für klassische Philologie, Vorstand des Seminars für Klassische Philologie. M 8, Maria-Theresia-Straße 7 (44 06 46).
- \* **Stolberg-Wernigerode Otto Graf zu** (14. 12. 55), Dr. phil., für europäische Geschichte mit besonderer Berücksichtigung Westeuropas — liest nicht —. M 13, Elisabethstraße 30/V (37 03 75).
- Britzelmayr Wilhelm** (9. 7. 56), Dr. oec. publ., für Logik und Grundlagenforschung. M 13, Blütenstraße 3/II.
- Sckommodau Hans** (30. 7. 56), Dr. phil., für romanische Philologie, Vorstand des Seminars für Romanische Philologie. Rothschaige, Post Dachau, Waldstraße 11 (0 81 31 / 80 85).
- Schwarz Richard** (27. 3. 57), Dr. phil., für Pädagogik, Vorstand des Pädagogischen Seminars. M 25, Krüner Straße 51/II (74 23 15).
- Schmaus Alois** (30. 8. 57), Dr. phil., für slavische Philologie und Balkanphilologie, Vorstand des Seminars für Slavische Philologie. M 13, Görresstraße 2/II (37 53 82).
- Müller Hans Wolfgang** (1. 4. 58), Dr. phil., für Ägyptologie, Vorstand des Seminars für Ägyptologie; Direktor der Ägyptischen Staatssammlung, Prodekan. M 13, Herzogstraße 115/III (37 57 50).
- Stimm Helmut** (1. 10. 58), Dr. phil., für romanische Philologie, Vorstand des Seminars für Romanische Philologie, Romanisches Seminar der Universität München.
- Stegmüller Wolfgang** (15. 12. 58), Dr. rer. pol., Dr. phil., für Philosophie, Vorstand des Philosophischen Seminars II. M 23, Viktor-Scheffel-Straße 15.
- Stadtmüller Georg** (10. 3. 59), Dr. phil., für Geschichte Osteuropas und Südosteuropas, Vorstand des Seminars für Geschichte Osteuropas und Südosteuropas. M 23, Ohmstraße 20 (36 12 77).
- Acht Peter** (14. 3. 59), Dr. phil., für geschichtliche Hilfswissenschaften, Vorstand des Seminars für Geschichtliche Hilfswissenschaften. M 2, Prinz-Ludwig-Straße 16/III (29 71 11).

- Betz Werner** (1. 4. 59), Dr. phil., für deutsche Philologie, Vorstand des Seminars für Deutsche Philologie I, Ältere Abteilung, Senatsbeauftragter für Schulfragen bei der Westdeutschen Rektorenkonferenz. M 13, Winzererstraße 29/VIII (37 82 24).
- Noyer-Weidner Alfred** (1. 5. 59), Dr. phil., für romanische Philologie, Vorstand des Seminars für Romanische Philologie. M 13, Leonhard-Frank-Straße 5/IV (30 12 52).
- Mayer Arthur** (3. 7. 59), Dr. phil., für Angewandte Psychologie. M 58, Markgrafenstraße 62 (42 29 57).
- Kissling Hans Joachim** (16. 7. 59), Dr. phil., für Geschichte und Kultur des Nahen Orients sowie für Turkologie, Vorstand des Instituts für Geschichte und Kultur des Nahen Orients sowie für Turkologie. M 13, Elisabethstraße 71 (37 20 85).
- Beck Hans Georg** (1. 1. 60), Dr. theol., für Byzantinistik und neugriechische Philologie, Vorstand des Instituts für Byzantinistik und Neugriechische Philologie. M 42, Willibaldstraße 8 d.
- Friedmann Friedrich Georg** (1. 9. 60), Dr. phil., für nordamerikanische Kulturgeschichte, Vorstand des Amerika-Instituts. M 23, Hans-Leipelt-Straße 12 (Studentenstadt Freimann).
- Wölcken Fritz** (6. 7. 61), Dr. phil., für englische Philologie, Mitvorstand des Seminars für Englische Philologie, Dekan. M 23, Germaniastraße 37/II (36 46 86).
- Kretzenbacher Leopold** (1961), Dr. phil., für Volkskunde, Vorstand des Seminars für deutsche und vergleichende Volkskunde. M 13, Schellingstraße 9/I.
- Roegele Otto B.** (1. 4. 63), Dr. phil., Dr. med., für Zeitungswissenschaft, Vorstand des Instituts für Zeitungswissenschaft. M 19, Nymphenburger Straße 169.
- Fromm Hans** (5. 4. 63), Dr. phil., für Deutsche Philologie sowie Finnougristik, Vorstand des Seminars für Deutsche Philologie II, Ältere Abteilung. 8012 Ottobrunn, Roseggerstraße 35.
- Edzard Dietz Otto** (3. 9. 63), Dr. phil., für Assyriologie, Vorstand des Seminars für Assyriologie. M 19, Siegrunestraße 3 (57 11 46).
- Lauffer Siegfried** (5. 12. 63), Dr. phil., für alte Geschichte, Vorstand des Seminars für Alte Geschichte. M 22, Emil-Riedel-Straße 4/II (29 41 09).
- Müller-Seidel Walter** (30. 4. 65), Dr. phil., für neuere deutsche Literaturgeschichte, Vorstand des Seminars für Deutsche Philologie II, Neuere Abteilung. M 27, Pienzenauer Straße 164.

### **Planmäßige außerordentliche Professoren:**

- \* **Kehrer Hugo** (1. 10. 35), Dr. phil., für Kunstgeschichte — liest nicht —. M 13, Agnesstraße 12/III links (37 12 80).
- \* **Weifert Ladislaus Michael** (5. 2. 43), Dr. phil., für deutsche Phonetik und Mundartkunde. M 23, Wilhelmstraße 3/I r. (33 96 04).
- \* **Steinberger Ludwig** (16. 7. 47), Dr. phil., für Namenforschung (Bayern und Nachbarländer). M 8, Rosenheimer Str. 126, Zi. 114 (40 50 61 oder 40 50 62).
- \* **Braun Hanns** (1. 8. 54), Dr. phil., für Zeitungswissenschaft. Geiseltasteig b. München, Robert-Koch-Straße 11 (47 63 07).
- Kabell Aage** (1. 9. 60), Dr. phil., für nordische Philologie und germanische Altertumskunde, Vorstand des Seminars für Nordische Philologie und Germanische Altertumskunde. M 23, Hans-Leipelt-Straße 16 (29 94 31).
- Lieb Norbert** (1. 3. 63), Dr. phil., für Kunstgeschichte unter besonderer Berücksichtigung der Kunstgeschichte Bayerns. M 23, Isoldenstraße 28/I (34 34 88).
- Hrouda Barthel** (10. 12. 64), Dr. phil., für Vorderasiatische Vor- und Frühgeschichte. 8034 Unterpfaffenhofen, Wifostraße 10 (87 39 73).
- Gneuss Helmut** (1. 4. 65), Dr. phil., für englische Philologie. M 61, Ortlindestraße 6 (48 91 26).
- Ganschow Gerhard** (7. 10. 65), Dr. phil., für Finnougristik, Vorstand des Finnisch-Ugrischen Seminars. 8034 Germering, Steinbergstr. 39.
- Suerbaum Werner** (31. 12. 65), Dr. phil., für Klassische Philologie. M 13, Amalienstraße 81.

### **Honorarprofessoren:**

- v. der Leyen Friedrich** (1. 4. 20), Dr. phil., o. em. Professor der Universität Köln, für Volkssage und Volksdichtung — liest nicht —. 8011 Kirchseeon vor München, Spanleite 41 (F. Zorneding 92 60).
- Diepolder Hans** (22. 6. 46), Dr. phil., Direktor der Antikensammlungen i. R., für Archäologie — liest nicht —. M 22, Königinstraße 1.
- Kriss Rudolf** (23. 9. 47), Dr. phil., für Volkskunde — liest nicht —. 824 Berchtesgaden, Schließfach 16.
- Anwander Anton** (19. 8. 48), Dr. theol., für vergleichende Religionsgeschichte und Religionswissenschaft — liest nicht —. 8202 Bad Aibling, Pensionsheim.
- Huth Albert** (27. 8. 48), Dr. phil., für angewandte Psychologie. 8032 Gräfelfing, Haberlstraße 8 (85 11 07).

- Baethgen Friedrich** (23. 11. 48), Dr. phil., Dr. phil. h. c., Präsident der Monumenta Germaniae Historica i. R., für mittelalterliche Geschichte — liest nicht —. M 19, Aiblinger Straße 3.
- Heydenreich Ludwig Heinrich** (27. 1. 50), Dr. phil., Direktor des Zentralinstituts für Kunstgeschichte in München, für Kunstgeschichte — liest nicht —. M 2, Barer Straße 11/III 2. G. H.
- Rupprecht Karl** (3. 4. 50), Dr. phil., Oberstudiendirektor a. D., für klassische Philologie — liest nicht —. M-Pasing, Paosostraße 3 (88 63 42).
- Bernhart Joseph** (27. 3. 52), Dr. theol., Dr. phil., für mittelalterliche Geistesgeschichte — liest nicht —. 8939 Türkheim/Bayern.
- Metzger Arnold** (28. 6. 52), Dr. phil., für Philosophie. M 27, Lamontstraße 24 (48 31 94).
- Conrad-Martius Hedwig** (18. 3. 55), Dr. phil., für Naturphilosophie — liest nicht —. 813 Starnberg/Obb., Flurstraße 3 (0 81 51 / 32 24).
- Müller Theodor** (12. 8. 55), Dr. phil., Generaldirektor des Bayerischen Nationalmuseums, für mittlere und neuere Kunstgeschichte. M 9, Hermine-Blande-Straße 5.
- Pokorny Julius** (13. 9. 55), Dr. phil., Dr. jur., Dr. litt. celt. h. c., für keltische Philologie — liest nicht —. Zürich 2, Bleicherweg 15/IV.
- Puchner Karl** (25. 4. 57), Dr. phil., Direktor d. Staatl. Archive, für Ortsnamenforschung und Siedlungsgeschichte Bayerns. M 2, Arcisstraße 12.
- Grundmann Herbert** (28. 12. 59), Dr. phil., Präsident der Monumenta Germaniae Historica, für mittelalterliche Geschichte — liest nicht —. M 27, Kolbergerstraße 11 (48 57 87).
- Kauffmann Hans Eberhard** (18. 3. 60), Dr. phil., für Völkerkunde Südasiens — liest nicht —. M 23, Leopoldstraße 52 (34 78 97).
- Hofmarksrichter Karl** (30. 5. 60), Dr. phil., Direktor des Staatsinstituts für Forschung und Ausbildung von Lehrern an Sonderschulen, München, für Psychologie der Sprache und der Sprachstörungen. M-Solln, Franz-Hals-Straße 8.
- Letellier Pierre Jacques Edmond** (25. 1. 61), Direktor des französischen Kulturinstituts Berlin, für französische Literatur — liest nicht —. Berlin 12, Hotel am Steinplatz, Uhlandstraße 197.
- Kunkel Otto** (17. 2. 61), Dr. phil., Direktor i. R. der Prähistorischen Staatssammlung, für Vor- und Frühgeschichte — liest nicht —. M 22, Rosenbuschstraße 5 (29 74 40).
- Lehmann-Brockhaus Otto** (13. 7. 61), für Quellenkunde der Kunstgeschichte. Bibliotheca Hertziana (Max-Planck-Gesellschaft). 28, Via Gregoriana, Rom.

**Gebhard Torsten** (21. 9. 62), Dr. phil., Generalkonservator, für Volkskunde. M 8, Erminoldstraße 84 (40 48 91).

**Lullies Reinhard** (19. 11. 62), Dr. phil., Oberkustos bei den Staatlichen Kunstsammlungen in Kassel, für klassische Archäologie — liest nicht —. 35 Kassel, Brüder-Grimm-Platz 5.

**Göpfert Herbert** (12. 10. 64), Dr. phil., für Buch- und Verlagswesen, Editions-kunde und literarische Kritik. M 13, Blütenstraße 19 a (22 37 81).

#### **Gäste der Fakultät:**

**Bojko-Blochyn Jurij**, Prof. Dr., Gastprofessor für slavische Philologie. M, Ayingerstraße 19/II.

**Fryckstedt Olov Wilhelm**, Prof. Dr., für amerikanische Literatur. M 23, Rümmanstraße 98/V (33 95 24).

**Merlan Philip**, Dr. phil., Professor für Philosophie, Scripps College, Claremont/Calif. USA

**Neurohr Jean**, Prof. Dr., Direktor des Französischen Kulturinstituts, für Französisch. M 22, Kaulbachstraße 13 (22 76 75).

**Romussi Benito**, Prof. Dr., Direktor des Italienischen Kulturinstituts, für Italienisch. M 15, Hermann-Schmid-Straße 8 (76 45 63).

**Scott Stuart N.**, B. A., für englische Sprachwissenschaft. M 13, Herzogstraße 43/V (36 19 24).

**Spencer Samuel R.**, Ph. D., Professor of American History Mary Baldwin College, Staunton, Virginia, USA, für amerikanische Geschichte. M 55, Saalburgstraße 28 (74 61 53).

#### **Außerplanmäßige Professoren:**

**\*\* Dombart Theodor** (22. 8. 27), Dr.-Ing., für Geschichte der Baukunst im Alten Orient und in der Antike — liest nicht —. M 23, Leopoldstraße 114.

**Ubbelohde-Doering Heinrich** (1. 6. 37), Dr. phil., für Völkerkunde — liest nicht —. 3551 Gossfelden bei Marburg, Haus Ubbelohde.

**Schilling Kurt** (28. 3. 38), Dr. phil., für Philosophie. M 45, Zehetmeierstraße 2/0 (36 61 38).

**Englert Ludwig** (1. 3. 44), Dr. med., Dr. phil., o. Prof. für Pädagogik an der Pädagog. Hochschule Augsburg der Universität München, für Pädagogik. M 22, Widenmayerstraße 9.

**Gross Werner** (20. 1. 50), Dr. phil., für mittlere und neuere Kunstgeschichte. 8032 Gräfelfing bei München, Scharnitzer Straße 48 (85 24 79).

- Varga Ritter v. Kibéd und Makfalva Alexander** (13. 7. 51), Dr. phil., früher aplm. a.o. Prof. der Philosophie an der Universität Budapest, jetzt o. Prof. für Philosophie an der Pädagogischen Hochschule M-Pasing der Universität München, für Philosophie. M 13, Tengstraße 28 (37 16 33).
- Leist Fritz** (17. 3. 52), Dr. phil., für Philosophie und Religionsphilosophie. M-Waldtrudering, Dualastraße 2 (46 82 22).
- Konrad Andreas** (4. 12. 53), Dr. phil., für Philosophie. M 22, Königinstraße 37.
- Rall Hans** (5. 10. 54), Dr. phil., Oberregierungsarchivrat, Vorstand des Geh. Hausarchivs, für mittlere und neuere Geschichte sowie bayerische Geschichte. M 27, Gebelestraße 23/I r.
- \*\* Strauß Ernst** (15. 12. 54), Dr. phil., für Kunstgeschichte — liest nicht —. 813 Starnberg, Maximilianstraße 14/III (F. Starnberg 34 20).
- Lauth Reinhard** (1. 4. 55), Dr. phil., Dr. med., für allgemeine Philosophie. M 19, Ferdinand-Maria-Straße 10.
- Stippel Fritz** (8. 8. 55), Dr. phil., o. Prof. an der Pädagogischen Hochschule M-Pasing der Universität München, für Pädagogik. M-Obermenzing, Packenreiterstraße 17 (88 50 58).
- Otto Walter** (22. 8. 56), Dr. phil., für Kunstgeschichte. M 23, Schwedenstraße 55 (36 24 51).
- Rosenfeld Hellmut** (13. 2. 57), Dr. phil., Oberregierungsstaatsbibliotheksrat, für deutsche Philologie. M 23, Gedonstraße 10/I.
- Motekat Helmut** (6. 9. 57), Dr. phil., für neuere deutsche Literaturgeschichte. M 13, Adelheidstraße 10 (37 54 26).
- Fischer Hugo** (4. 10. 57), Dr. phil., früher pl. a.o. Professor der Universität Leipzig, für Philosophie. 8115 Ohlstadt b. Murnau, Nr. 84 (Alter Streidelhof).
- Treu Max** (17. 7. 58), Dr. phil., für klassische Philologie. M 13, Elisabethstraße 75/I (37 84 65) (Fakultätsvertreter der Nichtordinarien).
- Oertel Robert** (17. 11. 58), Dr. phil., Direktor der Gemäldegalerie Stiftung Preußischer Kultur-Besitz — Staatliche Museen, für Kunstgeschichte — liest nicht —. Berlin-Dahlem 33, Arnim-Allee 23—27.
- Weithase Irmgard** (16. 2. 59), Dr. phil., Konservator, früher pl. a.o. Professor der Universität Jena, Vorstand des Instituts für Sprechkunde, für Phonetik und neuere deutsche Literaturgeschichte. M 13, Winzererstraße 31/V (37 87 21).

- Bachmann Erich** (25. 2. 59), Dr. phil., für Kunstgeschichte — liest nicht —. M-Obermenzing, Pagodenburgstraße 12.
- Joannou Perikles-Petros** (25. 2. 59), Dr. phil., für mittel- und neugriechische Philologie. 8012 Ottobrunn, Rosenheimer Landstraße 82 (47 97 95).
- Bielefeld Erwin** (1. 5. 60), Dr. phil., früher o. Prof. der Universität Greifswald, für klassische Archäologie. 8031 Wessling-Oberpfaffenhofen, Haus 53 (5 00).
- Wessel Klaus** (1. 5. 60), Lic. theol., Dr. phil., früher pl. a.o. Professor der Universität Greifswald, für frühchristliche und byzantinische Kunstgeschichte. 8035 Gauting, Pippinstraße 9 (Fakultätsvertreter der Nichtordinarien).
- Behling Lottlisa** (1. 5. 60), Dr. phil., früher pl. a.o. Professor der Universität Jena mit Wahrnehmung des Lehrstuhls für Kunstgeschichte, für mittlere und neuere Kunstgeschichte. M 22, Steinsdorfstraße 21/III.
- Neuhäusler Anton** (7. 8. 61), Dr. phil., o. Professor für Philosophie an der Pädagogischen Hochschule M-Pasing der Universität München, für Philosophie. M 23, Ungererstraße 18/III.
- Lückert Heinz-Rolf** (23. 4. 64), Dr. phil., o. Professor und Vorstand des Instituts für Jugendforschung und Unterrichtspsychologie an der Pädagog. Hochschule M-Pasing der Universität München, für Psychologie. M-Pasing, Cervantesstraße 6 (83 00 27).
- Carstens Dorothee** (27. 5. 64), Dr. phil., für romanische Philologie. 8021 Icking, Ulrichstraße 59 (0 81 78 / 270).
- Kammenhuber Annelies** (12. 10. 64), Dr. phil., für indogermanische Sprachen des Alten Orients. M 8, Schneckenburgerstraße 11 (45 24 49).
- Zellinger Eduard** (3. 11. 64), Dr. phil., o. Prof. an der Pädagog. Hochschule M-Pasing der Universität München, für Philosophie und Psychologie. M 55, Zirler Straße 6.
- Boehm Laetitia** (11. 5. 65), Dr. phil., für mittlere und neuere Geschichte. M 23, Rheinstraße 39.
- Westendorf Wolfhart** (7. 10. 65), Dr. phil., wiss. Rat, für Ägyptologie. 8012 Ottobrunn bei München, Mozartstraße 87a (47 96 61).
- Hubala Erich** (18. 10. 65), Dr. phil., für Kunstgeschichte. M 27, Beblostraße 2 (48 34 49).

### **Privatdozenten:**

- Wasem Erich** (27. 4. 59), Dr. phil., a. o. Professor für Pädagogik an der Pädagogischen Hochschule M-Pasing der Universität München, für Pädagogik. M-Lochhausen, Gündinger Str. 6 (87 64 40).
- Kerschensteiner Julia** (23. 2. 60), Dr. phil., für klassische Philologie. M 13, Griegstraße 13/I (35 34 60).
- Karlinger Felix** (28. 8. 60), Dr. phil., für Volkskunde. M 22, Knöbelstraße 16/I.
- Werner Robert** (29. 9. 60), Dr. phil., für alte Geschichte. 8035 Gauting, Kr. Starnberg, Danziger Straße 10 (München 86 18 84).
- Franke Peter Robert** (21. 1. 61), Dr. phil., wiss. Oberrat am Deutschen Archäol. Institut, für alte Geschichte. M 2, Kreuzstraße 21/IV (24 23 09).
- Lazarowicz Klaus** (30. 8. 61), Dr. phil., für neuere deutsche Literaturgeschichte, Kommiss. Vorstand des Instituts für Theatergeschichte. 8031 Steinebach am Wörthsee, Etterschlager Straße 43/I (0 81 53 / 78 05).
- Abfalß Julius** (6. 10. 61), Dr. phil., für Philologie des christlichen Orients. M 8, Burggrafenstraße 5/III (40 05 41).
- Kramer Karl-Sigismund** (13. 10. 61), Dr. phil., für Volkskunde. M 13, Gentzstr. 5/IV (37 53 38) (Fakultätsvertreter der Nichtordinarien).
- Zerries Otto** (27. 10. 61), Dr. phil., für Völkerkunde, Oberkonservator am Staatlichen Museum für Völkerkunde, Maximilianstr. 42. M 2, Hilblestraße 12 (6 90 89).
- Heitger Marian** (23. 5. 62), Dr. phil., o. Professor für Pädagogik der Pädagogischen Hochschule Bamberg der Universität Würzburg, für Pädagogik. München-Obermenzing, Schurichstraße 24 (88 56 73).
- Reindel Kurt** (24. 5. 62), Dr. phil., für mittlere Geschichte und bayerische Landesgeschichte. M 27, Oberföhringer Str. 165 (48 67 17).
- Prijs Leo** (1. 6. 62), Dr. phil., für Judaistik. M 15, Ringseisstraße 12 (53 46 45).
- Ohly Dieter** (11. 7. 62), Dr. phil., Direktor der Staatl. Antikensammlungen München, für klassische Archäologie. M 22, Königinstr. 1.
- Käsbauer Max** (7. 9. 62), Dr. phil., für Philosophie, Logik und Grundlagenforschung. M 13, Heßstraße 51/V.
- Ploß Emil Ernst** (7. 9. 62), Dr. phil., für deutsche Philologie. M 13, Clemensstraße 79/I (30 22 62).



- Vajda Ladislaus** (7. 9. 62), Dr. phil., für Völkerkunde. M 2, Hilblestraße 6 (52 71 75).
- Bühler Winfried** (7. 9. 62), Dr. phil., für klassische Philologie. M 13, Stauffenbergstraße 7/VIII (37 01 09).
- Wilhelm Friedrich** (25. 7. 63), Dr. phil., für Indologie und Tibetologie. M 12, Zschokkestraße 42.
- Walter Hans** (25. 7. 63), Dr. phil., für klassische Archäologie. M 2, Meiserstraße 10.
- von Beckerath Jürgen** (25. 7. 63), Dr. phil., für Ägyptologie. M 19, Landshuter Allee 150 (5 14 31 34).
- von Kutschera Franz** (25. 7. 63), Dr. phil., für Logik und Grundlagenforschung. M 23, Gundelindenstraße 5 (33 05 57).
- Bauer Hermann** (27. 2. 64), Dr. phil., für Kunstgeschichte. 8024 Oberhaching b. München, Münchner Straße 23 a (47 45 42).
- Seibt Ferdinand** (27. 2. 64), Dr. phil., für mittlere und neuere Geschichte. 8013 Haar b. München, Haydnstraße 14 (46 84 22).
- Söll Ludwig** (2. 7. 64), Dr. phil., für romanische Philologie. M 23, Speyerer Straße 9 (34 13 35).
- Schanzer Ernest** (2. 7. 64), Dr. phil., für englische Philologie. M 13, Schleißheimer Straße 186/V (30 14 57).
- Ulbert Günter** (30. 7. 64), Dr. phil., für Vor- und Frühgeschichte, mit besonderer Berücksichtigung der provinzialrömischen Archäologie. 813 Starnberg, Heinrich-Wieland-Straße 4 a.
- Camaj Martin** (21. 1. 65), Dr. phil., für Albanologie. M 9, Ludmillastraße 1/I (43 99 89).
- Herde Peter** (25. 2. 65), Dr. phil., für historische Hilfswissenschaften und mittelalterliche Geschichte. M 13, Abtstraße 11 a.
- Habicht Werner** (1. 7. 65), Dr. phil., für Englische Philologie. M 8, Skellstraße 4 (44 89 36).
- Tröger Walter** (1. 7. 65), Dr. phil., Dipl.-Psych., a. o. Professor für Pädagogik an der Pädagogischen Hochschule Regensburg der Universität München, für Pädagogik. M 9, Agilolfingerpl. 9 (49 18 29).
- Osthoff Wolfgang** (29. 7. 65), Dr. phil., für Musikwissenschaft. M 13, Krumbacher Straße 4.
- Haug Walter** (13. 1. 66), Dr. phil., für Deutsche Philologie. M-Obermenzing, Paganinistraße 23.
- Schnith Karl** (13. 1. 66), Dr. phil., für mittlere und neuere Geschichte. M 23, Rümmanstraße 57/II.

## **Lehrbeauftragte Professoren anderer**

### **Universitäten:**

**Glum Friedrich**, Dr. sc. pol., Dr. jur., Dr. med. h. c., früher apl. a. o. Professor der Universität Berlin, für Staatskunde und Politik — liest nicht —. M 19, Südliche Auffahrtsallee 24 (6 34 56).

**Heiler Friedrich**, Dr. theol., Dr. phil., D. D., o. em. Professor für vergleichende Religionsgeschichte und Religionsphilosophie an der Universität Marburg/Lahn, M 19, Klugstraße 59.

**Lehmann F. Rudolf**, Dr. phil., früher aplm. Prof. für Völkerkunde und Religionswissenschaft a. d. Univ. Leipzig, zuletzt Prof. und Vorstand der Abteilung Völkerkunde a. d. Univ. Potchefstroom, S.-Afrika, f. Europäisierungsvorgänge bei Eingeborenenvölkern — liest nicht —. M 19, Taxisstraße 17/I.

**Vordtriede Werner**, Ph. D., Professor of German, Wisconsin University USA, für Seminarübungen zur neueren deutschen Literaturgeschichte. M 23, Kunigundenstraße 35.

### **Lektoren:**

**Atsiz Bedriye**, für Türkisch. M 13, Klopstockstraße 8/VI (34 30 83).

**Baldauf Lucia**, Lic. phil., für Litauisch. 8018 Grafing, Adalbert-Stifter-Straße 14 (0 81 08 / 549).

**Bourke John**, Dr. phil., für Übungen in englischer Sprache und Literatur und für Englandkunde. M 23, Germaniastr. 3/IV (36 15 82).

**Bravo Lozano Millán**, Dr. phil., für Spanisch, M, Traminerstraße 7.

**Davis John F.**, M. A., für Einführungskurse in die englische Sprache und Literatur. M 19, Volpinistraße 12 (57 18 75).

**Emilsen Knut**, für norwegische Sprache. Nordisches Seminar der Universität München.

**Engl Liselotte**, Dr. phil., für Spanisch. M 25, Sappelstr. 32 (74 49 06).

**Evans Rhys J.**, B. A. Hon., für Einführungskurse in die englische Sprache und Literatur. 8051 Neufahrn, Max-Anderl-Straße 15 (08165/3 54).

**Farese Giuseppe**, Dr. phil., für Italienisch. M 13, Agnesstraße 35/120 (37 60 21).

**Fleischer Marion**, Dr. phil., für Brasilianisch, M, Rosental 9/IV.

**Frei Bohumil**, für Tschechisch. M 19, Leonrodstraße 76.

**Grosse Jan Piotr**, Mgr. jur., für Polnisch. 8133 Feldafing, Bergstr. 6 (0 81 57 / 82 21).

**Haralampieff Kyrill**, Dr. phil., für Bulgarisch. M 12, Bergmannstraße 33/IV (53 30 25).

**Hédrich Jacques**, für Französisch. M, Partnachstraße 7 (77 55 80).

**Heller Georg**, Dr. phil., für Ungarisch. M 19, Arnulfstraße 146 (5 16 77 72).

**Hovila Ilmari**, Mag. phil., für Finnisch. 8032 Gräfelfing, Akilindastraße 55 (85 24 55).

**Kloeke Willem Ubbo Siewert**, Drs., für niederländische Sprache und Literatur, Seminar für Deutsche Philologie.

**Meier-Ewert Charity**, M. A., für Übungen zur englischen Sprache und zur mittelalterlichen Literatur Englands. M 15, Reisingerstraße 15 (55 22 57).

**Pinto Novais José Martins**, für Portugiesisch. M, Rheinstraße 5.

**Snell Mary A. C.**, M. A., für Einführungskurse in die englische Sprache und Literatur. M 25, Alpstützstraße 11 (74 38 50).

**Theisen Josef**, Dr. phil., für Französisch. Schondorf/Ammersee (Landheim F. 218).

**Turczynski Emanuel**, Dr. phil., Dipl. sc. pol., für Rumänisch. M 9, Fasangartenstraße 132 (43 45 78).

**Uttenthal Elisabeth**, B. A., für englische Sprachübungen. M 13, Adalbertstraße 18/IV.

**Wedel Erwin**, Dr. phil., für Russisch. M 9, Schönstr. 72 d (49 93 06).

**Wittmann Carolyn**, B. A., für englische Sprachübungen. Englisch Seminar.

**Wolf-Rottkay W. H.**, Dr. phil., für Isländisch und Neuskandinavisch. M 23, Kaiserplatz 2 (34 04 35).

#### **Lehrbeauftragte:**

**Adamczyk Alexander**, Dr. phil., für Russisch. M 13, Friedrichstr. 21/I.

**Angermann Christoph**, Dipl.-Psych., für Graphologie. 8031 Stockdorf, Karl-Stieler-Straße 4 (89 84 70).

**Aschenbrenner Max**, Oberstudienrat, für Rätoromanisch. M 23, Martiusstraße 2.

**Ayad Elisabeth**, für Französisch. Institut Français, M, Adalbertstraße 45/II.

**Bachmann Heinrich**, Stud.-Professor, für lateinische Stilübungen. 8011 Höhenkirchen bei München, Schwabelstraße 9.

**Bayer Karl**, Dr. phil., Gymnasialprof., für lateinische Stilübungen. M 13, Luisenstraße 61 a/II (52 17 16).

- Beck Heinrich**, Dr. phil., für altwestnordische Sprach- und Literaturgeschichte. M 13, Neureutherstraße 1 (37 98 70).
- Beckenbauer Alfons**, Studienprofessor, für lateinische Stilübungen. 83 Landshut, Carossaweg 4 (49 27).
- Best Otto F.**, Dr. phil., für Jiddisch. M 8, Klagenfurter Straße 26.
- Birnbaum Immanuel**, für praktischen Journalismus. München 27, Scheinerstraße 9.
- Bissinger Manfred**, für griechische Stilübungen. 8871 Kleinkötz, Eggenthalstraße 3.
- Bockholdt Rudolf**, Dr. phil., für Musik des 19. Jahrhunderts. M 22, Kaulbachstraße 66 (33 25 11).
- Brandstätter Hermann**, Dr. phil., für psychologische Diagnostik. 8032 Pullach, Mozartstraße 8 (79 05 16).
- Briegleb Klaus**, Dr. phil., für neuere deutsche Literaturgeschichte, Übungen zur Textkritik, Stilistik und Methodik. 8035 Buchendorf bei Gauting, Hangstraße 1/I.
- Brogstetter Karl Otto**, Dr. phil., für Sprach- und Interpretationsübungen zur deutschen Literatur des Mittelalters. M 23, Aachener Straße 2 (34 17 87).
- Corneau Christoph**, für Sprach- und Interpretationsübungen zur deutschen Literatur des Mittelalters. 8031 Steinebach am Wörthsee, Rosenstraße 12/I.
- Cornelius Friedrich**, Dr. phil., für Grundfragen der Geschichte des Alten Orients. 8919 Greifenberg/Ammersee.
- Dahlheim Werner**, Dr. phil., für Einführung in die alte Geschichte, M 23, Prinz-Eugen-Straße 4.
- Dalfen Joachim**, für griechische und lateinische Stilübungen. M 13, Schmalkaldener Straße 30/3.
- Dalma Alfons**, für Probleme der Gestaltung einer modernen Tageszeitung. M 42, Gotthardstraße 81.
- Dunst Günter**, Dr. phil., für Lektüre und Interpretation griechischer Inschriften. M 13, Griegstraße 49.
- Eckardt Andre**, Dr. phil., für koreanische Sprache. 813 Starnberg/See, Possenhofener Straße 33 (25 31).
- Edsperger Max**, Gymnasialprofessor, für griechische Stilübungen. M 15, Rückertstraße 6 (53 42 37).
- Ehmcke-Kasch Ingrid**, Studienrätin, für englische Förderkurse. M 13, Agnesstraße 44/IV Gartenhaus, bei Dr. Würzbach.

- Elhardt Siegfried**, Dr. med., für Tiefenpsychologie. 8022 Grünwald, Perlacher Straße 10 (47 16 33).
- Engelhardt Klaus**, für Französisch. M 13, Nordendstr. 2 (bei Lippert).
- Eppelsheimer Rudolf**, Dr. phil., Studienprofessor, für neuere deutsche Literaturgeschichte, Übungen zur Textkritik, Stilistik und Methodik. M-Untermenzing, Löherweg 7 a (57 17 86).
- Erdle Hans**, für lateinische Stilübungen. 8068 Pfaffenhofen, Löwenstraße 24.
- Erken Günther**, für neuere deutsche Literaturgeschichte, Übungen zur Textkritik, Stilistik und Methodik. M 2, Gabelsbergerstr. 30, Rg. 2. A. (52 15 84).
- Essler Wilhelm Karl**, Dr. phil., für formalisierte Logik. M 2, Ferdinand-Miller-Platz 3.
- Everding August**, Intendant, für Regie und Dramaturgie, Vorbereitung eines Stückes, Kammerspiele. M 22, Hildegardstr. 1 (22 53 71).
- Färber Hans**, Dr. phil., Oberstudiendirektor, für griechische Stilübungen. M 19, Klugstraße 92 (6 17 08).
- Fingerle Anton**, Dr. phil., Stadtschulrat, für lateinische Stilübungen. M 45, Unter der Linde 12 (36 65 68).
- Fleischmann Rose-Marie**, Dr. phil., Konservator, für Französisch. M 2, Germaniastraße 15 b.
- Frank Alfons**, Dr. phil., Oberstudienrat, für lateinische Grundkurse. M 22, Bürkleinstraße 15/0 (22 46 98).
- Führer Rudolf**, für griechische und lateinische Stilübungen. M 13, Franz-Joseph-Straße 6/II.
- Gansberg Marie Luise**, Dr. phil., für neuere deutsche Literaturgeschichte, Übungen zur Textkritik, Stilistik und Methodik. M 13, Clemensstraße 86/V (39 20 32).
- v. Gardner Johann**, für liturgischen Gesang der russisch-orthodoxen Kirche. M 2, Augustenstraße 16 (55 16 08).
- Gicquel Bernard**, für Französisch. 8011 Aschheim b. München, Tassilostraße 23, bei Dr. B. v. Bakim (47 56 36).
- Glier Ingeborg**, Dr. phil., für Sprach- und Interpretationsübungen zur deutschen Literatur des Mittelalters. M 22, Kaulbachstraße 28 (29 24 37).
- Glötz Peter**, M. A., für Theater und Zeitung und Technik des wissenschaftlichen Arbeitens für Zeitungswissenschaftler, M 13, Agnesstraße 14 (37 04 71).

- Göllner Theodor**, Dr. phil., für Musikwissenschaft. M 19, Hirschgartenallee 46 (57 42 66).
- Gratza Milena**, Dipl. phil., für Slovenisch. M 27, Kufsteiner Straße 2/II (48 69 01).
- Grebin Vivian**, für englische Sprachübungen. M 23, Franz-Joseph-Straße 20 (33 80 86).
- Grimm Gerhard**, Dr. phil., für Einführung in die Geschichte Südosteuropas. M 9, Schönstraße 72 d (49 01 81).
- Grosser Hartmut**, für griechische und lateinische Stilübungen. M 27, Buschingstraße 45/0.
- Grubmüller Klaus**, für Sprach- und Interpretationsübungen zur deutschen Literatur des Mittelalters. M 8, Lucile-Grahn-Straße 20/III.
- Haensch Günther**, Dr. phil., für Französisch, Katalanisch und Spanisch. M 19, Frickastraße 29 (57 23 89).
- Hager Anton**, Dr. rer. nat., für Stenographie. M 9, Mariahilfpl. 12/4.
- Hahn Gerhard**, Dr. phil., für Sprach- und Interpretationsübungen zur deutschen Literatur des Mittelalters. M 25, Friedrich-Hebbel-Straße 25 (76 64 19).
- Happ Erich**, Studienrat, für lateinische Grundkurse. M 23, Ruemannstraße 29 (36 44 95).
- Haselhorst Kurt**, für historische Streichinstrumente. M 23, Beichstraße 8 (34 22 22).
- Haug Walter**, Dr. phil., für Sprach- und Interpretationsübungen zur deutschen Literatur des Mittelalters. M-Obermenzing, Paganinistraße 23 (88 19 22).
- Heinelt Gottfried**, Dr. phil., für psychologische Diagnostik. M 13, Tengstraße 32/II (36 52 28).
- Heinhold Karl-Johannes**, Dr. med., für forensische Psychologie. 8013 Haar, Josef-Haydn-Straße 6 (46 95 21 / 9).
- Henckmann Wolfhart**, Dr. phil., für Einführungskurse in die Philosophie. M 23, Rheinstraße 37 (34 70 00).
- Hösch Edgar**, Dr. phil., für Einführung in die Geschichte Osteuropas. M 13, Isabellastraße 8/II.
- Hötzl Franz**, Oberstudienrat, für griechische Grundkurse. M 13, Ainmillerstraße 24/IV (33 60 49).
- Hoffmann Friedrich**, Dr. phil., für Einführungskurse in die englische Literatur. M 22, Emil-Riedel-Straße 6 Rgb.
- Hofmann Annelies**, Dr. phil., für Sprach- und Interpretationsübungen zur deutschen Literatur des Mittelalters. M 13, Amalienstraße 71 (29 41 33).

- Hüther Jochen**, für Französisch. M 23, Destouchesstraße 16/III (bei Lopinski).
- Jäger Gerhard**, für griechische und lateinische Stilübungen. M 19, Wilderich-Lang-Straße 14/III.
- Jäger Hans-Wolf**, Dr. phil., für neuere deutsche Literaturgeschichte, Übungen zur Textkritik, Stilistik und Methodik. M 23, Klopstockstraße 8/VI.
- Jahović Redžep**, Dipl. phil., für Serbokroatisch. M 23, Biedersteinerstraße 26, Zim. 130.
- Jantsch Heinz**, Dr. phil., für Sprach- und Interpretationsübungen zur deutschen Literatur des Mittelalters. M 67, Isengaustraße 21 (47 96 53).
- Joerger Konrad**, Dr. phil., für Psychologische Diagnostik. 8032 Lochham, Jahnstraße 43.
- Kaletsch Hans**, Dr. phil., für Einführung in die alte Geschichte. M 23, Ohmstraße 3 (34 73 12).
- Kanzog Klaus**, Dr. phil., für neuere deutsche Literaturgeschichte, Übungen zur Textkritik, Stilistik und Methodik. M 12, Meister-Mathis-Weg 5/II.
- Kassian Alexander**, Dipl.-Psych., für Klinische Psychologie. M 27, Sternwartstraße 21 (48 08 21).
- Keßler Eckhard**, für Lektüre und Interpretation humanistischer Texte. M 5, Kolosseumstraße 6/III, 4. Aufgang (24 16 88).
- Kohl Margaret**, M. A., B. Litt., für Übungen zur englischen Literaturgeschichte. 8011 Forstinning, Siegstätterweg 11.
- Krause Ingela**, für Einführungskurse in die englische Sprache und Literatur. M 19, Herthastraße 45 (57 33 07).
- Kron Wolfgang**, Dr. phil., für neuere deutsche Literaturgeschichte, Übungen zur Textkritik, Stilistik und Methodik. M-Feldmoching, Richardstraße 4.
- Kunert Ilse**, Dr. phil., für Altkirchenslavisch. M 27, Buschingstr. 65 (48 43 46).
- Kurz Paul Konrad**, S. J., für neuere deutsche Literaturgeschichte, Übungen zur Textkritik, Stilistik und Methodik. „Stimmen der Zeit“, M 19, Zuccalisträße 16.
- Langenbucher Wolfgang**, Dr. phil., für Einführung in die Zeitungswissenschaft. M 13, Clemensstraße 86 (30 44 02).
- Lehmann Susannah**, B. A., für Übungen zur englischen Sprache und zur mittelalterlichen Literatur Englands. 8035 Gauting, Unterbrunner Straße 37 (86 24 84).

- Lindauer Josef**, Dr. Studienprofessor, für lateinische Grundkurse. M 23, Belgradstraße 52.
- Lukasczyk Kurt**, Dr. phil., Konservator, für Geschichte der Psychologie und Sozialpsychologie. M-Obermenzing, Feichthofstraße 165 (83 03 05).
- Maier Friedrich**, für griechische Stilübungen. M 55, Siebenbürgener Straße 14/I (74 39 72).
- Marx Hermann**, Oberstudiendirektor i. R., für Französisch. M 19, Andréestraße 2/I (5 16 09 52).
- Maukisch Hermann**, Dr. phil., für Eignungsdiagnostik und Verkehrspsychologie. M 13, Georgenstraße 41 (37 10 05).
- Mehl Dieter**, Dr. phil., für Übungen zur englischen Sprache und Literatur. 8032 Lochham bei München, Erlenstraße 10 (85 25 30).
- Mehringer Andreas**, Dr. phil., für Sozialpädagogik. M 19, Waisenhausstraße 20.
- Metreweli Artschil**, für Georgisch. M 5, Reichenbachstraße 9/IV (29 54 46).
- Mohr Wolfgang**, Dipl.-Ing., für chinesische Zeitungsgeschichte und chinesische Zeitungs- und Umgangssprache. M 27, Buschingstraße 61/VI (48 22 41).
- Morgenstern Claus**, Oberstudienrat, für Französisch. M 8, Steinhäuser Straße 27/II (45 18 52).
- Moser-Philtsov Maria**, Dr. phil., für Neugriechisch. M 23, Karl-Theodor-Straße 33 a/0 (34 68 32).
- Müller Gerhard**, für Französisch. M 61, Ortlindestraße 6/III.
- Mykytiuk Bohdan**, für Ukrainisch. 8024 Deisenhofen-Furth, Am Bachfeld 4 (42 72 16).
- Nemec Friedrich**, für neuere deutsche Literaturgeschichte, Übungen zur Textkritik, Stilistik und Methodik. M 9, Soyerhoferstraße 22 (43 32 57).
- Neuhofer Peter**, Dr. phil., für Französisch und Italienisch. M 19, Landshuter Allee 156 (5 14 31 53).
- Neumann Erich Peter**, für Demoskopie, Institut für Demoskopie. 7753 Allensbach/Bodensee.
- Niedermayer Franz**, Dr. phil., Gymnasialprofessor, für spanische Literatur- und Geistesgeschichte. M 2, Alfonsstraße 11 (6 83 74).
- Nierner Helmut**, Dr. Ing., Dr. med., apl. Professor, für Physiologie, für Psychologen. M 23, Kaiserplatz 4/II (33 90 44).



- Niggl Günter**, für neuere deutsche Literaturgeschichte, Übungen zur Textkritik, Stilistik und Methodik. M 19, Löfftzstr. 1 (5 14 36 95).
- Önder Ahmet**, für türkische Sprache. M 23, Eisenacher Straße 4 (36 46 36).
- Offermann Helmut**, für lateinische Stilübungen. M 22, Kaulbachstraße 68 a.
- Ostheeren Klaus**, Dr. phil., für Übungen zur englischen Sprache und mittelalterlichen Literatur. M 61, Stolzingstraße 10/II/15 (48 92 16).
- Oswald Werner**, Dr. phil., Konservator, für Französisch. M 23, Belgradstraße 68/III.
- Owen Leslie**, Leiter der engl. Abtlg. d. Dolmetscher-Instituts München, für englische Sprachübungen. M 2, Brienner Straße 14/III.
- Passow Wilfried**, für Quellenkunde und Methodik der Theaterwissenschaft. M 13, Ainmillerstraße 33 c/o Dury (33 63 11).
- Petzsch Christoph**, Dr. phil., für Sprach- und Interpretationsübungen zur deutschen Literatur des Mittelalters. M 42, Valpichlerstr. 76.
- Pfaff Maurus O.S.B.**, Dr. phil., für Gregorianik. 7207 Erzabtei Beuron/Hohenzollern.
- Pfister Raimund**, Dr. phil., Gymnasialprofessor, für lateinische Stilübungen. M 19, Pötschnerstraße 8/I (5 16 51 16).
- Pichottka Ilse**, Dr. phil., für Kinder- und Jugendpsychologie. M 13, Rambergstraße 8/0 (33 24 54).
- Pirayech Purandocht**, für persische Sprache. M 8, Einsteinstraße 187.
- Piroschkow Vera**, Dr. phil., für Russische Geistesgeschichte. M 8, Einsteinstraße 104/III (44 43 06).
- Popinceanu Ion**, Dr. phil., Priv.-Doz., für Rumänisch. 852 Erlangen, Hedenusstraße 17.
- Rein Kurt**, Dr. phil., für deutsche Sprachgeschichte. M 8, Schlüsselbergerstraße 8/VII (40 55 85).
- Reis Marga**, M. A., für neuhochdeutsche Grammatik und Grundbegriffe der allgemeinen Grammatik. M 23, Klopstockstraße 8.
- Richter Karl**, für neuere deutsche Literaturgeschichte, Übungen zur Textkritik, Stilistik und Methodik. M-Neuaubing, Mainaustraße 38/III.
- Riehle Wolfgang**, Dr. phil., für Einführungskurse in die englische Sprache und Literatur. M 13, Heßstraße 50 (59 53 38).
- Ries Klaus**, Dr. phil., Studienrat, für lateinische Grundkurse. 8042 Oberschleißheim, Parksiedlung 122.

- Roellenbleck Georg**, Dr. phil., für Französisch. M-Untermenzing, Klessingweg 4 (54 47 06).
- Ross Werner**, Dr. phil., Oberstudiendirektor, für deutsche und vergleichende Literaturgeschichte, Übungen zur Literaturkritik, Stilistik und Methodik. M-Solln, Schultheistrae 23 (79 75 08).
- Rupprecht Bernhard**, Dr. phil., für Sehen und Beschreiben von Kunstwerken. M 42, Fischartstrae 11 (56 73 80).
- Sanchez Manuela**, Dr. phil., für Spanisch. M 23, Mandlstrae 13 (30 44 27).
- Sandberger Adolf**, Dr. phil., für historische Landeskunde. M-Pasing, Mendelssohnstrae 13.
- Scheibe Wolfgang**, Dr. phil., für Erwachsenenbildung, Honorarprofessor für Pädagogik an der Pädagogischen Hochschule M-Pasing der Universität München. M 9, Schönstrae 72 (49 85 51).
- Schick Philippine**, für englische Sprachübungen. M 23, Parzivalstr. 63.
- Schick Ursula**, für Französisch. M 13, Lena-Christ-Strae 6.
- Schiefele Hans**, Dr. phil., a. o. Prof. an der Pädagogischen Hochschule Augsburg, für Pädagogik. M 56, Ramoltstr. 47 (40 02 17).
- Schier Kurt**, Dr. phil., Einführung in die Edda- und Saga-Lektüre. 8024 Deisenhofen bei München, Ringstrae 140.
- Schlötterer Reinhold**, Dr. phil., für Musikwissenschaft. M 13, Tengstrae 42 (36 40 03).
- Schmauß Hanns**, für Französisch. M 23, Haimhauserstrae 2 (36 35 61).
- Schmid Gerhard**, für Sprecherziehung für Stimm- und Sprachgestörte, M 23, Genterstrae 17 (33 67 82).
- Schmid Hans**, Dr. phil., für Musikwissenschaft. 808 Emmering, Post Fürstenfeldbruck, Hauptstrae 23 (Fürstenfeldbruck 21 83).
- Schmidt Hans**, Dr. phil., für amerikanische Geschichte. M 2, Herzog-Wilhelm-Strae 25/III (24 25 06).
- Schöpf Alfred**, Dr. phil., für Einführungskurse in die Philosophie. M 15, Hermann-Lingg-Strae 4 (53 58 12).
- Schottmann Hans Heinrich**, Dr. phil., für Sprach- und Interpretationsübungen zur deutschen Literatur des Mittelalters. M-Untermenzing, Karl-Schmolz-Strae 10 (54 32 10).
- Schulz Dietrich**, Dr. phil., für antike Topographie. Starnberg-Söcking, Rotwandstrae 3.

- Schulz Werner**, Dipl.-Ing, für Sprechübungen unter Benutzung technischer Hilfsmittel. M 13, Schraudolphstraße 9/II (52 63 63).
- Sieper Roswitha**, Dr. phil., Oberstudiendirektorin, für England- und Amerikakunde. M 23, Bonner Straße 24.
- Solms-Hohensolms-Lich Wilhelm Prinz zu**, für neuere deutsche Literaturgeschichte, Übungen zur Textkritik, Stilistik und Methodik. M 23, Mandlstraße 11 (33 00 90).
- Stanchina Peter**, Intendant, für Regie und Dramaturgie, Vorbereitung eines Stückes. M 49, Pippinplatz 3 (79 67 35).
- Stengel August**, Dr. phil., Direktor des Staatsarchivs Bamberg, für romanische Paläographie. 8023 Pullach/Isartal, Schröderstraße 3.
- Tietze Franz**, Dr. phil., für lateinische Stilübungen. M 23, Herzogstraße 55 (34 19 85).
- Trainer Roswitha**, Dr. phil., für Musiktheorie. M 13, Tengstraße 42 (36 40 03).
- Trauzettel Rolf**, Dr. phil., für Einführung in die chinesische Schriftsprache. M 42, Valpichlerstraße 59, II. Aufg.
- Tsurikov Alexander**, für Russisch. M 27, Oberföhringer Straße 12 (48 03 21).
- Uecker Heiko**, wiss. Assistent, für altnordische Sprach- und Literaturübungen. M 13, Hohenzollernstraße 91.
- Ulich Eberhard**, Dr. phil., Privatdozent für Angewandte Psychologie an der Technischen Hochschule München, für experimentelle Psychologie und Arbeitspsychologie. M 9, Grünwalder Straße 198 a (49 49 52).
- Völker Paul Gerhard**, Dr. phil., für Sprach- und Interpretationsübungen zur deutschen Literatur des Mittelalters. 8042 Schleißheim, Parksiedlung 213/V.
- Völkl Friedrich**, für lateinische und griechische Stilübungen. M 13, Barerstraße 49 (29 69 79).
- Voit Ludwig**, Dr. phil., Oberstudiendirektor, für lateinische Grundkurse. M 8, Prinzregentenstraße 72/III (44 29 74).
- Vuia Octavian**, Dr. jur. Lic. Phil., für Philosophie der romanischen Länder. M 27, Gebelestraße 11/I (48 85 82).
- Wachinger Burghart**, Dr. phil., für Sprach- und Interpretationsübungen zur deutschen Literatur des Mittelalters. M 2, Theresienstraße 60/II (29 28 83).
- Waeltnr Ernst**, Dr. phil., für Musik des 20. Jahrhunderts. M 13, Görresstraße 22.

- Wagner Hans**, Dr. phil., für Theorie der sozialen Kommunikation. 8014 Neubiberg, Tannenstraße 22.
- Wagner Lutz**, Dr. phil., für Graphologie. M-Obermenzing, Kaskadenweg 12 (57 24 05).
- Waldenfels Bernhard**, Dr. phil., für philosophische Phänomenologie. M 13, Schleißheimer Straße 186.
- Weber Egbert**, Dr. phil., Honorarprofessor, für Sozialphilosophie und amerikanische Sozialgeschichte. M 23, Klementinenstraße 14.
- Weber Friederike**, Dr. phil., für Sprach- und Interpretationsübungen zur deutschen Literatur des Mittelalters. München-Lohhof, Buchenstraße 57 (32 11 30).
- Weiland Werner**, für neuere deutsche Literaturgeschichte, Übungen zur Textkritik, Stilistik und Methodik. 813 Starnberg, Leutstettener Straße 26 f.
- Weiß Wolfgang**, Dr. phil., für Einführungskurse in die englische Sprache und Literatur. M 56, Adam-Berg-Straße 184 (40 61 58).
- Wentzlaff-Eggebert Christian**, für Französisch. M-Untermenzing, Klessingweg 4 (54 47 51).
- Werner Harald**, für Einführungskurse in die englische Literatur. 83 Landshut, Gabelsbergerstraße 56.
- Werz Adele**, Dipl.-Ing., für Bauformen und Baugeschichte. M 19, Taxisstraße 45.
- Wierschin Martin**, Dr. phil., für Sprach- und Interpretationsübungen zur deutschen Literatur des Mittelalters. M 13, Hiltenspergerstraße 27/I.
- Wollmann Alfred**, Dr. phil., Studienprofessor, für Einführungskurse in die englische Sprache. 8059 Altenerding, Pfarrer-Fischer-Str. 12.
- Wulsten Axel-Rainer**, Dr. oec. publ., für Statistik für Psychologen. M 27, Hompeschstraße 6 (48 27 58).
- Zahn Manfred**, Dr. phil., für transzendentalen Kritizismus. M 8, Langerstraße 2 (44 57 68).
- Zehetmeier Winfried**, Dr. phil., für Sprechkunde, Rhetorik und Vortragskunde. M 55, Sonnenblumenstraße 1.
- Zeller Alfred**, Oberstudienrat, für griechische Grundkurse. 8021 Neu-ried, Grubenstraße 29 (75 16 63).
- Zimmermann Fritz**, Dr. phil., Archivdirektor, für Archivwissenschaft. M, Montsalvatstraße 11/0 (33 52 32).
- Zipes Jack D.** Ph. D., für amerikanische Literaturgeschichte. M 23, Etschweg 2 (36 37 21).
- Zohari Iraj**, für persische Sprache. M, Sommerstraße 3.

## Naturwissenschaftliche Fakultät

### Ordentliche öffentliche Professoren:

- \* **Perron Oskar** (1. 4. 14), Dr. phil., Dr. d. Naturw. eh. h., Dr. rer. nat. h. c., Geh. Regierungsrat, für Mathematik. M 27, Friedrich-Herschel-Straße 11.
- \* **Wilkins Alexander** (1. 10. 16), Dr. phil., für Astronomie. M 27, Oberförhringer Straße 10 (48 19 58).
- \* **Frisch Karl Ritter von** (1. 10. 21), Dr. phil., Dr. phil. h. c., Dr. rer. nat. h. c., Dr. phil. h. c., Dr. phil. h. c., Dr. h. c., für Zoologie und vergl. Anatomie. M 9, Über der Klausur 10 (49 29 38).
- \* **König Robert** (15. 12. 21), Dr. phil., für Mathematik. M 13, Adelheidstraße 21/II.
- \* **Stamm Johannes** (1. 8. 23), Dr. pharm., Dr. rer. nat. h. c., für Pharmakognosie und Pharmazie. M 59, Sperberstraße 21 c (46 84 54).
- \* **Buchner Paul** (7. 8. 23), Dr. phil., Dr. med. h. c., Dr. sci. biol. h. c., für Zoologie, Porto d'Ischia (Napoli), Via S. Alessandro 15.
- \* **Kraus Ernst** (1. 12. 24), Dr. phil., für Geologie. M-Obermenzing, Verdistraße 40 (57 26 57).
- \* **Gerlach Walther** (1. 1. 25), Dr. rer. nat., Dr. rer. nat. h. c., Dr. med. h. c., für Experimentalphysik. M 13, Franz-Joseph-Straße 15/II (Gartenhaus) (34 86 42).
- Brauner Leo** (15. 10. 33), Dr. phil., für Botanik, Vorstand des Botanischen Instituts. M 19, Menzinger Straße 69 (57 40 33).
- \* **Geiger Rudolf** (24. 11. 37), Dr. phil., für Meteorologie. M-Pasing, Perlshneiderstraße 18 (88 52 36).
- Bamann Eugen** (1. 10. 42), Dr. phil., für Pharmazeutische Chemie und Lebensmittelchemie, Vorstand des Instituts für Pharmazie und Lebensmittelchemie. M 19, Tizianstraße 129 (51 651 77).
- Louis Herbert** (1. 12. 43), Dr. phil., für Geographie, Vorstand des Geographischen Instituts. M 22, Oettingenstraße 60/II (22 20 60).
- Maucher Albert** (4. 10. 47), Dr.-Ing., für allgemeine und angewandte Geologie und Mineralogie. Vorstand des Instituts für allgemeine und angewandte Geologie und Mineralogie. M 2, Luisenstraße 37 (52 14 94).
- \* **Reich Hermann** (1. 6. 48), Dr. phil. nat., für Geophysik. 34 Göttingen, Schlözerweg 11.

**Saller Karl** (17. 12. 48), Dr. phil. (rer. nat.), Dr. med., Dr. phil. h. c., für Anthropologie und Humangenetik, Vorstand des Instituts für Anthropologie und Humangenetik. 8021 Großhesselohe bei München, Kastanienallee 9 (79 52 36).

\* **Menzer Georg** (28. 11. 49), Dr. phil., für Kristallographie und Mineralogie. 8035 Gauting, Luitpoldstraße 12<sup>1/2</sup> (86 16 22).

**Schwab Georg-Maria** (1. 3. 50), Dr. phil., Dr. rer. nat. h. c., Dr. pharm. h. c., für Physikalische Chemie, Vorstand des Physik.-Chem. Instituts. M 15, St.-Pauls-Platz 9/I (53 20 50).

**Dehm Richard** (17. 4. 50), Dr. phil., für Paläontologie und historische Geologie, Vorstand des Instituts für Paläontologie und historische Geologie, Direktor der Bayer. Staatssammlung für Paläontologie und historische Geologie. M 2, Luisenstraße 37/III (52 15 11).

**Bopp Fritz** (21. 12. 50), Dr. phil. nat., für Theoretische Physik. Vorstand des Instituts für theoretische Physik. M 23, Sulzbacher Straße 3 (33 37 11).

**Kaestner Alfred** (1. 3. 51), Dr. phil., für spezielle Zoologie. I. Direktor der Wissenschaftlichen Sammlungen des Bayer. Staates. M 9, Grünwalder Straße 225 b.

**Wiberg Egon** (10. 7. 51), Dr.-Ing., Dr. rer. nat. h. c., Dr. rer. techn. h. c., für Anorganische Chemie, Vorstand des Instituts für Anorganische Chemie, Prorektor (55 79 76). M 19, Tiepolostraße 1 (57 38 62).

**Rollwagen Walter** (22. 1. 52), Dr. phil., für Experimentalphysik, Vorstand des II. Physikal. Instituts. M 23, Giselastraße 17/I (34 03 97).

**Huisgen Rolf** (8. 4. 52), Dr. rer. nat., für Organische Chemie, Vorstand des Instituts für Organische Chemie. M 22, Kaulbachstraße 10 (29 05 93).

**Autrum Hansjochen** (1. 11. 52), Dr. phil., für Zoologie und vergleichende Anatomie, Vorstand des Zoologischen Instituts. M 22, Veterinärstraße 7.

**Lynen Feodor** (23. 10. 53), Dr. phil., Dr. med. h. c., für Chemie, Vorstand des Instituts für Biochemie, Direktor des Max-Planck-Instituts für Zellchemie. 813 Starnberg, Schießstättstraße 10. (0 81 51 / 20 86).

**Stein Karl** (1. 1. 55), Dr. phil., für Mathematik, Vorstand des Mathematischen Instituts. M 9, Ulmenstraße 14 (49 42 09).

**Richter Hans** (28. 3. 55), Dr. phil., für mathemat. Statistik und Wirtschaftsmathematik, Vorstand des Mathematischen Instituts. M 22, Lerchenfeldstraße 8/I (29 43 47).

- Möller Fritz** (22. 12. 55), Dr. phil. nat., für Meteorologie, Vorstand des Meteorologischen Instituts und des Meteorologischen Instituts der Forstlichen Forschungsanstalten. M 13, Friedrichstr. 21/III (33 98 26).
- Faessler Alfred** (7. 9. 56), Dr. phil. nat., für Experimentalphysik, Vorstand des Instituts für Experimentalphysik V. M 19, Wilhelm-Düll-Straße 18 (5 16 60 76).
- Schober Herbert** (1. 1. 57), Dr. phil., Dr. med., für Medizinische Optik, Vorstand des Instituts für med. Optik. M-Allach, Mangstraße 28 (54 27 21).
- Angenheister Gustav** (16. 8. 57), Dr. rer. nat., für Angewandte Geophysik, Vorstand des Instituts für Angewandte Geophysik, Direktor des Geophysikalischen Observatoriums (Fürstenfeldbruck), Dekan. M 19, Sophie-Stehle-Straße 14 (57 20 47).
- Merxmüller Hermann** (1. 9. 58), Dr. rer. nat., für Systematische Botanik, Vorstand des Instituts für Systematische Botanik, Direktor der Botanischen Staatssammlung, Prodekan. M 19, Menzinger Straße 67 (57 40 33).
- Schlüter Arnulf** (8. 9. 58), Dr. rer. nat., für Theoretische Physik, wissenschaftlicher Direktor des Instituts für Plasmaphysik. M 23, Grasmeierstraße 22 — beurlaubt —.
- Jagodzinski Heinz** (10. 6. 59), Dr. rer. nat., für Kristallographie und Mineralogie, Vorstand des Instituts für Kristallographie und Mineralogie. 8033 Planegg, Mühlfeldstraße 23 (89 74 02).
- Hörhammer Ludwig** (1. 2. 60), Dr. phil., Prof. h. c., Dr. med. h. c., für Pharmakognosie, Vorstand des Instituts für Pharmazeutische Arzneimittellehre. M-Obermenzing, Fasanenstraße 19 (57 00 30).
- Wellmann Peter** (1. 11. 61), Dr. rer. nat., für Astronomie, Vorstand der Universitäts-Sternwarte. M 27, Sternwartstraße 23 (48 00 41).
- Heinz Erhard** (30. 3. 62), Dr. rer. nat., für Angewandte Mathematik, Vorstand des Mathematischen Instituts. M 55, Waldgartenstraße 23/I (74 38 98).
- Koecher Max** (1. 10. 62), Dr. rer. nat., für Mathematik, Vorstand des Mathematischen Instituts. M-Pasing, Berrschestr. 8 (88 52 86).
- Kaudewitz Fritz** (11. 7. 63), Dr. rer. nat., für Genetik, Honorarprofessor der Freien Universität Berlin, Vorstand des Instituts für Genetik. M 19, Maria-Ward-Straße 10.
- Kasch Friedrich** (9. 9. 63), Dr. rer. nat., für Mathematik, Vorstand des Mathematischen Instituts. 8021 Icking, Ulrichstr. 16 (08178/5498).

- Gericke Helmuth** (7. 11. 63), Dr. phil., für Geschichte der Naturwissenschaften, Vorstand des Instituts für Geschichte der Naturwissenschaften. 8033 Planegg, Mathildenstraße 18 d (89 82 65).
- Wagner Hildebert** (16. 2. 65), Dr. rer. nat., für spezielle Pharmakognosie, Mitvorstand am Institut für Pharmazeutische Arzneimittellehre. M 13, Barlachstraße 6 (33 75 73).
- Weiss Armin** (4. 5. 65), Dr. rer. nat., für Anorganische Chemie, stellvertretender Vorstand des Instituts für Anorganische Chemie, M 2, Meiserstraße 1 (55 79 76).
- Gierloff-Emden Hans Günther** (16. 5. 65), Dr. rer. nat., für Geographie, Vorstand des Geographischen Instituts. M 4, Klingsorstr. 3/82.
- Hämmerlin Günther** (29. 9. 65), Dr. rer. nat., für Angewandte Mathematik, Vorstand des Mathematischen Instituts. M 13, Schellingstraße 2—8 (21 80 / 7 76).
- Roelcke Walter** (3. 11. 65), Dr. rer. nat., für Mathematik, Vorstand des Mathematischen Instituts. M 13, Schellingstraße 2—8 (21 80 / 7 75).
- Meyer-Berkhout Ulrich** (29. 11. 65), Dr. rer. nat., für Experimentalphysik, Honorarprofessor der Universität Hamburg und wissenschaftlicher Mitarbeiter am Deutschen Elektronen-Synchrotron DESY, z. Zt. 2 Hamburg 53, Oderstraße 30 b (83 75 55).
- Bross Helmut** (14. 12. 65), Dr. rer. nat., für theoretische Physik, z. Zt. 714 Ludwigsburg, Walter-Pintus-Straße 28.

#### **Gast der Fakultät:**

- Butenandt Adolf** (1933), Dr. phil., Dr. med. h. c., Dr. med. vet. h. c., Dr. rer. nat. h. c., Dr. phil. h. c., Dr. Sci. h. c., Dr. med. h. c., Dr. rer. nat. h. c., für Physiologische Chemie, Präsident der Max-Planck-Ges., Direktor des Max-Planck-Instituts für Biochemie. M 15, Goethestr. 31 (59 42 61); M-Obermenzing, Marsopstr. 5 (88 54 90).

#### **Planmäßige außerordentliche Professoren:**

- \* **Schmidt Erich** (1. 4. 23), Dr. phil., für Organische Chemie. M 22, Ludwigstraße 31/IV.
- \* **Klement Robert** (1. 8. 42), Dr. phil., für Anorganische und Analytische Chemie. 808 Fürstenfeldbruck, Fürstenfelder Straße 17/I (0 81 41 / 31 45).
- Fischer Georg** (2. 4. 48), Dr. phil., für Gesteinskunde, Vorstand des Instituts für Gesteinskunde. M 19, Bothmerstraße 12/I (6 30 71).



- Brandmüller Josef** (29. 10. 55), Dr. rer. nat., für Experimentalphysik. 8033 Krailling, Mitterweg 14 a (89 84 09).
- Hollmann Günther** (15. 5. 62), Dr. rer. nat., für Physik der Atmosphäre, Vorstand des Instituts für Theoretische Meteorologie. M 49, Frühholzstraße 1 (79 70 94).
- Zimmermann Herbert** (1. 11. 63), Dr. rer. nat., für theoretische Organische Chemie. M 23, Bismarckstraße 17.
- Ullmann Elsa** (28. 1. 64), Dr. rer. nat., für Pharmazeutische Technologie, Abteilungsvorstand am Institut für Pharmazie und Lebensmittelchemie, Konservatorin. M-Solln, Sambergerstr. 6 (79 57 50).
- Becker Hans Joachim** (25. 2. 64), Dr. rer. nat., für Zoologie und Genetik. M 54, Templestraße 21 (54 52 79).
- Nöth Heinrich** (20. 5. 65), Dr. rer. nat., für Anorganische und Analytische Chemie, Abteilungsvorstand am Institut für Anorganische Chemie. M 25, Waakirchner Straße 28 (76 67 96).
- Stachel Hans-Dietrich** (24. 5. 65), Dr. phil., für Pharmazie, Abteilungsvorstand am Institut für Pharmazie und Lebensmittelchemie. M-Aubing, Seldeneckstraße 33.
- Sizmann Rudolf** (31. 8. 65), Dr. rer. nat., für Experimentalphysik. M 8, Josef-Ritz-Weg 59 (40 39 65).
- Gompper Rudolf** (27. 9. 65), Dr. rer. nat., für Organische Chemie, Abteilungsvorstand am Institut für Organische Chemie. M-Pasing, Rubensstraße 11.
- Severin Theodor** (5. 11. 65), Dr. phil., für Lebensmittelchemie, Abteilungsvorstand am Institut für Pharmazie und Lebensmittelchemie. M 13, Zieblandstraße 4 (bei Dr. Hesse).

#### **Honorarprofessoren:**

- Schröder Joachim** (3. 7. 47), Dr. phil., für Paläontologie und historische Geologie, Direktor der Bayer. Staatssammlung für Paläontologie und historische Geologie i. R. 8023 Pullach bei München, Margarethenstraße 14/II.
- Kölzer Joseph** (18. 7. 47), Dr. phil., für Meteorologie. 8036 Herrsching, Keramische Straße 23 (Tel. Herrsching 530).
- Fues Erwin** (25. 8. 47), Dr. phil., für theoretische Physik. 7 Stuttgart-N, Am Bismarckturm 58.
- Welker Heinrich** (9. 4. 54), Dr. phil., Dr. Ing. E. h., für Physik. 852 Erlangen, Föhrenweg 5.

- Kraus Otto** (1. 4. 55), Dr. phil., für Mineralogie und für Naturschutz, Regierungsdirektor, Leiter der Landesstelle für Naturschutz beim Bayer. Staatsministerium des Innern. M 23, Ungererstraße 58/I.
- Eppler Wilhelm Friedrich** (13. 4. 55), Dr. rer. nat., für Mineralogie unter besonderer Berücksichtigung der Edelsteinkunde. 8393 Freyung v. W., Wiedes Carbidwerk.
- Balke Siegfried** (6. 7. 56), Dr.-Ing, für Chemiewirtschaft. M 22, Lerchenfeldstraße 9.
- Graßmann Wolfgang** (29. 11. 56), Dr. phil., für Organische Chemie und Biochemie, Direktor des Max-Planck-Instituts für Eiweiß- und Lederforschung, Schillerstraße 46 (55 84 41); privat: M 23, Jungwirthstraße 10 (33 24 93).
- Lorenz Konrad** (15. 7. 57), Dr. phil., Dr. med., für Zoologie, Direktor am Max-Planck-Institut für Verhaltensphysiologie. 8131 Seewiesen, Post Starnberg/Obb. (0 81 57 / 81 21).
- Biermann Ludwig** (17. 1. 59), Dr. phil., für Astrophysik, Direktor des Instituts für Astrophysik am Max-Planck-Institut für Physik und Astrophysik. M 23, Rohmederstraße 12 (36 61 44).
- Helsenberg Werner** (17. 1. 59), Dr. phil., für theoretische Physik. Direktor des Instituts für Physik am Max-Planck-Institut für Physik und Astrophysik. M 23, Rheinlandstraße 1 (36 62 55).
- Schneider Dietrich** (7. 10. 65), Dr. rer. nat., für Zoologie, Direktor am Max-Planck-Institut für Verhaltensphysiologie. 8134 Pöcking-Posenhofen, Schloßberg 1 (0 81 57 / 4 09).

#### **Gastprofessoren:**

- Büttner Konrad J. K.**, Full Professor of Atmospheric Sciences and Lecturer in Dermatology, University of Washington, M 13, Amalienstraße 52/III (Meteorologisches Institut) (2180/8150).
- Lüst Reimar**, Dr. rer. nat., für Extraterrestrische Physik, Honorarprofessor an der Technischen Hochschule München, M 45, Sondermeierstraße 70 (32 65 75).

#### **Außerplanmäßige Professoren:**

- \*\* Krieg Hans** (6. 8. 27), Dr. phil., Dr. med., für Zoologie, I. Direktor der Wissenschaftlichen Sammlungen des Bayerischen Staates i. R. 8192 Geretsried-Gartenberg, Isardamm.
- \*\* Bertho Alfred** (6. 6. 32), Dr. phil. nat., für Chemie, Univ.-Dozent. M 23, Hollandstraße 13/I (34 74 67).

- \*\* Jacobs Werner** (19. 3. 37), Dr. phil., für Zoologie, Konservator. M 58, Dorotheenstraße 15 (Fakultätsvertreter der Nichtordinarien).
- Vogel Kurt** (23. 8. 40), Dr. phil., für Geschichte der Mathematik. M 23, Isoldenstraße 14 (34 76 13).
- Klages Friedrich** (15. 9. 41), Dr. phil., für Chemie, Univ.-Dozent. M 22, Schackstraße 5/V r. (36 10 03).
- Fehn Hans** (3. 7. 42), Dr. phil., für Geographie, Univ.-Dozent. M 45, Hortensienstraße 5 (36 62 49).
- Dane Elisabeth** (29. 9. 42), Dr. phil., für Chemie, Konservatorin. 8035 Gauting, Römerstraße 16 (86 17 49).
- Neumaier Ferdinand** (16. 12. 42), Dr. phil., für Geologie, Direktor bei den Wissenschaftlichen Sammlungen. M 27, Friedrich-Herschel-Straße 11 (48 16 28).
- Auer Hermann** (19. 1. 43), Dr. phil. nat., für Physik, wiss. Direktor des Deutschen Museums. M 2, Sophienstraße 2 (55 21 72) (Fakultätsvertreter der Nichtordinarien).
- Reichert Benno** (6. 7. 43), Dr. phil., Univ.-Dozent, für Pharmazeutische Chemie und Lebensmittelchemie. M 8, Richard-Strauß-Straße 15 (44 87 74).
- Fochler-Hauke Gustav** (13. 6. 44), Dr. phil., Univ.-Doz., für Geographie. M 13, Elisabethstraße 40/V.
- Souci S. Walter** (9. 7. 46), Dr. phil., für angewandte und Lebensmittelchemie, Direktor der Deutschen Forschungsanstalt für Lebensmittelchemie bei der Universität München. M 13, Habsburger Platz 3 (dienstl. 33 24 80 und 34 89 30, privat 36 19 69).
- Kahmann Hermann** (29. 5. 47), Dr. phil., Univ.-Dozent für Zoologie. M 59, Waldschulstraße 42.
- Schütte Karl** (10. 5. 51), Dr. phil., für Astronomie, früher o. Professor an der Universität Wien (1. 10. 40). M-Obermenzing, Thuillestraße 31/I.
- Thies Heinrich** (2. 8. 51), Dr. rer. nat., Univ.-Dozent, für Pharmazie und Lebensmittelchemie, Abteilungsvorstand am Institut für Pharmazie und Lebensmittelchemie. M-Obermenzing, Böhlastraße 22 (88 65 14).
- Wille Franz** (23. 11. 51), Dr. phil., für Chemie, Univ.-Dozent. M-Obermenzing, Paganinistraße 32 (88 76 04).
- Springer Rudolf** (12. 1. 53), Dr. phil. nat., für Pharmazie und Lebensmittelchemie, Oberfeldapotheker, Leiter des Instituts für Wehrpharmazie und Lebensmittelchemie der Bundeswehr. M 19, Bernhard-Borst-Straße 7 (5 14 45 11).

- Hüttel Rudolf** (9. 2. 53), Dr. phil. nat., für Chemie, Univ.-Dozent.  
8032 Gräfelfing bei München, Hasenstraße 11 (85 18 77).
- Seebach Karl** (30. 9. 55), Dr. rer. nat., für Mathematik, Oberstud.-Rat.  
M 19, Walhallastraße 5 (57 37 22).
- Bukatsch Franz** (6. 6. 56), Dr. phil., für Botanik, Oberstudienrat. M 42,  
Salzburger Straße 4 (1 83 71).
- Dickel Gerhard** (31. 1. 57), Dr. rer. nat., für Physikalische Chemie,  
Konservator. 8021 Großhesselohe bei München, Karwendelstr. 15  
(79 54 07).
- Krauss Walter** (12. 2. 57), Dr. phil., für Physikalische Chemie. M 56,  
Gleißnerstraße 64 (21 80/554).
- Barthelmeß Alfred** (11. 4. 47), Dr. phil., für Botanik, Univ.-Dozent.  
M 19, Prinzenstraße 83/II.
- Dannenberg Heinz** (22. 1. 58), Dr.-Ing., für Organische Chemie, stell-  
vertretender Direktor des Max-Planck-Instituts für Biochemie.  
M 15, Goethestraße 29 (59 42 61).
- Schmeidler Felix** (10. 2. 58), Dr. rer. nat., für Astronomie. wiss. Assi-  
stent. M 22, Widenmayerstraße 23/IV.
- Schaefer Ingo** (12. 3. 58), Dr. rer. nat., für Geographie, Konservator.  
8032 Gräfelfing bei München, Maria-Eich-Straße 120 (89 94 85).
- Buchner Hans** (27. 3. 58), Dr. phil., für Zoologie, Oberstudiendirektor.  
M 19, Löfftzstraße 3/II.
- Müller Hans Gerhard** (8. 1. 59), Dr. rer. nat., für Meteorologie, Ober-  
reg.-Rat, DVL, Institut für Physik der Atmosphäre, München, Flug-  
hafen München-Riem (47 01 56); 8042 Schleißheim, Haselberger-  
straße 219 d.
- Behringer Hans** (8. 7. 59), Dr. rer. nat., Univ.-Dozent, für Organische  
Chemie. M 27, Ismaninger Straße 73 (48 63 01).
- Stuke Bernward** (16. 1. 61), Dr. rer. nat., Univ.-Dozent, für Physika-  
lische Chemie. 8026 Ebenhausen/Isartal, Hackerstraße 36 (Eben-  
hausen 38 68).
- Hagn Herbert** (1. 12. 62), Dr. rer. nat., Univ.-Dozent, für Geologie und  
Paläontologie. M 19, Mettinghstraße 4/I (6 66 58).
- v. Dehn Magdalena** (1. 12. 62), Dr. phil., für Zoologie, Univ.-Dozent.  
M 8, Steinhauser Straße 21/0.
- Moser Heribert** (11. 3. 63), Dr. rer. nat., für Experimentalphysik,  
Oberstudienrat. M 13, Rambergstraße 8 (33 95 43).
- Kranz Jakob** (5. 4. 63), Dr. rer. nat., Univ.-Dozent, für Experimental-  
physik. M 13, St.-Blasien-Straße 7 (35 19 87).

- Rieger Georg Johann** (12. 9. 63), Dr. rer. nat., für Mathematik. M 61, Bernt-Notke-Weg 26.
- Zieglmayer Gerfried** (25. 10. 63), Dr. rer. nat. et med., für Anthropologie und Humangenetik, Univ.-Dozent. M 42, Schladminger Straße 28 (56 67 08).
- Hellmich Walter** (7. 2. 64), Dr. phil., für Systematische Zoologie und Tiergeographie, Direktor bei den Naturwissenschaftlichen Sammlungen. M 19, Schloß Nymphenburg Nordflügel (57 02 60).
- Wittig Franz Eberhard** (24. 9. 64), Dipl.-Ing., Dr. rer. nat., für Physikalische Chemie, Univ.-Doz. M-Solln, Bestelmeyerstraße 10.
- Wienecke Rudolf** (10. 11. 64), Dr. rer. nat., für Physik. M 9, Kreuzdornweg 12.
- Kühn Klaus** (26. 2. 65), Dr. rer. nat., für Biochemie. M 15, Schillerstraße 46.
- Schötz Franz** (9. 9. 65), Dr. rer. nat., für Botanik, Direktor bei den Naturwissenschaftlichen Sammlungen des Staates (Botanischer Garten). M 19, Menzinger Straße 71 (57 40 33).
- Kallinich Günter** (23. 9. 65), Dr. rer. nat., für Pharmazie und Lebensmittelchemie, Konservator am Institut für Pharmazie und Lebensmittelchemie. M 8, Rosenheimer Straße 2/III (44 81 29).
- Förtsch Otto** (20. 12. 65), Dr. rer. nat., für Geophysik, Direktor bei den Wissenschaftlichen Anstalten. 808 Fürstenfeldbruck, Puchermühlstraße 32 (08141/32 02).

#### **Privatdozenten:**

- Hardtwig Erwin** (10. 3. 45), Dr. phil., für Geophysik. M 13, Friedrichstraße 17.
- Kinder Ernst** (7. 10. 52), Dr. phil., für Elektronenmikroskopie und Elektronik. M 8, Zaubzerstraße 60/0.
- Schriever Karl** (6. 10. 58), Dr. rer. nat., für Pharmazie, Konservator am Institut für Pharmazie und Lebensmittelchemie. M 42, Fürstenerrieder Straße 143/IV (56 92 26).
- Schröcke Helmut** (10. 12. 58), Dr. rer. nat., für Mineralogie, Konservator. München-Laim, Burgkmairstraße 60.
- Trapmann Heinz** (16. 8. 59), Dr. rer. nat., für Pharmazie, Oberstabsapotheker, wiss. Mitarbeiter am Institut für Pharmazie und Lebensmittelchemie. M 12, Ganghoferstraße 60/II (76 17 84).
- Block Joachim Hermann** (1. 1. 60), Dr. rer. nat., für Physikalische Chemie. 31, Av. Louis Clesse, Bruxelles/Belgien — z. Zt. beurlaubt.

- Noller Heinrich** (1. 1. 60), Dr. rer. nat., für Physikalische Chemie, wiss. Oberassistent am Institut für Physikalische Chemie. M 23, Clemensstraße 48/IV — z. Zt. beurlaubt.
- Ugi Ivar** (16. 3. 60), Dr. rer. nat., für Organische Chemie. 509 Leverkusen, Am Mittelberg 8 — z. Zt. beurlaubt.
- Schwarzfischer Friedrich** (30. 8. 60), Dr. med. et rer. nat., für Anthropologie und Humangenetik, wiss. Assistent. M 8, Richard-Strauß-Straße 19 (44 14 20).
- Renner Maximilian** (22. 12. 60), Dr. rer. nat., für Zoologie. M-Obermenzing, Rißheimerstraße 18 (88 51 53).
- Gottstein Klaus** (17. 1. 61), Dr. rer. nat., für Physik, Abteilungsleiter am Max-Planck-Institut für Physik und Astrophysik. 8032 Gräfelfing, Ettaler Straße 10 (85 14 80).
- Schönenberger Helmut** (30. 6. 61), Dr. rer. nat., Univ.-Dozent, für Pharmazie, am Institut für Pharmazie und Lebensmittelchemie. M 9, Forggenseestraße 50/I.
- Dürr Hans-Peter** (5. 3. 62), (Ph. D.), für Physik. Abteilungsleiter am Max-Planck-Institut für Physik und Astrophysik. M 23, Lenardstraße 25 (33 66 98).
- Amberger Eberhard** (30. 5. 62), Dr. rer. nat., für Anorganische Chemie. Univ.-Dozent. M 13, Silcherstraße 15/III (35 37 97).
- Rau Werner** (12. 6. 62), Dr. rer. nat., für Botanik, Konservator am Botanischen Institut. M 19, Menzinger Straße 67 (57 40 33).
- Hager Achim** (8. 11. 62), Dr. rer. nat., für Botanik, Univ.-Dozent am Botanischen Institut. M 19, Menzinger Straße 67 (57 40 33).
- Schrauzer Gerhard N.** (8. 11. 62), Dr. rer. nat., für Anorganische Chemie. M 22, Pfarrstraße 7/0 (29 43 91).
- Dachs Hans** (13. 12. 62), Dr. rer. nat., für Kristallographie-Mineralogie, Univ.-Dozent. M 23, Biedersteinstraße 6.
- Rüchardt Christoph** (7. 2. 63), Dr. rer. nat., für Organische Chemie, Konservator, M 13, St.-Blasien-Straße 7/III (35 27 47).
- Schwink Christoph** (7. 2. 63), Dr. rer. nat., für Physik, Univ.-Dozent. M 23, Viktor-Scheffel-Straße 10 (34 31 12).
- Meister Hans Joachim** (4. 3. 63), Dr. rer. nat., für Physik. M 23, Germaniastraße 36/IV (36 40 76) (Fakultätsvertreter der Nichtordinarien).
- Stumpf Harald** (9. 5. 63), Dr. rer. nat., für Physik. M 23, Ungererstraße 242.



- Seibert Paul** (11. 6. 63), Dr. rer. nat., für Geobotanik, Oberreg.-Rat an der Bayer. Landesstelle für Gewässerkunde. M 61, Höslstraße 9 (48 18 38).
- Eibl-Eibesfeldt Irenäus** (11. 6. 63), Dr. phil., für Zoologie. 813 Seewiesen bei Starnberg, Max-Planck-Institut.
- Endres Horst** (4. 7. 63), Dr. rer. nat., für Organische Chemie und Biochemie. M 55, Reulandstraße 6.
- Röhler Rainer** (4. 7. 63), Dr. rer. nat., Univ.-Doz., für Medizinische Optik. M-Pasing, Josef-Retzer-Straße 15 b (83 17 93).
- Schöne Hermann** (4. 7. 63), Dr. rer. nat., für Zoologie. 813 Seewiesen, Post Starnberg, Max-Planck-Institut.
- Zenk Meinhart** (25. 7. 63), Dr. rer. nat., für Botanik, Oberassistent am Botanischen Institut. M 19, Friedrich-Königs-Weg 10.
- Stierstadt Klaus** (5. 11. 63), Dr. rer. nat., für Physik. M 13, Ainmillerstraße 23 (34 26 45).
- Braunitzer Gerhard** (7. 11. 63), Dr. rer. nat., für Biochemie. Wiss. Mitglied des Max-Planck-Institutes. M 19, Hubertusstraße 20.
- Zillig Wolfram** (7. 11. 63), Dr. rer. nat., für Biochemie. M 15, St.-Pauls-Platz 5.
- Engelhardt Wolfgang** (16. 1. 64), Dr. rer. nat., für Zoologie. Oberkonservator und Abteilungsleiter an der Zoologischen Staatssammlung. M 19, Gutenbergstraße 15 (57 26 49).
- Sauer Jürgen** (16. 1. 64), Dr. rer. nat., für Organ. Chemie, Univ.-Dozent am Institut für Organ. Chemie. M 23, Rümmanstraße 31/IV (33 90 85).
- Ramspott Karl Josef** (13. 2. 64), Dr. rer. nat., für Mathematik. M 23, Rheinstraße 39.
- Voitländer Jürgen** (27. 2. 64), Dr. rer. nat., für Physik, wiss. Assistent am Institut für Physikalische Chemie. M 27, Pienzenauerstr. 154 (48 61 30).
- Wurster Paul** (29. 5. 64), Dr. rer. nat., Univ.-Doz., für Geologie und Paläontologie, Institut für allg. und angewandte Geologie und Mineralogie. M 2, Luisenstraße 37.
- Klemm Dietrich Dankwart** (30. 7. 64), Dr. rer. nat., für Mineralogie, wiss. Assistent. M 13, Ainmillerstraße 33 (33 36 06).
- Kastrup Hans Adolf** (30. 7. 64), Dr. rer. nat., für Physik. 8032 Lochham bei München, Erlerstraße 3. (z. Zt. beurlaubt).
- Pfirsch Dieter** (30. 7. 64), Dr. rer. nat., für Physik. M 9, Willroiderstraße 8 a (43 83 60).

- Helbig Klaus** (30. 7. 64), Dr. rer. nat., für Geophysik. 8035 Gauting, Luisenstraße 3 (86 21 13) — zur Zeit beurlaubt —.
- Bresinsky Andreas** (21. 1. 65), Dr. rer. nat., für Systematische Botanik, Museumsassessor an der Botanischen Staatssammlung. M 2, Dachauer Straße 177/III.
- Podlech Dieter** (21. 1. 65), Dr. rer. nat., für Systematische Botanik, wiss. Assistent. M 19, Taxisstraße 45 (6 83 08).
- Thoma Karl** (21. 1. 65), Dr. rer. nat., für Pharmazeutische Technologie, Konservator am Institut für Pharmazie und Lebensmittelchemie. M 13, Ackermannstraße 14 (37 07 41).
- Bock Hans** (25. 2. 65), Dr. rer. nat., für Anorganische u. Theoretische Chemie. M 27, Newtonstraße 6 (48 56 30).
- Forster Otto** (25. 2. 65), Dr. rer. nat., für Mathematik. M 9, Landlstraße 19/I (49 87 55).
- Güttinger Werner** (25. 2. 65), Dr. rer. nat., für Physik. M, Wolfratshauser Straße 68 a.
- Hoffmann Horst** (25. 2. 65), Dr. rer. nat., Oberassistent, für Physik. M 2, Nymphenburger Straße 22/III (59 27 10).
- Kerner Hans** (25. 2. 65), Dr. rer. nat., für Mathematik. M 23, Rheinstraße 39.
- Grashey Rudolf** (24. 6. 65), Dr. rer. nat., für Organische Chemie, wiss. Assistent am Institut für Organ. Chemie. M 19, Schlagintweitstraße 16 (6 53 09).
- Fröhlich Friedrich** (29. 7. 65), Dr. rer. nat., Staatl. Forschungs-Institut für angew. Mineralogie. 84 Regensburg, Kumpfmüllerstraße 2.
- Rembold Heinz** (29. 7. 65), Dr. rer. nat., für Biochemie. M 25, Wolfratshauser Straße 68 a.
- Goßner Konrad** (29. 7. 65), Dr. rer. nat., für Physikalische Chemie, wiss. Assistent am Institut für Physikalische Chemie. M 22, Oettingenstraße 12/III.
- Hartl Kurt** (29. 7. 65), Dr. rer. nat., für anorganische Chemie, Univ. Dozent am Institut für Anorganische Chemie. M 2, Meiserstr. 1.
- Zinsmeister Hans Dietmar** (17. 12. 65), Dr. rer. nat., für Botanik, 8 M-Pasing, Nimmerfallstraße 17.
- Weigel Friedrich** (17. 12. 65), Dr. rer. nat., für anorganische Chemie und Radiochemie, wiss. Assistent am Institut für Anorganische Chemie, M 19, Kemnatenstraße 39.
- Nachtigall Werner** (17. 12. 65), Dr. rer. nat., für Zoologie, M 2, Rheinbergerstraße 1.



### **Lehrbeauftragte:**

- Barthel K. Werner**, Dr. rer. nat., für Paläontologie und historische Geologie, Konservator. 808 Fürstenfeldbruck, Zugspitzstraße 14 — beurlaubt.
- Baumann Richard**, Dr. rer. nat., für numerische Mathematik. 8018 Gräfing bei München, Am Schönblick 4.
- Bodechtel Johann**, Dr. rer. nat., für Fotogeologie, Konservator an der Bayer. Staatssammlung für allgemeine und angewandte Geologie. M 19, Klugstraße 33.
- Brückner Robert**, Dr. rer. nat., für Versicherungsmathematik. Direktor. M 55, Ehrwalder Straße 85 (74 29 23).
- Bürger Karl**, Dr. rer. nat. habil., für Anorganische Chemie, Leiter des analytischen Laboratoriums des Werkes Gendorf der Farbwerke Hoechst A.G. 8263 Burghausen, Marktlerstraße 33 (340).
- Christians Hans**, Dr. phil. nat., für Wettervorhersage, Reg.-Direktor, Leiter des Wetteramtes München. 8035 Gauting, Schrimpfstr. 27 (53 01 23).
- Federle Reinhold**, Studienrat, für darstellende Geometrie. M 58, Markgrafenstraße 63.
- Groth Hans Günter**, Dr. rer. nat., für Astronomie, Observator der Universitäts-Sternwarte. M 27, Ebersberger Straße 22 (48 70 15).
- Härten Hasso**, Dr. phil., für Lebensversicherungsmathematik. M 8, Maria-Theresia-Straße 3a (F. Wohnung: 44 25 20; Büro: Bayerische Rückversicherung: 33 36 27).
- Heim Rudolf**, Studienprofessor, für Physik. M 54, Prochintalstraße 23 (54 15 99).
- Hirzebruch Ulrich**, Dr. rer. nat., für ein Spezialgebiet der Mathematik. 8033 Planegg, Bahnhofstraße 24.
- Jung Walter**, Dr. rer. nat., für Paläobotanik, Konservator. M 9, Lauensteinstraße 18.
- Kaudewitz Horst**, Dr. rer. nat., Oberstudienrat für Didaktik audiovisueller Unterrichtsmittel in der Biologie. M 27, Stuntzstr. 45/0 (48 36 66).
- Knies Wilhelm**, für Lebensmittelgesetzgebung, Ministerialdirigent und Leiter der Abteilung Gesundheits- und Veterinärwesen im Bayerischen Staatsministerium des Innern. Eglharting bei München, Forstweg 9 (22 85 11).

**Nickl Julius**, Dr. rer. nat., für Spezialgebiete der anorganischen Chemie, wiss. Assistent am Institut für Anorganische Chemie. Neu-keferloh bei München, Beethovenring 14.

**Scherpf Peter**, Dr. oec. publ., für Betriebsstatistik und betriebliche Steuerlehre, o. Professor für Betriebswirtschaft an der Staatswirtschaftl. Fakultät. M 23, Clemensstraße 8/III (33 31 24).

**Schlemmer Ferdinand**, Dr. phil., für spezielle Pharmazie, früher o. Prof. für Pharmazie und Direktor des Pharmazeutischen Instituts der Universität Straßburg. M 27, Maria-Theresia-Str. 28 (48 20 65).

**Sirtl Erhard**, Dr. rer. nat., für Anorganische Chemie. M 56, Schloßbauerstraße 5.

**Wacker Karl Heinz**, Dr. rer. oec., für Chemiewirtschaft, Geschäftsführer der Wacker-Chemie GmbH. München 22, Prinzregentenstraße 22 (2 29 91).

**Wüst Walter**, Dr. phil., für Allgemeine Ornithologie und Feldornithologie mit Exkursionen, Gymnasial-Professor. M 19, Hohenlohestraße 61 (5 16 33 32).

**Ziehr Heinz**, Dr. rer. nat., für Radiogeologie. 84 Regensburg, Hafnersteig 8.

# Wissenschaftliche Anstalten

## I.

1. **Bibliothek** (Universität) (F. 21 80 / 431) – Direktor:  
Hackelsperger Max, Dr. phil., Ober-Bibliotheksdirektor
2. **Mediz. Lesehalle der Universität, Beethovenplatz 1** (F. 53 22 17)  
Vorstand: Hackelsperger Max, Dr. phil., Direktor der Universitätsbibliothek

## II.

### A. Der Theologischen Fakultät

Hauptgebäude der Universität, Geschwister-Scholl-Platz 1, F. 21 80

1. **Seminar für biblische Exegese, Abteilung Altes Testament**  
(Zi. 250, Nebenst. 323)  
Prof. Dr. Vinzenz Ham p, Vorstand (s. Theol. Fak.)  
E c k e r Roman, Dr. theol., wissenschaftl. Assistent
2. **Seminar für biblische Exegese, Abteilung Neues Testament**  
(Zi. 250, Nebenst. 323)  
Prof. Dr. Otto K u s s, Vorstand (s. Theol. Fak.)  
H u ß Werner, Verwalter einer wissenschaftl. Assistentenstelle
3. **Seminar für Alte Kirchengeschichte und Patrologie**  
(Zi. 254, Nebenst. 318 und 320)  
Prof. Dr. Adolf Wilhelm Z i e g l e r, Vorstand (s. Theol. Fak.)  
G e s s e l Wilhelm, Dr. theol., wissenschaftl. Assistent
4. **Seminar für Mittlere und Neuere Kirchengeschichte**  
(Zi. 252, Nebenst. 320)  
Prof. Dr. Hermann T ü c h l e, Vorstand (s. Theol. Fak.)  
D e n z l e r Georg, Dr. theol., wiss. Assistent
5. **Seminar für Bayerische Kirchengeschichte, Amalienstr. 81 Rgb.**  
Prof. Dr. Georg S c h w a i g e r, Vorstand (s. Theol. Fak.)  
L e i d l August, Dr. theol., wiss. Assistent

6. Missionswissenschaftliches Seminar (Nebenst. 471)  
 Prof. Dr. Suso Brechter, Vorstand (s. Theol. Fak.)  
 Rudmann Remigius, Dr. theol., wissenschaftl. Assistent
7. Seminar für Systematische scholastische Philosophie  
 (Nebenst. 467)  
 Prof. D. Dr. Wilhelm Keilbach, Vorstand (s. Theol. Fak.)  
 Joerges Wolfgang, Verwalter einer wissenschaftl. Ass.-Stelle
8. Fundamentaltheologisches Seminar (Nebenst. 469/70)  
 Prof. Dr. Heinrich Fries, Vorstand (s. Theol. Fak.)  
 Finsterhölzl Johann, Verw. einer wissenschaftl. Ass.-Stelle
9. Dogmatisches Seminar (Nebenstr. 472)  
 Prof. Dr. Leo Scheffczyk, Vorstand (s. Theol. Fak.)  
 Beck Irene, Dr. theol., wissenschaftliche Assistentin  
 Grocholl Wolfgang, Verw. einer wissenschaftl. Ass.-Stelle
10. Moralth theologisches Seminar (Nebenst. 473/74)  
 Prof. D. Dr. Richard Egenter, Vorstand (s. Theol. Fak.)  
 Hürter Otto, Dr. med., wissenschaftl. Assistent
11. Seminar für Christliche Soziallehre und Allgemeine Religions-  
 soziologie (Nebenst. 475/76)  
 Prof. Dr. Joachim Giers, Vorstand (s. Theol. Fak.)  
 Hadersdorfer Rudolf, Verw. einer wissenschaftl. Ass.-Stelle  
 Gerbert Martin, Verwalter einer wissenschaftl. Ass.-Stelle
12. Kirchenrechtliches Seminar (Nebenst. 477/78)  
 Prof. D. Dr. Klaus Mörsdorf, Vorstand (s. Theol. Fak.)  
 Walf Knut, Dr. iur. can., wissenschaftlicher Assistent
13. Seminar für Liturgiewissenschaft und Pastoraltheologie  
 (Nebenst. 673/461)  
 Prof. D. Dr. Walter Dürig, Vorstand (s. Theol. Fak.)  
 Bartsch Elmar, Dr. theol., wissenschaftl. Assistent  
 Becker Hansjakob, Verwalter einer wissenschaftl. Ass.-Stelle
14. Seminar für Pädagogik, Katechetik und Homiletik  
 (Nebenst. 460 und 463)  
 Prof. Dr. Theoderich Kampmann, Vorstand (s. Theol. Fak.)  
 Langer Wolfgang, Verwalter einer wissenschaftl. Ass.-Stelle  
 Lange Günter, Verwalter einer wissenschaftl. Ass.-Stelle

15. Kanonistisches Institut (Nebenst. 482—484)  
 Prof. D. Dr. Klaus M ö r s d o r f, Vorstand (s. Theol. Fak.)  
 Stellvertretende Vorstände:  
 Prof. D. Dr. Karl W e i n z i e r l (s. Theol. Fak.)  
 Prof. Dr. Audomar S c h e u e r m a n n (s. Theol. Fak.)  
 D o s k o c i l Walter, Dr. theol., Dr. iur., Konservator  
 W e i t z e l Joseph, Lic. iur. can., wissenschaftlicher Assistent  
 U h r m a n n Johann, Lic. iur. can., wissenschaftlicher Assistent  
 S a i e r Oskar, Verwalter einer wissenschaftl. Ass.-Stelle
16. Grabmann-Institut zur Erforschung der mittelalterlichen Philosophie und Theologie (Nebenst. 479—481)  
 Prof. Dr. Werner Rainer D e t t l o f f, Vorstand (s. Theol. Fak.)  
 H e i n z m a n n Richard, Dr. theol., Konservator  
 S c h m i t z - V a l c k e n b e r g Georg, Lic. theol., wiss. Ass.
17. Institut für Ökumenische Theologie (Nebenst. 82 71 / 72)  
 Amalienstraße 73/II  
 Prof. Dr. Heinrich F r i e s, Vorstand (s. Theol. Fak.)  
 B r o s s e d e r Johannes, Verw. einer wissenschaftl. Ass.-Stelle
18. Religionspädagogisches Institut (Nebenst. 460/463)  
 Prof. Dr. Theoderich K a m p m a n n, Vorstand (s. Theol. Fak.)  
 Z e n n e r Alois, Verwalter einer wissenschaftl. Ass.-Stelle

## B. Der Juristischen Fakultät

Neues Seminargebäude, Prof.-Huber-Platz 2, F. 21 80

1. Leopold-Wenger-Institut für antike Rechtsgeschichte und Papyrusforschung (Nebenstelle 710)  
 Prof. Dr. Wolfgang K u n k e l, Vorstand (s. Jur. Fak.)  
 Prof. Dr. Herbert P e t s c h o w, Vorstand (s. Jur. Fak.)  
 Prof. Dr. Erich G e r n e r, Vorstand (s. Jur. Fak.)
2. Institut für bayerische und deutsche Rechtsgeschichte (Nebenstelle 714)  
 Prof. Dr. Hermann K r a u s e, Vorstand (s. Jur. Fak.)  
 Prof. Dr. Sten G a g n é r, Vorstand (s. Jur. Fak.)

3. Juristisches Seminar (Nebenstelle 728)  
Prof. Dr. Karl L a r e n z , Vorstand (s. Jur. Fak.)  
Prof. Dr. Rudolf P o h l e , Vorstand (s. Jur. Fak.)  
Prof. Dr. Gotthard P a u l u s , Vorstand (s. Jur. Fak.)
4. Institut für Erneuerung des Bürgerlichen Rechts (Nebenstelle 728)  
Prof. Dr. Karl L a r e n z , Vorstand (s. Jur. Fak.)  
Prof. Dr. Rudolf P o h l e , Vorstand (s. Jur. Fak.)  
Prof. Dr. Gotthard P a u l u s , Vorstand (s. Jur. Fak.)
5. Institut für Handels- und Industrierecht (Nebenstelle 733)  
Prof. Dr. Rolf D i e t z , Vorstand (s. Jur. Fak.)  
Prof. Dr. Ernst S t e i n d o r f f , Vorstand (s. Jur. Fak.)
6. Institut für Arbeits- und Wirtschaftsrecht (Nebenstelle 733)  
Prof. Dr. Rolf D i e t z , Vorstand (s. Jur. Fak.)
7. Institut für europäisches und internationales Wirtschaftsrecht  
(M 13, Franz-Joseph-Straße 10/III, Nebenstelle 82 67)  
Prof. Dr. Ernst S t e i n d o r f f , Vorstand (s. Jur. Fak.)
8. Institut für Strafrechtswissenschaften und Jugendrecht  
(Nebenstelle 736)  
Prof. Dr. Reinhart M a u r a c h , Vorstand (s. Jur. Fak.)  
Prof. Dr. Paul B o c k e l m a n n , Vorstand (s. Jur. Fak.)
9. Institut für Kriminologie (Nebenstelle 781)  
Prof. Dr. Paul B o c k e l m a n n , Vorstand (s. Jur. Fak.)  
Prof. Dr. Reinhart M a u r a c h , Vorstand (s. Jur. Fak.)
10. Institut für Politik und Öffentliches Recht (Nebenstelle 725)  
Prof. Dr. Theodor M a u n z , Vorstand (s. Jur. Fak.)  
Prof. Dr. Hans S p a n n e r , Vorstand (s. Jur. Fak.)  
Prof. Dr. Siegfried G r u n d m a n n , Vorstand (s. Jur. Fak.)  
Prof. Dr. Peter L e r c h e , Vorstand (s. Jur. Fak.)
11. Institut für Öffentliches Wirtschafts- und Steuerrecht  
(Nebenstelle 729)  
Prof. Dr. Hans S p a n n e r , Vorstand (s. Jur. Fak.)
12. Institut für Kirchenrecht und kirchliche Rechtsgeschichte  
(Nebenstelle 737)  
Prof. Dr. Siegfried G r u n d m a n n , Vorstand (s. Jur. Fak.)

13. Institut für Völkerrecht, Rechts- und Staatsphilosophie  
(Nebenstelle 742)  
Prof. Dr. Friedrich B e r b e r , Vorstand (s. Jur. Fak.)
14. Institut für Rechtsphilosophie (Nebenstelle 735)  
Prof. Dr. Karl E n g i s c h , Vorstand (s. Jur. Fak.)
15. Institut für Rechtsvergleichung (Nebenstelle 722)  
Prof. Dr. Eugen U l m e r , Vorstand (s. Jur. Fak.)  
Prof. Dr. Murad F e r i d , Vorstand (s. Jur. Fak.)  
Prof. Dr. Werner L o r e n z , Vorstand (s. Jur. Fak.)
16. Institut für Ausländisches und Internationales Patent-, Urheber-  
und Markenrecht (Deutsches Patentamt), Zweibrückenstraße 12  
(F. 22 94 51)  
Prof. Dr. Eugen U l m e r , Vorstand (s. Jur. Fak.)  
Prof. Dr. Friedrich-Karl B e i e r

Wissenschaftliche Assistenten und Verwalter von wissenschaftl.  
Assistentenstellen der F a k u l t ä t :

Dr. Jürgen B a u r  
Diederich B e h r e n d  
Wolfgang B l o m e y e r  
Dr. Dieter B l u m e n w i t z  
Walter B r ö c k e r  
Günter B r o m b e r g e r  
Dr. Herbert B u c h n e r  
Dr. Claus Wilhelm C a n a r i s  
Dr. Hans-Ullrich G a l l w a s  
Dr. Günter G r a s m a n n (beurlaubt)  
Dr. Helmut G ü n t e r  
Klaus H e i m a n n  
Karl K a i s e r  
Wolfgang K n i e s  
Dr. Rudolf K r a ß e r  
Dr. Detlef K r a u ß  
Dr. Dieter L e i p o l d  
Dr. Christoph L i n k (beurlaubt)  
Dr. Dieter L o r e n z  
Dr. Joachim M a i w a l d  
Dr. Knut N ö r r

Wolfgang Ohndorf  
 Eberhard von Olshausen  
 Hans Peter Pecher  
 Christian Graf von Pestalozza  
 Dr. Bernhard Pfister  
 Jürgen Pröls  
 Albrecht Randelzhofer  
 Dr. Reinhard Richardi (beurlaubt)  
 Dr. Hans-Albert Rupprecht  
 Dr. Hendrik Rust  
 Thomas Scheuermann  
 Dr. Hans Schlosser  
 Hans Peter Schmitt  
 Dr. Friedrich-Christian Schroeder  
 Dr. Ekkehard Schumann (beurlaubt)  
 Theo Schwarz  
 Walter Seitz  
 Dr. Dieter Simon  
 Dr. Hartmut Söhn  
 Dr. Hans Jürgen Sonnenberger  
 Dr. Alois Streich  
 Dr. Gerhard Tröger  
 Dr. Uwe Wesel  
 Dr. Heinz Zipf

### C. Der Staatswirtschaftlichen Fakultät

Seminargebäude, Ludwigstraße 28, F. 21 80

#### 1. Staatswirtschaftliches Seminar (Zi. 111, Nebenst. 225)

Prof. Dr. Dr. Friedrich Lütge Prof. Dr. Bernhard Pfister Prof. Dr. Dr. h. c. Erich Preiser Prof. Dr. Hans Möller	}	Vorstände (s. Staatsw. Fak.)
Dr. Anton Konrad Dr. Albert Jeck Dr. Hans Fecher Dr. Friedrich Geigant Dr. Carl Günter Schöpf		



2. Volkswirtschaftliches Institut (Zi. 111, Nebenst. 225)
 

Prof. Dr. Dr. Friedrich Lütge Prof. Dr. Bernhard Pfister Prof. Dr. Dr. h. c. Erich Preiser Prof. Dr. Hans Möller Dr. Horst Westphal Dr. Eckart Schremmer Dipl.-Volksw. Gerhard Huber Dipl.-Volksw. Rosemarie Schnappinger Dipl.-Volksw. Heinz Schelle	}	Vorstände (s. Staatsw. Fak.)
-------------------------------------------------------------------------------------------------------------------------------------------------------------------------------------------------------------------------------------------------------------------------------	---	------------------------------
  
3. Institut für internationale Wirtschaftsbeziehungen  
 (Zi. 222, Nebenst. 446)
 

Prof. Dr. Hans Möller, Vorstand (s. Staatsw. Fak.)  
 Dr. Hans Joachim Heinemann (beurlaubt)  
 Dipl.-Volksw. Franz Holzheu  
 Dipl.-Volksw. Richard Hauser  
 Dipl.-Volksw. Albrecht Müller
  
4. Institut für Finanzwissenschaft (Ludwigstraße 28, Nebenst. 246)
 

N. N., Vorstand (s. Staatsw. Fak.)  
 Dipl.-Volksw. Erdmute Sommer
  
5. Institut für Versicherungswissenschaft  
 (Ludwigstraße 33/III, Nebenst. 748)
 

Prof. Dr. Werner Mahr  
 Dipl.-Kfm. Götz von Gößler  
 Dipl.-Volksw. Roland Eisen
  
6. Institut für Sozial- und Wirtschaftsgeschichte  
 (Ludwigstraße 33/IV, Nebenst. 229)
 

Prof. Dr. Dr. Friedrich Lütge, Vorstand (s. Staatsw. Fak.)  
 Dipl.-Volksw. Helga Niehaus
  
7. Wirtschaftsgeographisches Institut  
 (Ludwigstraße 28, Zi. 123, Nebenst. 231)
 

Prof. Dr. Karl Ruppert, Vorstand (s. Staatsw. Fak.)  
 em. o. Prof. Dr. Erich Thiel

- Dr. Rudolf Hellmeier  
 Dr. Alfred Opitz  
 Dipl.-Kfm. Wolf-Dieter Bopst  
 Dipl.-Geogr. Heinz-Dieter Landmann  
 Dipl.-Kfm. Ludwig Schätzl  
 Dipl.-Kfm. Gerhard Thürauf
8. Seminar für Wirtschaft und Gesellschaft Ost-Europas  
 (Akademiestraße 1/II, Nebenst. 278, 249, 279)  
 Prof. Dr. Hans Raupach, Vorstand (s. Staatsw. Fak.)  
 Dr. Dietmar Keese M. A.  
 Dr. Werner Gumpel
9. Seminar für Wirtschaft und Gesellschaft Südosteuropas  
 (Akademiestraße 1/III, Nebenst. 519, 217, 82 32)  
 Prof. Dr. Hermann Gross, Vorstand (s. Staatsw. Fak.)  
 Dr. Jens Meier
10. Soziologisches Institut (Konradstraße 6/III/IV, F. 21 80,  
 Sekretariat: Nebenst. 442; Bibliothek: Nebenst. 241)  
 Prof. Dr. Emerich Francis (Nebenst. 441) } Vorstände  
 Prof. Dr. Karl Martin Bolte (Nebenst. 406) } (s. Staatsw. Fak.)  
 Prof. Dr. Johannes Winckelmann, Leiter des Max-Weber-  
 Archivs (Nebenst. 251)  
 Dr. Friedhelm Neidhardt  
 Dr. Walter Bühl  
 Dipl.-Soz. Paul Kellermann  
 Dipl.-Kfm. Herbert Fischer  
 Dipl.-Soz. Horst Holzer  
 Katrin Aschenbrenner M. A.  
 Franz Pappi
11. Institut für Politische Wissenschaft (Konradstraße 6/I/II,  
 F. 21 80, Nebenstellen 454, 404, 443, 447)  
 Prof. Dr. Eric Voegelin } Vorstände (s. Staatsw. Fak.)  
 Prof. Dr. Hans Maier }  
 Dr. Jürgen Gebhardt, Associate Professor  
 Dr. phil. Peter Weber-Schäfer  
 Dr. phil. Theo Stammen (beurlaubt)  
 Manfred Henningsen  
 Dr. jur. Ulrich Matz

Peter Opitz  
 Peter Leuschner  
 Dr. jur. utr. Heinz Laufer  
 Dr. phil. Arno Baruzzi } wiss. Mitarbeiter

12. Institut für Statistik und ihre Anwendungen in den Wirtschafts- und Sozialwissenschaften (Ludwigstraße 28, Zi. 101, 102, 103, 104, 104a, 105, F. 21 80, Nebenst. 233)

Prof. Dr. Hans Kellerer, Vorstand (s. Staatsw. Fak.)  
 Prof. Dr. Eberhard Fels, Vorstand  
 Dr. Josef Bley Müller, Priv.-Dozent (s. Staatsw. Fak.)  
 Dipl.-Volksw. Klaus Höher  
 Dipl.-Handelslehrer Eberhard Schleich  
 Dipl.-Math. Horst Stenger

13. Seminar für Spezialgebiete der Statistik (Ludwigstraße 33/0, F. 21 80 / 82 25)

Prof. Dr. Eberhard Fels, Vorstand (s. Staatsw. Fak.)  
 Dipl.-Volkswirt Peter Tafel, Assistent

14. Betriebswirtschaftliches Institut (Ludwigstr. 28, F. 21 80 / 238)

Prof. Dr. Otto Hintner	} Vorstände (s. Staatsw. Fak.)
Prof. Dr. Edmund Heinen	
Prof. Dr. Robert Nieschlag	
Prof. Dr. Peter Scherpf	
Prof. Dr. Louis Perridon	
Dipl.-Hdl. Edith Walter	

15. Seminar für Bankwirtschaft (Nebenst. 238)

Prof. Dr. Otto Hintner, Leiter  
 Dr. Gerhard Mann, Priv.-Dozent (s. Staatsw. Fak.)  
 Dipl.-Kfm. Hans-Dietrich Winkhaus  
 Dipl.-Kfm. Dieter Münker

16. Seminar für Revisions- und Treuhandwesen (Nebenst. 238)

Prof. Dr. Otto Hintner, Leiter  
 Dr. Anton Heigl  
 Dipl.-Kfm. Rolf Brand  
 Dipl.-Kfm. Urban Dörner  
 Dipl.-Kfm. J. Heinr. v. Stein

17. Seminar für betriebswirtschaftliche Steuerlehre (Nebenst. 267)  
Prof. Dr. Peter Scherpf  
Dr. Lutz Fischer  
Dipl.-Kfm. Martin Hatz  
Dipl.-Kfm. Edgar Herzer  
Dipl.-Kfm. Wolfgang Lekies
18. Institut für Industrieforschung und betriebliches Rechnungswesen  
(Nebenst. 252)  
Prof. Dr. Edmund Heinen, Vorstand  
Dr. Dietrich Börner  
Dr. Heribert Meffert  
Dr. Werner Kirsch  
Dr. Peter Vischer  
Dipl.-Kfm. Klaus Faeßler  
Dipl.-Kfm. Richard Brendle
19. Seminar für Absatzwirtschaft (Nebenst. 448)  
Prof. Dr. Robert Nieschlag, Leiter  
Dipl.-Kfm. Gerhard Bartels  
Dipl.-Kfm. Erwin Dichtl  
Dipl.-Kfm. Frank Staudacher
20. Seminar für Werbung und Marktforschung (Nebenst. 448)  
Prof. Dr. Robert Nieschlag, Leiter  
Dipl.-Kfm. Hans Hörschgen  
Dipl.-Kfm. Franz Schnellinger
21. Seminar für betriebliche Sozialpraxis  
(Ludwigstraße 28, Nebenst. 243)  
Prof. Dr. Guido Fischer, Vorstand (s. Staatsw. Fak.)  
Dr. Eduard Gaugler  
Dipl.-Kfm. Kurt Maier  
Dipl.-Kfm. Rolf Wunderer
22. Institut für Vergleichende Betriebswirtschaftslehre und die Lehre  
von den öffentlichen Betrieben, (Akademiestraße 1/IV, Neben-  
stelle 8284)  
Prof. Dr. Louis Perridon, Vorstand  
Dipl.-Kfm. Werner Borrmann  
Dipl.-Kfm. Dieter Höfele  
Dipl.-Kfm. Wolfgang Staehle

23. Institut für Wirtschafts- und Sozialpädagogik  
(Akademiestraße 1/0, Nebenst. 262)  
N. N., Vorstand (s. Staatsw. Fak.)  
N. N. Assistent  
N. N. Assistent
  
24. Forstliche Forschungsanstalt, München, Amalienstraße 52  
Obmann: Prof. Dr. F. B a c k m u n d (s. Staatsw. Fak.)  
Geschäftsstelle für gemeinsame Angelegenheiten der nachstehend  
unter 25.—35. aufgeführten Institute. (F. 21 80, Nebenst. 81 11)  
R a u c h e n b e r g e r, Oberreg.-Forstrat, Geschäftsführer  
Die Institute der Forstlichen Forschungsanstalt sind zu erreichen  
über die Sammelnummer der Universität 21 80 und den angege-  
benen Nebenstellen.
  
25. Meteorologisches Institut (Nebenst. 81 48, 81 52)  
Prof. Dr. Fritz M ö l l e r, Vorstand (s. Naturw. Fak.)  
Dr. Albert B a u m g a r t n e r, Oberkonservator  
Lorenz K l e m m e r, Forstassessor  
(verbunden mit dem Meteorologischen Institut der Naturw.  
Fakultät, s. dort)
  
26. Institut für Bodenkunde und Standortlehre (Nebenst. 81 15)  
Prof. Dr. Willi L a a t s c h, Vorstand (s. Staatsw. Fak.)  
Dr. Jürgen W e h r m a n n, apl. Prof., z. Zt. beurlaubt  
Dr. Heinz Z ö t t l, apl. Prof., z. Zt. beurlaubt (s. Staatsw. Fak.)  
Dr. Rudolf H ü s e r  
Wolfgang Z e c h  
Dr. Karl K r e u t z e r, Forstrat  
Dr. Karl Eugen R e h f u e s s, Forstmeister
  
27. Forstbotanisches Institut (Nebenst. 8124)  
N. N., Vorstand (s. Staatsw. Fak.)  
Dr. Josef J u n g, Oberkonservator, Priv.-Dozent (s. Staatsw. Fak.)  
Dr. Werner K o c h, wiss. Assistent  
Bernd B e c k e r, Dipl.-Forstwirt
  
28. Institut für angewandte Zoologie (Nebenst. 8165)  
N. N., Vorstand (s. Staatsw. Fak.)  
Dr. Wolfgang S c h w e n k e, Priv.-Dozent (s. Staatsw. Fak.)  
Dr. Max P o s t n e r

Dr. Otto Henze, Oberforstmeister  
Josef Reindl, Forstassessor  
Anton Krump, Priv.-Forstmeister

29. Institut für Forstpolitik und Forstliche Betriebswirtschaftslehre  
(Nebenst. 8137)

Prof. Dr. Julius Speer, Vorstand (s. Staatsw. Fak.)  
Dr. Werner Kroth, Forstmeister, Priv.-Dozent  
Franz Bichlmaier, Forstmeister, wiss. Assistent  
N. N., wiss. Assistent

30. Institut für Waldbau (Nebenst. 8160)

Prof. Dr. Dr. Dr. h. c. Josef Nikolaus Köstler, Vorstand  
(s. Staatsw. Fak.)  
Dr. Hans Bibelriether, Forstmeister, wiss. Assistent  
Alois Finsterer, Forstmeister, wiss. Ass.  
Hubert Zierl, Forstassessor, wiss. Assistent

31. Institut für Holzkunde und Forstnutzung (Nebenst. 8145)

Prof. Dr. Hubert Freiherr von Pechmann, Vorstand  
(s. Staatsw. Fak.)  
Dr. Hertha Frein von Aufseß, Dipl.-Forstw., wiss. Ass.  
Dr. Horst Courtois, Dipl.-Forst.-Ing., wiss. Assistent  
Dr. Johannes Timinger, Forstassessor, wiss. Assistent

32. Institut für Forstliche Ertragskunde (Nebenst. 8120)

Prof. Dr. Ernst Assmann, Vorstand (s. Staatsw. Fak.)  
Dr. Reinhard Kennel, Forstmeister, wiss. Assistent  
Dr. Friedrich Franz, Forst-Ing., wiss. Assistent  
Anton Schmidt, Forstmeister, wiss. Assistent

33. Institut für Forstsamenkunde und Pflanzenzüchtung  
(zugleich amtliche Samenprüfstelle) (Nebenst. 8130)

Prof. Dr. Ernst Rohmeder, Vorstand (s. Staatsw. Fak.)  
Dr. Alexander v. Schönborn, Forstmeister, Priv.-Dozent  
(s. Staatsw. Fak.)  
Dr. Elisabeth Holzhammer, wiss. Assistentin  
Dr. Eberhard Weber, Forstmeister, wiss. Assistent  
Joachim Bachler, Forstassessor, wiss. Assistent

34. Institut für Jagdkunde (Nebenst. 8142)

Prof. Dr. Fritz Ernst, Vorstand (s. Staatsw. Fak.)

35. Institut für Forstvermessung und Walderschließung  
(Nebenst. 8142)  
Prof. Dr. Fritz Backmund, Vorstand (s. Staatsw. Fak.)  
Rainer Stitzinger, Forstassessor, wiss. Assistent
36. Institut für Holzforschung und Holztechnik  
(Winzererstraße 45, F. 30 30 13)  
Prof. Dr. Franz Kollmann (s. Staatsw. Fak.)  
Dr. rer. nat. Eberhard Schmidt  
Dr. rer. nat. Adolf Schneider  
Dr. rer. nat. Reinwald Teichgräber  
Dr.-Ing. Max Kufner  
Dr. rer. nat. Dietrich Fengel  
Dipl.-Ing. Georg Böhner  
Dipl.-Ing. Horst Schneider  
Dipl.-Ing. Peter Topf

## D. Der Medizinischen Fakultät

### I. Theoretische Anstalten

1. Anatomische Anstalt, Pettenkoferstraße 11, F. 53 40 84, 53 21 53, 53 22 59)  
Prof. Dr. Titus v. Lanz, komm. Direktor (s. Med. Fak.)
2. Institut für Histologie und experimentelle Biologie (F. 53 40 84)  
Prof. Dr. Rudolf Bachmann, Direktor (s. Med. Fak.) (53 42 69)  
Prof. Dr. Josef Wallraff, Konservator (s. Med. Fak.)  
Prof. Dr. Rudolf Wetzstein (s. Med. Fak.)  
Schmidt Walter, Dr. med., wiss. Oberassistent (s. Med. Fak.)  
Stanka Peter, Dr. med., wiss. Assistent
3. Anatomisches Institut (F. 53 40 84)  
Prof. Dr. Titus v. Lanz, komm. Direktor (53 44 54), (s. Med. Fak.)  
Prof. Dr. Paul Dziallas (s. Med. Fak.)  
Prof. Dr. Anton Mayet, Konservator (s. Med. Fak.)  
Prof. Dr. Johannes Lang, Konservator (s. Med. Fak.)  
Prof. Dr. Emmi-Chr. Dingle, wiss. Assistentin (s. Med. Fak.)  
Prokscha Gunter, Dr. med., wiss. Assistent

4. Physiologisches Institut (Pettenkoferstraße 12, F. 55 34 87)
 

Prof. Dr. Kurt K r a m e r , Direktor (s. Med. Fak.)  
 Prof. Dr. Ewald K ä p a l (s. Med. Fak.) — beurlaubt —  
 Prof. Dr. Hans-Peter K o e p c h e n (s. Med. Fak.)  
 D e e t j e n Peter, Dr. med. (s. Med. Fak.)  
 T h u r a u Klaus, Dr. med. (s. Med. Fak.)  
 t e n B r u g g e n c a t e Gerrit, Dr. med., wiss. Assistent  
 H e i n i c h Lothar, Dipl.-Physiker, Konservator  
 D o u t h e i l Ulrich, Dr. med., wiss. Assistent
5. Physiologisch-chemisches Institut (Goethestraße 33, F 59 43 21)
 

Prof. Dr. rer. nat., Dr. med. h. c. Theodor B ü c h e r , Direktor  
 (s. Med. Fak.)  
 Prof. Dr.-Ing. Dr. med. Helmut N i e m e r (s. Med. Fak.)  
 P e t t e Dirk, Dr. med., Konservator  
 M e y e r Erich, Dr. med., wiss. Assistent (s. Med. Fak.)  
 S c h o t t Albrecht, Dr. phil., Konservator  
 K r e j c i Kaj, Dr. med., wiss. Assistent  
 S c h o l z Roland, Dr. med., wiss. Assistent  
 B r a u s e r Bolko, Dr. med., wiss. Assistent  
 M a r t i n Brigitte, Dr. rer. nat., wiss. Assistentin  
 B r o n s e r t Ute, Dr. med., wiss. Assistentin  
 G ö h r i n g Irmgard, Dr. med., wiss. Assistentin  
 P a t a t Ursula, Dr. rer. nat., wiss. Assistentin
6. Pathologisches Institut (Thalkirchner Str. 36, F. 55 52 65, 55 52 66)
 

Prof. Dr. Walter B ü n g e l e r , Direktor (s. Med. Fak.)  
 Prof. Dr. Fritz M i l l e r , Leiter der Elektronenmikroskopischen  
 Abteilung (s. Med. Fak.) (F. 59 42 08)  
 Prof. Dr. Otto S t o c h d o r p h , Leiter d. Neuropathol. Abtlg.  
 (s. Med. Fak.)  
 Prof. Dr. Max E d e r , Konservator (s. Med. Fak.)  
**Prof. Dr. Axel G e o r g i i** , (s. Med. Fak.)  
 B a y e r l e Hans, Dr. phil., Dr. med., Konservator  
 S c h a u e r Alfred, Dr. med., wiss. Assistent (s. Med. Fak.)  
 R a b e s Hartmut, Dr. med., wiss. Assistent (s. Med. Fak.)  
 S c h u r y Gernot, Dr. med., wiss. Assistent  
 G r o t e Karl Heinrich, Dr.med., wiss. Assistent  
 R e c k Rüdiger, Dr. med., wiss. Assistent
7. Pharmakologisches Institut (Nußbaumstraße 26, F. 53 91 51)
 

Prof. Dr. Manfred K i e s e , Direktor (s. Med. Fak.)  
 Prof. Dr. Melchior R e i t e r , Konservator (s. Med. Fak.)



Prof. Dr. Wolfgang Felix, wiss. Assistent (s. Med. Fak.)  
 Kurz Hermann, Dr. med., wiss. Oberassistent (s. Med. Fak.)  
 Lange Gerhard, Dr. med., wiss. Assistent (s. Med. Fak.)  
 Renner Gerhard, Dr. rer. nat., Konservator  
 Hertle Hildegard, Dr. med., wiss. Assistentin  
 v. Jagow Rosemarie, Dr. med., wiss. Assistentin  
 Wiedemann Ingrid, Dr. rer. nat., wiss. Assistentin  
 Hlavik a Peter, Dr. med., wiss. Assistent  
 Schlaeger Rolf Thomas, Dr. med., wiss. Assistent

8. Max v. Pettenkofer-Institut für Hygiene und Med. Mikrobiologie  
 (Pettenkoferstraße 9a, F. 53 93 21)

Prof. Dr. phil. nat., Dr. med. Hermann Eyer, Direktor  
 (s. Med. Fak.)  
 Prof. Dr. Götz Linzenmeier, Oberarzt (s. Med. Fak.)  
 Schierz Günther, Dr. med., wiss. Assistent  
 Metz Hans, Dr. med., wiss. Assistent  
 Bauernfeind Adolf, Dr. rer. nat., wiss. Assistent  
 Gundacker Walburga, Dr. rer. nat., wiss. Assistentin  
 Teuber Michael, Dr. rer. nat., wiss. Assistent  
 Becker t Johannes, Dr. med., wiss. Assistent  
 Adam Dieter, Dr. med., wiss. Assistent  
 Kettlitz Helga, Dr. med., wiss. Assistentin

9. Balneologisches Institut bei der Universität München, Medizinische und klimatologische Abteilung\*) (München 55, Martinsriederstraße 17, F. 74 38 24)

Prof. Dr. Hans v. Braunbehrens, Vorstand (s. Med. Fak.)  
 Schnelle Kurt-Werner, Dr. med., Reg.-Obermedizinalrat  
 Dirnagl Karl, Dipl.-Phys., Ober-Konservator (s. Med. Fak.)  
 Drexel Heinrich, Dr. med., Assistent (s. Med. Fak.)  
 (Chem. Abteilung — s. Naturw. Fak.)

10. Strahlenbiologisches Institut der Universität München (Bavariaring 19, F. 53 03 40)

Prof. Dr. Otto Hug, Direktor (s. Med. Fak.)

11. Institut für Gerichtliche und Versicherungs-Medizin (Frauenlobstraße 7, F. 55 48 30)

Prof. Dr. Wolfgang Laves, Direktor (s. Med. Fak.)  
 Prof. Dr. Wolfgang Spann, (s. Med. Fak.)  
 Prof. Dr. Johann Jungwirth, wiss. Assistent (s. Med. Fak.)

- Hirth Ludwig, Dr. med., wiss. Assistent  
 Liebhardt Erich, Dr. med., wiss. Assistent
12. Institut für Geschichte der Medizin (Lessingstraße 2, F. 53 22 96)  
 Prof. Dr. Werner Leibbrand, k. Direktor (s. Med. Fak.)  
 Leibbrand-Wettley Annemarie, Dr. med., wiss.  
 Assistentin (s. Med. Fak.)
13. Institut für Infektions- und Tropenmedizin (Am Neudeck 1,  
 Mariahilfsplatz, F. 22 18 17)  
 Prof Dr. Albert Herrlich, Vorstand (s. Med. Fak. und  
 Tierärztl. Fak.)  
 Vanek Ernst, Dr. med., wiss. Assistent  
 Krampitz Heinz, Dr. med., wiss. Assistent
14. Institut für Prophylaxe der Kreislaufkrankheiten bei der  
 Universität München (Pettenkoferstraße 9, F. 53 93 31)  
 Prof. Dr. Gustav Schimert, Vorstand (s. Med. Fak.)  
 Schimmeler Wilhelm, Dr. med., wiss. Rat, Konservator  
 (s. Med. Fak.)  
 Schwalb Hans, Dr. med., Konservator  
 Eberl Josef, Dr. med., wiss. Assistent
15. Deutsche Forschungsanstalt für Psychiatrie (Max-Planck-Institut)  
 (Kraepelinstraße 2, F. 33 80 21)  
 Prof. Dr. Gerd Peters, geschäftsf. Direktor und Direktor des  
 Theoretischen Instituts (s. Med. Fak.)  
 Prof. Dr. Detlev Plog, Direktor des Klinischen Instituts  
 u. Leiter der Abteilung für Verhaltensforschung (s. Med. Fak.)  
 Dr. Bregelman J. C., Leiter der Abtlg. für Psychologie  
 Dr. Creutzfeldt Otto, Priv.-Doz., Leiter der Abtlg. für  
 experim. u. klin. Neurophysiologie (s. Med. Fak.)  
 Dr. Dr. Hager Hermann, Priv.-Doz., Leiter der Forschungsgruppe  
 für Neurozytologie (s. Med. Fak.)  
 Dr. Herz Albert, Priv.-Doz., wiss. Assistent (s. Med. Fak.)  
 Prof. Dr. Horst Jatzkewitz, Leiter der Abtlg. für Biochemie  
 (s. Med. Fak.)  
 Prof. Dr. Dr. W. Scholz, wiss. Mitglied (s. Med. Fak.)  
 Dr. Dr. Stamm Dankwart, Leiter der Abtlg. für klin. Chemie  
 Dr. Unterharnscheidt Friedrich, Priv.-Doz., wiss. Assist.  
 Dr. Bleek Gertrud, wiss. Assistentin  
 Dr. Blinzinger Karlheinz, wiss. Assistent

Dr. Castell Rolf, wiss. Assistent  
 Dr. v. Cranach Mario, wiss. Assistent  
 Dr. Dilling Horst, wiss. Assistent  
 Dr. Feuerlein Wilhelm, wiss. Assistent  
 Dr. Gottwald Peter, wiss. Assistent  
 Dr. Grusche Anselm, wiss. Assistent  
 Hopf Sigrid, Dipl.-Psychol., wiss. Assistentin  
 Dr. Kreutzberg Georg, wiss. Assistent  
 Dr. Lenard Hans-Gerd, wiss. Assistent  
 Dr. Matussek Norbert, wiss. Assistent  
 Dr. Maurus Manfred, wiss. Assistent  
 Dr. Mayer Ernst Th., wiss. Assistent  
 Dr. Mehl Ehrenfried, wiss. Assistent  
 Dr. Mehraein Parviz, wiss. Assistent  
 Dr. Minauf Margarete, wiss. Assistentin  
 Dr. Mombour Werner, wiss. Assistent  
 Dr. Novoczek Gisbert, wiss. Assistent  
 Dr. Ritschl Anselm, wiss. Assistent  
 Dr. Straschill Max, wiss. Assistent  
 Dr. Strian Friedrich, wiss. Assistent  
 Dr. Winter Peter, wiss. Assistent  
 Dr. Zang Klaus-Dieter, wiss. Assistent  
 Dr. Zerbin-Rüdin Edith, wiss. Assistentin  
 Prof. Dr. med., Dr. phil., Paul Matussek, Leiter der Forschungs-  
 stelle für Psychopathologie und Psychotherapie  
 Dr. Barth Ludwig, wiss. Assistent  
 Dr. Halbach Gert, Dipl.-Psychol., wiss. Assistent  
 Dr. Neumann Charlotte, wiss. Assistentin  
 Dr. Pohlmeier Hermann, wiss. Assistent

## II. Kliniken und Polikliniken

16. I. Medizinische Klinik (Ziemssenstraße 1 a, F. 53 99 11)
  - Prof. Dr. Herbert Schwegk, Direktor (s. Med. Fak.)
  - Prof. Dr. Rudolf Marx (s. Med. Fak.)
  - Prof. Dr. Walter Stich, Oberarzt (s. Med. Fak.) — beurlaubt —
  - Prof. Dr. Werner Lang, Oberassistent (s. Med. Fak.)
  - Prof. Dr. Gerhard Riecker, wiss. Oberassistent (s. Med. Fak.)
  - Karl Josef, Dr. med., wiss. Oberassistent (s. Med. Fak.)
  - Knedel Maximilian, Dr. med., wiss. Assistent (s. Med. Fak.)
  - Jahrmärker Hans, Dr. med., wiss. Oberassistent (s. Med. Fak.)
  - Ehrhart Hans, Dr. med., wiss. Assistent (s. Med. Fak.)

Karpati Alexander, Dr. med., Konservator  
 Karl Marie Luise, Dr. med., wiss. Assistentin  
 Koczorek Karlheinz, Dr. med., wiss. Assistent  
 Burkhardt Rolf, Dr. med., wiss. Assistent  
 Eisenburg Josef, Dr. med., wiss. Assistent  
 Göldel Ludwig, Dr. med., wiss. Assistent  
 Edel Heinz-Horst, Dr. med., wiss. Assistent  
 Heuer Karl, Dr. med., wiss. Assistent  
 v. Bubnoff Manfred, Dr. med., wiss. Assistent  
 Greß Eleonore, Dr. med., wiss. Assistentin  
 Krimmann Paula, Dr. med., wiss. Assistentin  
 Eigler Jochen, Dr. med., wiss. Assistent  
 Gurland Hans-Jürgen, Dr. med., wiss. Assistent  
 Renner Eckehard, Dr. med., wiss. Assistent  
 Avenhaus Heinrich, Dr. med., wiss. Assistent  
 Schmidt Sieglinde, Dr. med., wiss. Assistentin  
 Doppelstein Hendrik, Dr. med., wiss. Assistent  
 Fick Klaus, Dr. med., wiss. Assistent  
 Altmeyer Bernd, Dr. med., wiss. Assistent  
 Reimann Reinhold, Dr. med., wiss. Assistent  
 Grohmann Horst, Dr. med., wiss. Assistent  
 Bolte Heinz-Dietrich, Dr. med., wiss. Assistent  
 Raith Ludwig, Dr. med., wiss. Assistent  
 Müller Rainer, Dr. med., wiss. Assistent  
 Herz Guenther, Dr. med., wiss. Assistent  
 Schwandt Peter, Dr. med., wiss. Assistent  
 Hauffe Christa Maria, Dr. med., wiss. Assistentin

17. II. Medizinische Klinik (Ziemssenstraße 1, F. 53 99 11)  
 Prof. Dr. med., Dr. phil. Gustav Bodechtel, Direktor  
 (s. Med. Fak.)  
 vande Weyer, Karl Heinrich, Dr. med., Konservator,  
 Leiter der Röntgenabteilung  
 Prof. Dr. Karl Peter Eymeyer, Oberarzt (s. Med. Fak.)  
 Prof. Dr. Max-Michael Forell, wiss. Oberassistent (s. Med. Fak.)  
 Borchers Hans, Dr. med., wiss. Oberassistent (s. Med. Fak.)  
 Schwarz Kurt, Dr. med., wiss. Assistent (s. Med. Fak.)  
 Fruhmänn Günther, Dr. med., wiss. Assistent (s. Med. Fak.)  
 Rudolph Werner, Dr. med., Konservator (s. Med. Fak.)  
 Moll Johann, Dr. med., wiss. Assistent (s. Med. Fak.)  
 Mittelbach Franz, Dr. med., wiss. Assistent (s. Med. Fak.)  
 Kopetz Kurt, Dr. med., wiss. Assistent (s. Med. Fak.)

Puzik Adalbert, Dr. med., wiss. Assistent  
 Reiners Barbara, Dr. med., wiss. Assistentin  
 Kollmannsberger Annemarie, Dr. med., wiss. Assistentin  
 Dieterle Peter, Dr. med., wiss. Assistent  
 Ebert Josef Roman, Dr. med., wiss. Assistent  
 Hofmann Hubert, Dr. med., wiss. Assistent  
 Dambacher Maximilian, Dr. med., wiss. Assistent  
 Bottermann Peter, Dr. med., wiss. Assistent  
 Scriba Peter Christian, Dr. med., wiss. Assistent  
 Müller Heinrich, Dr. med., wiss. Assistent  
 v. Radowitz Betina, Dr. med., wiss. Assistentin  
 Hochheuser Wilhelm, Dr. med., wiss. Assistent  
 Kadereit Ursula, Dr. med., wiss. Assistentin  
 v. Jagow Gebhard, Dr. med., wiss. Assistent  
 Dohrn Peter, Dr. med., wiss. Assistent  
 Spatz Rolf, Dr. med., wiss. Assistent  
 Weiß Ludwig, Dr. med., wiss. Assistent  
 Richter Jörn, Dr. med., wiss. Assistent  
 Gabler Gisela, Dr. med., wiss. Assistentin  
 Galland Fritz, Dr. med., wiss. Assistent  
 Meyer-Wirtgen Waltraut, Dr. med., wiss. Assistentin  
 Pickardt Karoline Renate, Dr. med., wiss. Assistentin  
 Bär Hans Wolfgang, Dr. med., wiss. Assistent  
 Goldbrunner Peter, Dr. med., wiss. Assistent  
 Mackert Bertold, Dr. med., wiss. Assistent

18. Institut und Poliklinik für Physikalische Therapie und Röntgen-  
 ologie (Rieder-Institut) (Ziemssenstraße 1, F. 53 99 11)  
 Prof. Dr. Hans v. Braunbehrens, Direktor (s. Med. Fak.)  
 Bunde Erich, Dipl.-Physiker, Dr. phil. nat., Konservator  
 s. Med. Fak.)  
 Prof. Dr. Friedrich-Ernst Stieve, Oberarzt (s. Med. Fak.)  
 Prof. Dr. Hans-Werner Pabst, wiss. Oberassist. (s. Med. Fak.)  
 Frey Kurt-Walter, Dr. med., wiss. Oberassistent (s. Med. Fak.)  
 Künzler Friedrich, Dr. med., Lehrarzt (s. Med. Fak.)  
 Zimmermann Hanns, Dr. med., wiss. Assistent  
 Numberger Josef, Dr. med., wiss. Assistent  
 Steinhoff Harald, Dr. med., wiss. Assistent  
 Kohlrusch Arnt, Dr. med., wiss. Assistent  
 Hör Gustav, Dr. med., wiss. Assistent  
 Schmidt Wilhelm, Dr. med., wiss. Assistent  
 Jürgens Ernst Günther, Dr. med., wiss. Assistent

I b r o m Hans Josef, Dr. med., wiss. Assistent  
 S o n n t a g Albrecht, Dr. med., wiss. Assistent  
 R e i s i n g e r Anton, Dr. med., wiss. Assistent  
 L a n g h a m m e r Heinz, Dr. med., wiss. Assistent  
 H e i n z e Hans Georg, Dr. med., wiss. Assistent  
 H a u b o l d Ulrich, Dr. med., wiss. Assistent  
 M ü l l e r - F a ß b e n d e r Hans, Dr. med., wiss. Assistent  
 K l e i n Ulrich, Dr. med., wiss. Assistent

19. Poliklinik (Pettenkoferstraße 8 a, F. 55 84 71)  
 Prof. Dr. Walter S e i t z , Direktor (s. Med. Fak.)
20. Medizinische Poliklinik (Pettenkoferstraße 8 a, F. 55 84 71)  
 Prof. Dr. Walter S e i t z , Direktor (s. Med. Fak.)  
 Prof. Dr. Herbert N o w y , wiss. Oberassistent (s. Med. Fak.)  
 Prof. Dr. Nepomuk Z ö l l n e r , wiss. Oberassistent (s. Med. Fak.)  
 Prof. Dr. Johann H e s s , wiss. Assistent (s. Med. Fak.)  
 B ü c h n e r Hermann, Dr. med., wiss. Oberassistent,  
 Zentrale Röntgenabteilung (s. Med. Fak.)  
 M a t h i e s Hartwig, Dr. med., wiss. Assistent (s. Med. Fak.)  
 K i l i a n Hans, Dr. med., wiss. Assistent  
 M e i e r Josef, Dr. med., wiss. Assistent  
 F r i n g s Dieter, Dr. med., wiss. Assistent  
 K o r f m a c h e r Inga, Dr. med., wiss. Assistentin  
 W e b e r Eduard, Dr. med., wiss. Assistent  
 F r o s t Hans, Dr. med., wiss. Assistent  
 Z a n d e r Esther, Dr. med., wiss. Assistentin  
 K a i s e r Wolfram, Dr. med., wiss. Assistent  
 L y d t i n Helmut, Dr. med., wiss. Assistent  
 A p p e l t Werner, Dr. med., wiss. Assistent  
 L e u c h t Klaus, Dr. med., wiss. Assistent  
 P a r r i s i u s Günther, Dr. med., wiss. Assistent  
 S c h a t t e n k i r c h n e r Manfred, Dr. med., wiss. Assistent  
 W o l f r a m Günther, Dr. med., wiss. Assistent  
 A p p e l Willi, Dr. med., wiss. Assistent  
 U n g l a u b Irene, Dr. med., wiss. Assistentin
21. Chirurgische Klinik (Nußbaumstraße 20, F. 53 99 11)  
 Prof. Dr. med., Dr. med. h. c. Rudolf Z e n k e r , Direktor  
 (s. Med. Fak.)  
 Prof. Dr. Dr. Eugen W e r l e , Vorstand d. Abteilung f. klinische  
 Chemie (s. Med. Fak.)

Prof. Dr. Max Pöschl, Oberarzt, Röntgenabtlg. (s. Med. Fak.)  
 Prof. Dr. Rüdiger Beer, Oberarzt (s. Med. Fak.)  
 Prof. Dr. Walter Brendel, Oberarzt (s. Med. Fak.)  
 Schmiedt Egbert, Dr. med., wiss. Oberassistent (s. Med. Fak.)  
 Hamelmann Horst, Dr. med., wiss. Oberassist. (s. Med. Fak.)  
 Klinner Werner, Dr. med., wiss. Oberassistent (s. Med. Fak.)  
 Borst Hans-Georg, Dr. med., wiss. Oberassistent (s. Med. Fak.)  
 Rueff Fritz, Dr. med., wiss. Oberassistent (s. Med. Fak.)  
 Meyer Alfred, Dr. med., wiss. Assistent (s. Med. Fak.)  
 Schmidt-Mende Manfred, Dr. med., wiss. Ass. (s. Med. Fak.)  
 Pichlmaier Heinz, Dr. med., wiss. Assistent (s. Med. Fak.)  
 Sebening Fritz, Dr. med., wiss. Assistent (s. Med. Fak.)  
 Trautschold Ivar, Dr. rer. nat., wiss. Assistent (s. Med. Fak.)  
 Mohr Uwe, Dr. med., wiss. Assistent  
 Schaudig Alfred, Dr. med., wiss. Assistent  
 Kolle Peter, Dr. med., wiss. Assistent  
 Loeschke Georg, Dr. med., wiss. Assistent  
 Thurmayr Rudolf, Dr. med., wiss. Assistent  
 Pichlmayr Ina, Dr. med., wiss. Assistentin  
 Wallrapp Leo, Dr. med., wiss. Assistent  
 Pichlmayr Rudolf, Dr. med., wiss. Assistent  
 Baldauf Heinrich, Dr. med., wiss. Assistent  
 Bohmert Heinrich, Dr. med., wiss. Assistent  
 Stark Leonhard, Dr. med., wiss. Assistent  
 Zistl Friedrich, Dr. med., wiss. Assistent  
 Becker Hans-Martin, Dr. med., wiss. Assistent  
 Sixt Hans Hermann, Dr. med., wiss. Assistent  
 Deubzer Wolfgang, Dr. med., wiss. Assistent  
 Erpenbeck Raymund, Dr. med., wiss. Assistent  
 Seidel Wolfgang, Dr. med., wiss. Assistent  
 Bonfig Peter, Dr. med., wiss. Assistent  
 Grabiger Alois, Dr. med., wiss. Assistent  
 Hochstrasser Karl, Dr. med., wiss. Assistent  
 Meister Monika, Dr. med., wiss. Assistentin  
 Pannike Alfred, Dr. med., wiss. Assistent  
 Genewein Robert, Dr. med., wiss. Assistent  
 Renner Erika, Dr. med., wiss. Assistentin  
 Schmidt-Habelmann Peter, Dr. med., wiss. Assistent  
 Hecht Christiane, Dr. med., wiss. Assistentin  
 Kapp Wolfgang Heinrich, Dr. med., wiss. Assistent  
 Köpf Ingo, Dr. med., wiss. Assistent  
 Feifel Gernot, Dr. med., wiss. Assistent

Spelsberg Fritz, Dr. med., wiss. Assistent  
 Albrecht Rüdiger, Dr. med., wiss. Assistent  
 Fritz Johann, Dr. med., wiss. Assistent  
 Portzky Günther, Dr. med., wiss. Assistent  
 Hocke Rainer, Dr. med., wiss. Assistent  
 Bedacht Rudolf, Dr. med., wiss. Assistent  
 Schmidt Ulrich, Dr. med., wiss. Assistent  
 Reichel Klaus, Dr. med., wiss. Assistent  
 Wigger Elfriede, Dr. med., wiss. Assistentin  
 Wilhelm Klaus, Dr. med., wiss. Assistent  
 Jakob Friedrich, Dr. med., wiss. Assistent  
 Schmidt Friedrich Carl, Dr. med., wiss. Assistent  
 Pelikan Leonore, Dr. med., wiss. Assistentin  
 Reulen Hans-Jürgen, Dr. med., wiss. Assistent  
 Stiebler Hans Joachim, Dr. med., wiss. Assistent  
 Hutzl Anna Christine, Dr. med., wiss. Assistentin  
 Wilhelm Manfred, Dr. med., wiss. Assistent  
 Baumann Günter, Dr. med., wiss. Assistent  
 Desing Karlheinz, Dr. med., wiss. Assistent  
 Rösch Ulrich, Dr. med., wiss. Assistent  
 Bassenge Eberhard, Dr. med., wiss. Assistent  
 Meisner Johann, Dr. med., wiss. Assistent  
 Piontek Günter, Dr. med., wiss. Assistent  
 Weber Konrad, Dr. med., wiss. Assistent  
 Bold Ursula, Dr. med., wiss. Assistentin  
 Beck Anneliese, Dr. med., wiss. Assistentin  
 Eisenberger Ferdinand, Dr. med., wiss. Assistent  
 Struck Eberhard, Dr. med., wiss. Assistent  
 Pelzl Herbert, Dr. med., wiss. Assistent  
 Richter Hans, Dr. med., wiss. Assistent

22. Chirurgische Poliklinik (Pettenkoferstr. 8 a, F. 55 84 71, 55 04 24)

Prof. Dr. med. Fritz Holle, Direktor (s. Med. Fak.)  
 Prof. Dr. Friedrich Pirner, wiss. Oberassistent (s. Med. Fak.)  
 Hart Walter, Dr. med., wiss. Oberassistent (s. Med. Fak.)  
 Dietrich Konrad, Dr. med., Dr. med. dent., wiss. Assistent  
 (s. Med. Fak.)  
 Doenicke Alfred, Dr. med., wiss. Assistent (s. Med. Fak.)  
 Lick Rainer, Dr. med., wiss. Assistent  
 Heymann Horst, Dr. med., wiss. Assistent  
 Gürtner Thomas, Dr. med., wiss. Assistent



- W e l s c h Karl, Dr. med., wiss. Assistent  
 S c h e l l e n b e r g e r Armin, Dr. med., wiss. Assistent  
 B r ü c k n e r Walter, Dr. med., wiss. Assistent  
 v. Z e d l i t z u n d N e u k i r c h Caspar, Dr. med., wiss. Assistent  
 B e u t n e r Elmar, Dr. med., wiss. Assistent  
 S c h e r t e l Lothar, Dr. med., wiss. Assistent  
 K l e i n e r t Hermann, Dr. med., wiss. Assistent  
 N i p p o l d Helga, Dr. med. wiss. Assistentin
23. Orthopädische Klinik (Harlachinger Straße 12, F. 49 58 61)  
 Prof. Dr. M a x L a n g e , Direktor (s. Med. Fak.)
24. Orthopädische Poliklinik (Pettenkoferstraße 8 a, F. 55 84 71)  
 Prof. Dr. M a x L a n g e , Direktor (s. Med. Fak.)  
 G ö b Albert, Dr. med., Oberarzt (s. Med. Fak.)  
 S t o t z Siegfried, Dr. med., wiss. Assistent  
 F i n s t e r w a l d e r Rupert, Dr. med., wiss. Assistent  
 A l t O r t w i n , Dr. med., wiss. Assistent  
 S k r z e c z k a Charlotte, Dr. med., wiss. Assistentin  
 S c h m i d t Dieter, Dr. med., wiss. Assistent
25. Urologische Klinik (Thalkirchner Str. 48, F. 2 40 00, Nebenst. 3264 durchwählen)  
 Prof. Dr. F e r d i n a n d M a y , Direktor (s. Med. Fak.)  
 M a t o u s c h e k Erich, Dr. med., Dr. rer. nat., wiss. Assistent (s. Med. Fak.)  
 M o l n a r Stefan, Dr. med., wiss. Assistent
26. I. Frauenklinik (Maistraße 11, F. 5 39 71)  
 Prof. Dr. W e r n e r B i c k e n b a c h , Direktor (s. Med. Fak.)  
 Prof. Dr. J u l i u s R i e s , Konservator der Strahlenabteilung (s. Med. Fak.)  
 Prof. Dr. G e r h a r d M a r t i u s , wiss. Oberassistent (s. Med. Fak.)  
 Prof. Dr. R u d o l f K a i s e r , wiss. Oberassistent (s. Med. Fak.)  
 Z i m m e r Fritz, Dr. med., wiss. Oberassistent (s. Med. Fak.)  
 S o o s t Hans-Jürgen, Dr. med., wiss. Oberassistent (s. Med. Fak.)  
 S c h m i d t Herbert, Dr. med., wiss. Assistent  
 G r ä ß e l Gertraud, Dr. med., wiss. Assistentin  
 B a l d a u f Magdalena, Dr. med., wiss. Assistentin  
 K u ß Erich, Dr. med., wiss. Assistent  
 T o c h t e r m a n n Elfriede, Dr. med., wiss. Assistentin

Elsässer Almuth, Dr. med., wiss. Assistentin  
 Ludwig Hans, Dr. med., wiss. Assistent  
 Freischütz Günther, Dr. med., wiss. Assistent  
 Jütting Gerd, Dr. med., wiss. Assistent  
 Daune Erhard, Dr. med., wiss. Assistent  
 Jäger Dieter, Dr. med., wiss. Assistent  
 Strauß Christian, Dr. med., wiss. Assistent  
 Lochmüller Johann, Dr. med., wiss. Assistent  
 Lang Norbert, Dr. med., wiss. Assistent  
 Weiss Karl-Heinz, Dr. med., wiss. Assistent  
 Rumpf Friedrich, Dr. med., wiss. Assistent  
 Schneider Ernst Karl, Dr. med., wiss. Assistent  
 Höfer Oskar, Dr. med., wiss. Assistent  
 Tiller Reinhard, Dr. med., wiss. Assistent  
 Tzschirntsch Kurt, Dr. med., wiss. Assistent  
 Wankerl Konrad, Dr. med., wiss. Assistent  
 Gerbäuler Karl Hermann, Dr. med., wiss. Assistent  
 Reichelt Siegrid, Dr. med., wiss. Assistentin  
 Knapf Georg, Dr. med., wiss. Assistent  
 Hagmann Hans Wolfram, Dr. med., wiss. Assistent

27. II. Frauenklinik (Lindwurmstraße 2 a, F. 53 95 19)  
 Prof. Dr. Richard Fikentscher, Direktor (s. Med. Fak.)  
 Prof. Dr. Ernst Waidl, Oberarzt (s. Med. Fak.)  
 Prof. Dr. Kurt Semm, wiss. Oberassistent (s. Med. Fak.)  
 Welsch Hermann, Dr. med., wiss. Assistent  
 Penning Wolfgang, Dr. med., wiss. Assistent  
 Hirt Hans, Dr. med., wiss. Assistent  
 Fikentscher Heinz, Dr. med., wiss. Assistent  
 Lehmann Hermann, Dr. med., wiss. Assistent  
 Bernhard Joachim, Dr. med., wiss. Assistent  
 Heyn Renate, wiss. Assistentin  
 Pack Josef, Dr. med., wiss. Assistent  
 Dittmar Friedrich, Dr. med., wiss. Assistent  
 Adler Maria-Theresia, Dr. med., wiss. Assistentin  
 Kress Dieter, Dr. med., wiss. Assistent  
 Astor Karin, Dr. med., wiss. Assistentin  
 Schlitt Ursula, Dr. med., wiss. Assistentin  
 Brückner Wolfgang, Dr. med., wiss. Assistent  
 Genius Hanns-Norbert, Dr. med., wiss. Assistent  
 Pollak Hansjörg, Dr. med., wiss. Assistent  
 Heuberger Richard, Dr. med., wiss. Assistent

28. a) Kinderklinik im Dr. v. Hauner'schen Kinderspital (Lindwurmstraße 4, F. 53 99 11)

Prof. Dr. Alfred Wiskott, Direktor (s. Med. Fak.)

Prof. Dr. Hans-Dietrich Pache, Oberarzt (s. Med. Fak.)

Prof. Dr. Werner Droese (s. Med. Fak.)

Prof. Dr. Susanne v. Berlin, wiss. Oberassistentin  
(s. Med. Fak.)

Goetz Otmar, Dr. med., wiss. Oberassistent (s. Med. Fak.)

Knorr Dietrich, Dr. med., wiss. Assistent (s. Med. Fak.)

Bühlmeyer Konrad, Dr. med., wiss. Assistent (s. Med. Fak.)

Mayser Peter, Dr. med., wiss. Assistent

Schuster Hannelore, Dr. med., wiss. Assistentin

Ohrt Barbara, Dr. med., wiss. Assistentin

Schuster Werner, Dr. med., wiss. Assistent

Meincken Myrtha, Dr. med., wiss. Assistentin

Lersch Brigitte, Dr. med., wiss. Assistentin

Tympner Klaus Dieter, Dr. med., wiss. Assistent

Neuhäuser Gerhard, Dr. med., wiss. Assistent

Holzappel Adalbert, Dr. med., wiss. Assistent

Esper Margareta, Dr. med., wiss. Assistentin

Lerner Reinhold, Dr. med., wiss. Assistent

Schnur Andreas, Dr. med., wiss. Assistent

Bindereif Barbara, Dr. med., wiss. Assistentin

Hager Claus, Dr. med., wiss. Assistent

Wallraff Eva, Dr. med., wiss. Assistentin

Braumandl Herbert, Dr. med., wiss. Assistent

b) Chirurgische und Orthopädische Abteilung:

Prof. Dr. Anton Oberniedermayr, Vorstand der Abteilung  
(s. Med. Fak.)

Devens Claus, Dr. med., wiss. Assistent

Heinrich Rolf, Dr. med., wiss. Assistent

Westhues Gertrud, Dr. med., wiss. Assistentin

Hecker Karl Rudolf, Dr. med., wiss. Assistent

Baumann Elisabeth, Dr. med., wiss. Assistentin

Heiss Walther, Dr. med., wiss. Assistent

Seidel Peter, Dr. med., wiss. Assistent

Coerdts Ilse, Dr. med., wiss. Assistentin

Fruhmann Peter Jochen, Dr. med., wiss. Assistent

Mantel Karl, Dr. med., wiss. Assistent

Wiegand Roberte, Dr. med., wiss. Assistentin

Kruse Christa, Dr. med., wiss. Assistentin  
Peller Peter, Dr. med., wiss. Assistent

29. Pädiatrische Poliklinik (Pettenkoferstraße 8 a, F. 55 84 71)

N. N., Direktor (s. Med. Fak.)  
Prof. Dr. Theodor Hellbrügge (s. Med. Fak.)  
Prof. Dr. Dietrich Vogt, Oberarzt (s. Med. Fak.)  
Biermann Gerd, Dr. med., wiss. Oberassistent (s. Med. Fak.)  
Steher Klemens, Dr. med., wiss. Assistent (s. Med. Fak.)  
Weidner Gerta, Dr. med., wiss. Assistentin  
Hocke Rüdiger, Dr. med., wiss. Assistent  
Schlunder Gerlinde, Dr. med., wiss. Assistentin  
Murken Jan-Diether, Dr. med., wiss. Assistent  
Großekemper Hildegard, Dr. med., wiss. Assistentin  
Pechstein Johann, Dr. med., wiss. Assistent  
Brömel Irmgard, Dr. med., wiss. Assistentin  
Crave Egon, Dr. med., wiss. Assistent

30. Augenklinik (Mathildenstraße 8, F. 55 32 32)

Prof. Dr. Hans Remky, Oberarzt, komm. Direktor (s. Med. Fak.)  
Schulz Joachim, Dr. med., wiss. Assistent  
Iltgen Gertrud, Dr. med., wiss. Assistentin  
Urban Beate, Dr. med., wiss. Assistentin  
Kment Hans, Dr. med., wiss. Assistent  
Müller-Jensen Key, Dr. med., wiss. Assistent  
Schumacher Ingrid, Dr. med., wiss. Assistentin  
Winter Wigbert, Dr. med., wiss. Assistent  
Klier Karl Friedr., Dr. med., wiss. Assistent  
Stanka Peter, Dr. med., wiss. Assistent  
Neuer Karl-Günther, Dr. med., wiss. Assistent  
Pichlmaier-Adenauer Marie-Luise, Dr. med., wiss. Ass.  
Drexelmann Irmgard, Dr. med., wiss. Assistentin

31. Klinik und Poliklinik für Hals-, Nasen- und Ohrenheilkunde  
(Pettenkoferstraße 8 a, F. 55 84 71)

Prof. Dr. Alexander Herrmann, Direktor (s. Med. Fak.)  
Prof. Dr. Kurt Ungerecht, Oberarzt (s. Med. Fak.)  
Boette Gerhard, Dr. med., Oberarzt (s. Med. Fak.)  
Güttich Helmut, Dr. med., wiss. Oberassistent (s. Med. Fak.)  
Schreiner Lorenz, Dr. med., wiss. Oberassistent (s. Med. Fak.)  
Gastpar Helmuth, Dr. med., wiss. Assistent (s. Med. Fak.)

Loebell Ernst, Dr. med., wiss. Assistent  
 Full-Scharrer Gabriele, Dr. med., wiss. Assistentin  
 Lesoine Wolfgang, Dr. med., wiss. Assistent  
 Hodes Waldemar, Dr. med., wiss. Assistent  
 Kumpf Walter, Dr. med., wiss. Assistent  
 Stark Rudolf, Dr. med., wiss. Assistent  
 Reitlinger Alfred, Dr. med., wiss. Assistent  
 Müller Eva-Susanne, Dr. med., wiss. Assistentin  
 Klingl Leopold, Dr. med., wiss. Assistent  
 Sperling Heimo, Dr. med., wiss. Assistent  
 Staudt Nikolaus, Dr. med., wiss. Assistent  
 Kastenbauer Ernst Rudolf, Dr. med., wiss. Assistent  
 Paulsen Hans Jürgen, Dr. med., wiss. Assistent  
 Rudert Heinrich, Dr. med., wiss. Assistent

32. Dermatologische Klinik und Poliklinik (Frauenlobstraße 9,  
 F. 24 00 01)

Prof. Dr. Carl Georg Schirren, Oberarzt und komm. Direktor  
 (s. Med. Fak.)  
 Prof. Dr. Theodor Nasemann, wiss. Oberassist. (s. Med. Fak.)  
 Prof. Dr. med., Dr. phil. Siegfried Borelli (s. Med. Fak.)  
 Bandmann Hans-Jürgen, Dr. med., wiss. Oberassistent  
 (s. Med. Fak.)  
 Krempf-Lamprecht Luise, Dr. rer. nat. (s. Med. Fak.)  
 Pascher Gertrud, Dipl.-Chem.  
 Huber-Riffeser Gertraud, Dr. med., wiss. Assistentin  
 Bosse Klaus, Dr. med., wiss. Assistent  
 Vollmer Edmund, Dr. med., wiss. Assistent  
 Grebe Helga, Dr. med., wiss. Assistentin  
 Milbradt Rainer, Dr. med., wiss. Assistent  
 Gostomzyk Dagmar, Dr. med., wiss. Assistentin  
 Kainz Gesa, Dr. med., wiss. Assistentin  
 Kampffmeyer Uta, Dr. med., wiss. Assistentin  
 Vogt Hermann, Dr. med., wiss. Assistent

33. Nervenklinik (Nußbaumstraße 7, F. 53 94 11)

Prof. Dr. Kurt Kollé, Direktor (s. Med. Fak.)  
 Prof. Dr. Max Kaess, Oberarzt (s. Med. Fak.)  
 Prof. Dr. Kurt Decker, wiss. Oberassistent (s. Med. Fak.)  
 Prof. Dr. Heinz Dietrich, wiss. Oberassistent (s. Med. Fak.)  
 Prof. Dr. Ewald Frick, wiss. Oberassistent (s. Med. Fak.)  
 Kugler Johann, Dr. med., wiss. Oberassistent (s. Med. Fak.)

Backmund Herbert, Dr. med., wiss. Assistent  
 Hertel Dietmar, Dr. med., wiss. Assistent  
 d'Orville Christian, Dr. med., wiss. Assistent  
 Wolff Brigitte, Dr. med., wiss. Assistentin  
 Bieber Helmut, Dr. med., wiss. Assistent  
 Lenz Rudolf, Dr. med., wiss. Assistent  
 Abel Bernhard, Dr. med., wiss. Assistent  
 Streletzki Friedhelm, Dr. med., wiss. Assistent  
 Angstwurm Heinz, Dr. med., wiss. Assistent  
 Streletzki Renate, Dr. med., wiss. Assistentin  
 Kaleyss Martin, Dr. med., wiss. Assistent  
 Weiss Christel, Dr. med., wiss. Assistentin  
 Schirmeister Jutta, Dr. med., wiss. Assistentin  
 Santo-Hoy Irmgard, Dr. med., wiss. Assistentin  
 Lincke Otto-Jürgen, Dr. med., wiss. Assistent  
 Hertel Helga, Dr. med., wiss. Assistentin  
 Ross Arno, Dr. med., wiss. Assistent  
 Förster Christoph, Dr. med., wiss. Assistent  
 Leiste Michael, Dr. med., wiss. Assistent  
 Keyl Werner, Dr. med., wiss. Assistent  
 Wirtz Wolfgang, Dr. med., wiss. Assistent  
 Arnold Ingrid, Dr. med., wiss. Assistentin  
 Schnorrenberg Gerhard, Dr. med., wiss. Assistent  
 Bertram Werner Georg, Dr. med., wiss. Assistent  
 Ziese Peter, Dr. med., wiss. Assistent  
 Decker-Forlani Ingrid, Dr. med., wiss. Assistentin  
 Allmanns Helga, Dr. med., wiss. Assistentin  
 Kopetz Doris, Dr. med., wiss. Assistentin

34. Neurochirurgische Klinik (Beethovenplatz 2—3,  
 F. 53 20 65 und 53 20 66)  
 Prof. Dr. Frank Marguth, Direktor (s. Med. Fak.)  
 Enzenbach Robert, Dr. med., wiss. Assistent (s. Med. Fak.)  
 Jacoby Walter, Dr. med., Oberarzt  
 Rossi Umberto, Dr. med., Oberarzt  
 v. Albert Hans-Henning, Dr. med., wiss. Assistent  
 Bonis Georges, Dr. med., wiss. Assistent  
 Jordan Hans, Dr. med., wiss. Assistent  
 Kipka Eike Hagen, Dr. med., wiss. Assistent  
 Kosmaoglu Vasil, Dr. med., wiss. Assistent  
 Lehet Fonad, Dr. med., wiss. Assistent  
 Schader Hans, Dr. med., wiss. Assistent

Medzihradsky Fedor, Dipl.-Chem., Dr. rer. nat., wiss. Assist.  
Steudemann Hans-Ulrich, wiss. Assistent

35. Klinik für Zahn-, Mund- und Kieferkrankheiten  
(Goethestraße 70, F. 53 96 01)

Prof. Dr. med., Dr. med. dent. Josef Heiss, Direktor  
(s. Med. Fak.)

a) Chirurgisch-klinische Abteilung

Prof. Dr. med., Dr. med. dent. Josef Heiss, Direktor  
Prof. Dr. med., Dr. med. dent. Franz Brachmann,  
wiss. Oberassistent (s. Med. Fak.)

Schlegel Dieter, Dr. med., Dr. med. dent.,  
wiss. Oberassistent (s. Med. Fak.)

Grasser Hanns-Heinrich, Dr. med., Dr. med. dent.,  
wiss. Assistent

Uttermark Dietbert, Dr. med. dent., wiss. Assistent

Fessler Ansgar, Dr. med. dent., wiss. Assistent

Basalyk Peter, Dr. med., wiss. Assistent

Gastl Alfred, Dr. med., wiss. Assistent

b) Konservierende Abteilung (Goethestraße 70/II, F. 53 96 01)

Prof. Dr. med., Dr. med. dent. Maria Schug-Kösters,  
Vorstand der Abteilung (s. Med. Fak.)

Ring Alois, Dr. med., Dr. med. dent., wiss. Assistent

Maschinski Gerhard, Dr. med. dent., wiss. Assistent

Toepfer Horst, Dr. med. dent., wiss. Assistent

Hilfer Klaus, Dr. med. dent., wiss. Assistent

Rosnitschek Hans, Dr. med. dent., wiss. Assistent

c) Prothetische Abteilung (Goethestraße 70, F. 53 96 01)

Prof. Dr. med. dent. Hans van Thiel,  
komm. Vorstand der Abteilung (s. Med. Fak.)

Reither Werner, Dr. med., Dr. med. dent., wiss. Oberassist.  
(s. Med. Fak.)

Klötzer Walter, Dr. med. dent., wiss. Assistent

Frank Armin, Dr. med. dent., wiss. Assistent

Kanzlisperger Max, Dr. med. dent., wiss. Assistent

Stimelmayer Horst, Dr. med. dent., wiss. Assistent

Litsch Tim, Dr. med. dent., wiss. Assistent

Post Hermann, Dr. med. dent., wiss. Assistent

Mayer Manfred, Dr. med. dent., wiss. Assistent

Quadfass Werner, Dr. med. dent., wiss. Assistent

- d) Kieferorthopädische Abteilung (Goethestraße 70, F. 53 96 01)  
 Prof. Dr. med. dent. Felix A s c h e r , Vorstand der Abteilung  
 (s. Med. Fak.)  
 S t r i e b e l Bärbel, Dr. med. dent., wiss. Assistentin  
 F e c h n e r Frank, Dr. med. dent., wiss. Assistent  
 H e i m e r e r Lennart, Dr. med. dent., wiss. Assistent  
 B a u e r Albert, Dr. med. dent., wiss. Assistent

## E. Der Tierärztlichen Fakultät

1. Verwaltung der Tierärztlichen Kliniken und Institute  
 (Veterinärstraße 13 F. 21 80 / 514)  
 Prof. Dr. Dr. h. c. Karl Z i p f , Vorstand (s. Tierärztl. Fak.)  
 Bibliothek der Tierärztlichen Kliniken und Institute  
 Prof. Dr. Joachim B o e s s n e c k , Vorstand (s. Tierärztl. Fak.)
2. Zoologisch-Parasitologisches Institut der Tierärztl. Fakultät  
 (Kaulbachstraße 37, F. 21 80 / 291)  
 Prof. Dr. Hans L i e b m a n n , Vorstand (s. Tierärztl. Fak.)  
 F o r s t n e r Max Joachim, Dr. med. vet., Konservator  
 M a r t i n Peter, Dr. rer. nat., wiss. Assistent  
 H a s s l i n g e r Martin-Albrecht, Dr. med. vet., wiss. Assistent  
 S c h ä t z l e Manfred, Dr. med. vet., wiss. Assistent  
 W a c h s Bodo, Dr. rer. nat., wiss. Assistent
3. Bayer. Biologische Versuchsanstalt \* (Demoll-Hofer-Institut, Kaulbachstraße 37, F. 2 18 01) mit Teichwirtschaftlicher Abteilung in Wielenbach bei Weilheim (F. Weilheim/Obb. 24 66) und Abwassertversuchsfeld Großlappen (F. 32 62 95)  
 Prof. Dr. Hans L i e b m a n n , Vorstand (s. Tierärztl. Fak.)  
 O f f h a u s Kurt, Dr. rer. nat., Oberregierungschemierat,  
 M 2, Hilblestraße 4 (6 63 38)  
 R e i c h e n b a c h - K l i n k e Heinz Hermann, apl. Professor,  
 Dr. rer. nat., Oberregierungschemierat, M 19, Taxisstr. 25 (6 52 53)  
 R u f Manfred, Dr. med. vet., Oberregierungschemierat,  
 8135 Söcking b. Starnberg, Bismarckstr. 11 (F. Starnberg 46 16)  
 R e i m a n n Karl, Dr. rer. nat., Regierungschemierat,  
 M 55, Berner Straße 48 (F. 76 63 80)



- H u b e r Lothar, Dr. rer. nat., Regierungsschemierat,  
 M 8, Adam-Berg-Straße 21  
 B o h l Martin, Dr.med. vet., Konservator,  
 Wielenbach, Haus Nr. 77, (F. Weilheim/Obb. 24 66)  
 S c h e r b Karl, Dr. rer. nat., Regierungsschemierat,  
 München-Großlappen Nr. 7 (F. 32 62 95)
4. Institut für Tieranatomie (Veterinärstraße 13, F. 21 80 / 82 10)  
 Professor Dr. Hugo G r a u, komm. Vorstand (s. Tierärztl. Fak.)  
 H a e d e r l e Irmgard, Dr. med. vet., wiss. Assistentin
  5. Institut für Histologie und Embryologie der Tiere  
 (Veterinärstraße 13, F. 21 80 / 5 63)  
 Prof. Dr. Peter W a l t e r, Vorstand (s. Tierärztl. Fak.)  
 G o l l e r Hermann, Dr. med. vet., Konservator. Privatdozent  
 (s. Tierärztl. Fak.)  
 H e b e l Rudolf, Dr. med. vet., wiss. Assistent  
 F a u s t m a n n Dieter, Dr. med. vet., wiss. Assistent  
 K ä s e r Roman, Dr. med. vet., wiss. Assistent
  6. Institut für Tierphysiologie (Veterinärstraße 13, F. 21 80 / 5 52)  
 Prof. Dr. Dr. Johannes B r ü g g e m a n n, Vorstand  
 (s. Tierärztl. Fak.)  
 S c h o l e Jürgen, Dr. agr., Dipl.-Chem., Privatdozent, Konservator  
 L ö s c h Ulrich, Dr. med. vet., wiss. Assistent  
 G i e s e c k e Dieter, Dr. rer. nat., wiss. Assistent  
 Z e n t z Christiane, Dr. rer. nat., wiss. Assistentin  
 W a l s e r - K ä r s t Karin, Dr. med. vet., wiss. Assistentin  
 E r b e r s d o b l e r Helmut, Dr. med. vet., wiss. Assistent  
 S c h a m s Dieter, Dr. med. vet., wiss. Angestellter  
 S c h a r r e r Erwin, Dr. med. vet., wiss. Assistent  
 R i e d l Günter, Verwalt. einer wiss. Ass.-Stelle
  7. Institut für Ernährungsphysiologie (Veterinärstr. 13, F. 21 80 / 552)  
 Prof. Dr. Dr. Jürgen T i e w s, Vorstand (s. Tierärztl. Fak.)  
 Z e i s i g Gisela, Dipl.-Chem., Verw. einer wiss. Ass.-Stelle  
 E n o c h Christa, Verw. einer wiss. Ass.-Stelle
  8. Institut für Tierzucht, Vererbungs- und Konstitutionsforschung  
 (Veterinärstraße 13, F. 21 80 / 548 und 549)  
 Prof. Dr. Dr. Heinrich B a u e r, Vorstand (s. Tierärztl. Fak.)  
 G a l l Christian, Dr. med. vet., Privatdozent, Konservator  
 (s. Tierärztl. Fak.)

**Bakels Frederik**, Dr. agr., Dr. med. vet., Privatdozent  
(s. Tierärztl. Fak.)  
**Buchegger Otto**, Dr. med. vet., wiss. Assistent  
**Graf Franz**, Dr. phil., Dipl.-Chem., wiss. Assistent  
**Osterkorn Klaus**, Dipl.-Mathem., wiss. Assistent

9. **Lehr- und Versuchsgut Schleißheim (F. 32 03 84)**  
**Prof. Dr. Dr. Heinrich Bauer**, Leiter (s. Tierärztl. Fak.)  
**Meyer Jochen**, Dr. med. vet., wiss. Assistent  
**Frahm Klaus**, Dr. med. vet., wiss. Assistent  
**Wiedmann August**, Landw.-Ass., wiss. Assistent  
**Lohr Jürgen**, Verwalter einer wiss. Ass.-Stelle
  
10. **Institut für Tierpathologie (Veterinärstraße 13, F. 21 80 / 530)**  
**Prof. Dr. Hans Sedlmeier**, Vorstand (s. Tierärztl. Fak.)  
**Schiefer Bruno**, Dr. med. vet., Konservator  
**Bibrack Brigitta**, Dr. med. vet., wiss. Assistentin  
**Hänichen Thilo**, Dr. med. vet., wiss. Assistent  
**Dangschat Hilmar**, Dr. med. vet., wiss. Assistent  
**Schöll Gerhard**, Verwalter einer wiss. Ass.-Stelle
  
11. **Institut für Onkologie und Neuropathologie  
(Veterinärstraße 13, F. 21 80 / 541)**  
**Prof. Dr. Erwin Dahme**, Vorstand (s. Tierärztl. Fak.)  
**Müller Friedrich**, Dr. med. vet., wiss. Assistent  
**Deutschländer Norbert**, Dr. med. vet., wiss. Ass.  
**Püschner Hubert**, Dr. med. vet., Verw. einer wiss. Ass.-Stelle  
**Lackemeier Simon**, Dr. med. vet., Verw. einer wiss. Ass.-Stelle
  
12. **Institut für Mikrobiologie und Infektionskrankheiten der Tiere  
(Veterinärstraße 13, F. 21 80 / 533)**  
**Prof. Dr. Anton Mayr**, Vorstand (s. Tierärztl. Fak.)  
**Schliesser Theodor**, Dr. med. vet., Konservator,  
Privatdozent (s. Tierärztl. Fak.)  
**Pette Johann**, Dr. med. vet., Priv.-Doz. (s. Tierärztl. Fak.)  
**Wizigmann Gustav**, Dr. med. vet., wiss. Assistent  
**Mahnel Helmut**, Dr. med. vet., wiss. Assistent  
**Bibrack Barbara**, Dr. med. vet., wiss. Assistentin  
**Schels Hans**, Dr. med. vet., wiss. Assistent  
**Siegl Günter**, wiss. Angestellter

13. Institut für Tierhygiene (Veterinärstraße 13, F. 21 80 / 536)  
Professor Dr. Johann K a l i c h , Vorstand (s. Tierärztl. Fak.)  
M a i e r Eugen, Dr. med. vet., wiss. Assistent  
P a t z Hermann, Dr. med. vet., Dipl.-Landwirt, wiss. Assistent
14. Institut für Nahrungsmittelkunde (Veterinärstraße 13, F. 21 80 / 523)  
Prof. Dr. Ludwig K o t t e r , Vorstand (s. Tierärztl. Fak.)  
K r e u z e r Wilhelm, Dr. med. vet., wiss. Assistent (s. Tierärztl. Fak.)  
W e l l h ä u s e r Robert, Dr. med. vet., wiss. Assistent  
P f e i f f e r Gottfried, Dr. med. vet., wiss. Assistent  
K u n d r a t Walther, Dr. agr., wiss. Assistent  
R o l l e Biruta, Dipl.-Lebensm.-Chem., Verw. einer wiss. Ass.-St.  
D i e t e r i c h Walter, Dr. med. vet., Verw. einer wiss. Ass.-Stelle  
H o l p e r t Dietrich, Dr. med. vet., Verwalter einer wiss. Ass.-St.  
S c h u l z e Hanno, Dr. med. vet., wiss. Angestellter
15. Institut für Pharmakologie, Toxikologie und Pharmazie (Veterinärstraße 13, F. 21 80 / 663)  
Prof. Dr. Dr. h. c. Karl Z i p f , komm. Vorstand (s. Tierärztl. Fak.)  
v o n O b e r n b e r g Hubert, Dr. med. vet., Oberkonservator (s. Tierärztl. Fak.)  
R ö s s n e r Walther, Dr. med. vet., wiss. Assistent  
P e t t e r Alfred, Dr. med. vet., wiss. Assistent  
T e m p e l Karl-Heinz, Dr. med. vet., wiss. Assistent  
S c h r e i b e r Gerhard, Dr. med. vet., wiss. Assistent  
G u t s c h o w Klaus, Dr. med. vet., wiss. Assistent  
S c h e n k e l Rüdiger, Dr. med. vet., wiss. Assistent
16. Medizinische Tierklinik (Veterinärstraße 13, F. 21 80 / 647)  
Prof. Dr. Konrad U l l r i c h , Vorstand (s. Tierärztl. Fak.)  
G e y e r Susanne, Dr. med. vet., Konservatorin  
B o h n Friedrich-Karl, Dr. med. vet., wiss. Assistent  
S c a b e l l Gertrud, Dr. med. vet., wiss. Assistentin  
Z o l l e r Armin, Dr. med. vet., wiss. Assistent  
P i c k Max, wiss. Assistent
17. Chirurgische Tierklinik (Veterinärstraße 13, F. 2 18 01)  
Prof. Dr. Dr. h. c. Melchior W e s t h u e s , komm. Vorstand (s. Tierärztl. Fak.)  
F r i t s c h Rudolf, Dr. med. vet., Konservator, Priv.-Doz. (s. Tierärztl. Fak.)

Zeiller Péter, Dr. med. vet., wiss. Assistent  
 Deinhardt Ekehard, Dr. med. vet., wiss. Assistent  
 Vohl Günter, Dr. med. vet., wiss. Assistent  
 Baumann Michael, Dr. med. vet., wiss. Assistent  
 Schaaf Normann, Dr. med. vet., wiss. Assistent  
 Müller Ekehard, Dr. med. vet., wiss. Assistent  
 Denninger Franz-J., Dr. med. vet., wiss. Assistent  
 Scabell Jürgen, Dr. med. vet., wiss. Assistent

18. Institut für Krankheiten des Haus- und Wildgeflügels.  
 (Schleißheim, Mittenheimerstraße 178, F. 32 72 02)

Prof. Dr. Irmgard Gylstorff, Vorstand (s. Tierärztl. Fak.)  
 Krauss Hartmut, Dr. med. vet., wiss. Assistent  
 Tettenborn Dieter, Dr. med. vet., wiss. Assistent  
 Peters Gerda, Dr. med. vet., wiss. Assistentin  
 Morgenstern Ruth, Dr. med. vet., wiss. Assistentin  
 Hübner, Dr. med. vet., wiss. Assistent

19. Institut für Huf- und Klauenkunde (Veterinärstraße 13,  
 F. 21 80 / 629)

Prof. Dr. Dr. h. c. Melchior Westhues, komm. Vorstand  
 Zedler Wilhelm, Dr. med. vet., wiss. Assistent

20. Gynäkologische und Ambulatorische Tierklinik  
 (Königinstraße 12, F. 21 80 / 611)

Prof. Dr. Walther Baier, Vorstand (s. Tierärztl. Fak.)  
 Walser Kurt, Dr. med. vet., Konservator, Privatdozent  
 (s. Tierärztl. Fak.)  
 Berchtold Max, Dr. med. vet., wiss. Assistent, Privatdozent  
 Ernst Karl, Dr. med. vet., Konservator  
 Tröger Claus-Peter, Dr. med. vet., wiss. Assistent  
 Rüsse Imogen, Dr. med. vet., wiss. Assistentin  
 Bostedt Hartwig, Dr. med. vet., wiss. Assistent  
 Brummer Hans Peter, Dr. med. vet., wiss. Assistent  
 Rau Wolfgang, Verwalter einer wiss. Ass.-Stelle

Abteilung für Andrologie und Künstliche Besamung  
 (F 21 80 / 612 und 5 16 27 74)

Prof. Dr. Werner Leidl, Leiter der Abteilung  
 Wasserstraß Inge, Dr. med. vet., wiss. Assistentin  
 Schefels Wilhelm, Dr. med. vet., wiss. Assistent  
 Biegert Wolfgang, Dr. med. vet., wiss. Assistent

21. Institut für Palaeoanatomie, Domestikationsforschung und Geschichte der Tiermedizin (Veterinärstraße 13, F. 21 80 / 513)  
Prof. Dr. Joachim Boesneck, Vorstand (s. Tierärztl. Fak.)  
Karpf Angela, Dr. med. vet., wiss. Assistentin
22. Institut für Vergleichende Tropenmedizin (München 9, Am Neudeck 1, Bayer. Landesimpfänstalt, F. 22 18 17, 22 20 00)  
Prof. Dr. Albert Herrlich, Vorstand (s. Tierärztl. Fak.)  
Munz Eberhardt, Dr. med. vet., Oberkonservator  
Dennig Hans K., Dr. med. vet., wiss. Assistent

## F. Der Philosophischen Fakultät

### 1. Philosophische Seminare:

Seminar I, erste Abteilung (Zi. 328—330 A), F. 21 80, Nebenst. 386  
Prof. Dr. Max Müller, Vorstand (s. Phil. Fak.), Nebenst. 393  
Homes Ulrich, Dr. phil., Dr. jur., wiss. Assistent  
Halder Alois, Dr. phil., wiss. Assistent

Seminar I, zweite Abteilung (Zi. 376—378), F. 21 80,  
Nebenstelle 489 (Vorst.) und 488 (Assist.)  
Prof. Dr. Helmut Kuhn, Vorstand (s. Phil. Fak.)  
Schöpf Alfred, Dr. phil., wiss. Assistent  
Henckmann Wolfhart, Dr. phil., wiss. Assistent

Seminar II (Meiserstraße 8/III, F. 55 82 51—57, Nebenstelle 241)  
Prof. Dr. Dr. Wolfgang Stegmüller, Vorstand (s. Phil. Fak.)  
Hoering Walter, Dr. phil., Dr. rer. nat., Dipl.-Phys., wiss. Ass.  
Essler Wilhelm Karl, Dr. phil., Verwalter einer wiss. Ass.-Stelle  
v. Savigny Eike, Verw. einer wiss. Ass.-Stelle

Seminar für Philosophie und Geistesgeschichte des Humanismus  
Zi. 130—131, F. 2180/266)  
Prof. Dr. Ernesto Grassi, Vorstand (s. Phil. Fak.)  
Kebler Eckhard, Verwalter einer wiss. Assistentenstelle

Institut für christliche Weltanschauung und Religionsphilosophie  
(Kaulbachstraße 31/I, F. 21 80, Nebenstelle 82 82)

Prof. Dr. Karl R a h n e r , Vorstand (s. Phil. Fak.)

L e h m a n n Karl, Dr. phil., wiss. Assistent

S p l e t t Jörg, Dr. phil., wiss. Assistent

2. Psychologisches Institut/(Zi. 478—498 und 392—398, Sekretariat Zi. 498, F. 21 80, Nebenstelle 499; Abteilung für Angewandte Psychologie: Ludwigstraße 33/I, F. 21 80, Nebenstelle 82 26).

Prof. Dr. Philipp L e r s c h , Vorstand (s. Phil. Fak.)

Prof. Dr. Arthur M a y e r , Abteilungsvorstand (s. Phil. Fak.)

Prof. Dr. N. N., Abteilungsvorstand

L u k a s c z y k Kurt, Dr. phil., Konservator (s. Phil. Fak.)

U l i c h Eberhard, Dr. phil., wiss. Assistent (s. Phil. Fak.)

M a u k i s c h Hermann, Dr. phil., wiss. Assistent (s. Phil. Fak.)

B r a n d s t ä t t e r Hermann, Dr. phil., wiss. Ass. (s. Phil. Fak.)

W u l s t e n Axel-Rainer, Dr. oec. publ., wiss. Ass. (s. Phil. Fak.)

M e t z Gerda, Dipl.-Psych., wiss. Angestellte

F r a n k e Heinz, Dipl.-Psych., Verw. einer wiss. Ass.-Stelle

K u n k e l Waltraud, Dipl.-Psych., Verw. einer wiss. Ass.-Stelle

v. R o s e n s t i e l Lutz, Dipl.-Psych., Verw. einer wiss. Ass.-Stelle

3. Pädagogisches Seminar (Leopoldstraße 23/I, Zi. 1—7, F. 21 80, Nebenstellen 255, 256, 258, 259, 82 29; Seminarraum und Dozenten-zimmer: Ludwigstraße 33/I, Zi. 103—105, F. 21 80, Nebenstellen 250, 257).

Prof. Dr. Richard S c h w a r z , Vorstand (s. Phil. Fak.)

Prof. Dr. Martin K e i l h a c k e r , komm. Vorstand (s. Phil. Fak.)

X o c h e l l i s Panagiotis, Dr. phil., wiss. Assistent

B o c k Irmgard, Dr. phil., wiss. Assistentin

N. N., wiss. Assistent

H a e d r i c h Bernd, Verwalter einer wiss. Assistentenstelle

4. Institut für Vor- und Frühgeschichte (Meiserstr. 6, F. 5 59 12 26).

Prof. Dr. Joachim W e r n e r , Vorstand (s. Phil. Fak.)

U e n z e Syna, Verwalter einer wiss. Assistenten-Stelle

P o h l Gerhard, Dr. phil., techn. Assistent

Abt. Vorderasiatische Vor- und Frühgeschichte (F. 5591/224).

Prof. Dr. Barthel H r o u d a (s. Phil. Fak.)

C a l m e y e r Peter, Dr. phil., Verwalter einer wiss. Ass.-Stelle

5. Seminar für Alte Geschichte (Zi. 467—473, F. 21 80, Nebenstellen: 372 [Geschäftszimmer]; 385 [Vorstand]; 387 [Dozenten])  
 Prof. Dr. Siegfried Lauffer, Vorstand (s. Phil. Fak.)  
 Kaletsch Hans, Dr. phil., wiss. Assistent  
 Dahlheim Werner, Dr. phil., wiss. Assistent  
 Spitzlberger Georg, Verwalter einer wiss. Ass.-Stelle  
 Meister Klaus, Verwalter einer wiss. Assistenten-Stelle
  
6. Historisches Seminar (Zi. 207—211, F. 21 80, Nebenstelle 350)  
 Prof. Dr. Johannes Spörl, Vorstand der Abtlg. Mittelalterliche Geschichte (s. Phil. Fak.)  
 Prof. Dr. N. N., Vorstand der Abtlg. Neuere Geschichte (s. Phil. Fak.)  
 Prof. Dr. Karl Bosl, Vorstand der Abtlg. Bayerische Geschichte (s. Phil. Fak.)  
 Schnith Karl, Dr. phil., Priv.-Doz., wiss. Assistent
  
7. Institut für Bayerische Geschichte (Arcisstraße 12, F. 5 59 13 58)  
 Prof. Dr. Karl Bosl, Vorstand (s. Phil. Fak.)  
 Schlaich Heinz Wolf, Dr. phil., wiss. Assistent  
 Störmer Wilhelm, Dr. phil., wiss. Assistent
  
8. Seminar für Geschichte Osteuropas und Südosteuropas (Zi. 132, F. 21 80, Nebenstelle 391)  
 Prof. Dr. Georg Stadtmüller, Vorstand (s. Phil. Fak.)  
 Grimm Gerhard, Dr. phil., wiss. Assistent  
 Glassl Horst, Verwalter einer wiss. Assistentenstelle
  
9. Seminar für Geschichtliche Hilfswissenschaften (Zi. 389 und 391, F. 21 80, Nebenstelle 487)  
 Prof. Dr. Peter Aicht, Vorstand (s. Phil. Fak.)  
 Schlögl Waldemar, Verwalter einer wiss. Assistentenstelle
  
10. Institut für Völkerkunde (Museumsinsel 1, Deutsches Museum, Bibliotheksbau, F. 21 80, Nebenstelle 452, 453)  
 Prof. Dr. Hermann Baumann, Vorstand (s. Phil. Fak.)  
 Raum J. W., M. A., Dr. phil., wiss. Assistent  
 Laubscher Annemarie, Verw. einer wiss. Assistentenstelle
  
11. Amerika-Institut (Prof.-Huber-Platz 2, Zi. 49—52, Zi. 142, 143, F. 21 80, Nebenstelle 738 [Vorstand], 739 [Sekretariat])  
 Prof. Dr. Friedrich Georg Friedmann, Vorstand (s. Phil. Fak.)  
 Schmidt Hans, Dr. phil., wiss. Assistent

- Hillebrand-Stadie Christine, Dr.phil., wiss. Assistentin  
 Zipes Jack D., Ph. D., Verwalter einer wiss. Ass.-Stelle
12. Archäologisches Seminar (Meiserstraße 10, F. 5 59 13 46 und  
 5 59 13 47)  
 Prof. Dr. Ernst H o m a n n - W e d e k i n g , Vorstand (s. Phil. F.)  
 S c h u l z Dietrich, Dr. phil., wiss. Assistent
  13. Kunsthistorisches Seminar (Zi. 192, F. 21 80, Nebenstelle 465).  
 Prof. Dr. Wolfgang B r a u n f e l s , Vorstand (s. Phil. Fak.)  
 P i e l Friedrich, Dr. phil., wiss. Assistent  
 H a e n l e i n Carl-Albrecht, Verwalter einer wiss. Ass.-Stelle  
 Abt. Kunstgeschichte Bayerns (Zi. 103/103 a, F. 21 80,  
 Nebenstelle 82 39)  
 Prof. Dr. Norbert L i e b (s. Phil. Fak.)  
 R u p p r e c h t Bernhard, Dr. phil., wiss. Assistent
  14. Musikwissenschaftliches Seminar (Zi. 312—315, F. 21 80,  
 Nebenstelle 364; Übungsräume Akademiestraße 1, F. 21 80,  
 Nebenstelle 210)  
 Prof. Dr. Thrasybulos G e o r g i a d e s , Vorstand (s. Phil. Fak.)  
 O s t h o f f Wolfgang, Dr. phil., wiss. Assistent  
 E p p e l s h e i m Jürgen, Dr. phil., wiss. Assistent
  15. Institut für Sprechkunde (Zi. 112/113, F. 21 80, Nebenstelle 321)  
 Prof. Dr. Irmgard W e i t h a s e , Vorstand  
 S c h u l z Werner, Dipl.-Ing.     }  
 S c h m i d Gerhard                 } wiss. Assistenten
  16. Sprachwissenschaftliches Seminar (Zi. 383, 385, 387, F. 21 80,  
 Nebenstelle 485, 486)  
 Prof. Dr. Wilhelm W i s s m a n n , Vorstand (s. Phil. Fak.)  
 B e c h e r t Johannes, Dr. phil., wiss. Assistent
  17. Finnisch-Ugrisches Seminar (Zi. 383, 385, 387, F. 21 80,  
 Nebenstelle 485, 486)  
 Prof. Dr. Gerhard G a n s c h o w , Vorstand (s. Phil. Fak.)  
 S c h i e f e r Erhard, Verwalter einer wiss. Ass.-Stelle
  18. Seminar für Ägyptologie (Meiserstraße 10, F. 5 59 13 49)  
 Prof. Dr. Hans Wolfgang M ü l l e r , Vorstand (s. Phil. Fak.)  
 W e s t e n d o r f Wolfhart, Dr. phil., Konservator  
 B a r t a Winfried, Dr. phil., wiss. Assistent



19. Assyriologisches Seminar (Z. 455, 463—464, F. 2180 Nebenst. 82 87)  
 Prof. Dr. Dietz Otto Edzard, Vorstand (s. Phil. Fak.)  
 N. N., wiss. Assistent
  
20. Seminar für Semitistik, Vorderasiatische Altertumskunde und  
 Islamwissenschaft (Deutsches Museum, Bibliotheksbau,  
 Museumsinsel 1, F. 21 80, Nebenstelle 436, 352)  
 Prof. Dr. Anton Spitaler, Vorstand (s. Phil. Fak.)  
 Correll Christoph, Verwalter einer wiss. Ass.-Stelle
  
21. Institut für Geschichte und Kultur des Nahen Orients sowie für  
 Turkologie (Deutsches Museum, Bibliotheksbau, Museumsinsel 1,  
 F. 21 80, Nebenstelle 433, 434)  
 Prof. Dr. Hans Joachim Kissling, Vorstand (s. Phil. Fak.)  
 Graf Christa, Verwalterin einer Assistentenstelle
  
22. Seminar für Indologie und Iranistik (Deutsches Museum, Biblio-  
 theksbau, Museumsinsel 1, F. 21 80, Nebenstelle 353)  
 Prof. Dr. Helmut Hoffmann, Vorstand (s. Phil. Fak.)  
 Martin Heinz, Verwalter einer Assistenten-Stelle  
 Neumaier Eva, Verwalterin einer wiss. Assistenten-Stelle
  
23. Seminar für Ostasiatische Kultur- und Sprachwissenschaft (Deut-  
 sches Museum, Bibliotheksbau, Museumsinsel 1, F. 21 80, Ne-  
 benstellen 362 und 349)  
 Prof. Dr. Herbert Franke, Vorstand (s. Phil. Fak.)  
 Trauzettel Rolf, Dr. phil., wiss. Assistent  
 Amann Dietlinde, Verwalterin einer Assistentenstelle
  
24. Seminar für Japanologie (Deutsches Museum, Bibliotheksbau,  
 Museumsinsel 1, F. 21 80, Nebenstelle 357)  
 Prof. Dr. NN, Vorstand
  
25. Seminar für Klassische Philologie (Zi. 359—365, F. 21 80,  
 Nebenstelle 354)  
 Prof. Dr. Kurt v. Fritz  
 Prof. Dr. Franz Egermann } Vorstände (s. Phil. Fak.)  
 Prof. Dr. Carl Becker  
 Jäger Gerhard, Verwalter einer wiss. Assistenten-Stelle  
 Dalfen Joachim, Verwalter einer wiss. Assistenten-Stelle  
 Führer Rudolf, Verwalter einer wiss. Assistenten-Stelle  
 Offermann Helmut, Verwalter einer wiss. Assistentenstelle

26. Institut für Byzantinistik und Neugriechische Philologie  
(Zi. 324—326, F. 21 80, Nebenstelle 399)  
Prof. Dr. Hans-Georg Beck, Vorstand (s. Phil. Fak.)  
Fenster Erwin, Verwalter einer wiss. Assistenten-Stelle
  
27. Seminar für Lateinische Philologie des Mittelalters (Zi. 123—126,  
F. 21 80, Nebenstelle 363)  
Prof. Dr. Bernhard Bischoff, Vorstand (s. Phil. Fak.)  
Bernt Günter, Verwalter einer wiss. Assistenten-Stelle
  
28. Seminare für Deutsche Philologie:  
Seminar für Deutsche Philologie I (Gesch.-Zi. 458,  
F. 21 80, Nebenstelle 375)  
Prof. Dr. Werner Betz (Zi. 461) } Vorstände  
Prof. Dr. Hermann Kunisch (Zi. 462) } (s. Phil. Fak.)  
Kron Wolfgang, Dr. phil., Verwalter einer wiss. Oberass.-Stelle  
Schottmann Hans Heinrich, Dr. phil., wiss. Assistent  
Brogsitter Karl Otto, Dr. phil., wiss. Assistent  
  
Seminar für Deutsche Philologie II (Gesch.-Zi. 459,  
F. 21 80, Nebenstelle 370)  
Prof. Dr. Hans Fromm (Zi. 447) } Vorstände  
Prof. Dr. Hugo Kuhn (Zi. 446) } (s. Phil. Fak.)  
Prof. Dr. Walter Müller-Seidel (Zi. 445) }  
Prof. Dr. Friedrich Sengle (Zi. 445)  
Prof. Dr. Herbert Göpfert, wiss. Angestellter  
Petzsch Christoph, Dr. phil., Konservator  
Kanzog Klaus, Dr. phil., Konservator  
Haug Walter, Dr. phil., wiss. Oberassistent  
Gansberg Marie-Luise, Dr. phil., wiss. Assistentin  
Glier Ingeborg, Dr. phil., wiss. Assistentin  
Hahn Gerhard, Dr. phil., wiss. Assistent  
Jäger Hans-Wolf, Dr. phil., wiss. Assistent
  
29. Seminar für deutsche und vergleichende Volkskunde  
(Zi. 111 sowie M 13, Schellingstraße 9/I, F. 21 80 / 348)  
Prof. Dr. Leopold Kretzenbacher, Vorstand (s. Phil. Fak.)  
Schroubek Georg, Verwalter einer wiss. Ass.-Stelle
  
30. Institut für Theatergeschichte (M 13, Türkenstraße 103/I, F. 2180,  
Nebenstelle 82 74)  
Lazarowicz Klaus, Dr. phil., kommiss. Vorstand  
Passow Wilfried, Verwalter einer wiss. Assistenten-Stelle

31. Seminar für Nordische Philologie und Germanische Altertumskunde (Zi. 386 und 388, F. 21 80, Nebenstelle 365 und 491)  
 Prof. Dr. Aage K a b e l l, Vorstand (s. Phil. Fak.)  
 S c h i e r Kurt, Dr. phil., wiss. Assistent  
 B e c k Heinrich, Dr. phil., wiss. Assistent
  
32. Institut für Zeitungswissenschaft (München 2, Karolinenplatz 3, Amerikahaus, Zi. 201, F. 21 80, Nebenstelle 384)  
 Prof. Dr. Otto R o e g e l e, Vorstand (s. Phil. Fak.)  
 S t a r k u l l a Heinz, Dr. phil., Konservator  
 G l o t z Peter, M. A., Verwalter einer wiss. Assistenten-Stelle
  
33. Seminar für Englische Philologie (Zi. 351—358, 301—304, 311, 466a—c, 221—22 und Schellingstr. 5/0; F. 21 80, Nebenstelle 369)  
 Prof. Dr. Dr. h. c. Wolfgang C l e m e n, Vorstand (s. Phil. Fak.)  
 Prof. Dr. Fritz W ö l c k e n, Mitvorstand (s. Phil. Fak.)  
 Prof. Dr. Helmut G n e u s s, Mitvorstand (s. Phil. Fak.)  
 M e h l Dieter, Dr. phil., Konservator  
 O s t h e e r e n Klaus, Dr. phil., wiss. Assistent  
 W e i ß Wolfgang, Dr. phil., wiss. Assistent  
 R i e h l e Wolfgang, Dr. phil., wiss. Assistent
  
34. Seminar für Romanische Philologie (Zi. 317—321, 07, 129, 137, F. 21 80, Nebenstellen 288 (Geschäftszimmer), 289, 298 (Assistentenzimmer), 299, 360 (Prof. Dr. Noyer-Weidner und Prof. Dr. Stimm), 366, 380 (Prof. Dr. Sckommodau), 389)  

Prof. Dr. Hans S c k o m m o d a u	}	Vorstände (s. Phil. Fak.)
Prof. Dr. Helmut S t i m m		
Prof. Dr. Alfred N o y e r - W e i d n e r		

 F l e i s c h m a n n Rose-Marie, Dr. phil., Konservator  
 O s w a l d Werner, Dr. phil., Konservator  
 N e u h o f e r Peter, Dr. phil., wiss. Assistent  
 R o e l l e n b l e c k Georg, Dr. phil., wiss. Assistent  
 S c h m a u ß Hanns, wiss. Assistent  
 W e n t z l a f f - E g g e b e r t Christian, wiss. Assistent  
 E n g e l h a r d t Klaus, Verw. einer wiss. Assistentenstelle  
 H ü t h e r Jochen, Verwalter einer wiss. Assistentenstelle  
 M ü l l e r Gerhard, Verwalter einer wiss. Assistentenstelle  
 S c h i c k Ursula, Verwalterin einer wiss. Assistentenstelle

35. Seminar für Slavische Philologie (Zi. 440—442, 449, 450,  
F. 21 80, Nebenstelle 373)  
Prof. Dr. Alois S c h m a u s , Vorstand (s. Phil. Fak.)  
K u n e r t Ilse, Dr. phil., wiss. Assistentin  
A u g u s t a i t i s Daine, Dr. phil., wiss. Assistentin  
M y k y t i u k Bohdan, Verwalter einer wiss. Assistentenstelle

### G. Der Naturwissenschaftlichen Fakultät

1. Mathematisches Institut, M 13, Schellingstraße 2—8, Tel. 21 80,  
Nebenstelle 770  
Prof. Dr. Karl S t e i n , Nebenst. 771  
Prof. Dr. Hans R i c h t e r , Leiter der Abteilung  
für mathematische Statistik und Wirtschafts-  
mathematik, Nebenst. 773  
Prof. Dr. Erhard H e i n z , Leiter der Abteilung  
für angewandte Mathematik, Nebenst. 777  
Prof. Dr. Max K o e c h e r , Nebenst. 774  
Prof. Dr. Friedrich K a s c h , Nebenst. 772  
Prof. Dr. Günther H ä m m e r l i n , Leiter der  
Abtlg. für angewandte Mathematik, Nebenst. 776  
Prof. Dr. Walter R o e l c k e , Nebenst. 775  
R a m s p o t t Karl-Josef, Dr. rer. nat., Univ.-Dozent  
(s. Naturw. Fak.)  
K e r n e r Hans, Dr. rer. nat., wiss. Assistent (s. Naturw. Fak.)  
F o r s t e r Otto, Dr. rer. nat., wiss. Assistent (s. Naturw. Fak.)  
H i r z e b r u c h Ulrich, Dr. rer. nat., wiss. Assistent  
G i e s e c k e Burghart, Dr. rer. nat., wiss. Assistent  
P a r e i g i s Bodo, Dr. rer. nat., wiss. Assistent  
M a m m i t z s c h Volker, Dr. rer. nat., wiss. Assistent  
F i s c h e r Gerd, Dr. rer. nat., wiss. Assistent  
A l t m a n n Ulrich, Verwalter einer wiss. Assistentenstelle  
R o s t Hermann, Verwalter einer wiss. Assistentenstelle  
R e n t s c h l e r Rudolf, Verwalter einer wiss. Assistentenstelle  
J ä g e r Willi, Verwalter einer wiss. Assistentenstelle  
M i t t e l b a c h Henning, Verwalter einer wiss. Assistentenstelle  
W i e g m a n n Klaus-Werner, Dr. rer. nat., Verw. wiss. Ass.-Stelle  
R i c h t e r Manfred, Verwalter einer wiss. Assistentenstelle

Vorstände  
(s. Naturw.  
Fak.)

Loos Ottmar, Verwalter einer wiss. Assistentenstelle  
 Simha Roddam Raya, Verwalter einer wiss. Assistentenstelle  
 Petersson Holger, Verwalter einer wiss. Assistentenstelle  
 Radtke Winfried, Verwalter einer wiss. Assistentenstelle  
 Berger Franz, Verwalter einer wiss. Ass.-Stelle  
 Jörn Enno, wissenschaftl. Angestellter

2. Sternwarte (Sternwartstraße 23, F. 48 00 41) einschl. Zweigstelle  
 Observatorium Wendelstein (Brannenburg a. Inn, F 0 80 23 / 4 06)  
 Prof. Dr. Peter Wellmann, Vorstand (s. Naturw. Fak.)  
 Groth Hans-Günther, Dr. rer. nat., Observator  
 Jahn Willy, Dr. rer. nat., Observator  
 Prof. Dr. Felix Schmidler, wiss. Assistent (s. Naturw. Fak.)  
 Heintz Wulff-Dieter, Dr. rer. nat., wiss. Assistent  
 Schmid Hans Armin, Dipl.-Phys., Verw. einer wiss. Ass.-Stelle  
 Wolf Bernhard, Dipl.-Phys., Verwalter einer wiss. Ass.-Stelle

3. I. Physikalisches Institut (Universität, München 22, Geschwister-  
 Schoill-Platz, F. 22 19 82 oder 21 80 / 430)

Prof. Dr. Alfred Faessler (s. Naturw. Fak.)  
 Prof. Dr. Jakob Kranz, Univ.-Doz. (s. Naturw. Fak.)  
 Stierstadt Klaus, Dr. rer. nat., Priv.-Doz., wiss. Ober-Ass.  
 (s. Naturw. Fak.)  
 Bauer Hermann, Dr. rer. nat., wiss. Assistent  
 Böhringer Eberhard, Dr. rer. nat., wiss. Assistent  
 Passon Benno, Dr. rer. nat., wiss. Assistent  
 Stark Dietrich, Dr. rer. nat., wiss. Assistent  
 Fischer Gunther, Dr. rer. nat., wiss. Assistent  
 Fichter Martin, Dipl.-Phys., Verwalter einer wiss. Ass.-Stelle  
 Koller Albrecht, Dipl.-Phys., Verwalter einer wiss. Ass.-Stelle  
 Schiemenz Peter, Dipl.-Phys., Verw. einer wiss. Ass.-Stelle

Abteilung Professor **Brandmüller**, Tel. 21 80 / 82 12:

Prof. Dr. Josef Brandmüller (s. Naturw. Fak.)  
 Schrötter Heinz-W., Dr. rer. nat., wiss. Assistent  
 Strey Gernot, Dr. rer. nat., wiss. Assistent  
 Hacker Herbert, Dipl.-Phys., Verwalter einer wiss. Ass.-Stelle

4. II. Physikalisches Institut (Schellingstraße 2—8, Tel. 21 80 / 81 72)  
 Prof. Dr. Walter Rollwagen, Vorstand (s. Naturw. Fak.)  
 Dr. Ernst Kinder, Privatdozent (s. Naturw. Fak.)  
 Schwink Christoph, Dr. rer. nat., Univ.-Dozent

Hoffmann Horst, Dr. rer. nat., Priv.-Dozent, Oberassistent  
(s. Naturw. Fak.)  
Heisen Arnold, Dr. rer. nat., Konservator  
Steinmann Wulf, Dr. rer. nat., wiss. Assistent  
Krause Dieter, Dr. rer. nat., wiss. Assistent  
Biller Erwin, Dr. rer. nat., wiss. Assistent  
Otto Andreas, Dr. rer. nat., wiss. Assistent  
Bell Friedhelm, Dr. rer. nat., wiss. Assistent  
Renner Hermann, Dipl.-Phys., Verwalter einer wiss. Ass.-Stelle

5. Institut für Experimentalphysik III,  
N. N., Vorstand  
Prof. Dr. Rudolf S iz m a n n (s. Naturw. Fak.) (München 13,  
Barbarastraße 16, 1. Stock, F. 37 71 95)  
R u p p Wolfgang, Dipl.-Ing., wiss. Assistent  
S t a d l e r Oswald, Dipl.-Ing. wiss. Assistent
6. Institut für Experimentalphysik IV (München 13, Amalienstr. 54/II)  
Professor Dr. Ulrich M e y e r - B e r k h o u t (s. Naturw. Fak.)
7. Institut für Experimentalphysik V (Universität, München 22,  
Geschwister-Scholl-Platz, F. 22 19 82 oder 21 80 / 430)  
Prof. Dr. Alfred F a e s s l e r , Vorstand (s. Naturw. Fak.)  
W i e c h Gerhard, Dr. rer. nat., wiss. Assistent  
S c h r e n k Hartmut, Dipl.-Phys., Verw. einer wiss. Ass.-Stelle  
L ä u g e r Klaus, Dipl.-Phys., Verw. einer wiss. Ass.-Stelle  
G i l b e r g Erich, Dipl.-Phys., Verw. einer wiss. Ass.-Stelle  
H e i n t z Dietmar, Dipl.-Phys., Verw. einer wiss. Ass.-Stelle  
Neddermeyer Henning, Dipl.-Phys., Verw. einer wiss. Ass.-Stelle
8. Institut für Medizinische Optik (München 13, Barbarastr. 16,  
3. und 4. Stock, F. 37 22 89)  
Prof. Dr. Herbert S c h o b e r , Vorstand (s. Naturw. Fak.)  
R ö h l e r Rainer, Dr. rer. nat., Univ.-Doz. (s. Naturw. Fak.)  
H a r t m a n n Erwin, Dr. rer. nat., Konservator  
W a l l m a n n Günter, Dr. med., wiss. Mitarbeiter (Augenarzt)  
H i l z Rudolf, Dr. rer. nat., wiss. Assistent  
P u l v e r m a c h e r Horst, Dipl.-Phys., Verw. einer wiss. Ass.-Stelle  
H e i n r i c h Fritz, Dipl.-Phys., Verw. einer wiss. Ass.-Stelle  
M u n k e r Hans, Dipl.-Phys., Verw. einer wiss. Ass.-Stelle  
v. J o e d e n Dankwart, Dipl.-Phys., wiss. Angestellter

9. Institut für Theoretische Physik (München 13, Schellingstr. 2—8, F. 21 80 / 759)

Prof. Dr. Fritz B o p p , Vorstand (s. Naturw. Fak.)

Prof. Dr. Arnulf S c h l ü t e r (s. Naturw. Fak.)

Prof. Dr. Helmut B r o s s (s. Naturw. Fak.)

M e i s t e r Hans-Joachim, Dr. rer. nat., Priv.-Dozent, Konservator (s. Naturw. Fak.)

G o e t z Harald, Dr. rer. nat., Konservator

H e i m Rudolf, Studienprofessor

K a s t r u p Hans-Adolf, Dr. rer. nat., Priv.-Doz., wiss. Assistent (s. Naturw. Fak.) (z. Zt. beurlaubt)

G ü t t i n g e r Werner, Dr. rer. nat., Priv.-Doz., wiss. Assistent (s. Naturw. Fak.)

W e i d e m a n n Erich, Dr. rer. nat., wiss. Assistent

P f i s t e r Herbert, Dr. rer. nat., wiss. Assistent

S i e g m a n n Hans-Christoph, Dr. rer. nat., wiss. Assistent

W a h l Friedrich, Dr. rer. nat., wiss. Assistent

G ö i n g Harro, Dr. rer. nat., wiss. Assistent

R e g e n f u s Georg, Dr. rer. nat., wiss. Assistent

B u s s e Friedrich, Dr. rer. nat., wiss. Assistent

S c h a a f Manfred, Dipl.-Phys., Verw. einer wiss. Ass.-Stelle

R a u h Alexander, Dipl.-Phys., Verw. einer wiss. Ass.-Stelle

E i c h e n a u e r Bernd, Dipl.-Phys., Verw. einer wiss. Ass.-Stelle

V a h e d i - F a r i d i Nosratollah, Dipl.-Phys.,

Verwalter einer wiss. Ass.-Stelle

H i t z e r o t h Wolfram, Dipl.-Phys., Verw. einer wiss. Ass.-Stelle

S t ö h r Herbert, Dipl.-Phys., Verw. einer wiss. Ass.-Stelle

L a g a l l y Klaus, Verw. einer wiss. Ass.-Stelle

10. Chemisches Laboratorium (Karlstraße 23 und Meiserstraße 1—3, F. 55 79 76)

a) Institut für Anorganische Chemie (Meiserstr. 1—3, F 55 79 76)

Prof. Dr.-Ing., Dr. rer. nat. h. c., Dr. rer. techn. h. c. Egon W i b e r g ,  
Vorstand (s. Naturw. Fak.)

Prof. Dr. Armin W e i s s , stellvertretender Vorstand  
(s. Naturw. Fak.)

Prof. Dr. Heinrich N ö t h (s. Naturw. Fak.)

Prof. Dr. Franz W i l l e (s. Naturw. Fak.)

Prof. Dr. Robert K l e m e n t (s. Naturw. Fak.)

Doz. Dr. Eberhard A m b e r g e r (s. Naturw. Fak.)

Doz. Dr. Hans B o c k (s. Naturw. Fak.)

Doz. Dr. Kurt Hartl (s. Naturw. Fak.)  
 Doz. Dr. Friedrich Weigel (s. Naturw. Fak.)  
 Stecher Oskar, Dr.-Ing., Oberkonservator  
 Schmidpeter Alfred, Dr. rer. nat., Konservator  
 Abeler Gerd, Verw. einer wiss. Assistentenstelle  
 Groeger Helmut, Verw. einer wiss. Assistentenstelle  
 Haberer Peter, Verwalter einer wiss. Assistentenstelle  
 Hundeck Joachim, Dr. rer. nat., wiss. Assistent  
 Kämpfer Manfred, Verw. einer wiss. Assistentenstelle  
 Klement Ulrich, Dr. rer. nat., wiss. Assistent  
 Kroner Jürgen, Verw. einer wiss. Assistentenstelle  
 Lagaly-Gerhard, Verw. einer wiss. Assistentenstelle  
 Lechner Heinz, Verw. einer wiss. Assistentenstelle  
 Michel Eugen, Dr. rer. nat., wiss. Assistent  
 Moritz Peter, Dr. rer. nat., wiss. Assistent  
 Mühlhofer Ernst, Verw. einer wiss. Assistentenstelle  
 Neumaier Hubert, Dr. rer. nat., wiss. Assistent  
 Nickl Julius, Dr. rer. nat., wiss. Assistent  
 Orth Helmut, Verw. einer wiss. Assistentenstelle  
 Paetzold Peter, Dr. rer. nat., wiss. Assistent  
 Raschig Friedrich, Verw. einer wiss. Assistentenstelle  
 Regnet Wilhelm Verw. einer wiss. Assistentenstelle  
 Römer Robert, Verw. einer wiss. Assistentenstelle  
 Roloff Günter, Dr. rer. nat., wiss. Assistent  
 Schäfer Herbert, Dr. rer. nat., wiss. Assistent  
 Schmid Günter, Dr. rer. nat., wiss. Assistent  
 Schmid Karl-Heinz, Verw. einer wiss. Assistentenstelle  
 Vahrenkamp Heinrich, Verw. einer wiss. Assistentenstelle  
 Wiberger Nils, Dr. rer. nat., wiss. Assistent

- b) Institut für Organische Chemie (Karlstraße 23, F. 55 79 76)  
 Prof. Dr. Rolf Huisgen, Vorstand (s. Naturw. Fak.)  
 Prof. Dr. Rudolf Gompper, Abteilungs-Vorstand  
 (s. Naturw. Fak.)  
 Prof. Dr. Herbert Zimmermann, Abteilungs-Vorstand  
 (s. Naturw. Fak.)  
 Prof. Dr. Friedrich Klages, Abteilungs-Vorst. (s. Nat. Fak.)  
 Prof. Dr. Elisabeth Dane, Konservatorin (s. Naturw. Fak.)  
 Prof. Dr. Hans Behringer (s. Naturw. Fak.)  
 Doz. Dr. Christoph Richardt, Konservator (s. Naturw. Fak.)  
 Sauer Jürgen, Dr. rer. nat., Univ.-Doz. (s. Naturw. Fak.)  
 Doz. Dr. Rudolf Grashy, wiss. Assistent (s. Naturw. Fak.)



B i n s c h Gerhard, Dr. rer. nat., wiss. Assistent  
 B a u m g ä r t e l Helmut, Dr. rer. nat., wiss. Assistent  
 G e i s e n f e l d e r Horst, Dr. rer. nat., wiss. Assistent  
 S z e i m i e s Günter, Dr. rer. nat., wiss. Assistent  
 S c h i l f f a r t h Karl-Christian, Dr. rer. nat., wiss. Assistent  
 A d e l s b e r g e r Klaus, Dr. rer. nat., wiss. Assistent  
 B o c h e Gernot, Dr. rer. nat., wiss. Assistent  
 S u s t m a n n Reiner, Dr. rer. nat., wiss. Assistent  
 E l s e r Wolfgang, Dr. rer. nat., wiss. Assistent  
 R a a b Rainer, Dr. rer. nat., wiss. Assistent  
 H e n n i n g Gerd, Verwalter einer wiss. Assistentenstelle  
 S c h i f f e r Reinhard, Verwalter einer wiss. Assistentenstelle  
 F e i l e r Leander, Verwalter einer wiss. Assistentenstelle  
 H e n t s c h e l Werner, Verw. einer wiss. Assistentenstelle  
 S p a n g e n b e r g Reinhard, Verwalter einer wiss. Ass.-Stelle  
 W a g n e r Hans-Ulrich, Verwalter einer wiss. Ass.-Stelle  
 L e h m a n n Hans-Dieter, Verwalter einer wiss. Ass.-Stelle  
 Q u a d b e c k - S e e g e r Hans-Jürgen, Verw. wiss. Ass.-Stelle  
 F u n k e Eberhard, Verwalter einer wiss. Assistentenstelle  
 K r e d e l Jochen, Verwalter einer wiss. Assistentenstelle

c) Institut für Biochemie (Karlstraße 23—25, F. 55 79 76)

Prof. Dr. Feodor L y n e n , Vorstand (s. Naturw. Fak.)  
 E g g e r e r Hermann, Dr. rer. nat., wiss. Assistent  
 G e h r i n g Ulrich, Dr. rer. nat., wiss. Assistent  
 R e h n Kurt, Dr. rer. nat., wiss. Assistent  
 R o m i n g e r Karl-Ludwig, Verwalter einer wiss. Ass.-Stelle

d) Chemisch-technologische Abteilung (Meiserstr. 3, F. 55 79 76)

Prof. Dr. Rudolf H ü t t e l , Abtlgs.-Vorstand (s. Naturw. Fak.)

11. Physikalisch-Chemisches Institut (Sophienstraße 11, F 55 79 76)

Prof. Dr. Dr. h. c., Dr. h. c. Georg-Maria S c h w a b , Vorstand  
 (s. Naturw. Fak.)  
 Prof. Dr. Gerhard D i c k e l , Konservator (s. Naturw. Fak.)  
 N o l l e r Heinrich, Dr. rer. nat., wiss. Oberassistent (s. Nat. Fak.)  
 V o i t l ä n d e r Jürgen, Dr. rer. nat., wiss. Assistent (s. Nat. Fak.)  
 G o ß n e r Konrad, Dr. rer. nat., wiss. Assistent (s. Naturw. Fak.)  
 K n ö z i n g e r Helmut, Dr. rer. nat., wiss. Assistent  
 L e t t e r e r Rudolph, Dr. rer. nat., wiss. Assistent  
 K ö r n e r Dieter, Verwalter einer wiss. Assistentenstelle  
 S e y f f a r t h Konrad, Verwalter einer wiss. Assistentenstelle

12. Institut für Pharmazie und Lebensmittelchemie (Sophienstraße 10, F. 55 79 76)

Prof. Dr. Eugen B a m a n n , Vorstand (s. Naturw. Fak.)

Prof. Dr. Günter K a l l i n i c h , Konservator (s. Naturw. Fak.)

Prof. Dr. Rudolf S p r i n g e r , Oberfeldapotheker, wiss. Mitarb. (s. Naturw. Fak.)

T r a p m a n n Heinz, Dr. rer. nat., Oberstabsapoth., wiss. Mitarb. (s. Naturw. Fak.)

L a n g Rudolf, Dr. rer. nat., wiss. Mitarbeiter

a) Pharmazeutisch-chemische Abteilung:

Prof. Dr. Hans-Dietrich S t a c h e l , Abt.-Vorstand (s. Nat. Fak.)

Prof. Dr. Heinrich T h i e s , Abteilungsvorstand (s. Nat. Fak.)

Prof. Dr. Benno R e i c h e r t (s. Naturw. Fak.)

S c h r i e v e r Karl, Dr. rer. nat., Konservator (s. Naturw. Fak.)

S c h ö n e n b e r g e r Helmut, Dr. rer. nat., Univ.-Dozent (s. Naturw. Fak.)

H o l z h e u - E c k a r d t Jürgen, Dr. rer. nat., wiss. Assistent

I s a k Heinrich, Dr. rer. nat., wiss. Assistent

S e t h i Sagar, Dr. rer. nat., wiss. Assistent

A d a m Adelheid, Dr. rer. nat., wiss. Assistentin

S c h w a r z e Peter, Apotheker, Verw. einer wiss. Ass.-Stelle

R o m b a c h Rüdiger, Apotheker, Verw. einer wiss. Ass.-Stelle

H u p f Heinz, Apotheker und Lebensmittelchemiker, Verw. einer wiss. Assistentenstelle

B a r t h Ulrich, Lebensmittelchem., Verw. einer wiss. Ass.-Stelle

G r i e b e l Georg, Apotheker, Verw. einer wiss. Ass.-Stelle

B i n d l Ludwig, Apotheker, Verw. einer wiss. Ass.-Stelle

V ö c k s Renate, Apothekerin und Lebensmittelchemikerin, Verwalterin einer wissenschaftlichen Assistentenstelle

L a n g Rainer, Apotheker, Verwalter einer wiss. Ass.-Stelle

L i p p o l d Bernhard, Apotheker, Verw. einer wiss. Ass.-Stelle

M o h r s c h u l z Peter, Apothek., Verw. einer wiss. Ass.-Stelle

E n d r e s Werner, Apotheker, Verw. einer wiss. Ass.-Stelle

B a s t u g Turhan, Verwalter einer wiss. Assistentenstelle

H a r i g e l Karl-Klaus, Lebensmittelchemiker, Verwalter einer wissenschaftlichen Assistentenstelle

B l u m e n t h a l Eckhart, Apoth., Verw. einer wiss. Ass.-Stelle

b) Pharmazeutisch-technologische Abteilung:

Prof. Dr. Elsa U l l m a n n , Abteilungsvorstand, Konservatorin (s. Naturw. Fak.)

- Thoma Karl, Dr. rer. nat., Konservator (s. Naturw. Fak.)  
 Rupprecht Herbert, Apoth., Verw. einer wiss. Ass.-Stelle  
 Fickel Otto, Apotheker, Verwalter einer wiss. Ass.-Stelle
- c) Lebensmittelchemische Abteilung:  
 Prof. Dr. Theodor Severin, Abteilungsvorst. (s. Nat. Fak.)  
 Bätz Dieter, Apotheker, Verwalter einer wiss. Ass.-Stelle  
 Bohn Manfred, Apotheker, Verwalter einer wiss. Ass.-Stelle  
 Hufnagel Joachim, Apothek., Verw. einer wiss. Ass.-Stelle
- d) Pharmaziegeschichtliche Abteilung:  
 Prof. Dr. Günter Kallinich, Abteilungsvorst., Konservator  
 (s. Naturw. Fak.)  
 Schnabel Rainer, Dr. rer. nat., wiss. Mitarbeiter
13. Institut für Pharmazeutische Arzneimittellehre (Karlstraße 29,  
 F. 590 21)  
 Prof. Dr., Prof. h. c., Dr. med. h. c. Ludwig Hörhammer,  
 Vorstand (s. Naturw. Fak.)  
 Prof. Dr. Hildebert Wagner, Mitvorstand (s. Naturw. Fak.)  
 Hölzl Josef, Dr. rer. nat., Konservator  
 Dengler Bernd, Dr. rer. nat., wiss. Assistent  
 Arndt Hans-Günter, Dr. rer. nat., wiss. Assistent  
 Geser Karl August, Dr. med., wiss. Assistent  
 Pohl Peter, Dr. rer. nat., wiss. Assistent  
 Böhringer Walter, Apotheker, Verw. einer wiss. Ass.-Stelle  
 Dirscherl Richard, Apotheker, Verw. einer wiss. Ass.-Stelle  
 Friedrich Helga, Apothekerin, Verw. einer wiss. Ass.-Stelle  
 Hein Karin, Apothekerin, Verw. einer wiss. Ass.-Stelle  
 Heydweiller Dietlind, Apothekerin, Verw. wiss. Ass.-Stelle  
 Hörhammer Hanns-Peter, Apotheker, Verw. wiss. Ass.-Stelle  
 Kraemer Hans, Apotheker, Verw. einer wiss. Ass.-Stelle  
 Mühlbauer Christa, Apothekerin, Verw. wiss. Ass.-Stelle  
 Neumeier Dieter, Apotheker, Verw. einer wiss. Ass.-Stelle  
 Sillner Hubert, Apotheker, Verw. einer wiss. Ass.-Stelle  
 Nufer Hugo, Apotheker, wiss. Mitarbeiter  
 Reinhardt Horst, Apotheker, wiss. Mitarbeiter  
 Rosprim Leonore, Apothekerin, wiss. Mitarbeiterin
14. Deutsche Forschungsanstalt für Lebensmittelchemie\*\*) (Leopold-  
 straße 175, F. 34 89 30 und 33 24 80)  
 Prof. Dr. S. Walter Souci, Direktor (s. Naturw. Fak.)

B o s c h Hans, Dr. rer. nat., wiss. Mitglied  
 K l o o s Gustav, Dr. rer. nat., wiss. Mitglied  
 K o h n Rudolf, Dr. rer. nat., wiss. Mitglied  
 M a a c k Ruthild, Dr. rer. nat., wiss. Mitglied  
 M e r g e n t h a l e r Eugen, Dr. rer. nat., wiss. Mitglied  
 M ö h l e r Klement, Dr. rer. nat., wiss. Assistent  
 R e h m Hans-Jürgen, Dr. rer. nat. habil., wiss. Mitglied  
 S c h i l l i n g e r Annelies, Dr. rer. nat., wiss. Mitglied

15. Balneologisches Institut bei der Universität München,  
 Chemische Abteilung\*) (Martinsrieder Straße 17, F. 74 38 25)

Prof. Dr. Karl-Ernst Q u e n t i n , Vorstand  
 G e n s e r Carl, Dr. phil., Reg.-Chemierat  
 (Außenstelle Bad Kissingen)  
 E i c h e l s d ö r f e r Dieter, Dr. rer. nat., wiss. Mitarbeiter  
 Medizinische und Klimatologische Abteilung (s. Med. Fak.)

16. Institut für Kristallographie und Mineralogie (Luisenstraße 37/II,  
 F. 52 16 69)

Prof. Dr. Heinz J a g o d z i n s k i , Vorstand (s. Naturw. Fak.)  
 D a c h s Hans, Dr., Universitätsdozent (s. Naturw. Fak.)  
 S c h r ö c k e Helmut, Priv.-Doz., Dr., Konservator (s. Nat. Fak.)  
 W e i n e r Karl-Ludwig, Dr. rer. nat., Konservator  
 P r a n d l Wolfram, Dr. rer. nat., wiss. Assistent (z. Z. beurlaubt)  
 B i r n s t o c k Ronald, Dr. rer. nat., Verw. einer wiss. Ass.-Stelle  
 G o s w a m i Kaidar Nath, Dr. rer. nat., Verw. wiss. Ass.-Stelle  
 K o r e k a w a Masaaki, Dr. rer. nat., Verw. einer wiss. Ass.-Stelle  
 W o l f Dieter, Dipl.-Phys., Verw. einer wiss. Ass.-Stelle

17. Institut für allgemeine und angewandte Geologie und Mineralogie  
 (Luisenstraße 37, F. 52 14 94)

Prof. Dr.-Ing. Albert M a u c h e r , Vorstand (s. Naturw. Fak.)  
 W u r s t e r Paul, Dr. rer. nat., Univ.-Doz. (s. Naturw. Fak.)  
 K l e m m Dietrich Dankwart, Dr. rer. nat., Priv.-Doz., wiss. Ass.  
 U r b a n Hans, Dr. rer. nat., wiss. Assistent  
 F r u t h Irmin, Dr. rer. nat., Konservator  
 M i l l e r Hubert, Dr. rer. nat., wiss. Assistent  
 B e h r e n s Manfred, Dipl.-Geologe, Verw. einer wiss. Ass.-Stelle

18. Institut für Gesteinskunde (Luisenstraße 37, F. 52 27 09)  
 Prof. Dr. Georg F i s c h e r , Vorstand (s. Naturw. Fak.)  
 R i e d e r e r Josef, Dr. rer. nat., Dipl.-Geologe, wiss. Assistent  
 T r o l l Georg, Dr. rer. nat., Dipl.-Geologe, wiss. Ass. (beurlaubt)  
 S c h i e m e n z Siegfried, Dr. rer. nat., Dipl.-Geologe, wiss. Ass.  
 K ö h l e r Hermann, Dipl.-Geologe, Verw. einer wiss. Ass.-Stelle
  
19. Institut für Angewandte Geophysik (Richard-Wagner-Straße 10, F. 52 13 93)  
 Prof. Dr. Gustav A n g e n h e i s t e r , Vorstand (s. Naturw. Fak.)  
 G i e s e Peter, Dr. rer. nat., Konservator  
 S o f f e l Heinrich, Dr. rer. nat., wiss. Assistent  
 R u m m e l Fritz, Dipl.-Geophys., Verw. einer wiss. Ass.-Stelle
  
20. Geophysikalisches Observatorium  
 (Fürstenfeldbruck/Obb., Fürstenfeldbruck 0 81 41 / 24 70)  
 Prof. Dr. Gustav A n g e n h e i s t e r , Direktor (s. Naturw. Fak.)  
 Prof. Dr. Otto F ö r t s c h , Direktor bei den  
 Wissenschaftlichen Anstalten (s. Naturw. Fak.)  
 K o r s c h u n o w Alex, Dr. rer. nat., Oberobservator  
 W i e n e r t Karl August, Dr. rer. nat., Oberobservator
  
21. Institut für Paläontologie und historische Geologie  
 (Richard-Wagner-Straße 10/II, F. 52 27 04)  
 Prof. Dr. Richard D e h m , Vorstand (s. Naturw. Fak.)  
 J u n g Walter, Dr. rer. nat., Konservator  
 F a h l b u s c h Volker, Dr. rer. nat., wiss. Assistent, beurlaubt  
 vertreten durch Dr. rer. nat. Peter W e l l n h o f e r  
 F ö r s t e r Reinhardt, Dr. rer. nat., wiss. Assistent  
 P f l a u m a n n Uwe, Dr. rer. nat., wiss. Assistent
  
22. Botanisches Institut (Menzinger Straße 67, F. 57 40 33)  
 Prof. Dr. Leo B r a u n e r , Vorstand (s. Naturw. Fak.)  
 R a u Werner, Dr. rer. nat., Konservator (s. Naturw. Fak.)  
 H a g e r Achim, Dr. rer. nat., Universitätsdozent (s. Naturw. Fak.)  
 Z e n k Meinhard, Dr. rer. nat., wiss. Oberassistent (s. Nat. Fak.)  
 Z i n s m e i s t e r Hans Dietmar, Dr. rer. nat., wiss. Assistent  
 (s. Naturw. Fak.)  
 B ö c k August, Dr. rer. nat., wiss. Assistent (z. Z. beurlaubt)  
 S c h e r f Helmut, Verw. einer wiss. Assistentenstelle

23. Institut für Systematische Botanik (Menzinger Str. 67, F. 57 40 33)  
 Prof. Dr. Hermann Merxmüller, Vorstand (s. Naturw. Fak.)  
 Zehender Claus, Dr. rer. nat., Konservator  
 Podlech Dieter, Dr. rer. nat., wiss. Assistent (s. Naturw. Fak.)  
 Leins Peter, Dr. rer. nat., wiss. Assistent  
 Grau Jürke, Dr. rer. nat., wiss. Assistent
24. Zoologisches Institut (Luisenstraße 14, F. 55 79 76)  
 Prof. Dr. Hansjochem Autrum, Vorstand (s. Naturw. Fak.)  
 Prof. Dr. Hans Joachim Becker, Abteilungsvorstand  
 (s. Naturw. Fak.)  
 Prof. Dr. Werner Jacobs, Konservator (s. Naturw. Fak.)  
 Renner Max, Dr. rer. nat., wiss. Oberassistent (s. Naturw. Fak.)  
 Hoffmann Christian, Dr. rer. nat., wiss. Assistent  
 Hamdorf Kurt, Dr. rer. nat., wiss. Assistent  
 Altn er Helmut, Dr. rer. nat., wiss. Assistent  
 Nachtigall Werner, Dr. rer. nat., wiss. Assistent  
 Kolb Gertrud, Dr. rer. nat., wiss. Assistentin  
 Linzen Bernt, Dr. rer. nat., wiss. Assistent  
 Boroffka Irene, Dr. rer. nat., Verw. einer wiss. Ass.-Stelle  
 Bruckmoser Peter, Dr. rer. nat., Verw. einer wiss. Ass.-Stelle
25. Institut für Genetik, M 19, Maria-Ward-Straße 10  
 Prof. Dr. Fritz Kaudewitz, Vorstand (s. Naturw. Fak.)
26. Institut für Anthropologie und Humangenetik  
 (Richard-Wagner-Straße 10/I, F. 52 15 28)  
 Prof. Dr. Dr. h. c. Karl Saller, Vorstand (s. Naturw. Fak.)  
 Prof. Dr. Dr. Gerfried Ziegelmayer (s. Naturw. Fak.)  
 Schwarzfischer Friedrich, Dr. med., Dr. rer. nat.,  
 wiss. Assistent (s. Naturw. Fak.)  
 Peter Rosemarie, Dr. med., wiss. Assistentin  
 Seitz Luise, Ärztin, Verwalterin einer wiss. Assistentenstelle
27. Geographisches Institut (M 2, Luisenstraße 37/III, F. 52 21 80)  
 Prof. Dr. Herbert Louis, Vorstand (s. Naturw. Fak.)  
 Prof. Dr. Hans-Günther Gierloff-Emden, Vorstand  
 (s. Naturw. Fak.)  
 Zimpel Heinz-Gerhard, Dr. rer. nat., Konservator  
 Grötzbach Erwin, Dr. rer. nat., wiss. Assistent  
 Fischer Klaus, Dr. rer. nat., wiss. Assistent

H o r m a n n Klaus, Dr. rer. nat., wiss. Assistent  
S c h r o e d e r - L a n z Hellmut, Dr. rer. nat., wiss. Assistent  
M e y e r Rolf, Verwalter einer wiss. Assistentenstelle  
Prof. Dr. I. S c h a e f e r, Konservator, Abteilung für Glazialgeomorphologie des Alpenvorlandes

28. Meteorologisches Institut (Amalienstraße 52/III, F. 21 80 / 81 50)  
Prof. Dr. Fritz M ö l l e r, Vorstand (s. Naturw. Fak.)  
K r a u s Helmut, Dr. rer. nat., Observator  
B o l l e Hans-Jürgen, Dr. rer. nat., wiss. Rat  
R o t h Rainer, Dr. rer. nat., wiss. Assistent  
L e u p o l t Adalbert, Dr. rer. nat., wiss. Assistent  
B e i e r Norbert, Studienassessor, wiss. Assistent
29. Institut für Theoretische Meteorologie (Heimhauser Straße 4/I, F. 21 80 / 6 70)  
Prof. Dr. Günther H o l l m a n n, Vorstand (s. Naturw. Fak.)  
K o r b Hans-Günther, Dr. rer. nat., wiss. Assistent  
T i e d t k e Michael, Dipl.-Met., Verw. einer wiss. Ass.-Stelle
30. Institut für Geschichte der Naturwissenschaften  
(8 München 22, Deutsches Museum, F. 21 80 / 82 52)  
Prof. Dr. Helmuth G e r i c k e, Vorstand (s. Naturw. Fak.)  
Prof. Dr. Kurt V o g e l, (s. Naturw. Fak.)  
P e t r i Winfried, Dr. phil., Konservator  
S c h n e i d e r Ivo, Dipl.-Math., Verw. einer wiss. Ass.-Stelle

## Naturwissenschaftliche Staatssammlungen

### Anthropologische Staatssammlung

München 2, Richard-Wagner-Straße 10/I, Telefon: 52 15 28

### Botanische Staatssammlung

München 19, Menzinger Straße 67, Telefon: 57 40 33

### Botanischer Garten

München 19, Menzinger Straße 63—67, Telefon: 57 40 33 (Direktion),  
57 16 19 (Verwaltung)

### Bayerische Staatssammlung für Allgemeine und Angewandte Geologie

München 2, Luisenstraße 37, Telefon: 52 14 94

### Mineralogische Staatssammlung

München 2, Luisenstraße 37/II, Telefon: 52 16 69

### Bayerische Staatssammlung für Paläontologie u. historische Geologie

München 2, Richard-Wagner-Straße 10/II, Telefon: 52 27 04

### Zoologische Sammlung des Bayerischen Staates

München 19, Schloß Nymphenburg, Eingang Maria-Ward-Straße,  
Telefon: 57 02 60



# ALLGEMEINE VORLESUNGEN

## Studium universale:

### I. Philosophie und geistige Grundlagen des Studiums:

Probleme der Rechtsphilosophie, 1 stündig, Mo. 16–17	<i>Engisch</i>
Die Religionen als philosophisches Problem, 1 stündig, Di. 10–11	<i>Keilbach</i>
Erkenntnislehre, 2 stündig, Di. Do. 18–19	<i>Keilbach</i>
Psychologie der Kindheit und Jugend, 2 stündig, Do. Fr. 11–12	<i>Lersch</i>
Wahrheit und Erkenntnis, 2 stündig, Mi. Do. 9–10	<i>Müller Max</i>
Welt und Kirche nach dem II. Vatikanischen Kon- zil, 2 stündig, Di. Do. 18–19	<i>Rabner</i>

### II. Vorlesungen zur politischen Bildung:

Soziologie der Massenphänomene, 2 stündig, Do. 15–17	<i>Francis</i>
Geschichte der politischen Ideen in Nordamerika, 2 stündig, Mo. 14–16	<i>Gebhardt</i>
Der 2. Weltkrieg, Kriegführung und Politik, 2 stündig, Di. 9–11	<i>Gruchmann</i>
Einführung in die Grundprobleme der Demokratie, 2 stündig, Mo. 16–18	<i>Lauffer</i>
Staatsverfassung und Sozialordnung der Römer, 1 stündig, Mi. 12–13	<i>Lauffer</i>
Wirtschaftsgeschichte des 19./20. Jahrhunderts, 2 stündig, Mo. 15–16, Di. 15–16	<i>Lütge</i>

Deutsche Politik 1914–1965, 3 stündig, Mi. 16–18, Fr. 17–18	<i>Maier Hans</i>
Wirtschaftliche Länderkunde von Afrika, 2 stündig, Mi. 8.30–10.00	<i>Marquardt</i>
Die EWG und ihre historischen Voraussetzungen, 2 stündig, Mi. Do. 9–10	<i>Mauersberg</i>
Marxismus und Sowjetkommunismus, 1 stündig, Do. 11–12	<i>Raupach</i>
Verfassungsfragen der Weimarer Republik, 1 stündig, Fr. 12–13	<i>Schick</i>
Das englische Regierungssystem, 2 stündig, Do. Fr. 16–17	<i>Schneider F.</i>
Bürgertum und Revolution in Europa, 2 stündig, Fr. 18–20	<i>Seibt</i>
Geschichte der politischen Ideen IV: Moderne poli- tische Theorie, 2 stündig, Mi. 11–13	<i>Voegelin</i>
Wirtschaftspolitik und Bevölkerungsstruktur, 1 stündig, Fr. 15–16	<i>Voelcker</i>
Die Idee der Gesellschaft im Mittelalter und in der Neuzeit, 2 stündig, Mo. Do. 12–13	<i>Weber Egbert</i>

### III. Allgemeinbildende Vorlesungen aus allen Fakultäten:

Geschichte der Haustiere, 2 stündig	<i>Boessneck</i>
Die Kunst der Donauschule, Gegebenheiten und Probleme, 1 stündig, Mo. 18–19	<i>Dambeck</i>
Soziopsychiatrie der Familie, 2 stündig, n. Vereinbg.	<i>Dietrich Heinz</i>
Geschichte der Mathematik und Naturwissenschaf- ten im Unterricht der höheren Schulen, 2 stündig, Di. 16–18	<i>Gericke</i>
Die Begegnung der abendländischen Christenheit mit der Kirche des Ostens, 1 stündig, Mo. 18–19	<i>Heiler</i>

Soziale Pädiatrie, 1 stündig, nach Vereinbarung, Poliklinik, Pettenkoferstr. 8 a	<i>Hellbrügge</i>
Verkehrsmedizin, 1 stündig, Mi. 16–17	<i>Laves, Rohrschneider, Seitz, Lange, Herrmann und jeweils Mitarbeiter</i>
Geschichte der Psychopathologie, I. Teil (Antike), 1 stündig, siehe Anschlag	<i>Leibbrand, Leibbrand- Wettley</i>
Das schwer erziehbare Kind (ausgewählte Kapitel aus der Heilpädagogik), 2 stündig, Fr. 17–19 (Universität Hörsaal 110)	<i>Luxenburger</i>
Glaubwürdigkeit von Kinderaussagen und Begut- achtung Jugendlicher, 1 stündig, Fr. 19–20 (Univer- sität, Hörsaal 110)	<i>Luxenburger</i>
Deutsche Romantik, 3 stündig, Mo. 10–11, Di. Mi. 12–13	<i>Motekat</i>
Art- und Rassenlehre beim Menschen, 2 stündig, Di. 18 s. t.	<i>Saller</i>
Die katholische Theologie Deutschlands im 19. Jahr- hundert, 1 stündig, Mi. 11–12	<i>Schwaiger</i>
Geistesgeschichtliche Grundlinien der abendländi- schen Bildungs- und Erziehungsideen, 2 stündig, Mo. Di. 17–18	<i>Schwarz</i>
Kolloquium über Fragen der Geschichte der exakten Wissenschaften, Mo. 17.45–19.15, 14 tägig (gemein- sam mit den Professoren Fleckenstein und Klemm, Techn. Hochschule)	<i>Vogel, Gericke</i>
Epochen der antiken Kunst, 2 stündig, Fr. 16–18	<i>Walter</i>
Vorgeschichte Bayerns im Abriß, 1 stündig, Do. 12–13	<i>Werner</i>

# VORLESUNGEN

## I. Theologische Fakultät

### 1. Biblische Fächer:

1. Der Prophet Isaias, 4 stündig, Mo., Di., Mi., Do. 15–16 *Hamp*
2. Grundgedanken des Alten Testaments II,  
2 stündig, Mo. 14–15, Mi. 14–15 *Hamp*
3. Alttestamentliche Seminarübungen,  
1 stündig, Do. 16–17 (u.) *Hamp*
4. Grammatik des biblischen Hebräisch, 2. Teil,  
2 stündig, Mi. 10–12 *Ecker*
5. Hebräische Lektüre biblischer Texte mit Übungen  
zur Syntax, 1 stündig, Mi. 15–16 *Ecker*
6. Johannesevangelium, 3 stündig, Mo., Di., Mi. 8–9 *Kuss*
7. Theologie des Hebräerbriefes: Der Glaube einer  
spätapostolischen Gemeinde, 2 stündig, Fr. 17–19 *Kuss*
8. Oberseminar: Übungen zu aktuellen Problemen neu-  
testamentlicher Theologie, 2 stündig, Mo. 17–19 (u.) *Kuss*
9. Unterseminar: Wunderberichte in den Evangelien I,  
2 stündig, Mi. 9–11 (u.) *Kuss*

### 2. Geschichtliche Fächer:

10. Allg. Kirchengeschichte: Von der konstantinischen  
Wende bis zum Ende des siebten Jahrhunderts,  
4 stündig, Di., Mi., Do., Fr. 9–10 *Ziegler*
11. Seminarübungen zum Thema: Athanasius und die  
römische Kaisermacht, 1 stündig, Di. 16–17 (u.) *Ziegler*
12. Ostkirchlicher Kreis, gemeinsam mit Privatdozent  
Dr. J. Aßfalg: Einführung in die altarmenische Lite-  
ratur mit Übungen, 2 stündig, Zeit n. Vereinbarung *Ziegler*
13. Kirchengeschichte des Mittelalters I, 3 stündig,  
Di. 17–18, Fr. 10–11 und 16–17 *Tüchle*

14. Kirchengeschichtliche Übungen: Die mittelalterliche Kirche und die Juden, 1 stündig, Fr. 14–15 (u.) *Tüchle*
15. Bayerische Kirchengeschichte im Zeitalter der Glaubenskämpfe (1517–1648), 2 stündig, Mi., Do. 14–15 *Schwaiger*
16. Die katholische Theologie Deutschlands im 19. Jahrhundert, 1 stündig, Mi. 11–12 *Schwaiger*
17. Seminar: Die theologische Fakultät der Universität Ingolstadt im 16. Jahrhundert, 1 stündig, Mi. 16–17 (u.) *Schwaiger*
18. Seminar für Doktoranden: Ausgewählte Themen der bayerischen Kirchengeschichte, 1 stündig, Do. 15–16 (u.) *Schwaiger*  
*Siehe auch:*  
 Nr. 1281 *Joannou*, Der byzantinische Kaiser, der Bischof seiner Stadt und die Weltkirche  
 Nr. 1282 *Joannou*, Der Bischof von Rom und Byzanz (4.–11. Jh.)
19. Das Missionswerk der Kirche in Afrika, II. Teil, 1 stündig, Di. 9–10 *Brechter*
20. Epochen der Missionsgeschichte, 1 stündig, Di. 11–12 *Brechter*
21. Missionswissenschaftliche Übungen: Missionsdokumente des Vaticanum II, 1 stündig, 14 täg. Di. 12–13 (u.) *Brechter*
22. Kisuaheli-Sprachkurs (Fortsetzung), 2 stündig, (durch Assistent Dr. Rudmann), Zeit nach Vereinbarung *Brechter*
23. Die Kunst der Donauschule, Gegebenheiten und Probleme, 1 stündig, Mo. 18–19 *Dambeck*
24. Einführung in den Gregorianischen Choral, 1 stündig, Fr. 16–17 *Hafner*
25. Barocke Kirchenmusik, 1 stündig, Fr. 17–18 *Hafner*

### 3. Systematische Fächer:

26. Die Religionen als philosophisches Problem, 1 stündig, Di. 10–11 *Keilbach*

27. Grenzfragen von Philosophie und Theologie,  
2 stündig, Do., Fr. 10–11 *Keilbach*
28. Erkenntnislehre, 2 stündig, Di., Do. 18–19 *Keilbach*
29. Seminarübungen zum Thema: „Religion und  
Religionen“, 2 stündig, Mi. 17.30–19.00 (u.) *Keilbach*
30. Die Lehre von der Offenbarung, 3 stündig,  
Mi. 18–19, Do. 16–17, Fr. 15–16 *Fries*
31. Übungen: J. H. Newman, Die Entwicklung der  
christlichen Lehre, II. Teil, 1 stündig, Fr. 16–17 (u.) *Fries*
32. Übungen im Institut für Ökumenische Theologie:  
Die Abendmahlslehre, II. Teil, 1 stündig,  
Mi. 16–17 (u.) *Fries*
33. Die Lehre von den Sakramenten, II. Teil,  
3 stündig, Mo. 9–11, Di. 10–11 *Scheffczyk*
34. Die Lehre von den Letzten Dingen, 2 stündig,  
Mi. 10–12 *Scheffczyk*
35. Seminar: Das Problem der Kindertaufe in geschicht-  
licher und systematischer Sicht, 2 stündig,  
Mi. 14.45–16.15 *Scheffczyk*
36. Augustinus, De civitate Dei, Buch XIX,  
1 stündig, Do. 15–17 (14 tägig) *Pfligersdorffer*
37. Die Christologie der liberalen Theologie und das  
Aufkommen der Theologie der Offenbarung,  
1 stündig, Di. 14–15 *Escribano*
38. Probleme der christlichen Gotteslehre in theologie-  
geschichtlicher Sicht, 1 stündig, Di. 15–16 *Dettloff*
39. Gott, Gnade und Rechtfertigung in der vorreforma-  
torischen Theologie, 1 stündig, Do. 17–18 *Dettloff*
40. Seminar: Ausgewählte Themen mittelalterlicher  
Theologie, 2 stündig, Mi. 14.30–16.00 *Dettloff*
41. Doktoranden-Kolloquium, 1 stündig, Mi. 16–17 *Dettloff*
42. Einführung in die ungedruckten Quellen der früh-  
scholastischen Theologie, II. Teil, 1 stündig,  
Mi. 18–19 *Heinzmann*
43. Übungen in der Lektüre mittelalterlicher theologi-  
scher Handschriften, 1 stündig, Zeit n. Vereinbg. *Heinzmann*

- |                                                                                                                                |                |
|--------------------------------------------------------------------------------------------------------------------------------|----------------|
| 44. Spezielle Moraltheologie I, 4 stündig,<br>Mo. 15–16 u. 17–18, Di., Mi. 17–18                                               | <i>Egenter</i> |
| 45. Moraltheologische Übungen: Thema nach Vereinbarung, 1 stündig, Di. 18.05–19.00 (u.)                                        | <i>Egenter</i> |
| 46. Katholische Soziallehre III: Die Gestaltung des sozialen Lebens, I. Teil: Recht und Eigentum, 3 stündig, Mi., Do., Fr. 8–9 | <i>Giers</i>   |
| 47. Seminar für Christliche Soziallehre: Ökumenische Dokumente zur Soziallehre, 1 stündig, Do. 16–17 (u.)                      | <i>Giers</i>   |

#### **4. Praktische Fächer:**

- |                                                                                                                                 |                  |
|---------------------------------------------------------------------------------------------------------------------------------|------------------|
| 48. Kirchenrechtliches Seminar I: Das Bischofsamt, 1 stündig, Mo. 17–18 (u.)                                                    | <i>Mörsdorf</i>  |
| 49. Kirchliche Rechts- und Verfassungsgeschichte, 4 stündig, Mo., Di., Do., Fr. 11–12                                           | <i>Weinzierl</i> |
| 50. Liturgie der Sakramente, 2 stündig, Do., Fr. 8–9                                                                            | <i>Dürig</i>     |
| 51. Pastoraltheologie II, 2 stündig, Di. 8–9, Sa. 8–9                                                                           | <i>Dürig</i>     |
| 52. Liturgiewissenschaftliche Übungen, 1 stündig, Do. 16–17 (u.)                                                                | <i>Dürig</i>     |
| 53. Jugendkunde und Jugendführung III. Teil, 1 stündig, Mo. 16–17                                                               | <i>Kampmann</i>  |
| 54. Bild- und Symbolkatechese, 2 stündig, Di., Mi. 16–17                                                                        | <i>Kampmann</i>  |
| 55. Mittelseminar: Literatur z. Zeichnungskatechese, Oberseminar: Kierkegaards Stadienlehre 2 stündig, Fr. 15–17 (u.), 14 tägig | <i>Kampmann</i>  |
| 56. Homiletische Übungen (zus. mit Dr. E. Bartsch und W. Langer) (u.)                                                           | <i>Kampmann</i>  |
| 57. Katechetische Übungen (zus. mit G. Lange und A. Zenner), je 2 stündig, Zeit nach Vereinbarung (u.)                          | <i>Kampmann</i>  |
| 58. Einführung in die katechetische Praxis: Beispiele, Übungen und Lehrversuche, 2 stündig, Mo. 8–10                            | <i>Pöhlen</i>    |

#### **5. Kanonistische Fachausbildung:**

- |                                                                                    |                 |
|------------------------------------------------------------------------------------|-----------------|
| 59. Sachenrecht des Codex Iuris Canonici, Teil II u. III, 2 stündig, Mo. Do. 16–17 | <i>Mörsdorf</i> |
|------------------------------------------------------------------------------------|-----------------|

- |                                                                                                          |                    |
|----------------------------------------------------------------------------------------------------------|--------------------|
| 60. Kirchenrechtliches Seminar II: Fragen zur Reform des Codex Iuris Canonici, 1 stündig, Do. 17–18 (u.) | <i>Mörsdorf</i>    |
| 61. Regulae iuris in VI <sup>o</sup> , 1 stündig, Mi. 15–16                                              | <i>Weinzierl</i>   |
| 62. Seminar: Ausgewählte Texte aus ungedruckten Summen zum Dekret Gratians, 1 stündig, Mi. 16–17 (u.)    | <i>Weinzierl</i>   |
| 63. Eherecht, 4 stündig, Di. Mi. 17–19                                                                   | <i>Scheuermann</i> |
| 64. Prozeßrechtliche Übungen, 2 stündig, Fr. 17–19 (u.)                                                  | <i>Scheuermann</i> |



## II. Juristische Fakultät

### 1. Vorlesungen

#### *a) Allgemeines und Rechtsgeschichte:*

- |                                                                                                                  |                     |
|------------------------------------------------------------------------------------------------------------------|---------------------|
| 65. Einführung in die Rechtswissenschaft, 4 stündig,<br>Mo.–Do. 11–12                                            | <i>Bockelmann</i>   |
| 66. Probleme der Rechtsphilosophie, 1 stündig,<br>Mo. 16–17                                                      | <i>Engisch</i>      |
| 67. Methodenfragen der Rechtswissenschaft, 1 stündig,<br>Mo. 10–11                                               | <i>Larenz</i>       |
| 68. Deutsche Rechtsgeschichte, 2 stündig, Mo. Di. 12–13                                                          | <i>Gagnér</i>       |
| 69. Verfassungsfragen der Weimarer Republik,<br>1 stündig, Fr. 12–13                                             | <i>Schick</i>       |
| 70. Geschichte des deutschen Zivilprozesses, 1 stündig,<br>Do. 12–13                                             | <i>Diederichsen</i> |
| 71. Römische Rechtsgeschichte, 3 stündig, Mo. Di. 11–12,<br>Mi. 10–11                                            | <i>Gerner</i>       |
| 72. Römisches Privatrecht, 5 stündig, Mo.–Fr. 9–10                                                               | <i>Kunkel</i>       |
| 73. Einführung in d. akkadische (babylonisch-assyrische)<br>Sprache, nur für Juristen, 2 stündig n. Vereinbarung | <i>Petschow</i>     |
| 74. Babylonische Rechtsurkunden, 2 stündig nach Ver-<br>einbarung                                                | <i>Petschow</i>     |

#### *b) Privatrecht und Zivilprozeßrecht:*

- |                                                                                       |                   |
|---------------------------------------------------------------------------------------|-------------------|
| 75. Bürgerl. Recht I: Allgem. Teil, 4 stündig,<br>Mo. Di. Do. Fr. 9–10                | <i>Krause</i>     |
| 76. BGB II, Schuldrecht, Allgem. Teil, 4 stündig,<br>Mi. Do. Fr. 11–12, Fr. 10–11     | <i>Steindorff</i> |
| 77. BGB II, Schuldrecht, bes. Teil, 4 stündig, Di.–Fr. 10–11                          | <i>Paulus</i>     |
| 78. BGB III, Sachenrecht, 4 stündig, Mi. 11–13, Do. 8–10                              | <i>Lorenz</i>     |
| 79. BGB IV, Familienrecht, 3 stündig, Mi. Do. Fr. 10–11                               | <i>Ferid</i>      |
| 80. BGB V, Erbrecht, 3 stündig, Di. Mi. 12–13, Mo. 10–11                              | <i>Gerner</i>     |
| 81. Grundzüge des Bürgerl. Rechts (für ausl. Rechtsstud.)<br>4 stündig, Mo. Fr. 15–17 | <i>Rother</i>     |

- |                                                                                                |                   |
|------------------------------------------------------------------------------------------------|-------------------|
| 82. Einführung in das französische Privatrecht, 2 stündig,<br>Do. u. Fr. 9–10                  | <i>Ferid</i>      |
| 83. Einführung in das anglo-amerikanische Privatrecht,<br>2 stündig, Mi. 17–19                 | <i>Lorenz</i>     |
| 84. Handelsrecht I: Handelsstand und Handelsgeschäfte,<br>2 stündig, Mo. Fr. 10–11             | <i>Krause</i>     |
| 85. Handelsrecht II: Gesellschaftsrecht, 3 stündig,<br>Di. Mi. Do. 10–11                       | <i>Dietz</i>      |
| 86. Wertpapierrecht, 2 stündig, Di. Do. 10–11                                                  | <i>Ulmer</i>      |
| 87. Arbeitsrecht, 3 stündig, Di. Mi. Do. 9–10                                                  | <i>Dietz</i>      |
| 88. Patent- und Gebrauchsmusterrecht, 2 stündig,<br>Di. 15–17                                  | <i>Beier</i>      |
| 89. Einführung in das Privatversicherungsrecht,<br>1 stündig, Do. 12–13                        | <i>Steindorff</i> |
| 90. Zivilprozeßrecht (einschl. Gerichtsverfassung),<br>5 stündig, Mo. Di. Do. 11–12, Fr. 10–12 | <i>Larenz</i>     |
| 91. Freiwillige Gerichtsbarkeit, 2 stündig, Mo. 14–15,<br>Fr. 14–15                            | <i>Firsching</i>  |

*c) Strafrecht, Strafprozeßrecht und Kriminologie:*

- |                                                                                                                                    |                                                                     |
|------------------------------------------------------------------------------------------------------------------------------------|---------------------------------------------------------------------|
| 92. Strafrecht I (Allg. Teil), 5 stündig, Mo.–Fr. 10–11                                                                            | <i>Engisch</i>                                                      |
| 93. Strafrecht II (Bes. Teil), 4 stündig, Mo.–Do. 9–10                                                                             | <i>N. N.</i>                                                        |
| 94. Jugendstrafrecht, 1 stündig, Mi. 11–12                                                                                         | <i>N. N.</i>                                                        |
| 95. Strafprozeßrecht, 4 stündig, Mo.–Do. 10–11                                                                                     | <i>Bockelmann</i>                                                   |
| 96. Gerichtliche und Begutachtungsmedizin für Juristen,<br>2 stündig, Fr. 14–16, Sektionshörsaal Frauenlobstr. 7                   | <i>Laves</i><br>(Med. Fak.)                                         |
| 97. Forensische Psychiatrie mit Demonstrationen (u. S.),<br>2 stündig, Mo. 17.30 s.t.–19, Nervenklinik, Nußbaum-<br>straße 7       | <i>Kolle</i><br>(Med. Fak.) und<br><i>Bockelmann</i><br>(Jur. Fak.) |
| 98. Das schwer erziehbare Kind (ausgewählte Kapitel<br>aus der Heilpädagogik), 2 stündig, Fr. 17–19, Uni-<br>versität, Hörsaal 110 | <i>Luxenburger</i><br>(Med. Fak.)                                   |

99. Glaubwürdigkeit von Kinderaussagen und Begutachtung Jugendlicher, 1 stündig, Fr. 19–20, Universität, Hörsaal 110 *Luxenburger*  
(Med. Fak.)

*d) Öffentliches Recht mit Völkerrecht:*

100. Allgemeine Staatslehre, 2 stündig, Mi. Do. 12–13 *Berber*  
101. Staatsrecht I (insbes. Grundrechte), 2 stündig, Di. 15–17 *Lerche*  
102. Staatsrecht II (Staatsorganisation), 3 stündig, Mo. Di. Fr. 8–9 *Grundmann*  
103. Verwaltungsrecht, Allg. Teil (einschl. Verwaltungsgerichtsbarkeit), 4 stündig, Di. Mi. Do. 11–12, Do. 12–13 *Spanner*  
104. Verwaltungsrecht II, Bes. Teil, 3 stündig, Di. Mi. Do. 10–11 *Mauz*  
105. Steuerrecht I, Allg. Teil, 2 stündig, Mi. 15–17 *Spanner*  
106. Bilanz und Steuer, 2 stündig, Mo. 15–17 *v. Wallis*  
107. Völkerrecht II (Kriegsrecht), 2 stündig, Mi. Do. 11–12 *Berber*  
108. Bayerische Verfassung, 2 stündig, Di. Do. 12–13 *Hoegner*  
109. Staat und Kirche in Bayern seit 1806, 1 stündig, Fr. 9–10 *Grundmann*

**2. Arbeitsgemeinschaften und Übungen:**

110. Arbeitsgemeinschaften I für erste Semester (nur für Teilnehmer an der Vorlesung BGB I), 2 stündig, (siehe bes. Anschlag) *Krause mit Assistenten*  
111. Arbeitsgemeinschaften II (für Teilnehmer an den Übungen im Bürgerlichen Recht für Anfänger) A–L, 2 stündig, (siehe bes. Anschlag) *Rother mit Assistenten*  
112. Arbeitsgemeinschaften II (für Teilnehmer an den Übungen im Bürgerlichen Recht für Anfänger) M–Z, 2 stündig, (siehe bes. Anschlag) *Diederichsen mit Assistenten*  
113. Übungen im Bürgerlichen Recht für Anfänger, A–L, 2 stündig, Mi. 15–17 *Rother*

- |                                                                                          |                     |
|------------------------------------------------------------------------------------------|---------------------|
| 114. Übungen im Bürgerlichen Recht für Anfänger, M-Z,<br>2 stündig, Fr. 15-17            | <i>Diederichsen</i> |
| 115. Übungen im Bürgerlichen Recht für Fortgeschrittene,<br>2 stündig, Do. 16-18         | <i>Lorenz</i>       |
| 116. Übungen im Bürgerlichen Recht für Vorgerückte,<br>2 stündig, Di. 17-19              | <i>Ulmer</i>        |
| 117. Übungen im Handelsrecht, 2 stündig, Di. 17-19                                       | <i>Dietz</i>        |
| 118. Übungen im Zivilprozeßrecht, 2 stündig, Mi. 17-19                                   | <i>Paulus</i>       |
| 119. Übungen im Gewerbl. Rechtsschutz u. Urheberrecht,<br>2 stündig, Mi. 17-19           | <i>Beier</i>        |
| 120. Strafrechtsübungen für Anfänger, 2 stündig, Fr. 17-19                               | <i>N. N.</i>        |
| 121. Übungen im Strafrecht für Vorgerückte, 2 stündig,<br>Di. 17-19                      | <i>Engisch</i>      |
| 122. Übungen im öffentl. Recht für Anfänger, 2 stündig,<br>Mo. 17-19                     | <i>Knöpfle</i>      |
| 123. Übungen im öffentl. Recht für Vorgerückte, 2 stündig,<br>Di. 15-17                  | <i>Grundmann</i>    |
| 124. Übungen in den Rechtsquellen des nordischen Mittel-<br>alters, 1 stündig, Mo. 15-16 | <i>Gagnér</i>       |
| 125. Digestenexegese, 2 stündig, Mo. 15-17                                               | <i>Petschow</i>     |

### 3. Klausurenkurse, Repetitorien und Kolloquien:

- |                                                                                           |                                                                                                                                               |
|-------------------------------------------------------------------------------------------|-----------------------------------------------------------------------------------------------------------------------------------------------|
| 126. Klausurenkurs aus verschiedenen Rechtsgebieten,<br>Termine siehe bes. Anschlag       | <i>Gerner</i><br><i>Firsching</i><br><i>Larenz</i><br><i>Engisch</i><br><i>Bockelmann</i><br><i>Mauz</i><br><i>Lerche</i><br><i>Grundmann</i> |
| 127. Besprechungsstunde zur Vorlesung BGB II, 1 stündig,<br>14 tägig, Fr. 14-16           | <i>Steindorff</i> mit<br>Assistenten                                                                                                          |
| 128. Wiederholungskurs aus dem Bürgerlichen Recht,<br>BGB Buch I-II, 2 stündig, Do. 17-19 | <i>Degenhart</i>                                                                                                                              |
| 129. Wiederholungskurs aus dem Bürgerlichen Recht<br>(Buch III-V), 2 stündig, Do. 15-17   | <i>Firsching</i>                                                                                                                              |

- |                                                                                                                                                   |                     |
|---------------------------------------------------------------------------------------------------------------------------------------------------|---------------------|
| 130. Ausgewählte Probleme aus dem Gebiet des Zivilprozeßrechts, 2 stündig, Di. Do. 11–12                                                          | <i>Paulus</i>       |
| 131. Ausgewählte Probleme aus dem Recht der ungerechtfertigten Bereicherung und der unerlaubten Handlungen, (mit Klausuren), 2 stündig, Do. 15–17 | <i>Diederichsen</i> |
| 132. Besprechung verwaltungsrechtl. Rechtsprechungsfälle, 2 stündig, Do. 15–17                                                                    | <i>Schick</i>       |
| 133. Besprechung verfassungsrechtl. Rechtsprechungsfälle, 2 stündig, Di. 12–14                                                                    | <i>Knöpfle</i>      |

#### 4. Seminare:

- |                                                                                                  |                   |
|--------------------------------------------------------------------------------------------------|-------------------|
| 134. Romanistisches Seminar, 2 stündig, Mi. 19–21                                                | <i>Kunkel</i>     |
| 135. Antikrechtliches Seminar, 2 stündig, Mi. 17–19                                              | <i>Gerner</i>     |
| 136. Deutschrechtliches Seminar, 14 tägig, 2 stündig, Mi. 15–17                                  | <i>Krause</i>     |
| 137. Seminar für nordische und vergleichende Rechtsgeschichte, 2 stündig, Di. 15–17              | <i>Gagnér</i>     |
| 138. Zivilrechtliches Seminar, 14 tägig, 2 stündig, 17–19                                        | <i>Larenz</i>     |
| 139. Arbeitsrechtl. Seminar, 14 tägig, 2 stündig, Mi. 17–19                                      | <i>Dietz</i>      |
| 140. Handelsrechtl. Seminar, 14 tägig, 1 stündig, Do. 19–21                                      | <i>Steindorff</i> |
| 141. Rechtsvergleichendes und Internationalprivatrechtl. Seminar: 14 tägig, 2 stündig, Di. 18–20 | <i>Ferid</i>      |
| 142. Verwaltungsrechtl. Seminar, 14 tägig, 2 stündig, Fr. 15–17                                  | <i>Maunz</i>      |
| 143. Staatsrechtl. Seminar, 14 tägig, 2 stündig, Fr. 15–17                                       | <i>Maunz</i>      |
| 144. Staatsrechtl. Seminar, 2 stündig, Mo. 19–21                                                 | <i>Lerche</i>     |
| 145. Öffentlichrechtl. Seminar, 14 tägig, 2 stündig, Mi. 17–19                                   | <i>Spanner</i>    |
| 146. Verfassungsgerichtliches Seminar, 14 tägig, 2 stündig, Do. 17–19                            | <i>Schick</i>     |
| 147. Seminar für Völkerrecht und Staatsphilosophie, 14 tägig, 2 stündig, Mi. 15–17               | <i>Berber</i>     |
| 148. Kirchenrechtliches Seminar, 2 stündig, Di. 18–20                                            | <i>Grundmann</i>  |

### III. Staatswirtschaftliche Fakultät

#### A. Wirtschaftswissenschaften:

##### 1. Soziologie und Politische Wissenschaften:

###### a) Vorlesungen:

- |                                                                                                                           |                                |
|---------------------------------------------------------------------------------------------------------------------------|--------------------------------|
| 149. Soziologie der Massenphänomene, 2 stündig,<br>Do. 15-17                                                              | <i>Francis</i>                 |
| 150. Mikrosoziologie, 1 stündig, Mi. 12-13                                                                                | <i>Francis</i>                 |
| 151. Einführung in die Betriebs- und Organisationssoziologie, 1 stündig, Di. 15-16                                        | <i>Bolte</i>                   |
| 152. Methoden und Techniken der empirischen Sozialforschung, 2 stündig, Mi. 10-12                                         | <i>Bolte</i>                   |
| 153. Die Idee der Gesellschaft im Mittelalter und in der Neuzeit, 2 stündig, Mo. Do. 12-13                                | <i>Weber Egbert</i>            |
| 154. Soziologische Probleme der Verwaltungsberufe, der Verwaltungsbildung und der Verwaltungsreform, 1 stündig, Mo. 10-11 | <i>Hausleiter</i>              |
| 155. Aktuelle Arbeitsfelder der Sozialarbeit, 1 stündig, Mi. 16-17                                                        | <i>Krause Martha</i>           |
| 156. Das Krankenhaus - Struktur und Funktion einer totalen Institution, 2 stündig, Mo. 11-13                              | <i>Rohde</i>                   |
| 157. Soziopsychiatrie der Familie (u. S.), 2 stündig, nach Vereinbarung, Nervenlinik, Nußbaumstr. 7                       | <i>Dietrich</i><br>(Med. Fak.) |
| 158. Rechtsphilosophie, 2 stündig, Di. 11-13                                                                              | <i>Voegelin</i>                |
| 159. Geschichte der politischen Ideen IV: Moderne politische Theorie, 2 stündig, Mi. 11-13                                | <i>Voegelin</i>                |
| 160. Deutsche Politik 1914-1965, 3 stündig, Mi. 16-18, Fr. 17-18                                                          | <i>Maier</i>                   |
| 161. Das englische Regierungssystem, 2 stündig, Do., Frei. 16-17                                                          | <i>Schneider, F.</i>           |
| 162. Geschichte der politischen Ideen in Nordamerika, 2 stündig, Mo. 14-16                                                | <i>Gebhardt</i>                |

- |                                                                                        |                      |
|----------------------------------------------------------------------------------------|----------------------|
| 163. Der 2. Weltkrieg, Kriegführung und Politik,<br>2 stündig, Di. 9–11                | <i>Gruchmann</i>     |
| 164. Einführung in die Grundprobleme der Demokratie,<br>2 stündig, Mo. 16–18           | <i>Lauffer</i>       |
| 165. Sprache und Politik, 1 stündig, Do. 12–13                                         | <i>Weber-Schäfer</i> |
| 166. Die Verfassung der Vereinigten Staaten von Nord-<br>amerika, 2 stündig, Di. 14–16 | <i>N. N.</i>         |
| 167. Philosophie der Menschenrechte,<br>1 stündig, Do. 18–19                           | <i>Matz</i>          |

*b) Übungen:*

- |                                                                                                        |                           |
|--------------------------------------------------------------------------------------------------------|---------------------------|
| 168. Praktische Anleitungen zur empirischen Sozialfor-<br>schung (mit Assistent), 2 stündig, Mo. 18–20 | <i>Bolte,<br/>Francis</i> |
| 169. Kolloquium zur Deutschland- und Berlinfrage,<br>2 stündig, Do. 17–19                              | <i>Jüttner</i>            |

*c) Seminare:*

- |                                                                                                                                                                                   |                           |
|-----------------------------------------------------------------------------------------------------------------------------------------------------------------------------------|---------------------------|
| 170. Hauptseminar: Probleme der Modernisierung und<br>des Sozialen Wandels, 2 stündig, Fr. 16–18                                                                                  | <i>Francis</i>            |
| 171. Doktoranden-Seminar, 1 stündig, Mi. 20–22 (14 tägig)                                                                                                                         | <i>Bolte,<br/>Francis</i> |
| 172. Anleitungen zum wissenschaftlichen Arbeiten (aus<br>dem Gebiet der Soziologie der interethnischen Be-<br>ziehungen), 1 stündig, nach Vereinbarung, 14 tägig,<br>privatissime | <i>Francis</i>            |
| 173. Proseminar (mit Assistent Dr. Neidhardt), 2 stündig,<br>Mo. 16–18                                                                                                            | <i>Bolte</i>              |
| 174. Proseminar zur Industrie- und Betriebssoziologie,<br>2 stündig, Di. 16–18                                                                                                    | <i>Bolte</i>              |
| 175. Proseminar über Max Weber's protestantische Ethik<br>(mit Assistent), 2 stündig, Mi. 15–17                                                                                   | <i>Winckelmann</i>        |
| 176. Hauptseminar: Geschichtsphilosophie, 2 stündig,<br>Di. 19.30–21.30                                                                                                           | <i>Voegelin</i>           |
| 177. Proseminar (durch Leuschner): Einführung in die po-<br>litische Wissenschaft an Hand der Federalist Papers,<br>2 stündig, Do. 17–19                                          | <i>Voegelin</i>           |

- |                                                                                             |                      |
|---------------------------------------------------------------------------------------------|----------------------|
| 178. Proseminar: Aristotelische Politik (durch Assistent),<br>2 stündig, Do. 19.30–21.30    | <i>Voegelin</i>      |
| 179. Hauptseminar, 2 stündig, Fr. 18–20                                                     | <i>Maier</i>         |
| 180. Seminar: Aktuelle Probleme des Parlamentarismus,<br>2 stündig, Mi. 20–22               | <i>Maier</i>         |
| 181. Proseminar: Einführung in die vergleichende Regie-<br>rungslehre, 2 stündig, Do. 17–19 | <i>Stammen</i>       |
| 182. Proseminar: Die Gesetzgebung, 2 stündig, Mi. 18–20                                     | <i>Matz</i>          |
| 183. Proseminar zur Vorlesung, 2 stündig, Mi. 17–19                                         | <i>Gebhardt</i>      |
| 184. Hauptseminar zur Regimelehre: Die Bundesregierung,<br>2 stündig, Mo. 19.30–21.00       | <i>Lauffer</i>       |
| 185. Proseminar: Französische Materialisten im 18. Jahr-<br>hundert, 2 stündig, Di. 17–19   | <i>Baruzzi</i>       |
| 186. Hauptseminar: Sprache, Logik und Politik, 2 stündig,<br>Do. 20.00–21.30                | <i>Weber-Schäfer</i> |
| 187. Proseminar: Einführung in die Politische Wissen-<br>schaft, 2 stündig, Mo. 19.30–21.00 | <i>Gebhardt</i>      |

## 2. Volkswirtschaftslehre:

### *a) Vorlesungen:*

- |                                                                                     |                |
|-------------------------------------------------------------------------------------|----------------|
| 188. Produktionstheorie, 2 stündig, Di. Do. 9–10                                    | <i>Preiser</i> |
| 189. Volkswirtschaftliche Lehrmeinungen, 3 stündig,<br>Mo. Mi. Do. 12–13            | <i>Lütge</i>   |
| 190. Geld, Kredit, Währung, 3 stündig,<br>Mi. 14–15, Do. 14–16                      | <i>Mahr</i>    |
| 191. Allgemeine Wirtschaftspolitik, 4 stündig,<br>Mi. 11–13, Fr. 9.30–11.00         | <i>Pfister</i> |
| 192. Internationale Wirtschaftsorganisationen, 3 stündig,<br>Mo. 11–13, Di. 12–13   | <i>Möller</i>  |
| 193. Marxismus und Sowjetkommunismus,<br>1 stündig, Do. 11–12                       | <i>Raupach</i> |
| 194. Geschichte und Institutionen der Sowjetwirtschaft,<br>2 stündig, Di. Mi. 10–11 | <i>Raupach</i> |



- |                                                                                                                                                               |                  |
|---------------------------------------------------------------------------------------------------------------------------------------------------------------|------------------|
| 195. Gewerbe- und Industriepolitik unter Berücksichtigung Südosteuropas, 2 stündig, Do. 8.30–10.00                                                            | <i>Gross</i>     |
| 196. Allgemeine Versicherungslehre, 2 stündig, Do. 16–18                                                                                                      | <i>Mahr</i>      |
| 197. Konjunkturtheorie und Wirtschaftspolitik, 2 stündig, Di. Do. 10–11                                                                                       | <i>Kraus</i>     |
| 198. Wirtschaftspolitik und Bevölkerungsstruktur, 1 stündig, Fr. 15–16                                                                                        | <i>Voelcker</i>  |
| 199. Wirtschaft und Technik, 1 stündig, Mo. 16–17                                                                                                             | <i>Förster</i>   |
| 200. Die Lehre vom Standort der Landwirtschaft und der Industrie und ihre Bedeutung hinsichtlich eines einheitlichen europäischen Marktes, 1 stündig, Mi. 8–9 | <i>Voelcker</i>  |
| 201. Agrarpolitik mit Gelegenheit zu kleinen schriftlichen Arbeiten, 2 stündig, Mo. 13.00–14.30                                                               | <i>Meinhold</i>  |
| 202. Handelspolitik (Binnenhandel und Außenhandel), 2 stündig, Do. 18.00–19.30                                                                                | <i>Weddigen</i>  |
| 203. Die Vertragsversicherung in der Volkswirtschaft, 2 stündig, Fr. 10–12                                                                                    | <i>Arps</i>      |
| 204. Sparkassenwesen mit Übungen und Exkursionen, 2 stündig, Mo. 11–13                                                                                        | <i>Spiethoff</i> |
| 205. Finanzwissenschaften II (Steuersystem und Finanzausgleich der Bundesrepublik), 4 stündig, Di. Mi. Do. 10–11, Do. 11–12                                   | <i>N. N.</i>     |
| 206. Haushalts-, Kassen- und Rechnungswesen, erläutert am Haushaltsplan des Freistaates Bayern, 2 stündig, Mo. 11–12, Mi. 11–12                               | <i>Barbarino</i> |
| 207. Finanzverfassung der Bundesrepublik (Grundlagen der finanziellen Ordnung in Bund, Ländern und Gemeinden), 1 stündig, Mo. 9–10                            | <i>Henle</i>     |

*b) Übungen:*

- |                                                                                                                                                                                           |                |
|-------------------------------------------------------------------------------------------------------------------------------------------------------------------------------------------|----------------|
| 208. Veranstaltung der wirtschafts- und sozialwissenschaftl. Abteilung: Volkswirtschaftl. Anfängerübungen für Volkswirte und Betriebswirte, 2 stündig in kleinen Gruppen (siehe Anschlag) | <i>N. N.</i>   |
| 209. Volkswirtschaftliche Übungen für Fortgeschrittene, 2 stündig, Do. 16–18                                                                                                              | <i>Pfister</i> |

210. Volkswirtschaftliche Übungen für Fortgeschrittene,  
2 stündig, Di. 14–16 *Mahr*
211. Volkswirtschaftliche Übungen für Fortgeschrittene,  
2 stündig, Mi. 14–16 *Keese*
212. Volkswirtschaftliche Übungen für Fortgeschrittene,  
2 stündig, Mo. 15–17 *Möller*
213. Klausurübungen mit Besprechungen für Examens-  
kandidaten (mit Assistent), 2 stündig, Mi. 14–16 *Möller*
214. Übungen zur Wirtschaft und Gesellschaft Südosteu-  
ropas (mit Dr. Jens Meier), 2 stündig, Do. 12.00–13.30 *Gross*
215. Übungen zur Wirtschaftspolitik und Bevölkerungs-  
struktur, 2 stündig, Do. 10–12 *Voelcker*
216. Übungen zur Verkehrspolitik, 2 stündig, Mo. 14–16 *Förster*
217. Finanzwissenschaftliche Übungen, 2 stündig,  
Mi. 11–13 *N. N.*

*c) Seminare:*

218. Volkswirtschaftliches Seminar, 2 stündig, Fr. 11–13 *Pfister*
219. Volkswirtschaftliches Seminar (mit Dr. Gumpel):  
Standorte der Sowjetwirtschaft, 2 stündig, Do. 16–18 *Raupach*
220. Volkswirtschaftliches Seminar, 2 stündig, Di. 18–20 *Möller*
221. Wirtschaftspolitisches Seminar über Südosteuropa,  
2 stündig, nach Vereinbarung *Gross*
222. Doktorandengemeinschaft, 2 stündig, Di. 16–18 *Preiser*
223. Doktorandenarbeitsgemeinschaft, 1 stündig,  
Do. 14–16, vierzehntägig *Raupach*
224. Doktorandengemeinschaft, 2 stündig, nach Vereinbg. *Mahr*
225. Doktorandenseminar, 1 stündig, Mo. 18–20 (14 tägig) *Möller*

**3. Wirtschaftsgeschichte und Wirtschaftsgeographie:**

*a) Vorlesungen:*

226. Wirtschaftsgeschichte des 19./20. Jahrhunderts,  
2 stündig, Mo. 15–16, Di. 15–16 *Lütge*
227. Die EWG und ihre historischen Voraussetzungen,  
2 stündig, Mi. Do. 9–10 *Mauersberg*

228. Wirtschaftliche Länderkunde von Afrika, 2 stündig,  
Mi. 8.30–10.00 *Marquardt*
229. Wirtschaftsgeographische Probleme des süddeutschen  
Raumes, 3 stündig, Di. 8–9, Do. 11–12, Fr. 11–12 *Ruppert*

*b) Übungen:*

230. Wirtschaftsgeschichtl. Übungen (mit Dr. Schremmer),  
1 stündig, 14 tägig, Mi. 17–19 *Lütge*
231. Epochen wirtschaftspolitischer Plansysteme,  
2 stündig, Mi. 17–19 *Mauersberg*
232. Anleitungen zu wissenschaftl. Arbeiten, halbtägig,  
(nach Vereinbarung), privatissime et gratis *Ruppert*
233. Geographische Exkursionen (nach bes. Ankündigung) *Ruppert*

*c) Seminare:*

234. Wirtschaftsgeschichtl. Seminar, 2 stündig, Mo. 17–19 *Lütge*
235. Probleme der amerikanischen Wirtschaftsgeschichte,  
2 stündig, Di. 17–19 *Weber Egbert*
236. Münchener Geographisches Kolloquium, gemeinsame  
Veranstaltung der Geographischen Institute der Uni-  
versität und der Technischen Hochschule, Mi. 18 Uhr *Ruppert*
237. Wirtschaftsgeogr. Haupt- (Ober-) Seminar, 2 stündig,  
Di. 14–16 *Ruppert*
238. Wirtschaftsgeogr. Seminar (Praktikum), 2 stündig,  
Do. 14–16 *Ruppert*
239. Standorte der Sowjetwirtschaft, 2 stündig, nach Ver-  
einbarung, gemeinsam mit Prof. Dr. Raupach *Thiel*

**4. Betriebswirtschaftslehre:**

*a) Vorlesungen:*

**Allgemeine Betriebswirtschaftslehre**

240. Allgemeine Betriebswirtschaftslehre, 3 stündig,  
Mo. 16–17, Do. 8–10 *Scherpf*
241. Einführung in die Entscheidungs- und Organisations-  
theorie, 2 stündig, Do. Fr. 11–12 *Heinen*

- |                                                                                                                             |                              |
|-----------------------------------------------------------------------------------------------------------------------------|------------------------------|
| 242. Unternehmungstheorie und Politik, 2 stündig,<br>Do. 8–10                                                               | <i>Nieschlag</i>             |
| 243. Umsatzschwankungen, 1 stündig, Di. 8–9                                                                                 | <i>Nieschlag</i>             |
| 244. Grundzüge der Betriebsorganisation, 2 stündig,<br>Do. 12.00–13.30                                                      | <i>Fischer</i>               |
| 245. Unternehmungsfinanzierung im In- und Ausland II,<br>2 stündig, Di. 10.00–11.30                                         | <i>Perridon</i>              |
| 246. Geschichte der Betriebswirtschaftslehre I: Theorien<br>und Dogmengeschichte, 1 stündig, Fr. 14–15                      | <i>Perridon</i>              |
| 247. Abschreibung und Finanzierung, 1 stündig, Mo. 16–17                                                                    | <i>Walterspiel</i>           |
| 248. Betriebsanalyse und Betriebsvergleich, 2 stündig,<br>Do. 12.00–13.30                                                   | <i>Mann</i>                  |
| 249. Betriebswirtschaftspolitik, 1 stündig, Di. 8–9                                                                         | <i>Guthsmuths</i>            |
| 250. Unternehmensforschung II: Taktische Entscheidungs-<br>probleme, 3 stündig, Di. 9–11, Mi. 9–10                          | <i>Hanssman</i>              |
| 251. Betriebswirtschaftliche Grundlagen und Probleme der<br>elektronischen Datenverarbeitung, 2 stündig,<br>Mo. 17.30–19.00 | <i>Schneider Georg</i>       |
| 252. Einführung in die Wirtschaftspsychologie, 2 stündig,<br>Di. Mi. 10–11                                                  | <i>Mayer</i><br>(Phil. Fak.) |

### **Spezielle Betriebswirtschaftslehre:**

- |                                                                                |                    |
|--------------------------------------------------------------------------------|--------------------|
| 253. Bankbetriebslehre II (Bankgeschäfte), 2 stündig,<br>Di. 10–12             | <i>Hintner</i>     |
| 254. Wirtschaftsprüfung II (Sonderprüfungen), 2 stündig,<br>Mi. 10–12          | <i>Hintner</i>     |
| 255. Betriebswirtschaftliche Steuerlehre I, 3 stündig,<br>Mo. 10–12, Do. 15–16 | <i>Scherpf</i>     |
| 256. Industriebetriebslehre, 2 stündig, Do. Fr. 10–11                          | <i>Heinen</i>      |
| 257. Großhandel und industrielles Vertriebswesen,<br>2 stündig, Fr. 8–10       | <i>Nieschlag</i>   |
| 258. Betriebliches Personalwesen, 2 stündig,<br>Fr. 12.00–13.30                | <i>Fischer</i>     |
| 259. Grundzüge der Bürobetriebslehre, 1 stündig,<br>Mo. 10–11                  | <i>Müller-Lutz</i> |

- |                                                                                                                                                        |                                  |
|--------------------------------------------------------------------------------------------------------------------------------------------------------|----------------------------------|
| 260. Grundzüge der Versicherungsbetriebslehre II<br>(Rechnungswesen), 1 stündig, Mo. 11–12                                                             | <i>Müller-Lutz</i>               |
| 261. Führungsaufgaben im Industriebetrieb, 2 stündig,<br>Mi. 18–20                                                                                     | <i>Rodenstock</i>                |
| 262. Betriebswirtschaftslehre des Hotels, 1 stündig,<br>Mo. 17–18                                                                                      | <i>Walterspiel</i>               |
| 263. Betriebswirtschaftliche Probleme in der chemischen<br>Industrie, 1 stündig, Di. 15–16                                                             | <i>Wacker</i>                    |
| 264. Prüfung öffentlicher Betriebe unter besonderer Dar-<br>stellung der Pflichtprüfung der wirtschaftl. Verhält-<br>nisse, 2 stündig, Mo. 18.00–19.30 | <i>Funcke</i>                    |
| 265. Betriebswirtschaftslehre des Handwerks II,<br>2 stündig, Mo. 10–12                                                                                | <i>Laub</i>                      |
| 266. Theorie des Fremdenverkehrs, 1 stündig, Mo. 18–19                                                                                                 | <i>Morgenroth</i>                |
| 267. Bilanz und Steuer, 2 stündig, Mo. 15–17                                                                                                           | <i>v. Wallis<br/>(Jur. Fak.)</i> |

*b) Übungen:*

- |                                                                                                                      |                  |
|----------------------------------------------------------------------------------------------------------------------|------------------|
| 268. Übungen zur Bankbetriebslehre, 2 stündig,<br>Di. 14–16                                                          | <i>Hintner</i>   |
| 269. Übungen zur Betriebswirtschaftslehre<br>(mit Dr. Fischer), 2 stündig, Mo. 14–16                                 | <i>Scherpf</i>   |
| 270. Übungen zur betriebswirtschaftlichen Steuerlehre<br>(mit Dr. Furtner), 2 stündig, Do. 19–21                     | <i>Scherpf</i>   |
| 271. Übungen zur Allgemeinen Betriebswirtschaftslehre<br>(mit Assistent), 2 stündig, Mi. 16–18                       | <i>Heinen</i>    |
| 272. Übungen zur Industriebetriebslehre, 2 stündig,<br>Do. 16–18                                                     | <i>N. N.</i>     |
| 273. Absatzwirtschaftliche Übungen für Fortgeschrittene,<br>2 stündig, Di. 14–16                                     | <i>Nieschlag</i> |
| 274. Betriebswirtschaftliche Übungen für Anfänger (mit<br>Dipl.-Kfm. Wunderer), 2 stündig, Mi. 17–19                 | <i>Fischer</i>   |
| 275. Übungen zur Betriebswirtschaftslehre des Waren-<br>handels (mit Dipl.-Kfm. Maier), 2 stündig,<br>Fr. 9.30–11.00 | <i>Fischer</i>   |

276. Betriebswirtschaftliche Übungen für Fortgeschrittene:  
Ausgewählte Kapitel aus der Vergl. Betriebswirtschaftslehre: Entwicklung und Stand der Unternehmensorganisation, 2 stündig, Mi. 14.00–15.30 *Perridon*
277. Betriebswirtschaftliche Übungen für Fortgeschrittene  
zur Lehre von den öffentlichen Betrieben, 2 stündig,  
Do. 14.00–15.30 *Perridon*
278. Übungen zur Versicherungsbetriebslehre, 1 stündig,  
Mo. 12–13 *Müller-Lutz*
279. Betriebswirtschaftliche Übungen für Anfänger,  
2 stündig, Fr. 15–17 *Mann*
280. Übungen zur Betriebswirtschaftspolitik, 2 stündig,  
Di. 9–11 *Guthsmuths*
281. Übungen zur Unternehmensforschung II, 2 stündig,  
Mo. 15–17 *Hanssmann*
282. Übungen zum Revisions- und Treuhandwesen,  
2 stündig, Mo. 16–18 *Koula*

*c) Seminare:*

283. Seminar für Allgemeine Betriebswirtschaftslehre,  
2 stündig, Di. 16–18 *Hintner*
284. Betriebswirtschaftliche Arbeitsgemeinschaft (persönl.  
Anmeldung), 2 stündig, Di. 18–20 *Heinen*
285. Betriebswirtschaftliches Oberseminar, 2 stündig,  
Fr. 15–17 *Nieschlag*
286. Absatzwirtschaftliches Seminar, 2 stündig, Do. 14–16 *Nieschlag*
287. Betriebswirtschaftliches Hauptseminar (mit Dr. Gaug-  
ler), 2 stündig, Fr. 17–19 *Fischer*
288. Seminar für Versicherungsbetriebslehre, 2 stündig,  
Mo. 16–18 *Müller-Lutz*
289. Seminar: Industriebetriebslehre: Unternehmensplan-  
spiel (ab 6. Sem.), 2 stündig, Fr. 17–19 *Rodenstock*
290. Seminar für Betriebswirtschaftslehre des Fremden-  
verkehrs (Teilnahme nach vorheriger Anmeldung),  
2 stündig, Fr. 17–19 *Walterspiel*

## 5. Statistik:

### a) Vorlesungen:

291. Statistische Methodenlehre II für Volkswirte, Betriebswirte und Soziologen, 4 stündig, Mo. 8–10, Fr. 13–15 *Kellerer*
292. Betriebsstatistik mit Übungen, 2 stündig, Mi. 13–15 *Kellerer*
293. Ausgewählte ökonometrische Themen (Statistik IV), 3 stündig, Mo. 13–15, Fr. 14–15 *Fels*
294. Analysis mit ökonomischen Anwendungen (Mathematik für Volks- und Betriebswirte II), 4 stündig, Di. Do. 13–15 *Fels*
295. Einführung in die Programmierung elektronischer Datenverarbeitungsanlagen (mit Übungen und Besichtigungen), 2 stündig, Do. 17–19 *Giehl*

### b) Übungen:

296. Statistisches Praktikum, 6 stündig, n. Vereinbarung *Kellerer*
297. Übungen zur Statistik II, 2 stündig,  
Gruppe A: Mo. 17–19  
Gruppe B: Mi. 17.30–19.00 *Schneider Gerda*

### c) Seminare:

298. Statistisches Seminar, zus. mit Prof. Fels, 2 stündig, Fr. 16–18 *Kellerer*
299. Statistisches Seminar, zus. mit Prof. Kellerer, 2 stündig, Fr. 16–18 *Fels*

## 6. Wirtschafts- und Sozialpädagogik:

### a) Vorlesungen:

300. Theorie der Wirtschaftspädagogik II, 2 stündig, Mo. 15–16, Di. 10–11 *N. N.*
301. Unterrichtslehre für kaufmännische Schulen, 2 stündig, Di. 8.30–10.00 *N. N.*
302. Schulrecht, 1 stündig, Mi. 17–18 *Persch*

*b) Übungen:*

303. Wirtschafts- und Sozialpädagogische Übungen I, mit  
Exkursionen, 2 stündig, Mi. 14–16 *Sehling*
304. Wirtschafts- und Sozialpädagogische Übungen II,  
2 stündig, Mi. 10–12 *Koch Volkmar*

*c) Seminare:*

305. Wirtschaftspädagogisches Seminar, 2 stündig,  
Mo. 16–18 *N. N.*

**7. Propädeutika:**

306. Übungen im Wirtschaftsrechnen (kaufm. Rechnen),  
2 stündig, Mo. 10.00–11.30 *Rauch*
307. Übungen zur Finanzmathematik, 2 stündig,  
Fr. 14–16 *Caprano*
308. Übungen zur Finanzmathematik, 2 stündig,  
Di. 8–10 *Geiser*
309. Übungen: Buchhaltung und Bilanz II,  
2 stündig, Mi. 14–16 *Goepfert*
310. Übungen: Buchhaltung und Bilanz II,  
2 stündig, Mo. 14–16 *Urbanczyk*

**8. Rechtswissenschaft:**

*a) Vorlesungen:*

311. Bürgerliches Recht für Wirtschaftler (BGB 1. Teil:  
Allgem. Teil und Recht der Schuldverhältnisse),  
4 stündig, Mi. 16.00–17.30, Fr. 16–18 *Löblein*
312. Staats- und Verwaltungsrecht für Wirtschaftler,  
2 stündig, Di. Do. 17–18 *Lerche*  
(Jur. Fak.)
313. Handelsrecht I: Handelsstand und Handelsgeschäfte,  
2 stündig, Mo. Fr. 10–11 *Krause*  
(Jur. Fak.)
314. Handelsrecht II: Gesellschaftsrecht, 3 stündig,  
Di. Mi. Do. 10–11 *Dietz*  
(Jur. Fak.)
315. Wertpapierrecht, 2 stündig, Di. Do. 10–11 *Ulmer*  
(Jur. Fak.)



*b) Übungen:*

316. Übungen im Bürgerlichen und Handelsrecht für Wirtschaftswissenschaftler, 2 stündig, Do. 14–16 *Steindorff*  
(Jur. Fak.)

**9. Sprachkurse:**

317. Wirtschaftsenglisch II, 2 stündig, Di. 13.30–15.00 *Fosberry*  
318. Wirtschaftsenglisch IV, 2 stündig, Mi. 13.30–15.00 *Fosberry*  
319. Handelsfranzösisch I, 2 stündig, Mo. 13.30–15.00 *Geissler*  
320. Handelsfranzösisch III, 2 stündig, Do. 13.30–15.00 *Geissler*  
321. Erlernung der russischen wirtschaftswiss. Sprache  
(nur für Teilnehmer am Oststudium), 4 stündig,  
nach Vereinbarung *Adamczyk*  
322. Lektüre ausgewählter ökonomischer Texte (nur für  
Teilnehmer am Oststudium), 2 stündig, nach Verein-  
barung *Adamczyk*  
323. Sprachkurs in Russisch (nur für Teilnehmer am Ost-  
studium), 2 stündig, nach Vereinbarung *Böss*

**B. Forstwissenschaft:**

Die Vorlesungen und Übungen finden, sofern nichts anderes vermerkt ist, in der Forstlichen Forschungsanstalt München, Amalienstr. 52, Vorderhaus und Gartengebäude, statt.

**1. Grundlagen** (siehe auch Wirtschaftswissenschaften und Naturwissenschaften):

*a) Vorlesungen:*

324. Forstliche Vermessungslehre I, 2 stündig, Di. 14–16 *Backmund*  
325. Forstliche Meteorologie I, 1 stündig, Mo. 15–16 *Baumgartner*  
326. Einführung in die Systematik der Blütenpflanzen mit  
Bestimmungsübungen, 2 stündig, Mo. 11–13 *Bresinsky*  
327. Jagdkunde I, 2 stündig, Di. 10–12 *Ernst*  
328. Chemie für Studierende der Forstwissenschaft I,  
5 stündig, nach Vereinbarung *Krieger*

- |                                                                                     |                |
|-------------------------------------------------------------------------------------|----------------|
| 329. Einführung in die allgemeine Bodenkunde,<br>3 stündig, Mo. 9–11, Mi. 11–12     | <i>Laatsch</i> |
| 330. Mathematik für Studierende der Forstwissenschaft,<br>2 stündig, Mo. 8–9, 14–15 | <i>Lammel</i>  |
| 331. Meteorologie II, 2 stündig, Di. 15–17                                          | <i>Möller</i>  |
| 332. Dendrologie, 3 stündig, Di. 8–10, Mi. 8–9                                      | <i>N. N.</i>   |
| 333. Waldernährungslehre, 2 stündig, Do. 10–12                                      | <i>Laatsch</i> |
| 334. Zoologie I (Allgemeine Zoologie), 2 stündig,<br>Mo. 15–17                      | <i>N. N.</i>   |

*b) Übungen:*

- |                                                                                              |                  |
|----------------------------------------------------------------------------------------------|------------------|
| 335. Übungen zur Forstlichen Vermessungslehre,<br>2 stündig, Mi. 14–18 (14 tägig)            | <i>Backmund</i>  |
| 336. Forstbotanische Lehrwanderungen, n. Vereinbarung                                        | <i>Bresinsky</i> |
| 337. Anleitung zu dendrochronologischen Arbeiten,<br>5 stündig, nach Vereinbarung            | <i>Huber</i>     |
| 338. Geländeübungen zur Standortslehre, Fr. 8–19                                             | <i>Laatsch</i>   |
| 339. Anleitung zu wissenschaftlichen Arbeiten, ganz- und<br>halbtägig, nach Vereinbarung     | <i>Laatsch</i>   |
| 340. Übungen zur Mathematik für Studierende der Forst-<br>wissenschaft, 1 stündig, Mo. 15–16 | <i>Lammel</i>    |

**2. Fachwissenschaften:**

*a) Vorlesungen:*

- |                                                                               |                    |
|-------------------------------------------------------------------------------|--------------------|
| 341. Holzmeßlehre, 2 stündig, Mo. 10–12                                       | <i>Assmann</i>     |
| 342. Das Waldkleid Bayerns II, 1 stündig,<br>nach Vereinbarung                | <i>Attenberger</i> |
| 343. Walderschließung I, 2 stündig, Mi. 10–12                                 | <i>Backmund</i>    |
| 344. Forstliche Luftbildinterpretation, 1 stündig,<br>Mo. 13.30–15 (14 tägig) | <i>Backmund</i>    |
| 345. Rechtskunde für Forstwirte I, 3 stündig,<br>Mo. Di. Do. 12–13            | <i>Gerner</i>      |
| 346. Allgemeine Pflanzenpathologie, 1 stündig,<br>Di. 13–14                   | <i>Jung</i>        |

- |                                                                                                                                                                 |                     |
|-----------------------------------------------------------------------------------------------------------------------------------------------------------------|---------------------|
| 347. Waldbau I: 1. Wälder und Bäume in ihrer Umwelt,<br>2 stündig, Do. 8–10                                                                                     | <i>Köstler</i>      |
| 348. Technologie des Holzes II (Holzschutz, Dämpfen und<br>Trocknen), 2 stündig, Di. 11–13                                                                      | <i>Kollmann</i>     |
| 349. Holzmarktlehre, 2 stündig, Di. 8–10                                                                                                                        | <i>Kroth</i>        |
| 350. Grundlagen der Ertragsregelung, 1 stündig,<br>Mo. 15–17 (14 tägig)                                                                                         | <i>Magin</i>        |
| 351. Holzkunde, 4 stündig, Di. Do. 10–12                                                                                                                        | <i>v. Pechmann</i>  |
| 352. Forstschutz und Waldhygiene, 2 stündig, Mi. 8–10                                                                                                           | <i>Rohmeder</i>     |
| 353. Anzucht von Forstpflanzen in Pflanzgärten, in Ver-<br>bindung mit einer 5 tägigen Übung im forstlichen<br>Pflanzgartenbetrieb, 2 stündig, am Ende des Sem. | <i>v. Schönborn</i> |
| 354. Zoologie III (Forstentomologie und Forstschutz ge-<br>gen Insekten), 5 stündig, Mo. Di. 17–19, Mi. 12–13                                                   | <i>N. N.</i>        |

*b) Übungen:*

- |                                                                                                                                 |                    |
|---------------------------------------------------------------------------------------------------------------------------------|--------------------|
| 355. Übungen zur Holzmeßlehre (14 tägig, abwechselnd<br>mit Dr. Magin: Grundlagen der Ertragsregelung),<br>1 stündig, Mo. 15–17 | <i>Assmann</i>     |
| 356. Übungen zur Bestandserziehung (gem. mit Dr. Ploch-<br>mann), 5 tägig, am Ende des Semesters                                | <i>Attenberger</i> |
| 357. Übungen zur Walderschließung I, 1 stündig,<br>Do. 13–15 (14 tägig)                                                         | <i>Backmund</i>    |
| 358. 6 tägige Vermessungs- und Wegbau-Übung,<br>am Ende des Semesters                                                           | <i>Backmund</i>    |
| 359. Forsteinrichtungsübung, 4 stündig, Fr. 8–12                                                                                | <i>Köstler</i>     |
| 360. Übungen zu Technologie des Holzes II, 1 stündig,<br>Di. 16–17                                                              | <i>Kollmann</i>    |
| 361. Übungen in Forstlicher Betriebswirtschaftslehre,<br>2 stündig, Di. 16–18                                                   | <i>Kroth</i>       |
| 362. Holzbestimmungsübungen, 1 stündig, Do. 14–15                                                                               | <i>v. Pechmann</i> |
| 363. Übungen zur Bestandserziehung (gem. mit Dr. Atten-<br>berger), 5 tägig, am Ende des Semesters                              | <i>Plochmann</i>   |
| 364. 5 tägige Übung im forstlichen Pflanzgartenbetrieb,<br>gem. mit Dr. v. Schönborn, am Ende des Semesters                     | <i>Rohmeder</i>    |

365. 5 tägige Übung im forstlichen Pflanzgartenbetrieb,  
gem. mit Prof. Rohmeder, am Ende des Semesters *v. Schönborn*
366. Forstentomologische Bestimmungsübungen,  
2 stündig, Di. 14–16 *N. N.*

*c) Seminare:*

367. Anleitung zu wissenschaftlichen Arbeiten,  
nach Vereinbarung *Assmann*
368. Lehrwanderungen, nach Vereinbarung *Assmann*
369. Waldbau-Seminar (gem. mit Prof. Köstler),  
2 stündig, Do. 15–17 *Attenberger*
370. Seminar über Walderschließung, 2 stündig,  
nach Vereinbarung *Backmund*
371. Waldbau-Seminar (gem. mit Dr. Attenberger),  
2 stündig, Do. 15–17 *Köstler*
372. Lehrwanderungen, nach Vereinbarung *Köstler*
373. Anleitung zu wissenschaftlichen Arbeiten,  
nach Vereinbarung *Köstler*
374. Anleitung zu wissenschaftlichen Arbeiten,  
nach Vereinbarung *Kollmann*
375. Lehrwanderungen, nach Vereinbarung *Kollmann*
376. Seminar in Forstlicher Wirtschaftslehre, 2 stündig,  
Mi. 14–16 *Kroth*
377. Seminar in Forstbenutzung, 2 stündig, Di. 14–16 *v. Pechmann*
378. Lehrwanderungen, nach Vereinbarung *v. Pechmann*
379. Anleitungen zu wissenschaftlichen Arbeiten,  
nach Vereinbarung *v. Pechmann*
380. Besprechung neuerer Literatur mit Doktoranden (nur  
nach besonderer Anmeldung), 2 stündig, Fr. 16–18 *Rohmeder*
381. Anleitungen zu wissenschaftlichen Arbeiten,  
ganz- oder halbtägig, nach Vereinbarung *Rohmeder*
382. Lehrwanderungen, nach Vereinbarung *Rohmeder*
383. Forstentomologische Lehrwanderungen, ganz- oder  
halbtägig, nach Vereinbarung *N. N.*
384. Anleitungen zu wissenschaftlichen Arbeiten,  
nach Vereinbarung *N. N.*

## IV. Medizinische Fakultät

Anmerkung: Die nachstehenden Vorlesungen sind in 2 Gruppen eingeteilt: a) Pflicht- und Hauptvorlesungen; b) Spezialvorlesungen. Die Teilnahme an den unter a) mit \* bezeichneten Pflichtvorlesungen und Kursen muß gemäß der Bestellungsordnung bei der Meldung zu den Prüfungen durch Testat oder Schein nachgewiesen werden. Die den Vorlesungen in Klammern beigefügten Zahlen stellen die jeweiligen Semester dar, für welche der Besuch dieser Vorlesungen bzw. Kurse empfohlen wird.

### 1. Allgemeines und Geschichte der Medizin:

Die Vorlesungen finden im Institut für Geschichte der Medizin, Lessingstraße 2, statt (Tel. 53 22 96).

#### *a) Pflicht- und Hauptvorlesungen:*

385. \* Geschichte der Medizin I, 1 stündig,  
siehe Anschlag (ab 1. klin. Sem.)

N. N.

#### *b) Spezialvorlesungen:*

386. Kolloquium über historische Texte (gemeinsam mit Frau Priv.-Doz. Dr. A. Leibbrand-Wettley),  
2 stündig, s. Anschlag (ab 1. klin. Sem.)

Leibbrand

387. Geschichte der Psychopathologie I. Teil (Antike),  
1 stündig, s. Anschlag

Leibbrand-  
Wettley

388. Vorführung und Diskussion medizinischer Filme,  
2 stündig, Do. 18.00–19.30 (Filmprogramm siehe Anschlag), Hörsaal der Poliklinik, Pettenkoferstraße 8 a

Hellbrügge

389. Das Krankenhaus, – Struktur und Funktion einer totalen Institution –, 1 stündig, Mo. 15–16, Universität

Rohde  
(Staatsw. Fak.)

## 2. Anatomie und Gewebelehre, Entwicklungsgeschichte:

Die Vorlesungen finden, wenn nicht anders angegeben, in der Anatomie, Pettenkoferstraße 11, statt (Tel. 53 40 84).

### a) Pflicht- und Hauptvorlesungen:

- |                                                                                                                                                                                                      |                                                                |
|------------------------------------------------------------------------------------------------------------------------------------------------------------------------------------------------------|----------------------------------------------------------------|
| 390. * Topographische Anatomie, für Kliniker, 5 stündig, Mo. mit Fr. 7–8 (1.–6. klin. Sem.)                                                                                                          | <i>v. Lanz</i>                                                 |
| 391. * Systematische Anatomie II: Eingeweide, f. Mediziner u. Zahnmediziner, 6 stündig, Mo.–Do. 11–12.10, Demonstrationen Fr. 9–12 (2. bzw. 1. Sem.)                                                 | <i>v. Lanz</i>                                                 |
| 392. Topographische Anatomie, für Vorkliniker (gem. mit Prof. Mayet), 5 stündig, Mo. mit Fr. 7–8 (3. bis 5. Sem.)                                                                                    | <i>v. Lanz</i>                                                 |
| 393. * Entwicklungsgeschichte des Menschen, für Mediziner u. Zahnmediziner, 5 stündig, Mo. mit Fr. 10–11                                                                                             | <i>Bachmann</i>                                                |
| 394. * Mikroskopisch-anatomische Übungen für Mediziner u. Zahnmediziner, 6 stündig, Mo. Di. 11–13.30 (Parallelkurs), beschränkte Teilnehmerzahl, Belegen nur mit Platzstempel im Studienbuch möglich | <i>Bachmann</i>                                                |
| 395. Anleitung zu wissenschaftlichen Arbeiten (u.), ganztägig                                                                                                                                        | <i>Bachmann,<br/>Wallraff,<br/>Wetzstein u.<br/>W. Schmidt</i> |
| 396. Organe mit innerer Sekretion, II. Teil, (S.), 3 stündig, Zeit nach Vereinbarung                                                                                                                 | <i>Wallraff</i>                                                |
| 397. Mikrotechnischer Kurs (S.), 3 stündig, Zeit nach Vereinbarung                                                                                                                                   | <i>Wallraff</i>                                                |
| 398. Peripheres Nervensystem (S.), 2 stündig, Mi. 12–13, Fr. 11–12 (3. bis 5. Sem.)                                                                                                                  | <i>Dziallas</i>                                                |
| 399. Arbeitsgemeinschaft zur topographischen Anatomie (S.), 3 stündig, Mi. 8.00–10.15, Präpariersaal                                                                                                 | <i>Dziallas, Lang,<br/>Mayet</i>                               |
| 400. Kolloquium der prakt. Anatomie mit Demonstrationen (S.), 6 stündig, Mo. Mi. Fr. 14.15–15.45 (4. und 5. Sem.)                                                                                    | <i>Mayet</i>                                                   |

401. Einführung in die elektronenmikroskopische Histologie II (S.), 1 stündig, Zeit nach Vereinbarung *Wetzstein*
402. Mikroskopisch-diagnostische Übungen für Fortgeschrittene (S.), 3 stündig, Mi. 11.15–13.30 (4. und 5. Sem.) *Wetzstein*
403. Fasersysteme des Gehirns (S.), 4 stündig, Di. 13–16 (4. u. höh. Sem.) *Job. Lang*
404. Embryologischer Kurs (S.), 3 stündig, Do. 13.45–16.00 *Schmidt*

*b) Spezialvorlesungen:*

405. Anatomisches Seminar (u. S.), 1 stündig, Mo. (alle 14 Tage) 17–18 *v. Lanz*
406. Anatomischer Modellierkurs (S.), 3 stündig, Mi. 13.15–15.30 (1.–3. Sem.) *Dingler*
407. Einführung in die Gelenk- und Muskelmechanik (S.), 3 stündig, Mo. Di. 12.20–13.30, kl. Hörsaal *Dingler*
408. Ausgewählte Kapitel aus der vergleichenden Anatomie der Wirbeltiere (S.), 1 stündig, Mi. 12.15–13.00 *Dingler*
409. Anatomische Grundlagen der neurol. Diagnostik (S.), 2 stündig, nach Vereinbarung *Mattick*
410. Anatomie der Körperoberfläche (S.), 3 stündig (2 Std. Vorlesung, 1 Std. Übungen), Zeit nach Vereinbarung *Lippert*
411. Angewandte Anthropologie (Eugenik), 1 stündig, Mo. 14–15, Hörsaal 2, Luisenstraße 37/0 *Saller*  
(Naturw. Fak.)

**3. Physiologie, Physiologische Chemie:**

Die Vorlesungen finden, wenn nicht anders angegeben, im Hörsaal des Physiologischen und Physiologisch-chem. Instituts, Pettenkoferstraße 14, statt (Tel. 55 34 87 und 59 43 21).

*a) Pflicht- und Hauptvorlesungen:*

412. \* Physiologie II, 5 stündig, Mo. mit Fr. 9–10 (3.–5. Sem.) *Kramer,*  
*Thurau, Deetjen*

413. \* Physiologisches Praktikum, 6 stündig, wird doppelt gelesen,  
Gruppe A Di. 14-19  
Gruppe B Do. 14-19  
(ab 4. Sem.) *Kramer,  
Koepchen,  
Thurau,  
Deetjen*
414. \* Physiologische Chemie II, 5 stündig (3.-5. Sem.)  
a) Chemie und Biochemie der Lipide und Kohlenhydrate, Mo.-Do. 8-9 *Bücher*
415. b) Hormone, Fr. 10-11 *Dannenberg*
416. \* Physiologisch-chemisches Praktikum, 4 stündig; Mo. Mi. 16-18, Teilnehmerbeschränkung, 200 Plätze, 1 Vorlesung Physiol. Chemie und erfolgreicher Abschluß des Vorphysikums erforderlich (4. u. 5. Sem.) *Bücher,  
Niemer,  
Meyer,  
Pette*
417. \* Vorbesprechung zum Physiol.-chemischen Praktikum, 2 stündig, Mo. Mi. 16-17 (obligatorisch für die Teilnehmer am Praktikum) (4. und 5. Sem.) *Meyer u. Pette*
418. Anleitung zu selbständigen wissenschaftlichen Arbeiten, ganztägig, Mo.-Fr. Max-Planck-Institut für Biochemie, Goethestraße 31 *Butenandt mit  
Dannenberg,  
Ruhenstroth-  
Bauer,  
Hofschneider,  
Braunitzer,  
Zillig u.  
Rembold*
419. \* Grundzüge der Physiologie II (für Studierende des Faches Leibeserziehung), 2 stündig, Mi. 16-18 *Ulbrecht*
420. Neurochemie I (Baustoffe, Baustoffwechsel u. Funktion des Nervensystems) (S.), 1 stündig, Fr. 17-18, Goethestraße 33 *Jatzkewitz*
421. Anleitung zum selbständigen wissenschaftlichen Arbeiten auf dem Gebiete der Neurochemie (S.), ganztägig, Mo.-Fr., Dtsch. Forschungsanstalt für Psychiatrie, Kraepelinstraße 2 *Jatzkewitz*
422. Ausgewählte Kapitel aus dem Gebiete der Nahrungswirkstoffe (u. S.), 1 stündig, Fr. 11-12, kleiner Hörsaal des Physiolog.-chem. Instituts *E. Meyer*
423. Funktionsdiagnostik von Kreislauf und Atmung im Rahmen des Physiolog. Praktikums, 6 stündig *Kirchhoff*



*b) Spezialvorlesungen:*

- |                                                                                                                                                                                                                                                                               |                                                                   |
|-------------------------------------------------------------------------------------------------------------------------------------------------------------------------------------------------------------------------------------------------------------------------------|-------------------------------------------------------------------|
| 424. Physiologisches Kolloquium, 2 stündig,<br>Zeit nach Vereinbarung                                                                                                                                                                                                         | <i>Kramer,<br/>Koepchen,<br/>Thurau,<br/>Deetjen</i>              |
| 425. Anleitung zu selbständigen wissenschaftlichen Arbeiten (S.), ganztägig, Mo. mit Fr.                                                                                                                                                                                      | <i>Bücher,<br/>Niemer,<br/>Meyer, Pette</i>                       |
| 426. Ausgewählte Kapitel aus der funktionellen Biochemie (S.), 2 stündig, Fr. 15.30–17.00                                                                                                                                                                                     | <i>Pette</i>                                                      |
| 427. Biologische Rhythmen (u.), 1 stündig,<br>Zeit nach Vereinbarung                                                                                                                                                                                                          | <i>Aschoff</i>                                                    |
| 428. Molekularbiolog. Kurs (Teil A: Proteine, Teil B: Nucleinsäuren, Teil C: Viren), ganztägig, 3 Wochen im Oktober 1966 vor Beginn des W.S., Teilnehmerbegrenzung, Anmeldung im Max-Planck-Inst. f. Biochemie Goethestraße 31 bis 1. 7. 1966, Vorbesprechg. nach Ankündigung | <i>Hofschneider,<br/>Braunitzer u.<br/>Zillig<br/>(Nat. Fak.)</i> |
| 429. Praktikum über moderne Methoden der Eiweißforschung (f. Chemiker, Naturwissenschaftler u. Mediziner), 40-stündig (S.), 3 Wochen im Oktober 1966, Max-Planck-Inst. f. Eiweiß- u. Lederforschung, Schillerstraße 46                                                        | <i>Hannig,<br/>Grassmann<br/>und Kühn<br/>(Nat. Fak.)</i>         |
| 430. Muskelphysiologie, 2 stündig, Do. 11–13                                                                                                                                                                                                                                  | <i>Ulbrecht</i>                                                   |
| 431. Kolloquium über ausgew. Kapitel d. Luft- und Raumfahrtmedizin (m. Betriebsbesichtigungen), 1 stündig, nach Vereinbarung                                                                                                                                                  | <i>v. Diringshofen</i>                                            |
| 432. Physiologie der Leistung, im Rahmen des physiolog. Kolloquiums, 2 stündig                                                                                                                                                                                                | <i>Kirchhoff</i>                                                  |

**4. Klinische Chemie:**

- |                                                                                                     |              |
|-----------------------------------------------------------------------------------------------------|--------------|
| 433. Klinische Biochemie II (u. S.), 2 stündig,<br>Di. Do. 12–13, Chirurg. Klinik, Nußbaumstraße 20 | <i>Werle</i> |
|-----------------------------------------------------------------------------------------------------|--------------|

434. Praktikum der klinisch-chemischen u. enzymatischen Diagnostik (u. S.), Zeit nach Vereinbarung, Klinisch-Chem. Institut a. d. Chirurgischen Klinik, Nußbaumstraße 20 *Werle, Schievelbein u. Trautschold*
435. Wiss. Arbeiten im Klinisch-Chem. Institut a. d. Chirurg. Klinik, Nußbaumstraße 20 (u. S.), Mo.–Fr. *Werle*

## 5. Allgemeine Pathologie und Pathologische Anatomie:

Die Vorlesungen finden, wenn nicht anders angegeben, im Pathologischen Institut, Thalkirchner Str. 36, statt (Tel. 55 52 65).

### a) Pflicht- und Hauptvorlesungen:

436. \* Allgemeine Pathologie, 5 stündig, Mo. mit Fr. 10–11 (ab 2. klin. Sem.) *Büngeler, Miller, Eder u. Georgii*
437. \* Pathologisch-anatomische Demonstrationen, 4 stündig, Mo. Mi. Fr. 12–13.15 (ab 4. klin. Sem.) *Büngeler, Eder und Georgii*
438. \* Sektionskurs mit Übungen, in Gruppen, 3 stündig, Mo. mit Fr. 8–10 (ab 3. klin. Sem.) *Büngeler, Georgii u. Schauer*
439. \* Histologischer Kurs der allg. Pathologie, 4 stündig, in 2 Gruppen: (2. und 3. klin. Sem.)  
a) Mo. Do. 16–18,  
b) Di. Fr. 16–18 *Eder u. Georgii*
440. Einführung in die allg. Pathologie für Mediziner u. Zahnmediziner, 2 stündig, Mo. Fr. 8–9 *Gössner*
441. Pathologie des Nervensystems, 1 stündig, Di. 16–18 oder Zeit nach Vereinbarung *Stochdorph*

### b) Spezialvorlesungen:

442. Besprechung neuer elektronenmikroskopischer Arbeiten, 2 stündig, Do. 14.00–15.30 oder nach Vereinbarung *Miller*

443. Pathologische Anatomie des Zentralnervensystems, 2 stündig, Zeit nach Vereinbarung, Kreiskrankenhaus Mü.-Pasing, Engelbertstraße 16 *Schleussing*
444. Pathologisch-anatomische und -histologische Kasuistik (u. S.), 2 stündig, Do. 12.15–13.45, Hörsaal des Krankenhauses rechts der Isar, Max-Weber-Platz *Burkhardt*
445. Morphologische Pathologie d. Geschwulstkrankheiten (S.), 2 stündig, Mi. 17–19, Rotkreuzkrankenhaus I, Nymphenburgerstraße 163 *Gloggenieß*
446. Besprechung neuer experimenteller Arbeiten auf dem Gebiete der Krebsforschung (u. S.), 2 stündig, Zeit nach Vereinbarung *Dontenwill*
447. Einführung in die Methodik der Histochemie (u. S.), 1 stündig, Zeit nach Vereinbarung *Gössner*
448. Das pathologisch-anatomische Gutachten (m. prakt. Übungen), (u. S.), 2 stündig, Zeit nach Vereinbarung *Löblich*
449. Pathologisch-anatomische Krankheitsbilder aus der Unfallmedizin (u. S.), 1 stündig, Di. 15–16, Nervenkrankenhaus Haar *Link*
450. Neuropatholog. Krankheitsbilder mit Demonstrationen unter Berücksichtigung der Beziehungen zu Erkrankungen d. übrigen Körperorgane (u. S.), 2 stündig, Zeit nach Vereinbg., Nervenkrankenhaus Haar *Link*
451. Pathologisch-anatomische Vorweisungen mit Berücksichtigung des klinischen Krankheitsbildes (S.), 2 stündig, Di. Do. 16–17, Anatomie, Pettenkoferstr. 11 *Stampfl*

## 6. Experimentelle Medizin:

452. Besprechung neuer experimentell-medizinischer Arbeiten (S.), 1 stündig, Di. 13.45–14.45, Max-Planck-Institut für Biochemie, Goethestraße 31 *Rubenstroth-Bauer*
453. Praktikum der Gewebezüchtung (S.), 2 stündig, Zeit nach Vereinbarung, Patholog. Institut, Thalkirchner Straße 36 *Rabes*
454. Einführung in die Orthologie und Pathologie des Wachstums (S.). 1 stündig, Zeit nach Vereinbarung, Patholog. Institut, Thalkirchner Straße 36 *Rabes*

## 7. Hygiene und Medizinische Mikrobiologie:

Die Vorlesungen und Kurse finden, wenn nicht anders angegeben, im Max-v-Pettenkofer-Institut für Hygiene u. Med. Mikrobiologie, Pettenkoferstr. 9 a, statt (Telefon 53 93 21).

### *a) Pflicht- und Hauptvorlesungen:*

455. \* Hygiene I (Med. Mikrobiologie einschl. Grundlagen der Immunologie und Serologie), 3 stündig, Mo. Mi. Fr. 11–12 (1. und 2. klin. Semester) *Eyer*
456. \* Bakteriologisch-serologischer Kurs (gemeinsam mit den Assistenten des Instituts), 4 stündig, Mo. Do. oder Di. Fr. 16–18 (3. klin. Semester) *Linzenmeier*
457. \* Grundlagen der Schutzimpfungen (Impfkurs), gemeinsam mit Dr. Schierz, 1 stündig, Fr. 16–17 (5. klin. Semester) *Eyer und Herrlich*

### *b) Spezialvorlesungen:*

458. Spez. Kapitel aus der angewandten Hygiene mit Betriebsbesichtigungen (u.), 3 stündig, Mi. 14–17 (für letzte Semester) *Eyer u. Kranz*
459. Epidemiologie einheimischer Seuchen, 1 stündig, Sa. 10.00–10.45 (u.) *Schäfer*
460. Epidemiologie tropischer Seuchen, 1 stündig, Sa. 10.45–11.30 *Schäfer*

## 8. Pharmakologie:

Die Vorlesungen finden im Hörsaal des Physiologischen Instituts, Pettenkoferstr. 14, statt. (Auskünfte: Pharmakologisches Institut, Tel. 53 91 51)

### *a) Pflicht- und Hauptvorlesungen:*

461. \* Experimentelle Pharmakologie und Toxikologie, II. Teil, 4 stündig, Di. Mi. Do. 11.10–12.10 (3. klin. Semester) *Kiese, Reiter, Felix, Kurz, Lange*

462. Pharmakolog. Kolloquium, 1 stündig, Fr. 11.10–12.10 *Kiese, Halbach, Reiter, Felix, Kurz, Lange*
463. \*Arzneiverordnungslehre mit Rezeptierkurs, 2 stündig, Do. 17–19 (ab 5. klin. Semester) *Kiese, Reiter, Felix, Herz, Kurz, Lange*
464. Einführung in die Pharmakologie, 2 stündig, Mo. 14–15, Do. 15–16 (1. klin. Semester) *Herz*

*b) Spezialvorlesungen:*

465. Rezeptschreiben, Seminaristische Übungen, mit Kolloquium für Fortgeschr. (u.) 2 stündig, Do. 17–19 *Forst*
466. Anleitung zu wissenschaftl. Arbeiten (u.), ganztägig, Pharmakolog. Institut, Nußbaumstraße 26 *Kiese*

**9. Innere Medizin:**

*a) Pflicht- und Hauptvorlesungen:*

467. \* Medizinische Klinik, 5 stündig, Mo. mit Fr. 9–10, Hörsaal der Nervenlinik, Nußbaumstraße 7 *Bodechtel*
468. \* Medizinische Klinik, 5 stündig, Mo. mit Fr. 9–10, gr. Hörsaal der Nervenlinik, Nußbaumstraße 7, Hörerzahl begrenzt *Schwiegk*
469. \* Medizinische Poliklinik, 4 stündig, Mo. Mi. Do. Fr. 9–10, Med. Poliklinik, Pettenkoferstraße 8 a (4. bis 6. klin. Semester) *Seitz*
470. Psychosomatische Medizin (u.), 2 stündig, Zeit n. Vereinbarung, Med. Poliklinik, Pettenkoferstraße 8 a (4. bis 6. klin. Sem.) *Seitz*
471. \* Kurs für Klinische Chemie, 2 stündig, Di. Do. 2 Gruppen (zu je 60 Teilnehmern), gem. theoret. Stunde: Di. 16–18, Praktikum: Gr. A: Di. 16–18 Gr. B: Do. 14–15 (bei Bedarf 3. Kurs Mi. 13–14), Kurssaal der II. Med. Klinik, Ziemssenstraße 1 (ab 1. klin. Semester) *Wieland*

472. \* Kurs der Perkussion und Auskultation (für Anfänger), 2 stündig, Do. 13.30—15.30 (ab 1. klin. Semester), Schwabinger Krankenhaus, II. Med. Abtlg., Kölner Platz 1 *Jakob Bauer*
473. Krankenernährung, allgemeine und spezielle Diätetik (S.), 1 stündig, nach Vereinb., Anmeldung: Virchowstraße 7, Tel. 34 79 13, Med. Poliklinik, Pettenkoferstraße 8 a *Steigerwaldt*
474. \* Kurs der Perkussion und Auskultation (für Fortgeschrittene), 2 stündig, Zeit nach Vereinbarung, Städt. Krankenhaus München-Harlaching *Bergstermann*
475. Klinische Visite, 1 stündig (u.), Zeit nach Vereinbarung, Schwabinger Krankenhaus, I. Med. Abtlg., Kölner Platz 1 *Begemann*
476. \* Kurs der Perkussion und Auskultation (für Fortgeschrittene), 2 stündig, Mo. Do. 15—16, Med. Klinik, Teilnehmerzahl begrenzt (3. klin. Semester) *Eymer u. Schwarz*
477. Klinische Visite, 2 stündig, Mo. Fr. 13.30—14.30, gr. Hörsaal der Med. Klinik, Ziemssenstraße 1 (4. bis 6. klin. Semester) *Eymer u. Zickgraf*
478. Klinische Visite, 2 stündig, Mo. Fr. 11—12, kl. Hörsaal der I. Med. Klinik, Ziemssenstraße 1 (4. bis 6. Semester) *Stich u. Karl*
479. Pathologische Physiologie, 3 stündig, Mo. Mi. Fr. 8—9, kl. Hörsaal der Med. Klinik, Ziemssenstraße 1 (4. bis 6. klin. Semester) *Wieland, Forell, Borchers, Riecker, Schwarz, Jahrmärker*
480. Biochemische Grundlagen der klin. Pathologie (u.), 2 stündig, Mi. 13—15, kl. Hörsaal der Med. Klinik, Ziemssenstraße 1 *Wieland u. Borchers*
481. Kolloquium der Inneren Medizin für Examenssem., 5 stündig, Mo.—Fr. 10—11, gr. Hörsaal der Med. Klinik, Ziemssenstraße 1 *Stich, Eymer, Riecker, Schwarz, Moll*
482. \* Kurs der Perkussion und Auskultation, 2 stündig, Mi. 12.15—13.45, Krankenhaus r. d. Isar, M 8, Isaringer Straße 22 *Ley*

483. \* Kurs der Perkussion und Auskultation (für Anfänger), 2 stündig, Mo. 12.30–14.00, gr. Hörsaal der Med. Klinik, Ziemssenstraße 1 (1. klin. Sem.) *Forell und Rudolph*
484. \* Kurs der Perkussion, Auskultation und Palpation (für Fortgeschrittene), 2 stündig, Do. 15–17, kl. Hörsaal der I. Med. Klinik, Ziemssenstraße 1 (3. klin. Sem.) *Michel und Ehrhart*
485. Klinische Visite (S.), 2 stündig, Sa. 9–11, Stiftsklinik Augustinum, Gondrellplatz 1 *Michel*
486. Klinische Visite, 2 stündig, Mo. Do. 9–10, Med. Klinik, Ziemssenstraße 1 (Teilnehmerzahl begrenzt) *Riecker*
487. \* Kurs der Perkussion, Auskultation und Palpation (für Anfänger), 2 stündig, Di. 14–16, gr. Hörsaal der I. Med. Klinik, Ziemssenstraße 1 (Teilnehmerzahl begrenzt, 1. klin. Sem.) *Marx u. Jahrmärker*
488. \* Kurs der Perkussion und Auskultation (für Anfänger), 2 stündig, Fr. 12–14, Med. Poliklinik, Pettenkoferstraße 8 a (1. klin. Sem., Teilnehmerzahl begrenzt) *Nowy, Hess u. Mehnert*
489. Poliklinische Visite, 1 stündig, Di. 9–10, Med. Poliklinik, Pettenkoferstraße 8 a *Zöllner*
490. Demonstration z. klin. Visite, 1 stündig, Di. 10–11, Med. Poliklinik, Pettenkoferstraße 8 a *Zöllner*
491. \* Kurs der Perkussion, Palpation und Auskultation (für Fortgeschrittene), 2 stündig, Mi. 14–16, Hörsaal des Krankenhauses r. d. Isar, Ismaninger Straße 22 (Teilnehmerzahl begrenzt) (3. klin. Sem.) *Blömer*
492. \* Kurs für klinische Chemie, 2 stündig, Mo. 16–19, in 2 Gruppen, Hörsaal u. Kurssaal der Med. Kliniken, Ziemssenstraße 1 (ab 1. klin. Semester) *Knedel*
493. Propädeutik der Inneren Medizin, 2 stündig, Di. Do. 8–9, kl. Hörsaal der Med. Klinik, Ziemssenstraße 1 (1. klin. Sem.) *Karl u. Frubmann*
494. Kolloquium am Krankenbett für Hörer der Propädeutik der Inneren Medizin, 1 stündig, Mi. 8–9, Med. Klinik, Ziemssenstraße 1 *Karl u. Frubmann*

495. Klinisch-chemische Untersuchungsmethoden für Fortgeschrittene und Examenssemester, 2 stündig, Zeit nach Vereinbarung, kl. Hörsaal und Kurssaal der I. Med. Klinik, Ziemssenstraße 1 *Karl u. Ehrhart*
496. Klinische Visite, 2 stündig, Di. Fr. 9–10, kl. Hörsaal der I. Med. Klinik, Ziemssenstraße 1 (Teilnehmerzahl begrenzt) *W. Lang u. Ehrhart*
497. Klinische Visite, 1 stündig, Fr. 9–10, kl. Hörsaal der I. Med. Klinik, Ziemssenstraße 1 (Teilnehmerzahl begrenzt) *Jahrmärker*
498. Kardiologische Untersuchungsmethoden (Elektrokardiographie, Phonokardiographie etc.) (u.), 1 stündig, Mi. 11–12, kl. Hörsaal der I. Med. Klinik, Ziemssenstraße 1 *Jahrmärker*
499. \* Kurs der Perkussion und Auskultation (für Anfänger), 2 stündig, Mi. 15.30–17.30, I. Med. Abtlg. Krankenhaus Schwabing, Kölner Platz 1 *König*
500. Klinische Visite, 2 stündig, Di. Do. 11–12, kl. Hörsaal, Med. Klinik, Ziemssenstraße 1 *Mittelbach u. Moll*

*b) Spezialvorlesungen:*

501. Ausgewählte Kapitel aus der funktionellen und morphologischen Pathologie innerer Krankheiten mit Demonstrationen, 2 stündig, Di. 18.00–19.15, Med. Klinik, Ziemssenstraße 1 *Schimert u. Gloggengießner*
502. Tropenmedizin II. Teil, 2 stündig, Do. 13.30–15.00, Bayer. Landesimpfanstalt, Am Neudeck 1 *Herrlich*
503. Arbeiten im Viruslabor (u.), halbtägig, Bayer. Landesimpfanstalt, Am Neudeck 1 *Herrlich*
504. Klinische Visite, 2 stündig, Zeit nach Vereinbarung, Krankenhaus Rotes Kreuz, Nymphenburger Str. 163 *Diehl*
505. Nierenkrankheiten (u. S.), 2 stündig, Zeit und Ort nach Vereinbarung *Landes*
506. Diagnostik und Therapie innersekretorischer Krankheiten (u.), 1 stündig, Do. 15.30–16.30, Krankenhaus Schwabing, II. Med. Abt., Kölner Platz 1 *Jakob Bauer*



507. Klinische Demonstrationen aus der Inneren Medizin (Klinische Visite), 2 stündig, Di. 16–18, Krankenhaus der Barmherzigen Brüder, Romanstraße 93 *Hiller*
508. Berufsschäden der Atemwege und Lungen (u. S.), 2 stündig, Fr. 16–18, Landesinstitut für Arbeitsmedizin, Pfarrstraße 3 *W. C. Meyer*
509. Stoffwechselkrankheiten I (S.), 1 stündig, Zeit nach Vereinb., Anmeldung: Virchowstraße 7, Tel. 34 79 13 *Steigerwaldt*
510. Dringende Notfälle in der Inneren Medizin, ihre Erkennung und Behandlung (u. S.), 1 stündig, Sa. 9–10, Städt. Krankenhaus Mü.-Harlaching *Bergstermann*
511. Klinische Visite (u. S.), 1 stündig, Sa. 10–11, Städt. Krankenhaus Mü.-Harlaching *Bergstermann*
512. Arbeiten im Hämatologischen Labor, 2 stündig (u. S.), Zeit nach Vereinbarung, Krankenhaus Schwabing, I. Med. Abtlg., Kölner Platz 1 *Begemann*
513. Therapie der Herz- und Kreislaufkrankheiten mit bes. Berücksichtigung der Operations-Vor- u. Nachbehandlung (u.), 1 stündig, Do. 16–17, kl. Hörsaal d. Med. Klinik, Ziemssenstraße 1 *Zickgraf*
514. Wertigkeit und Grenzen klinischer und röntgenol. Untersuchungsmethoden (u.), 2 stündig, Zeit nach Vereinbarung, Med. Klinik, Ziemssenstraße 1 *Zickgraf und Stieve*
515. Kolloquium über Grenzgebiete zwischen innerer Medizin u. Augenheilkunde (u.), 1 stündig, 14 tägig, Zeit und Ort nach Vereinbarung *Zickgraf und Remkey*
516. Kolloquium über Erkrankungen der Leber- und Gallenwege (u.), 1 stündig, Di. 10–11, Med. Poliklinik, Pettenkoferstraße 8 a *Stuhlfauth*
517. Gastro-enterologisches Kolloquium (u. S.), 1 stündig, Do. 18–19, Chirurg. Klinik, Nußbaumstraße 20 *Forell, Eymer, Stuhlfauth u. Hamelmann*
518. Therapie innerer Erkrankungen, 2 stündig, Mo. 18.15–19.45, Krankenhaus r. d. Isar, Ismaninger Straße 22 *Ley*

519. Wissenschaftliche Arbeiten auf dem Gebiete der Klinischen Chemie und -Biochemie, gem. mit Assistenten (u.), ganztägig, Mo. mit Sa. 8-19, Klin.-chem. Institut am Krankenhaus Schwabing, Kölnerplatz 1 *Wieland*
520. Praktikum der klinisch-enzymologischen Untersuchungsmethoden, mit bes. Berücksichtigung der Serum-Ferment-Diagnostik, gem. mit Assistenten, 2 stündig, Mo. 13-15, Klin.-chem. Institut am Krankenhaus Schwabing, Kölnerplatz 1 *Wieland*
521. Klinische Hämatologie, 2 stündig, Di. Fr. 15-16, kleiner Hörsaal der I. Med. Klinik, Ziemssenstraße 1 *Stich, Marx u. Ehrhart*
522. Seminar über Hämatologie (u. S.), 1 stündig, Zeit nach Vereinb., Kurssaal Med. Klinik, Ziemssenstr. 1 *Stich*
523. Rheuma-Krankheiten (u. S.), 1 stündig, Sa. 8-9, kl. Hörsaal der Med. Klinik, Ziemssenstraße 1 *Marx*
524. Neurologie und Endocrinologie für Internisten, 2 stündig, Sa. 8.00-9.30, kl. Hörsaal der Med. Klinik, Ziemssenstraße 1 *Schrader u. Schwarz*
525. Differential-Diagnose innerer Krankheiten, 1 stündig, Mi. 13.30-14.30, kl. Hörsaal der Medizinischen Klinik, Ziemssenstraße 1 *Eymer u. Schrader*
526. Physiologie, Pathophysiologie, Klinik und Therapie der Verdauungskrankheiten (u.), 2 stündig, Di. u. Do. 17-18, kl. Hörsaal der Med. Klinik, Ziemssenstraße 1 *Forell*
527. Phonokardiographie (S.), 1 stündig, Zeit nach Vereinbarung, Med. Poliklinik, Pettenkoferstraße 8 a *Nowy*
528. Elektrokardiographie (S.), 2 stündig, Di. u. Do. 13-14, Med. Poliklinik, Pettenkoferstraße 8 a *Nowy*
529. Röntgendiagnostik innerer Krankheiten (u. S.), 2 stündig, Zeit nach Vereinbarung, Krankenhaus links der Isar, Ziemssenstraße 1 *Stieve*
530. Röntgenanatomische Grundlagen zur Diagnose innerer Erkrankungen (u. S.), 2 stündig, Zeit nach Vereinbarung, Krankenhaus l. d. Isar, Ziemssenstraße 1 *Stieve*

531. Klinische Visite unter besonderer Berücksichtigung der Haemoblastosen und Geschwulstkrankheiten (u. S.), 2 stündig, Zeit nach Vereinbarung, Krankenhaus links der Isar, Ziemssenstraße 1 *Stieve*  
*u. Pabst*
532. Pathophysiologie und Klinik der Schilddrüsenerkrankungen (u. S.), 1 stündig, Zeit nach Vereinbarung, Krankenhaus links der Isar, Ziemssenstraße 1 *Pabst*
533. Thrombophile und haemorrhagische Diathesen (mit Laborat.-Methoden) (S.), 1 stündig, Do. 11–12, Med. Poliklinik, Pettenkoferstraße 8 a *Goossens*
534. Klinik und Therapie der Nebenwirkungen (ausgew. Kapitel), 1 stündig, Do. nach Vereinbarung, Med. Poliklinik, Pettenkoferstraße 8 a *Goossens*
535. Kolloquium über Herzfehler (u.), 1 stündig, Fr. 16–17, Hörsaal des Krankenhauses r. d. Isar, Ismaninger Straße 22 *Blömer*
536. Klinische Kardiologie, 2 stündig, Sa. 9–11, Hörsaal des Krankenhauses r. d. Isar, Ismaninger Straße 22 *Blömer*
537. Angiologie; Pathophysiologie und Klinik der arteriellen Verschlußkrankheiten (u. S.), 2 stündig, Mo. 10–12, Med. Poliklinik, Pettenkoferstraße 8 a *Hess*
538. Kolloquium über chronische innere Krankheiten (u. S.), 1 stündig, Fr. 14–15, Med. Poliklinik, Pettenkoferstraße 8 a *Hess,*  
*Mehnert u.*  
*Mathies*
539. Soziologische Aspekte des ärztl. Handelns I (u. S.), 2 stündig, Zeit und Ort nach Vereinbarung *Romberg*
540. Therapie innerer Krankheiten, 2 stündig, Mo. 17–19, Winzererstraße 49 a (Redaktion) *Hans Braun*
541. Die interne Behandlung bösartiger Tumoren (u. S.), 1 stündig, Zeit nach Vereinbarung, Med. Poliklinik, Pettenkoferstraße 8 a *Graeber*
542. Wichtige Frühdiagnose innerer Krankheiten (Kolloquium für Fortgeschrittene) (u. S.), 1 stündig, Zeit nach Vereinbg., Med. Poliklinik, Pettenkoferstr. 8 a *Graeber*
543. Vorlesungen über allgemeine und klinische Elektrokardiographie, 2 stündig, Di. 14–15, Mi. 16–17, kl. Hörsaal, Med. Klinik, Ziemssenstraße 1 *Athanasion*

544. Einführung in die klinische Vectordiagraphie d. Herzens (für Teilnehmer der 1. Vorlesung), 1 stündig, Zeit nach Vereinbarung, Med. Klinik, Ziemssenstr. 1 *Athanasiou*
545. Begutachtung innerer Krankheiten (mit Besprechung von Gutachten) (u. S.), 1 stündig, Zeit nach Vereinbarung, Dermat. Klinik, kl. Hörsaal, Frauenlobstr. 9 *Trummert*
546. Bakterielle Infektionen (zugleich Einführung in die Klinik der Infektionskrankheiten (u. S.), 1 stündig, Do. 16-17, Dermatologische Klinik, Frauenlobstr. 9 *Trummert*
547. Klinik der inneren Sekretion und Stoffwechselkrankheiten (u.), 2 stündig, Di. 17-19, kl. Hörsaal d. Med. Klinik, Ziemssenstraße 1 *Schwarz u. Kopetz*
548. Klinische Hämatologie (u. S.), 1 stündig, Mi. 16-17, Kurssaal der II. Med. Klinik, Ziemssenstraße 1 *Borchers*
549. Kurs der klinischen Hämatologie (u. S.), 1 stündig, Mi. 17-18, Kurssaal der II. Med. Klinik, Ziemssenstraße 1 *Borchers*
550. Klinische Endokrinologie (S.), 1 stündig, Di. 16-17, kl. Hörsaal der I. Med. Klinik, Ziemssenstraße 1 *Karl*
551. Klinische Kardiologie (u.), 1 stündig, Fr. 14-16, Med. Klinik, Ziemssenstraße 1 *Rudolph*
552. Kardiolog. Untersuchg.-Technik (u.), 1 stündig, Zeit nach Vereinbarung, Ziemssenstraße 1 *Rudolph*
553. Klinik von Erkrankungen des Respirationstraktes (u. S.), 1 stündig, Mo. 16-17, kleiner Hörsaal, Med. Klinik, Ziemssenstraße 1 *Fruhmann*
554. Klinische Pathologie von Erkrankungen d. Respirationstraktes unter bes. Berücks. arbeitsmed. Probleme, 1 stündig (u. S.), Mo. 17.00-17.45, kl. Hörsaal Med. Klinik, Ziemssenstraße 1 *Fruhmann u. Löblich*
555. Klinik der Ernährungs- und Stoffwechselkrankheiten (u. S.), 1 stündig, Mo. 14-15, III. Med. Abt., Krankenhaus Schwabing, Kölner Platz 1 *Mehnert*
556. Klinische Immunologie (Grundlagen und Klinik der Allergie und Immunpathologie) (u.), 2 stündig, 14 tägig, Mo. 19-21, kl. Hörsaal oder Labor 268, I. Med. Klinik, Ziemssenstraße 1 (Beginn: 2. 5.) *Jahrmärker*

557. Klinische Übungen für Anfänger (als Einführung in die praktische Innere Medizin), 2 stündig, Mi. 14.00–15.30, I. Med. Abtlg. Krankenhaus Schwabing, Kölner Platz 1 *König*
558. Therapie innerer Krankheiten (u.), 2 stündig, Mi. 14–16, Med. Klinik, Ziemssenstraße 1 *Moll*
559. Neurologische Symptome bei inneren Krankheiten m. Untersuchungskurs (u.S.), 2 stündig, Di. Do. 14–15, kl. Hörsaal, Med. Klinik, Ziemssenstraße 1 *Mittelbach*
560. Klinik der Erkrankungen der Skelettmuskulatur (u. S.), 1 stündig, Mo. 15–16 oder nach Vereinbarung, kl. Hörsaal, Med. Klinik, Ziemssenstraße 1 *Mittelbach*
561. Pathophysiologie der Kreislauferkrankungen (u. S.), 2 stündig, nach Vereinbarung, Institut f. Prophylaxe der Kreislauferkrankheiten, Pettenkoferstraße 9 *Schimmer*
562. Ausgewählte Kapitel aus der Geriatrie, 1 stündig, Zeit nach Vereinbarung, Institut f. Prophylaxe der Kreislauferkrankheiten, Pettenkoferstraße 9 *Schimmer*
563. Klinische Rheumatologie (u.), 1 stündig, Do. 12–13, Med. Poliklinik, Pettenkoferstraße 8 a *Mathies*
564. Rheumatologisches Kolloquium (u.), 2 stündig, Fr. 15–17, Med. Poliklinik, Rheumatikerambulanz, Pettenkoferstraße 8 a *Mathies*

#### 10. Kinderheilkunde:

Die Vorlesungen finden, wenn nicht anders angegeben, in der Kinderklinik, Lindwurmstraße 4, statt (Telefon 53 99 11).

##### *a) Pflicht- und Hauptvorlesungen:*

565. \* Klinik und Poliklinik der Kinderkrankheiten einschließlich Physiologie und Pathologie der Säuglingsernährung und Kinderfürsorge, 4 stündig, Mo. Mi. Fr. 15.00–16.00 (3. klin. Sem.) *Wiskott*
566. \* Klinik und Poliklinik der Erkrankungen des Kindesalters, 4 stündig, Mo. Mi. Fr. 15.00–16.00, Poliklinik, Pettenkoferstraße 8 a, Med. Hörsaal (3. bis 5. klin. Sem.) *N. N.*

567. Erkennung und Behandlung der Erkrankungen im Kindesalter, mit Demonstrationen am Krankenbett (S.), 4 stündig, Di. 14.15–15.45, Do. 14.30–16.00 (5. bis 6. klin. Sem.), Kinderklinik und Kinderkrankenhaus Mü.-Schwabing *Hilber u. Pache*
568. Pädiatrischer Untersuchungskurs, 2 stündig, Di. oder Do. 11.15–12.45, Kinderpoliklinik, Pettenkoferstr. 8 a (Teilnehmerzahl begrenzt auf 40) *Hellbrügge, Vogt, Stehr u. Stickel*

*b) Spezialvorlesungen:*

569. Anleitung zu wissenschaftlichen Arbeiten in der Kinderpoliklinik, ganztägig Mo. mit Fr. (S.), für Doktoranden der Kinderpoliklinik *N. N., Hellbrügge u. Vogt*
570. Soziale Pädiatrie (s. Stud. universale) (u. S.), 1 stündig, Zeit nach Vereinbarung, Poliklinik, Pettenkoferstraße 8 a *Hellbrügge*
571. Zur Physiologie und Pathologie des Salz-Wasserhaushaltes im Säuglings- und Kindesalter (u. S.), 2 stündig, Zeit nach Vereinbarung *Droese*
572. Arbeiten im Laboratorium der Kinderklinik, ganztägig, Zeit nach Vereinbarung *Droese*
573. Die Ernährung im Säuglings- und Kleinkindesalter, 1 stündig (u. S.), Zeit nach Vereinbarung *Droese*
574. Erkrankungen des Nervensystems im Kindesalter (u. S.), 1 stündig, Sa. 10–11 *Stochedorph, Pache, Decker, Struppler u. Mittelbach*
575. Rheumatische Erkrankungen im Kindesalter (u. S.), 1 stündig, Sa., Zeit nach Vereinbarung, Rheumaabteilung der Kinderklinik Garmisch-Partenkirchen, Pitzaustraße 12 *Stoeber*
576. Kinderärztliche Sprechstunde (mit Vorweisungen im Ambulatorium des Dr. von Hauner'schen Kinderospitals), 1 stündig (Mo. mit Fr. für je 1 Teilnehmergruppe), Zeit nach Vereinbarung, begrenzte Hörerzahl (u. S.) *v. Berlin*
577. Die Krankheiten des Neugeborenen und Frühgeborenen (ausgewählte Kapitel) (u.), 1 stündig, Zeit n. Vereinbarung *v. Berlin*

578. Die Tuberkulose im Kindesalter (u. S.), 2 stündig,  
Mo. 11–12, Kinderpoliklinik, Pettenkoferstraße 8 a *Vogt*
579. Klinische Visite, 2 stündig, Mo. Mi. 14.15–15.00 *Goetz u. Knorr*
580. Kolloquium der Kinderheilkunde (S.), 2 stündig,  
Mi. 16.15–17.45 *Goetz u. Knorr*
581. Infektionskrankheiten (Laboratoriumsdiagnostik u.  
Therapie mit Antibiotica) (u.), 1 stündig, Di. 17–18,  
Kinderpoliklinik, Pettenkoferstraße 8 a *Stebr*
582. Immunologie des Kindesalters (S.), 1 stündig,  
Di. 18–19, Kinderpoliklinik, Pettenkoferstraße 8 a *Stebr*
583. Grenzgebiete der Chirurgie, Hals-Nasen-Ohrenheil-  
kunde und Kinderheilkunde, 1 stündig, Zeit nach  
Vereinbarung, Kurssaal der HNO-Klinik, Petten-  
koferstraße 8 a *Dietrich,  
Güttich  
u. Stebr*
584. Ärztliche Erziehungsberatung (S.) (mit prakt. Übun-  
gen), 2 stündig, Fr. 13–15, Kinderpoliklinik, Petten-  
koferstraße 8 a *Biermann*
585. Psychosomatik des Kindes I (S.), 1 stündig, Do. 12–13,  
Kinderpoliklinik, Pettenkoferstr. 8 a *Biermann*
586. Autogenes Training (Übungsgruppe mit verhaltens-  
gestörten Kindern), (u. S.), 1 stündig, Zeit nach Ver-  
einbarung, Kinderpoliklinik, Pettenkoferstraße 8 a *Biermann*

## 11. Psychiatrie und Nervenheilkunde:

Die Vorlesungen finden, wenn nicht anders angege-  
ben, in der Nervenkl. in, Nußbaumstraße 7, statt  
(Tel. 53 94 11).

### a) Pflicht- und Hauptvorlesungen:

587. \* Psychiatrische und Nervenkl., 5 stündig,  
Di. Do. 11.15–13.05 (4. bis 6. klin. Sem.) *Kolle*
588. Psychiatrische Propädeutik, 2 stündig, Mo. Fr. 11–12  
(1. bis 3. klin. Sem.) *Kaess*
589. Einführung in die Neurologie mit Untersuchungs-  
kurs, 2 stündig, Mi. 11–13 (1. bis 3. klin. Sem.) *Frick*

*b) Spezialvorlesungen:*

- |                                                                                                                                                                                                               |                                                |
|---------------------------------------------------------------------------------------------------------------------------------------------------------------------------------------------------------------|------------------------------------------------|
| 590. Forensische Psychiatrie mit Demonstrationen,<br>2 stündig, Mo. 17.30 s. t.–19.00                                                                                                                         | <i>Kolle n.<br/>Bockelmann<br/>(Jur. Fak.)</i> |
| 591. Die pathol. Anatomie der Hirnverletzungen (u. S.),<br>1 stündig, Zeit n. Vereinbarung, Dtsch. Forschungs-<br>Anstalt für Psychiatrie, Kraepelinstraße 2                                                  | <i>Peters</i>                                  |
| 592. Anleitung zu experimentellen Arbeiten in der Ver-<br>haltensforschung (u.), ganztägig, Mo.–Fr. 9–18, Dtsch.<br>Forschungs-Anstalt f. Psychiatrie, Max-Planck-Insti-<br>tut, Kraepelinstraße 2            | <i>Ploog</i>                                   |
| 593. Das schwer erziehbare Kind (ausgewählte Kapitel<br>aus der Heilpädagogik), 2 stündig, Fr. 17–19, Uni-<br>versität, Hörsaal 110 (siehe auch Phil. Fak., Pädago-<br>gik, Jurist. Fak. u. Stud. universale) | <i>Luxenburger</i>                             |
| 594. Glaubwürdigkeit von Kinderaussagen und Begut-<br>achtung Jugendlicher, 1 stündig, Fr. 19–20, Universi-<br>tät, Hörsaal 110 (siehe auch Jur. Fak., Strafrecht und<br>Prozeßrecht und Stud. universale)    | <i>Luxenburger</i>                             |
| 595. Neurologisches Seminar: Die neurologische Diagnose<br>in der Praxis, 2 stündig, Zeit nach Vereinbarung,<br>Poliklinik, Pettenkoferstraße 8 a                                                             | <i>Köbcke</i>                                  |
| 596. Ausgew. Kapitel a. d. Neurologie mit Krankenvor-<br>stellung für Studierende und Ärzte (u.), 2 stündig,<br>Fr. 17–19, Krankenhaus rechts der Isar, neuer Hör-<br>saal, Ismaninger Straße 22              | <i>Bannwarth</i>                               |
| 597. Soziopsychiatrie der Familie, 2 stündig, Zeit nach<br>Vereinbarung (u. S.) (siehe auch Staatswirtschaftl<br>Fakultät)                                                                                    | <i>H. Dietrich</i>                             |
| 598. Psychiatrische Grundbegriffe am Krankenbett,<br>1 stündig, nach Vereinbarung                                                                                                                             | <i>H. Dietrich</i>                             |
| 599. Schizophrenie (mit Fall-Vorstellungen), 2 stündig,<br>Mi. 18.15–19.45 s. t., nur für höhere Semester, Dtsch.<br>Forschungs-Anstalt für Psychiatrie, Kraepelinstr. 2<br>(s. auch Phil. Fak.)              | <i>Matussek</i>                                |
| 600. Klinische Neuropsychiologie mit Demonstration (Pa-<br>thophysiologie neurolog. Syndrome) (S.), 2 stündig,<br>Di. 14–16, II. Med. Klinik, Ziemssenstraße 1                                                | <i>Struppler</i>                               |



- |                                                                                                                                                                                                                                                     |                                            |
|-----------------------------------------------------------------------------------------------------------------------------------------------------------------------------------------------------------------------------------------------------|--------------------------------------------|
| 601. Technische Methoden der Neurologie, 1 stündig,<br>Fr. 14–15                                                                                                                                                                                    | <i>Decker,<br/>Struppler<br/>u. Kugler</i> |
| 602. Kolloquium der Psychiatrie mit Demonstrat. (u. S.),<br>2 stündig, 14 tägig, Fr. 19.15–20.45                                                                                                                                                    | <i>Baumer</i>                              |
| 603. Psychiatrische Erblehre (u. S.), 1 stündig, Zeit und<br>Ort nach Vereinbarung                                                                                                                                                                  | <i>Grobig</i>                              |
| 604. Einführung in die feinere Cytologie und Cytopathologie<br>des Nervensystems unter bes. Berücksichtigung<br>elektronenmikroskopischer Befunde (u. S.),<br>1 stündig, Mo. 18–19, Dtsch. Forschungs-Anstalt für<br>Psychiatrie, Kraepelinstraße 2 | <i>Hager</i>                               |
| 605. Anleitung zu selbständigen wiss. Arbeiten auf dem<br>Gebiet der Cytologie und Cytopathologie des Nervensystems,<br>ganztägig, Mo. mit Fr. (S.), Dtsch. Forschungs-Anstalt für Psych.,<br>Kraepelinstraße 2                                     | <i>Hager</i>                               |
| 606. Anfallsleiden, 1 stündig, Di. 18–19                                                                                                                                                                                                            | <i>Kugler</i>                              |
| 607. EEG-Demonstration, 2 stündig, Mi. Fr. 12–13                                                                                                                                                                                                    | <i>Kugler</i>                              |
| 608. Nachrichtenübermittlung im Zentral-Nervensystem<br>(Physiologie und Pathologie), 1 stündig, Di. 18–19,<br>Dtsch. Forschungs-Anstalt für Psychiatrie, Kraepelinstraße 2                                                                         | <i>Creutzfeldt</i>                         |
| 609. Besprechung neuerer Arbeiten über Nachrichtenübermittlung<br>im Nervensystem, 14 tägig, 1 stündig, Di. 19–20, Dtsch. Forschungs-Anstalt<br>für Psychiatrie, Kraepelinstraße 2                                                                  | <i>Creutzfeldt</i>                         |

## 12. Chirurgie, Orthopädie:

Die Vorlesungen finden, wenn nicht anders angegeben, in der Chirurgischen Klinik, Nußbaumstr. 20, statt (Tel. 53 99 11).

### *a) Pflicht- und Hauptvorlesungen:*

- |                                                                                                                                                                                                                                               |                                          |
|-----------------------------------------------------------------------------------------------------------------------------------------------------------------------------------------------------------------------------------------------|------------------------------------------|
| 610. * Chirurgische Klinik für Fortgeschrittene,<br>5 stündig, Mo. mit Fr. 8–9. Praktikantenscheine werden<br>nur beim Nachweis des vorausgegangenen erfolgreichen<br>Besuches einer 5 stündigen chirurgischen Pflichtvorlesung<br>abgegeben. | <i>Zenker,<br/>Marguth,<br/>Schmiedt</i> |
|-----------------------------------------------------------------------------------------------------------------------------------------------------------------------------------------------------------------------------------------------|------------------------------------------|

611. Praktisches Arbeiten in der Klinik, für Hörer der Hauptvorlesung „Chirurgische Klinik für Fortgeschrittene“, nach Vereinbarung (u.)  
*Zenker, Marguth, Lob, Beer, Tauber, Schmiedt, Hamelmann, Borst, Meyer, Klinner*
612. \* Chirurgische Klinik für Anfänger (unter bes. Berücksichtigung der Grundlagen der Bauch- u. Gliedmaßenchirurgie, der Urologie und der Kinderchirurgie), 5 stündig, Mo. mit Fr. 8–9 (ab 2. klin. Sem.), Hörsaal der Dermatologischen Klinik, Frauenlobstraße 9 bzw. Kinderklinik, Lindwurmstraße 4  
*Zenker, May, Oberniedermayr u. Rueff*
613. Praktisches Arbeiten in der Klinik (ab 2. klin. Sem.) für Hörer der Hauptvorlesung „Chirurgische Klinik für Anfänger“, nach Vereinbarung (u.)  
*Zenker, May, Oberniedermayr Lob u. Rueff*
614. Klinisch-chirurgische Visite, 1 stündig, Zeit n. Vereinbarung, Kinderklinik, Chirur.-orthop. Abteilung, Lindwurmstraße 4  
*Oberniedermayr*
615. \* Orthopädische Klinik, 2 stündig, Di. 8–10, Poliklinik, Pettenkoferstraße 8 a (ab 5. klin. Sem.)  
*Lange*
616. \* Chirurgische Poliklinik, 4 stündig, Di. Do. 11–12, Mi. 13–14, Chirurgische Poliklinik, Pettenkoferstr. 8 a (ab 5. klin. Sem.)  
*Holle*
617. Neurochirurgische Klinik, 1 stündig, Di. 17–18  
*Marguth*
618. Urologie für Fortgeschrittene (u.), 2 stündig, Do. 8–10, Thalkirchner Straße 48, Zi. 310  
*May, Matouschek u. Sachse*
619. Allgemeine Chirurgie u. Anästhesie, 2 stündig, Di. 15–16, Do. 16–17  
*Beer u. Hamelmann*
620. Unfallchirurgie des prakt. Arztes, 2 stündig, Mo. 18–20  
*Karnbaum*
621. Angewandte Physiologie für Anästhesisten (S.), 2 stündig, Zeit nach Vereinbarung (Voraussetzung für Anerkennung der Fachausbildung), Bibliothek Chirurg. Klinik  
*Brendel*

622. Urolog. Röntgendiagnostik (u.), 1 stündig, Fr. 16–17, *Arnholdt*  
Urolog. Krankenhaus, Thalkirchner Str. 48, Zi. 310/II u. *Sachse*
623. Frakturen und Luxationen, 2 stündig, Mo. Di. 14–15 *A. Meyer*

*b) Spezialvorlesungen:*

624. Spezielle Chirurgie, 2 stündig, Di. 18–19.30, Chirurg.  
Poliklinik, Pettenkoferstraße 8 a *Holle*
625. Klinisch-chirurgische Visite, 2 stündig, Mo. 17–18.30, *Holle, Lang,*  
Chirurg. Poliklinik, Pettenkoferstraße 8 a *Pirner,*  
*K. F. Dietrich*  
*u. Hart*
626. Unfall-Chirurgie (Schädel-, Hirnverletzungen, Wie- *Marguth u.*  
derbelebung) (S.), 1 stündig, Di. 18–19 *Enzenbach*
627. Ausgew. Kapitel aus der Urologie (u.), 1 stündig,  
Mi. 10–11 oder nach Vereinbarung *Hennig*
628. Einführung in Narkose und örtliche Betäubung (u. S.),  
1 stündig, Di. 16–17 oder nach Vereinbarung *Fick*
629. Chirurgisch-klinische Visite (u. S.), 2 stündig,  
Do. 16–18 oder nach Vereinbarung, Chirurg. Klinik  
Dr. Krecke, Hubertusstraße 1 *Fick*
630. Rehabilitationsmaßnahmen in der Unfallheilkunde  
(u.), 1 stündig, Fr. 18–19 *Lob*
631. Klinische Demonstrationen im Unfallkrankenhaus  
Murnau (u.), 2 stündig, Zeit nach Vereinbarung *Lob*
632. Chirurgisches Praktikum, 3 stündig (u. S.), Zeit nach  
Vereinbarung, Vorbesprechung: Mi., 11. 5. 66, 17 Uhr  
c. t., im Hörsaal des Krankenhauses rechts der Isar,  
Ismaninger Straße 22 *Maurer*
633. Chirurgisch-klinische Visite m. bes. Berücksichtigung  
der allg. Chirurgie (u. S.), 2 stündig, Mi. 15.30–17.00,  
Rotkreuz-Krankenhaus I, Nymphenburger Str. 163 *Herbert Lang*
634. Chirurgisches Kolloquium, 2 stündig (u.), Ort und  
Zeit nach Vereinbarung *Tauber*
635. Oesophagoskopie und Gastroskopie, 1 stündig, Zeit  
nach Vereinbarung *Pöschl*

636. Verbandskurs, 1 stündig, Mo. 15–16 *von Nida*
637. Kleine Chirurgie mit prakt. Übungen (S.), 2 stündig, Zeit nach Vereinbarung, Chirurg. Poliklinik, Pettenkoferstraße 8 a *Pirner*
638. Der variköse Symptomenkomplex (S.), 2 stündig, Zeit nach Vereinbarung, Chirurg. Poliklinik, Pettenkoferstraße 8 a *Pirner*
639. Kolloquium der gesamten Chirurgie, 2 stündig, Mo. 18–20 *Grill*
640. Ausgewählte Kapitel der Chirurgie, Ferienkurs, 4 stündig, Mo.–Do., Zeit nach Vereinbarung; Kreiskrankenhaus Starnberg *Grill*
641. Anästhesiologisches Kolloquium, 2 stündig, Mo. 15–17 *Beer u. Enzenbach*
642. Neurolog. Erkrankungen und ihre orthopäd. Behandlung (u.), 1 stündig, Zeit nach Vereinbarung, Nervenklinik, Nußbaumstraße 7 *Decker u. Giuliani*
643. Anleitung zum wissenschaftlichen Arbeiten in der Abteilung für experimentelle Chirurgie (u. S.), ganztätig, Mo. mit Fr. (nur höh. Sem. und Doktoranden) *Brendel*
644. Klinische Visite und Demonstrationen aus dem Gebiete der Kinderchirurgie (einschl. Röntgendiagnostik) (u. S.), 2 stündig, Sa. 9–11, Kinderkrankenhaus an der Lachnerstraße 39 *Lutz*
645. Septische und wiederherstellende Chirurgie, einschl. der kosmetischen Operationen (u. S.), 2 stündig, Mo. 17.00–18.30 *Schedel*
646. Thoraxchirurgisches Kolloquium (unter bes. Berücksichtigung der Lungentuberkulose) (u. S.), 2 stündig, Mi. 18–20, Krankenhaus rechts der Isar, Ismaninger Straße 22 *Kugel*
647. Klin. Visite (u. S.), 2 stündig, Krankenhaus Mü.-Harlaching, Sanatoriumsplatz 2 *Kugel u. Netzer*
648. Chirurg. Krankenuntersuchung mit prakt. Übungen (S.), 2 stündig, Zeit nach Vereinbarung, Med. Poliklinik, Pettenkoferstraße 8 a *Netzer*

649. Kolloquium für Staatsexamenskandidaten (S.),  
2 stündig, Zeit nach Vereinbarung, Med. Poliklinik,  
Pettenkoferstraße 8 a *Netzer*
650. Allg. Verbandskurs (u. S.), 2 stündig, Zeit nach Ver-  
einbarung, Chirurg. Poliklinik, Pettenkoferstraße 8 a *K. F. Dietrich*
651. Das Unfallgutachten (u. S.), 2 stündig, Zeit n. Ver-  
einbarung, Chirurg. Poliklinik, Pettenkoferstraße 8 a *K. F. Dietrich*
652. Ausgewählte Kapitel aus der Urologie mit Anlei-  
tung zur wissenschaftlichen Arbeit, 2 stündig (u. S.),  
Fr. 17–19, Urolog. Krankenhaus, Thalkirchner Str. 48 *Arnholdt*
653. Urologische Visite (u. S.), 2 stündig, Zeit nach Ver-  
einb., Urolog. Krankenhaus, Thalkirchner Straße 48 *Sachse*
654. Praktische Urologie, 2 stündig, Do. 14–16 *Schmiedt u.  
Schmidt-Mende*
655. Orthopädische Untersuchung von Rumpf und Glied-  
maßen (u. S.), 2 stündig, Zeit nach Vereinbarung,  
Orthopäd. Klinik, Harlachinger Straße 12 *Viernstein*
656. Orthopädische Untersuchungstechnik und Diagnostik  
einschließlich Verbandstechnik (u.), 2 stündig,  
Di. 17.30–19.00, Orthop. Klinik, Harlachinger Str. 12 *Glogowski*
657. Chirurgisch-klinische Visite (u.), 2 stündig, Zeit nach  
Vereinbarung *Klinner, Borst,  
Pichlmaier,  
Schmidt-Mende*
658. Ausgewählte Kapitel aus der Orthopädie, 1 stündig,  
Zeit nach Vereinb., Poliklinik, Pettenkoferstraße 8 a *Göb*
659. Orthopädische Technik unter besonderer Berücksich-  
tigung der Gipsverbände, 1 stündig, Zeit nach Ver-  
einbarung, Orthop. Poliklinik, Pettenkoferstraße 8 a *Göb u. Hipp*
660. Kolloquium der gesamten Orthopädie u. klin. Visite,  
2 stündig, Mi. 18–20, Orthop. Klinik, Harlachinger  
Straße 12 *Hipp*
661. Sportverletzungen u. Sportschäden i. d. Orthopädie,  
1 stündig, Zeit nach Vereinbarung, Orthop. Klinik,  
Harlachinger Straße 12 *Hipp u.  
Viernstein*
662. Röntgenologie der Wirbelsäule und Gliedmaßen,  
1 stündig, Zeit nach Vereinbarung, Orthop. Klinik,  
Harlachinger Straße 12 *Hipp u.  
Viernstein*

663. Pathophysiologie und Klinik urologischer Erkrankungen (u.), 2 stündig, Zeit nach Vereinbarung, Urolog. Krankenhaus, Thalkirchner Straße 48 *Matouschek*
664. Urologische Endokrinologie (u.), 2 stündig, Zeit nach Vereinbarung, Urolog. Krankenhaus, Thalkirchner Straße 48 *Matouschek*
665. Allgemeine Chirurgie (u. S.), 2 stündig, Mi. Fr. 15–16, Chirurg. Poliklinik, Pettenkoferstraße 8 a *Hart*
666. Anästhesiologie mit prakt. Übungen (S.), 2 stündig; Mo. 12–13, Chirurg. Poliklinik, Pettenkoferstraße 8 a *Doenicke*

### 13. Frauenheilkunde und Geburtshilfe:

Die Vorlesungen finden, wenn nicht anders angegeben, in der I. Frauenklinik, Maistraße 11, statt  
(Telefon 5 39 71)

#### a) Pflicht- und Hauptvorlesungen:

667. \* Klinik für Geburtshilfe und Frauenkrankheiten, 5 stündig, Mo. mit Fr. 10–11 (ab 3. klin. Sem.) *Bickenbach*
668. \* Hauspraktikum, ganztägig, Mo. mit Sonntag, jeweils eine Woche (u.) (ab 3. klin. Sem.) *Bickenbach*
669. \* Klinik für Geburtshilfe und Frauenkrankheiten, 5 stündig, Mo. mit Fr. 10–11, II. Frauenklinik, Lindwurmstraße 2 a (ab 3. klin. Sem.) *Fikentscher*
670. \* Geburtshilfl. Hauspraktikum, ganztägig, nach Vereinbarung (u.) (ab 3. klin. Sem.), II. Frauenklinik, Lindwurmstraße 2 a *Fikentscher, Waidl u. Semm*
671. \* Geburtshilflich-gynäkologischer Untersuchungskurs, 3 stündig, Mi. Do. 8–9, Do. 11–12 (1. und 2. klin. Sem.), begrenzte Teilnehmerzahl *Döring, Martius, Bauer, Ries*
672. \* Geburtshilflich-gynäkologischer Untersuchungskurs, 4 stündig, Di. Do. 11–13, II. Frauenklinik, Lindwurmstraße 2 a (1. und 2. klin. Sem., begrenzte Teilnehmerzahl) *Waidl u. Semm*
673. \* Geburtshilflicher Operationskurs mit Übungen am Phantom, 3 stündig, Mo. 18–19, Mi. 16–18, II. Frauenklinik, Lindwurmstraße 2 a (3. klin. Sem.) *Schuck und Semm*

674. \* Geburtshilflicher Operationskurs mit Übungen am Phantom, 3 stündig, Mo. Mi. Do. 18–19 (3. klin. Sem.) (begrenzte Teilnehmerzahl) *Breitner, Kaiser, Wagner, Burger, Krone, Zimmer, Soost*
675. Geburtshilflich-gynäkologisches Kolloquium f. Fortgeschrittene (S.), 1 stündig, Fr. 18–19 *Döring*
676. Geburtshilflicher Operationskurs für Fortgeschrittene (S.), 2 stündig, Mo. 16–18 *Kaiser, Zimmer u. Soost*

*b) Spezialvorlesungen:*

677. Diagnose und Therapie der Geschwülste der Frau (m. prakt. Übungen) (u. S.), 2 stündig, Di. Do. 16–17 *Ries*
678. Gynäkologisch-endocrinologisches Kolloquium (u.), 2 stündig, Mi. 18.00–19.30 *Kaiser u. Burger*
679. Früherkennung gynäkologischer Karzinome, mit prakt. Übungen in Cytologie u. Kolposkopie (u. S.), 1 stündig, Mi. 16–17 *Soost*

**14. Augenheilkunde:**

Die Vorlesungen finden in der Augenklinik, Mathildenstraße 8, Eingang Pettenkoferstraße, statt  
(Telefon 55 32 32)

*a) Pflicht- und Hauptvorlesungen:*

680. \* Klinik und Poliklinik der Augenkrankheiten, 3 stündig, Mo. Mi. Fr. 11–12 (ab 5. klin. Sem.) *N. N.*
681. \* Augenspiegelkurs, 2 stündig (ab 4. klin. Sem., begrenzte Teilnehmerzahl), in Parallelkursen:  
I: Mo. Do. 17–18 *Remky*  
II: Mi. 16–18 (Hörsaal d. Städt. Krankenhauses r. d. Isar, Ismaninger Straße 22) *Merté*  
III: Di. 16–19 *Walser*

*b) Spezialvorlesungen:*

682. Augenheilkunde für den prakt. Arzt (u.), 1 stündig, Zeit nach Vereinbarung *Walser*

683. Ausgewählte Kapitel aus der operativen Augenheilkunde (u.), 1 stündig, Zeit nach Vereinbarung *Walser*
684. Augenspiegelkurs für Fortgeschrittene (S.), 1 stündig, Fr. 9–10 (begrenzte Teilnehmerzahl) *Remkey*
685. Ophthalmologisch-internistisch-neurolog.Kolloquium (unter Mitwirkung von Internisten und Neurologen der Fakultät), ab 10. Sem., 1 stündig (u.), Fr. 8–9 *Remkey*
686. Diagnostisch-therapeut. Praktikum der Augenheilkunde für Studenten höherer Semester, 2 stündig, Fr. 17–19 oder nach Vereinbarung, Augenabteilung d. Städt. Krankenhauses M-Harlaching, Sanatoriumsplatz 1 *Merté*
687. Auge und Allgemeinerkrankheiten, 2 stündig, Mo. 18.15–19.30 *Voss*

### 15. Hals-, Nasen-, Ohrenheilkunde:

Die Vorlesungen finden, wenn nicht anders angegeben, in der Ohrenklinik, Pettenkoferstraße 8 a, statt (Telefon 55 06 63)

#### *a) Pflicht- und Hauptvorlesungen:*

688. \* Klinik u. Poliklinik der Hals-Nasen-Ohrenkrankheiten einschl. der Erkrankungen der Stimme und Sprache, 3 stündig, Mo. 12.15–13.30, Mi. 12.15–13.15 (ab 5. klin. Sem.) *Herrmann*
689. \* Spiegelkurs der Hals-Nasen-Ohrenheilkunde, 2 stündig, Mo. Fr. 16.15–17.00 (ab 4. klin. Sem.) *Ungerecht, Boette, Güttich, Gastpar u. Schreiner*
690. Spiegelkurs für Fortgeschrittene mit klin. Demonstrationen (u.), 1 stündig, Zeit nach Vereinbarung (4. bis 5. klin. Sem.), Ergänzungskurs zur Pflichtvorlesung *Boette, Gastpar u. Schreiner*



*b) Spezialvorlesungen:*

691. Ausgewählte Kapitel der Hals-Nasen-Ohrenheilkunde mit Anleitung für otoneurologische Untersuchungsmethoden (u. S.), 2 stündig, Zeit nach Vereinbarung, Hörsaal des Krankenhauses rechts der Isar, Ismaninger Straße 22 *Kressner*
692. Die Hals-Nasen-Ohrenheilkunde für den prakt. Arzt (u. S.), 2 stündig, Zeit nach Vereinbarung, Hörsaal des Krankenhauses r. d. Isar, Ismaninger Straße 22 *Kressner*
693. Colloquium d. HNO-Heilkunde (f. letzte Semester u. Examenskandidaten) (S.), 1 stündig, Mo. 11–12 *Ungerecht*
694. Fragen der Begutachtung i. d. HNO-Heilkunde (u. S.), 1 stündig, Zeit nach Vereinbarung *Loebell*
695. Seminar der Hals-Nasen-Ohrenheilkunde (u. S.), 1 stündig, Hörerzahl auf 20 begrenzt, Mo. 10.15–11.00, Beginn: 9. 5. 66 *Güttich*
696. Funktionsprüfungen i. Fachgebiete der Hals-Nasen-Ohrenheilkunde unter bes. Berücksichtigung der Audiometrie, 1 stündig, Zeit nach Vereinbarung *Schreiner*
697. Physiologie u. Anatomie d. Gehörorgans m. prakt. Audiometrie (f. Hörer aller Fak.), 1 stündig, Zeit n. Vereinbarung *Schreiner*

**16. Haut- und Geschlechtskrankheiten**

Die Vorlesungen finden in der Dermatologischen Klinik, Frauenlobstraße 9, statt (Telefon 24 00 01).

*a) Pflicht- und Hauptvorlesungen:*

698. \* Klinik der Haut- und Geschlechtskrankheiten, 3 stündig, Di. Do. Fr. 12–13 (ab 5. klin. Sem.) *Schirren*
699. Poliklinik der Haut- und Geschlechtskrankheiten, 2 stündig, Mo. Fr. 11–12 (3. bis 6. klin. Sem.) *Schirren*
700. Propädeutik der Haut- und Geschlechtskrankheiten, 2 stündig, Mo. Mi. 12–13 (1. bis 3. klin. Sem.) *Borelli*

*b) Spezialvorlesungen:*

701. Klinische Demonstrationen, 2 stündig, Fr. 16–18 *Schuhmachers*
702. Diagnostisch-therapeutischer Kurs der Haut-, allergischen und Geschlechtskrankheiten, 2 stündig, Do. 14–16 *Bandmann*
703. Anatomie und Physiologie der Haut (S.), 1 stündig, Zeit nach Vereinbarung *Bandmann*
704. Einführung in die Med. Mykologie (u.), 1 stündig, Do. 16–17, kl. Hörsaal *Krempl-Lamprecht*
705. Die Geschlechtskrankheiten und ihre Bedeutung m. Lichtbildern (u.), 1 stündig, Mi. 11–12, Universität *Höcker*
706. Ausgew. Kapitel der Haut- u. Geschlechtskrankheiten, für Fortgeschrittene, 2 stündig, nach Vereinb. *Meinicke*

**17. Medizinische Strahlenkunde und Physikalische Medizin einschl. Klimatologie und Sportmedizin:**

*a) Pflicht- und Hauptvorlesungen:*

707. \* Medizinische Strahlenkunde, 3 stündig, Di. Mi. Do. 12–13, gr. Hörsaal, Ziemssenstraße 1 *v. Braunbehrens u. Hug*
708. \* Physikal. Therapie II einschl. ihrer Anwendung in der Naturheilkunde (Balneologie, Klimatologie und Inhalations-Therapie), 2 stündig, Mi. 16–17, Fr. 17–18, gr. Hörsaal, Ziemssenstraße 1 (ab 5. klin. Sem.) *v. Braunbehrens u. Drexel*
709. Strahlenbiologie, 2 stündig, alle 14 Tage, Di. 17–19, Strahlenbiologisches Institut, Bavariaring 19 *Hug*
710. Prakt. Übungen in der Radio-Isotopentechnik und im Strahlenschutz, 2 stündig, alle 14 Tage, Do. 17–19, Strahlenbiologisches Institut, Bavariaring 19 *Hug*

*b) Spezialvorlesungen:*

711. Einführung in die Anwendung radioaktiver Isotope (u. S.), 1 stündig, Zeit nach Vereinbarung, Krankenhaus l. d. Isar, III. Stock Ziemssenstraße 1 *v. Braunbehrens, Pabst u. Frey*

712. Biophysikalisches Kolloquium für Fortgeschrittene, 2 stündig, Mo. 16–18 (alle 4 Wochen), Strahlenbiolog. Institut, Bavariaring 19 *Hug*
713. Anleitung zu selbständigen wiss. Arbeiten, Mo. mit Fr., Strahlenbiologisches Institut, Bavariaring 19 *Hug*
714. Klinische Röntgendemonstration, 1 stündig, Mo. 16–17, Chirurg. Klinik, Nußbaumstraße 20 *Pöschl*
715. Chirurgische Röntgendiagnostik einschl. röntgenologischer Begutachtungsfragen, 1 stündig, Di. 11–12, Chirurg. Klinik, Nußbaumstraße 20 *Pöschl*
716. Sportmedizin I (u. S.), 1 stündig, Mi. 12–13, Chirurg. Klinik, Nußbaumstraße 20 (siehe auch unter Leibesübungen) *Pöschl, Brendel, Fruhmann, Joh. Lang, Meyer, Vogt*
717. Einführung in die Anwendung der physikalischen Therapie (mit prakt. Demonstr.), 1 stündig (u. S.), Fr. 16–17, gr. Hörsaal, Ziemssenstraße 1 *Ulr. Schneider*
718. Diagnostik und Therapie mit radioaktiven Isotopen (u. S.), 2 stündig, Zeit nach Vereinbarung, Rieder-Institut, Ziemssenstraße 1, Isotopen-Abt. *Pabst*
719. Ausgewählte Kapitel aus der physikalischen Medizin (u. S.), 1 stündig, Zeit nach Vereinbarung, Rieder-Institut, Ziemssenstraße 1, Isotopen-Abt. *Pabst*
720. Röntgendiagnostische Übungen für Anfänger an Röntgen-Aufnahmen (u. S.), 1 stündig, Do. 17–18 (verlegbar), Chirurg. Poliklinik, Pettenkoferstr. 8 a *Ekert*
721. Strahlenschutz in der Röntgendiagnostik und beim Umgang mit radioaktiven Substanzen (u. S.), 2 stündig, Zeit und Ort nach Vereinbarung *Ekert*
722. Klinische Röntgendiagnostik (Klin. Befund u. Röntgenbild), 2 stündig, Zeit nach Vereinbarung, Chirurg. Poliklinik, Pettenkoferstraße 8 a *Büchner*
723. Röntgendiagnostik d. Schädels (u. S.), 2 stündig, Zeit nach Vereinbarung, gr. Hörsaal, Ziemssenstraße 1 *Frey*
724. Colloquium der Radiologie (Probleme aus der tägl. Praxis) (u. S.), 2 stündig, Zeit nach Vereinbarung, gr. Hörsaal, Ziemssenstraße 1 *Breit*

725. Spezielle diagnostische radiologische Methoden (u. S.), 2 stündig, Zeit nach Vereinbarung, gr. Hörsaal, Ziemssenstraße 1 *Breit*
726. Ausgewählte physikalisch-diagnostische Verfahren. Grundlagen und Anwendungsmöglichkeiten (u. S.), 2 stündig, Zeit nach Vereinbarung, Klinikum, Ziemssenstraße 1 *Drexel u. Dirnagl*
727. Anleitung zu selbständigen wiss. Arbeiten auf dem Gebiet der Physikal. Medizin, Balneologie und Bioklimatologie, ganztägig, Mo. mit Fr., Balneolog. Inst., Martinsrieder Straße 17 *Drexel u. Dirnagl*
728. Einführung in die Bewegungstherapie, 1 stündig, Zeit nach Vereinbarung, Ziemssenstraße 1 *Drexel*
729. Physikalische Grundlagen der Physikalischen Medizin, Balneologie u. Bio-Klimatologie (u. S.), 2 stündig, Zeit und Ort nach Vereinbarung *Dirnagl*
730. Physikalische und technische Grundlagen der Röntgenologie und Strahlenheilkunde einschl. Strahlungsmeßtechnik, mit Übungen, ausgewählte Kapitel, (u. S.), 2 stündig, Zeit nach Vereinbarung, Ziemssenstraße 1, III. Stock (Abt. Nuclearmed. Kursraum) *Bunde*
731. Theorie und Praxis der Krankenmassage, 2 stündig, Mi. 17.00–18.30, Schulbaracke, Kurssaal der Staatl. Schule für Krankengymnastik, Ziemssenstraße 1 *Künzler*

# 18. Gerichtliche und Versicherungs-Medizin:

Die Vorlesungen finden im Sektionshörsaal, Frauenlobstraße 7, statt (Telefon 55 48 30).

## a) Pflicht- und Hauptvorlesungen:

732. \* Gerichtliche u. Begutachtungs-Medizin (für Med.), 2 stündig, Mo. 16–18 (ab 5. klin. Sem.) *Laves*
733. \* Versicherungsmedizin, 1 stündig, Do. 17–18 (ab 5. klin. Sem.) *Laves, Jungwirth u. Trummert*
734. \* Ärztliche Rechts- und Standeskunde f. Mediziner, 1 stündig, Fr. 16–17 (ab 5. klin. Sem.) *Spann*

*b) Spezialvorlesungen:*

735. Gerichtliche Medizin und Begutachtungsmedizin für Juristen, 2 stündig, Fr. 14–16 (siehe auch Jurist. Fak.) *Laves u. Jungwirth*
736. Verkehrsmedizin, Ringvorlesung für Hörer aller Fakultäten (u.), Mi. 16–17 *Laves, Rohrschneider, Seitz, Lange, Herrmann, u. jeweils Mitarbeiter*
737. Blutgruppenserologie mit prakt. Übungen (u. S.), 2 stündig, Mo. 17–19 *Jungwirth*

**19. Arbeitsmedizin:**

*Spezialvorlesungen:*

738. Spezielle Hygiene der Arbeit: Berufskrankheiten (u.), 2 stündig, Fr. 17–19, Dermat. Klinik, kleiner Hörsaal, Frauenlobstraße 9 *Lederer*

**20. Prophylaktische Medizin:**

739. Pathogenese, Klinik und Therapie der Kreislaufkrankheiten, mit besonderer Berücksichtigung ihrer Prophylaxe, 2 stündig, Mo. 18.00–19.30, Institut für Prophylaxe der Kreislaufkrankheiten, Pettenkoferstraße 9 (53 93 31) *Schimert*

**21. Geriatrie:**

*Spezialvorlesungen:*

740. Gemeinschaftsvorlesung über „Geriatrie“, jeweils 1 stündig, Di. 15–16, im Hörsaal der Nervenlinik, Nußbaumstraße 7
- Einführung und Hirnpathologie *Kolle u. Peters*  
Allgemeinpathologie *Eder*  
Kreislauf *Schimert*  
Innere Medizin *Frühmann*

## Chirurgie und Anästhesiologie

Gynäkologie  
Psychopathologie  
Neuroradiologie  
Neurophysiologie  
Orthopädie  
Ophthalmologie  
Otologie

*Hamelmann  
u. Beer  
Bickenbach  
H. Dietrich  
Decker  
Kugler  
Hipp  
Remkey  
Herrmann*

## 22. Zahnheilkunde:

Die Vorlesungen finden, wenn nicht anders angegeben, in der Zahnklinik, Goethestraße 70, statt  
(Telefon 53 96 01)

### *a) Pflicht- und Hauptvorlesungen:*

741. \* Klinik und Poliklinik für Zahn-, Mund u. Kieferkrankheiten und zahnärztl. Chirurgie, a) für Auskultanten, b) für Praktikanten; 12 stündig, Di. mit Fr. 9–12 *Heiss*
742. \* Klinik und Poliklinik der Krankheiten der Zähne und Kiefer, f. Mediziner (wird nur im S. S. gelesen), 1 stündig, Do. 16–17 (ab 10. Semester) *Heiss*
743. \* Spezielle Pathologie und Therapie der Zahn-, Mund- und Kieferkrankheiten, 2 stündig, Di. Do. 7–8 *Heiss*
744. \* Einführung (Propädeutik) in die Zahnheilkunde, 1 stündig, Zeit siehe Einschreibeliste *Heiss*
745. \* Spezielle Zahn-, Mund- u. Kieferchirurgie I (Einführung in die Technik der Anästhesie und Zahnextraktion), 2 stündig, Zeit siehe Einschreibeliste *Heiss*
746. \* Spezielle Zahn-, Mund- und Kieferchirurgie II, 2 stündig, Di. Do. 8–9 *Heiss*
747. \* Zahnärztlicher Operationskurs, 3 stündig, Zeit siehe Einschreibeliste *Heiss*
748. \* Zahnärztliche Röntgenologie, 4 stündig, Zeit siehe Einschreibeliste *Heiss*
749. Klinische Visite, 1 stündig, Sa. 8–9 (für höh. Sem.) *Heiss*

750. Die Früh- und Spätversorgung bei Verletzungen im Gesicht- und Kieferbereich, 1 stündig, Zeit und Ort siehe Einschreibliste *Heiss*
751. \* Phantomkurs der Zahnerhaltungskunde, 24 stündig, Mo. Mi. Fr. 8-9, 10-12, Mo. mit Fr. 13-16 *Schug-Kösters*
752. \* Konservierende Zahnheilkunde II. Teil, 5 stündig, Mo. 16-18, Di. Do. 11-12, Fr. 12-13 (gem. m. Dr. Ring) *Schug-Kösters*
753. \* Poliklinik I u. II der Zahnerhaltungskunde, gem. mit Dr. Dr. Ring und Dr. Dr. Schach (7. oder 8. bzw. 9 oder 10. Sem.)
- a) Kursus: 12 stündig, Mo. Mi. Fr. 9-12 bzw. 13-15, Di. Do. 9-11 bzw. 13-16
  - b) Kolloquium (Bespr. einzelner klin. Fälle d. konservierenden Zahnheilkunde mit Demonstrationen): 3 stündig (u.), Mo. Mi. u. Fr. 15-16 *Schug-Kösters*
754. Keramischer Kurs (gem. mit Dr. Dr. Ring), 4 stündig, Sa. 8-12 *Schug-Kösters*
755. \* Kursus und Poliklinik der Zahnersatzkunde (S.), 40 stündig (7. bzw. 9. Sem.), Teilnehmerbeschränkung, 50 Arbeitsplätze,
- a) Vorlesung: Kronen- u. Brückenersatz, Schienenprothetik, Mo. Mi. Fr. 8-9
  - b) Klinik: Mo. mit Fr. 8-12, 13-15 (außer Mi.-Nachmittag)
  - c) Übungen im Labor: Mo. mit Fr. 13-17 *van Thiel*
756. \* Phantomkurs der Zahnersatzkunde I (S.), 40 stündig (4. Sem.), Teilnehmerbeschränkung, 80 Arbeitsplätze (nach neuer Prüfungsordnung für Zahnärzte vom 4. 7. 1964)
- a) Vorlesung: Di. Do. 9-10
  - b) Übungen im Labor: Mo. mit Fr. 8-12, 13-17 *van Thiel*
757. \* Phantomkurs der Zahnersatzkunde II (S.), 40 stündig (4. bzw. 5. Sem.), Teilnehmerbeschränkung, 80 Arbeitsplätze (nach alter Prüfungsordnung für Zahnärzte vom 26. 1. 1955)
- a) Vorlesung: Di. Do. 8-9
  - b) Übungen im Labor: Mo. mit Fr. 8-12, 13-17 *van Thiel*

758. \* Werkstoffkunde I (S.), 2 stündig, Di. Do. 13-14  
(1. Sem.) *van Thiel*
759. \* Einführung in die Kieferorthopädie, 1 stündig,  
Mo. 16-17 (6. Sem.) *Ascher*
760. \* Kieferorthopädische Diagnostik und Therapie mit  
Demonstrationen, 2 stündig, Mi. 8-9, 16-17 (7. Sem.) *Ascher*
761. \* Kursus der kieferorthopädischen Technik, halb-  
tägig, Mo. mit Fr. 8-12 (7. Sem.) *Ascher*
762. \* Klinik und Praktikum der kieferorthopädischen  
Behandlung f. Anfänger (I), 3 stündig, Do. 10.00-12.15  
(8. Sem.) *Ascher*
763. \* Klinik und Praktikum der kieferorthopädischen  
Behandlung für Fortgeschrittene (II), 3 stündig,  
Di. 10.00-12.15 (9. Sem.) *Ascher*
764. Prothetische Versorgung Kieferversehrter I (S.)  
(9. oder 10. Sem.), 2 stündig, Zeit nach Vereinbarung *Reither*
765. \* Experimentalphysik für Zahnmediziner: Optik  
und Elektrizität, 4 stündig, Di. mit Fr. 7.45-8.30, Gr.  
Physikal. Hörsaal, Universität *N. N.*  
(Naturw. Fak.)
766. \* Physikal. Praktikum für Zahnmediziner (gem. mit  
Prof. Kranz), 4 stündig (für 1. u. 2. Sem.), I. Physikal.  
Institut, Universität, Vorbespr. im Institut *Faessler*  
(Naturw. Fak.)
767. \* Chemie für Zahnmediziner II, 3 stündig, Mo. 8-9,  
Mi. 9-10, Fr. 12-13, kl. Hörsaal des Physiolog. Insti-  
tuts, Pettenkoferstraße 12 *Niemer*
768. \* Pharmakologie II und Arzneiverordnungslehre f.  
Studierende der Zahnheilkunde, 4 stündig,  
Di. Fr. 17.00-18.45 *v. Werz*
769. \* Hygiene I für Zahnmediziner. - Medizin. Mikro-  
biologie m. prakt. Übungen, 4 stündig, Di. Do. 12-13,  
Mi. 11.30-13.15, Max v. Pettenkofer-Institut, Petten-  
koferstraße 9 a (6. und 7. Sem.) *Linzenmeier*
770. \* Die Beziehungen d. Hals-Nasen-Ohrenheilkunde  
z. Zahnheilkunde, 2 stündig, Di. 17.15-19.00, Ohren-  
klinik, Pettenkoferstraße 8 a *Boette*



771. \* Pathologisch-histologischer Kurs für Zahnmediziner, 2 stündig, Mi. 17–19, Patholog. Institut, Thalkirchner Straße 36 *Schauer*
772. \* Spezielle pathologische Anatomie d. Mundhöhle, für Zahnmediziner, 2 stündig, Mo. 17–19, Patholog. Institut, Thalkirchner Straße 36 *Schauer*
773. \* Innere Medizin für Zahnmediziner, 2 stündig, Mo. Fr. 11–12, kleiner Hörsaal der I. Med. Klinik, Ziemssenstraße 1 *Werner Lang*
774. \* Kurs der klinisch-chemischen Untersuchungsmethoden für Zahnmediziner, 2 stündig, Fr. 16–18, II. Med. Klinik, Kurssaal, Ziemssenstr. 1 (58 Teiln.) *Borchers u. Kopetz*
775. \* Kurs der klinisch-physikal. Untersuchungsmethoden für Zahnmediziner, 2 stündig, Do. 16–18, großer Hörsaal der Med. Klinik, Ziemssenstraße 1 *Fruhmann u. Kopetz*
776. \* Dermatologie und Venerologie für Studierende der Zahnheilkunde, 2 stündig, Mo. 16–18, Dermatologische Klinik, Frauenlobstraße 9 (5. Sem.) *Nasemann*
777. \* Ärztl. Rechts- und Standeskunde für Zahnmediziner, 1 stündig, Do. 17–18, Zahnklinik, Goethestr. 70 *Spann*
- b) Spezialvorlesungen:*
778. Kolloquium für fortgeschrittene Kliniker, 1 stündig, Mi. 14–15 (u.) *van Thiel*
779. Ausgewählte Kapitel aus der Zahn-, Mund- u. Kieferheilkunde mit bes. Berücksichtigung allgemeinmedizin. Probleme (u.), 1 stündig, Do. 16–17, kl. Hörsaal d. Physiolog. Instituts, Pettenkoferstraße 12 *Lentrodt*
780. Ausgewählte Kapitel aus der klinischen u. chirurg. Zahnheilkunde, 1 stündig, Mo. 12–13 *Brachmann*
781. Zahnheilkunde im Kindesalter, 1 stündig, Di. 13–14 *Schlegel*

## V. Tierärztliche Fakultät

### 1. Botanik:

782. Allgemeine Botanik, 2 stündig, Di. 18.15–19.45,  
Hörsaal des Zoologisch-Parasitologischen Instituts,  
Kaulbachstraße 37 *Hörhammer*
783. Spezielle Botanik mit bes. Berücksichtigung der Futter- und Giftpflanzen, 2 stündig, Mo. 18.15–19.45  
Hörsaal des Zoologisch-Parasitologischen Instituts,  
Kaulbachstraße 37 *Hörhammer*
784. Pharmakognostische Exkursionen, Zeit nach Vereinbarung (u) *Hörhammer*

### 2. Zoologie und Parasitologie:

785. Zoologie I, 4 stündig, Mo., Di., Mi., Do. 17–18 *Liebmann*
786. Parasitologie, 2 stündig, Mo. 10–11, Di. 10–11 *Liebmann*
787. Parasitologischer Kurs, 2 stündig, Mo. 14.30–16.00 *Liebmann*  
Praktikum über Fischkrankheiten und Fischereibiologie, 4 stündig, in der Teichwirtschaftlichen Abteilung Wielenbach, Mo. 25. 7.–Sa. 30. 7. 1966 *Liebmann*
788. Das jagdbare Wild und seine parasitären Erkrankungen, 1 stündig, Di. 13.00–14.00 *Forstner*
789. Spezielle Biologie der Wasserorganismen mit bes. Berücksichtigung der Bioakkumulation radioaktiver Substanzen, 1 stündig, Do. 18–19 *Ruf*
790. Parasitologische und Hydrobiologische Exkursionen *Liebmann*
791. Anleitung zu wiss. Arbeiten im Zoologisch-Parasitologischen Institut und in der Bayerischen Biologischen Versuchsanstalt, halb- und ganztägig *Liebmann*

### 3. Chemie:

792. Chemische Übungen, II. Teil, organisch, 6 stündig, Mo. und Mi. 14.00–16.45 *Zipf*

#### 4. Physik:

Wird in der Naturwissenschaftlichen Fakultät gehört.

#### 5. Anatomie, Histologie und Embryologie:

793. Vergleichende Anatomie (Kreislauf- und Nervensystem), 6 stündig, Di. Do. 8.15–10.00, Fr. 9.15–11.00 *N. N.*
794. Vogelanatomie, 2 stündig, Mo. 8.15–10.00 *N. N.*
795. Histologie I (allgemeine Gewebelehre), 2 stündig, Mi. 10–12 *Walter*
796. Histologische Übungen I, 4 stündig, Do. 10–12, 14–16 *Walter, Goller*
797. Histologie II (spezielle Gewebelehre), 2 stündig, Mo. 10–12 *Walter*
798. Histologische Übungen II, 4 stündig, Fr. 11–13, 14–16 *Walter, Goller*
799. Embryologie II, 2 stündig, Di. 10–12 *Walter*
800. Anleitung zu wiss. Arbeiten, ganztägig (1 Semester) oder halbtägig (2 Semester) *Walter*
801. Ausgewählte Kapitel aus der spez. Histologie: Zentralnervensystem (als Teil der Hauptvorlesung), 1 stündig, Fr. 8–9 *Goller*

#### 6. Physiologie, physiologische Chemie und Ernährungsphysiologie:

802. Physiologie der Haustiere II, Blut, Kreislauf, Atmung, Sekretion und Exkretion, 3 stündig, Di. 8.15–10.00, Do. 8.15–9.00 *Brüggemann*
803. Sinnesphysiologie als Teil der Hauptvorlesung, 1 stündig, Mi. 8.15–9.00 *Merckenschlager*
804. Muskel- und Nervenphysiologie als Teil der Hauptvorlesung, 1 stündig, Mi. 9.15–10.00 *Schole*
805. Physiologie der Fortpflanzung und Milchsekretion als Teil der Hauptvorlesung, 1 stündig, Do. 9.15–10.00 *Karg*
806. Chemische Zusammensetzung und Nährwert der Futtermittel II als Teil der Hauptvorlesung, 1 stündig, Mo. 13.15–14.00 *Zucker*

807. Physiologie und Bewirtschaftung des Nutzgeflügels in Erweiterung der Hauptvorlesung, 1 stündig, Di. 18.15–19.00 *Tiews, Zucker*
808. Ernährungsphysiologie II (Nährstoffbedarf und seine Deckung), 2 stündig, Mi. 12.15–13.00, Do. 12.15–13.00 *Tiews*
809. Spezielle und angewandte Endokrinologie der Haustiere, 1 stündig, nach Vereinbarung (ab 5. Sem.) *Karg*
810. Versuchstierkunde, 1 stündig, nach Vereinbarung *Merckenschlager*
811. Physikalisch- und theoretisch-chemische Grundlagen der physiologischen Chemie, 1 stündig, nach Vereinbarung *Krauss*
812. Physiologisch-chemische und ernährungsphysiologische Übungen, 5 stündig, Mo. bzw. Di. 14–20 *Brüggemann, Tiews u. Mitarbeiter*
813. Seminar über ausgewählte Kapitel in der angewandten Physiologie, physiologischen Chemie und Ernährungsphysiologie, 2 stündig, nach Vereinbarung *Brüggemann, Tiews, Karg, Merckenschlager, Schole*
814. Anleitung zu wiss. Arbeiten, ganztägig *Brüggemann, Tiews u. Mitarbeiter*

## 7. Tierzucht:

815. Spezielle Tierzucht und Haustierfütterung, 2 stündig, Fr. 14–16 *Bauer*
816. Kleintierzucht, 2 stündig, Mo. 14–15, Mo. 16–17 *Bauer*
817. Tierbeurteilungskurs, 2 stündig, Do. 13.30–15.00 *Bauer*
818. Tierzuchtseminar und Kolloquium, 14 tägig, 2 stündig, Fr. 18.30–20 *Bauer*
819. Demonstrationen und Lehrausflüge, nach Vereinbarung *Bauer*
820. Anleitung zu wiss. Arbeiten, ganztägig, nach Vereinbarung (für Doktoranden) *Bauer*
821. Landwirtschaftlicher Lehrkurs für Kandidaten der Veterinärmedizin auf dem Lehr- und Versuchsgut Schleißheim, 4 Wochen während der Semesterferien, nur für 8. Sem. *Bauer*

- |                                                                                                   |                 |
|---------------------------------------------------------------------------------------------------|-----------------|
| 822. Rinderzucht (als Teil der Hauptvorlesung), 14 tägig,<br>2 stündig, Di. 14–16                 | <i>Bakels</i>   |
| 823. Züchtungslehre der kleinen Wiederkäuer (als Teil<br>der Hauptvorlesung), 14 tägig, Di. 14–16 | <i>Gall</i>     |
| 824. Einführung in die landwirtschaftliche Betriebslehre,<br>Di. 14–16                            | <i>Rintelen</i> |

## 8. Allgemeine Pathologie und pathologische Anatomie:

### a) Pflicht- und Hauptvorlesungen:

- |                                                                                                                              |                                                  |
|------------------------------------------------------------------------------------------------------------------------------|--------------------------------------------------|
| 825. Spezielle pathologische Anatomie der Haustiere,<br>5 stündig, Mo.–Fr. 12–13                                             | <i>Sedlmeier,<br/>Dahme, Weiss,<br/>Schiefer</i> |
| 826. Pathologisch-histologischer Kurs, 4 stündig, nur<br>für 9. Sem., Mo. und Di. 14.15–15.45                                | <i>Sedlmeier,<br/>Dahme, Weiss,<br/>Schiefer</i> |
| 827. Obduktions- und Protokollierübungen, 4 stündig,<br>7. Sem.: Mo. und Di. 11.15–12.45<br>8. Sem.: Mi. und Do. 11.15–12.45 | <i>Sedlmeier,<br/>Weiss, Schiefer</i>            |
| 828. Pathologisch-anatomischer Demonstrationskurs,<br>2 stündig, nur für 9. Sem.: Do. 14–16                                  | <i>Sedlmeier</i>                                 |
| 829. Anleitung zum wiss. Arbeiten, ganztägig                                                                                 | <i>Sedlmeier</i>                                 |
| 830. Anleitung zum wiss. Arbeiten, ganztägig                                                                                 | <i>Dahme</i>                                     |

### b) Spezialvorlesungen:

- |                                                                                                                        |                 |
|------------------------------------------------------------------------------------------------------------------------|-----------------|
| 831. Einführung in die spezielle Morphologie der Ner-<br>venkrankheiten der Haustiere, 1 stündig,<br>nach Vereinbarung | <i>Dahme</i>    |
| 832. Ausgewählte Kapitel aus der Pathologie,<br>1 stündig, nach Vereinbarung                                           | <i>Weiss</i>    |
| 833. Pathologie des Schweines, 1 stündig,<br>nach Vereinbarung                                                         | <i>Schiefer</i> |

## 9. Mikrobiologie, Seuchenlehre und staatliche Tierseuchenbekämpfung

834. Allgemeine Mikrobiologie und Seuchenlehre einschl. Virologie, 4 stündig, Mo. 13.15–14.00, Mi. 15.30–17.00, Do. 11.15–12.00 *Mayr*
835. Angewandte staatliche Tierseuchenbekämpfung, Teil I, 1 stündig, Di. 11.15–12.00 *Ringseisen*
836. Allergische und serologische Diagnostik, 1 stündig, Do. 18.30–19.15 *Schliesser*
837. Mikrobiologischer Kurs, 3 stündig, Do. 16.00–18.15 *Mayr, Schliesser*
838. Stoffwechselleistungen der Mikroorganismen, 1 stündig, Zeit nach Vereinbarung *Mehnert*
839. Immunologische Grundlagen der Allergie, 2 stündig, Zeit nach Vereinbarung *Hammer*
840. Zoonanthroposen, 1 stündig, Zeit nach Vereinb. *Schellner*
841. Arbeiten im Labor für Fortgeschrittene, ganz- und halbtägig, Mo.–Fr. *Mayr, Schliesser, Mehnert*

## 10. Tierhygiene:

842. Spezielle Tierhygiene, 1 stündig, Fr. 13.15–14.00 *Kalich*
843. Hygiene-Kurs für das 8. Sem., 3 stündig, Fr. 14.30–16.45 *Kalich*
844. Anleitung zu wiss. Arbeiten, halb- und ganztägig *Kalich*

## 11. Tropenmedizin:

845. Tropenmedizin II. Teil, 2 stündig, Do. 13.30–15.00, Bayer. Landesimpfanstalt, Am Neudeck 1 *Herrlich*
846. Anleitung zu wiss. Arbeiten, halbtägig, unentgeltlich, Bayer. Landesimpfanstalt, Am Neudeck 1 *Herrlich*
847. Erreger- und Überträgerbiologie einiger tropischer Parasitosen (Ausgewählte Kapitel für Hörer der Hauptvorlesung), 1 stündig, Do. 15.15–16.00, unentgeltlich, Bayer. Landesimpfanstalt, Am Neudeck 1 *Krampitz*

## 12. Lebensmittelkunde, Schlachttier- und Fleischuntersuchung, Milchkunde:

- |                                                                                                          |                        |
|----------------------------------------------------------------------------------------------------------|------------------------|
| 848. Tierärztliche Lebensmittelkunde, 4 stündig,<br>Di. Fr. 16.00–17.30                                  | <i>Kotter, Krenzer</i> |
| 849. Milchkunde, Milchhygiene und Milchwirtschaft,<br>1 stündig, Mo. 11–12                               | <i>Gedek, Kundrat</i>  |
| 850. Schlachthofkunde und Betriebslehre, 1 stündig,<br>Mi. 15.30–16.15 (Lehrsaal im Schlachthof München) | <i>Dennler</i>         |
| 851. Übungen in der Schlachttier- und Fleischunter-<br>suchung, 4 stündig, Di. Mi. 13.30–15.00           | <i>Kotter, Krenzer</i> |
| 852. Anleitung zu wiss. Arbeiten, ganztägig                                                              | <i>Kotter, Krenzer</i> |

## 13. Pharmakologie:

- |                                                                                                                        |                               |
|------------------------------------------------------------------------------------------------------------------------|-------------------------------|
| 853. Pharmakologie und Toxikologie II, 4 stündig,<br>Di. Mi. u. Do. 12–13                                              | <i>Zipf</i>                   |
| 854. Einführung in die tiermed. Toxikologie II, 1 stündig,<br>Fr. 12.00–12.45                                          | <i>Schmid</i>                 |
| 855. Pharmakologische und strahlenbiologische Grund-<br>lagen des Strahlenschutzes II, 1 stündig,<br>nach Vereinbarung | <i>Schmid</i>                 |
| 856. Pharmakologisches Seminar, 1 stündig, nach Vereinbg.                                                              | <i>Schmid</i>                 |
| 857. Arzneiverordnungslehre mit Rezeptierübungen,<br>2 stündig, Fr. 14.30–16.00                                        | <i>Zipf</i>                   |
| 858. Pharmazeutischer Kurs, 2 stündig, nach Vereinbarung                                                               | <i>Zipf,<br/>v. Obernberg</i> |
| 859. Wiss. Arbeiten, ganztägig, unentgeltlich                                                                          | <i>Zipf</i>                   |

## 14. Innere Medizin:

- |                                                                                       |                |
|---------------------------------------------------------------------------------------|----------------|
| 860. Allgemeine Therapie, 2 stündig, Mo. 15–16, Mi. 10–11                             | <i>Ullrich</i> |
| 861. Spezielle Pathologie und Therapie, 3 stündig,<br>Mo. 10–11, Di. 10–11, Mi. 11–12 | <i>Ullrich</i> |
| 862. Medizinische Klinik, 4 stündig, Mi. 8–10, Fr. 10–12                              | <i>Ullrich</i> |
| 863. Spezielle Therapie infekt. Prozesse, 1 stündig,<br>Mo. 12–13                     | <i>Ullrich</i> |

864. Anleitung zu wiss. Arbeiten, ganz- und halbtägig *Ullrich*  
 865. Kolloquium der inneren Medizin, 1 stündig,  
 Zeit nach Vereinbarung *Kraft*  
 866. Klinische Hämatologie, 1 stündig, Zeit nach Vereinbg. *Kraft*

### 15. Chirurgie:

867. Spezielle Chirurgie, 4 stündig, 5. und 6. Sem., priv.,  
 Mi. 10 s.t.–11.30, Do. 14–16 *Westhues*  
 868. Chirurgische Klinik, 4 stündig, 6. mit 9. Sem., priv.,  
 Di. u. Fr. 8–10 *Westhues*  
 869. Chirurgische Poliklinik, 1 stündig, 8. und 9. Sem. (S),  
 Mo. m. Fr. 10–12 (gruppenweise) *Westhues*  
 870. Augenheilkunde, 1 stündig, 8. und 9. Sem., priv.,  
 Do. 10–11 *Westhues*  
 871. Ophthalmoskop. Kurs, 2 stündig, 8. und 9. Sem.,  
 priv., Do. 17–19 *Westhues*  
 872. Tierärztl. Röntgenkunde, 1 stündig, 9. Sem.,  
 nach Vereinbarung *Westhues*  
 873. Anleitung zu wiss. Arbeiten, ganztägig, priv.,  
 Mo.–Fr. 8–12 und 15–18, Sa. nur 8–12 *Westhues*  
 874. Chirurg. Propädeutik, 1 stündig, 5. Sem., priv.,  
 nach Vereinbarung *Fritsch*

### 16. Hufkunde:

875. Huf- und Klauenbeschlagskunde, 1 stündig,  
 8. u. 9. Sem., Di. 16–17 *Westhues*  
 876. Übungen in Huf- und Klauenbeschlagskunde,  
 1 stündig, 8. u. 9. Sem., Di. 17–18 *Westhues*

### 17. Geburtshilfe, Gynäkologie und Ambulatorische Tierklinik — Abteilung für Andrologie und künstliche Besamung:

877. Tiergeburtshilfe und -gynäkologie, 3 stündig, priv.,  
 Mo. u. Di. 11–12, Do. 10–11 *Baier*



- |                                                                                                               |                                    |
|---------------------------------------------------------------------------------------------------------------|------------------------------------|
| 878. Geburtshilfliche Klinik, 4 stündig, priv.,<br>Mo. u. Do. 8-10                                            | <i>Baier</i>                       |
| 879. Übungen in Trächtigkeitsdiagnose und Sterilitäts-<br>bekämpfung, 2 stündig, priv., Mi. 16.30-18.00       | <i>Baier, Leidl,<br/>Walser</i>    |
| 880. Poliklinik für Groß- und Kleintiere, 2 stündig, priv.,<br>Mo. bis Fr. 11-12, gruppenweise                | <i>Baier, Leidl,<br/>Rüsse</i>     |
| 881. Ambulatorische Klinik, 2 stündig, priv.,<br>nach Vereinbarung                                            | <i>Baier</i>                       |
| 882. Vorlesungen über Aufzuchtkrankheiten I, als Teil<br>der Hauptvorlesung, 1 stündig, priv., nach Vereinbg. | <i>Baier, Walser</i>               |
| 883. Propädeutik für Geburtshilfe und Tiergynäkologie,<br>1 stündig, priv., nach Vereinbarung                 | <i>Baier, Rüsse,<br/>Berchtold</i> |
| 884. Planung und Auswertung von Versuchen, 1 stündig,<br>Zeit nach Vereinbarung                               | <i>Berchtold</i>                   |
| 885. Anleitung zu wiss. Arbeiten, ganz- und halbtags                                                          | <i>Baier</i>                       |
| 886. Einführung in die künstliche Besamung der Haus-<br>tiere, 2 stündig, priv., Mi. 10-12                    | <i>Leidl</i>                       |
| 887. Anleitung zu wiss. Arbeiten, ganz- und halbtags,<br>priv.                                                | <i>Leidl</i>                       |

#### **18. Geflügelkrankheiten (Geflügelkunde):**

- |                                                                                       |                  |
|---------------------------------------------------------------------------------------|------------------|
| 888. Geflügelkrankheiten, 1 stündig                                                   | <i>Gylstorff</i> |
| 889. Demonstration über Geflügelkrankheiten und dia-<br>gnostische Übungen, 1 stündig | <i>Gylstorff</i> |
| 890. Ambulatorik, gruppenweise, täglich, 2 stündig                                    | <i>Gylstorff</i> |
| 891. Anleitung zu wiss. Arbeiten, halbtags                                            | <i>Gylstorff</i> |
| 892. Anleitung zu wiss. Arbeiten, ganztags                                            | <i>Gylstorff</i> |

#### **19. Geschichte der Tiermedizin:**

- |                                                              |                  |
|--------------------------------------------------------------|------------------|
| 893. Geschichte der Haustiere, 2 stündig                     | <i>Boessneck</i> |
| 894. Anleitung zu wiss. Arbeiten (Doktoranden),<br>ganztägig | <i>Boessneck</i> |

## VI. Philosophische Fakultät

### 1. Philosophie, Psychologie, Pädagogik:

#### a) Philosophie:

895. Kolloquium über philosophische Neuerscheinungen,  
1 stündig, 14 tägig, Mi. 15–17 *Wenzl*
896. Wahrheit und Erkenntnis, 2 stündig, Mi. Do. 9–10 *Max Müller*
897. Oberseminar: Textinterpretationen zur Geschichte  
des abendländischen Wahrheitsbegriffs, 2 stündig,  
Do. 17–19 *Max Müller*
898. Proseminare: Arbeitsgemeinschaften zur Einführung  
in die Philosophie (in 2 Abteilungen durch Assisten-  
ten), je 2 stündig, Di. Mi. 14–15.30 gr. *Max Müller*
899. Colloquium für Doktoren und Doktoranden,  
1 stündig, 14 tägig, Di. 19.30–21 pr., gr. *Helmut Kuhn*
900. Proseminar: Platon, Menon (dch. Assistenten),  
2 stündig, Fr. 10–12 *Helmut Kuhn*
901. Wissenschaftliche Erklärung, spezielle Probleme  
(historische Erklärung, Modellsprachen, statistische  
Erklärung), 3 stündig, Di. 16–18, Mi. 12–13 *Stegmüller*
902. Hauptseminar: Probleme der Analytischen Philo-  
sophie, 2 stündig, Mi. 17–19 *Stegmüller*
903. Proseminar: Einführung in die induktive Logik,  
2 stündig, Do. 16–18 (dch. Dr. W. K. Essler) *Stegmüller*
904. Proseminar: Die Überprüfung wissenschaftlicher An-  
nahmen, für Hörer aller Fakultäten (dch. Assisten-  
ten), 2 stündig, Mi. 15–17 *Stegmüller*
905. Arbeitskreis für Untersuchungen zu einzelwissen-  
schaftlichen Methodenfragen (dch. Assistenten),  
2 stündig, Zeit nach Vereinbarung, gr. *Stegmüller*
906. Zulänglichkeit und Unzulänglichkeit der Sprache.  
Einführung in die Philosophie, 2 stündig, Fr. 11–12.30 *Grassi*
907. Oberseminar: Thema nach Vereinbarung, Griechisch-  
kenntnisse u. pers. Anmeldung erforderlich, 2 stündig,  
Do. 20–22, gr. *Grassi*

908. Proseminar: Übungen zur Vorlesung. Lektüre und Interpretation von Texten, 2 stündig, Do. 9–10.30 *Grassi*
909. Welt und Kirche nach dem II. Vatikanischen Konzil, 2 stündig, Di. Do. 18–19 *Rahner*
910. Übungen zur Vorlesung, 2 stündig, Mi. 18–20 *Rahner*
911. Gegenwartsprobleme der Logik, gemeinsam mit M. Käsbauer u. F. v. Kutschera, 2 stündig, Mo 18–20, pr. gr. *Britzelmayr*
912. Sozialphilosophie im gegenwärtigen Zeitalter (Marx, Heidegger, Sartre), 1 stündig, Fr. 10–11 *Metzger*
913. Der deutsche Idealismus: Fichte, Schelling und Hegel, 2 stündig, Di. Mi. 8–9 *Schilling*
914. Logik und Erkenntnistheorie, (auch für Anfänger), 2 stündig, Do. 16–18 *Varga v. Kibéd*
915. Nietzsche – Also sprach Zarathustra, 2 stündig, Do. Fr. 16–17 *Leist*
916. Übungen: Platon, Phaidon, 2 stündig, Fr. 18–19.30 *Leist*
917. Seminar für Doktoranden: Parmenides, 2 stündig, Zeit und Ort nach Vereinbarung, gr. *Leist*
918. Person, Pflicht und Willensfreiheit, 2 stündig, Di. Do. 12–13 *Konrad*
919. Seminar über Irrelevanzbeziehungen in der Logik, 2 stündig, Sa. 10–12 *Konrad*
920. Übungen zur Vorlesung, 2 stündig, Zeit nach Vereinbarung, pr., gr. *Konrad*
921. Ethik, Vorlesung und Colloquium, 2 stündig, Mo. 9–10, Mi. 10–11 *Lauth*
922. J. G. Fichte: Wissenschaftslehre nova methodo, III. Teil, Seminar, 2 stündig, Mi. 19.30–21 *Lauth*
923. Übung in der Bearbeitung handschriftlicher Texte, 2 stündig, Di. 14.30–16 (pers. Anmeldung erbeten) gr. *Lauth*
924. Philosophie der Kunst, 1 stündig, Do. 14–15 *Hugo Fischer*
925. Übung: Gegenwärtige Probleme der Kunstphilosophie, 2 stündig, Do. 15–17, gr. *Hugo Fischer*
926. Das Leib-Seele-Problem und die Unsterblichkeitsfrage, 2 stündig, Mo. Mi. 12–13 *Neuhäusler*

927. Der Islam als arabische Religion und als Weltreligion,  
2 stündig, Di. Do. 17–18 *Heiler*
928. Die Begegnung der abendländischen Christenheit mit  
der Kirche des Ostens, 1 stündig, Mo. 18–19 *Heiler*
929. Religionswissenschaftliches Seminar: Mensch und  
Tier in Religion und Ethik, 2 stündig,  
Do. 18.30–20.00 *Heiler*
930. Geschichte der Philosophie von der Renaissance bis  
Kant, 2 stündig, Mi. 14–15.30 *Schulze-Sölde*
931. Die Idee der Gesellschaft im Mittelalter und in der  
Neuzeit, 2 stündig, Mo. Do. 12–13 *Egbert Weber*
932. Plotin, Leben und Lehre, 2 stündig, Di. Fr. 12–13 *Merlan*
933. Übungen zu Plotins Enneaden, 2 stündig, Fr. 17–19 *Merlan*
934. Logische Theorie der natürlichen Zahlen, 2 stündig,  
Mo. 12.30–14 *Käsbauer*
935. Konstruktive Logik II, 2 stündig, Mo. Mi. 15–16 *Kutschera*
936. Dialektischer und historischer Materialismus,  
2 stündig, Di. 17–19 *Piroschkow*
937. Proseminar: Lektüre und Interpretation humanisti-  
scher Texte, 2 stündig, Do. 15–17 *Kessler*
938. Semantische Grundlagen der Logik, 2 stündig,  
Do. 14–16 *Essler*
939. Seminar: Intersubjektivität und Gemeinschaft bei  
Husserl und seinen Nachfolgern, 2 stündig, Do. 18–20 *Waldenfels*
940. Einführung in Kants „Kritik der reinen Vernunft“.  
Übung für Anfänger, 2 stündig, Di. 10–12 *Gliwitsky*
941. Pascal und Descartes, 1 stündig, Di. 18–19 *Vuia*
942. Colloquium: Textbesprechungen zur Vorlesung,  
1 stündig, Di. 19–20 *Vuia*
943. Proseminar: Anselm v. Canterbury, Proslogion,  
2 stündig, Fr. 10.30 s. t.–12 *Schöpf*
944. Proseminar: Kant, Ausgew. Kap. der „Kritik der  
Urteilkraft“, 2 stündig, Mi. 18–20 *Henckmann*

*b) Psychologie:*

- |                                                                                                                                               |                        |
|-----------------------------------------------------------------------------------------------------------------------------------------------|------------------------|
| 945. Psychologie der Kindheit und Jugend, 2 stündig, Do.<br>Fr. 11–12                                                                         | <i>Lersch</i>          |
| 946. Charakterologische Übungen, 2 stündig, Di. 15–17                                                                                         | <i>Lersch</i>          |
| 947. Psychologisches Kolloquium (gemeinsam mit Prof.<br>Dr. Mayer), 1 stündig, (14 tägig), Di. 17–19                                          | <i>Lersch</i>          |
| 948. Angewandte Psychologie I (Wirtschaftspsychologie),<br>2 stündig, Di. 10–11, Mi. 11–12                                                    | <i>Mayer</i>           |
| 949. Betriebspsychologisches Seminar, 2 stündig, Do. 14–16                                                                                    | <i>Mayer</i>           |
| 950. Übung zum Formdeutversuch von H. Rorschach II<br>(mit Assistent), 2 stündig, Mo. 9–11                                                    | <i>Mayer</i>           |
| 951. Psychologisches Kolloquium (gemeinsam mit Prof.<br>Dr. Lersch), 1 stündig, Di. 17–19 (14 tägig)                                          | <i>Mayer</i>           |
| 952. Experimentalpsychologisches Praktikum I (nur für<br>Psychologen vom 3. Fachsemester an), 4 stündig,<br>Do. 8–12 (Anmeldung erforderlich) | <i>N. N.</i>           |
| 953. Experimentalpsychologisches Praktikum II (mit Dr.<br>Bischof) (nur für Psychologen nach Anmeldung)<br>4 stündig, Mo. 14–18               | <i>N. N.</i>           |
| 954. Einführung in die Psychoanalyse II, 1 stündig,<br>Do. 18–19                                                                              | <i>N. N.</i>           |
| 955. Klinische Psychologie I, (spezielle Neurosenlehre),<br>2 stündig, Fr. 8–10                                                               | <i>N. N.</i>           |
| 956. Übung zur Vorlesung über Klinische Psychologie,<br>(persönliche Anmeldung erforderlich), Fr. 11–13                                       | <i>N. N.</i>           |
| 957. Pädagogische Psychologie, 1 stündig, Mo. 18–19                                                                                           | <i>Huth</i>            |
| 958. Entwicklungspsychologie, 1 stündig, Di. 18–19                                                                                            | <i>Huth</i>            |
| 959. Extravertierende und introvertierende Kräfte der<br>Sprache, 1 stündig, Mo. 16–17                                                        | <i>Hofmarksrichter</i> |
| 960. Vom Rhythmus der Sprache zur melodischen Rhyth-<br>mik bei R. Strauss und C. Orff, 1 stündig, Mo. 17–18                                  | <i>Hofmarksrichter</i> |
| 961. Kinder- und Jugendpsychologie (Grundfragen, Sta-<br>dien, Funktionsreifungen), 2 stündig, nach Vereinb.                                  | <i>Lückert</i>         |
| 962. Ausdruck, Verhalten, Werk (mit Lichtbild- und Film-<br>demonstrationen), 2 stündig, Mi. 9–11, nach Vereinb.                              | <i>Zellinger</i>       |

963. Diagnostische Verfahren für Kleinkinder (mit Vorführungen), 3 stündig, nach Vereinbarung *Pichottka*
964. Anleitung zur Spieltherapie (nur für Fortgeschrittene nach Anmeldung), 3.stündig *Pichottka*
965. Graphologie I, 2 stündig, Sa. 10.15–11.45 *Wagner*
966. Historische Einführung in die Psychologie (Geschichte der Psychologie I), 2 stündig, Do. Fr. 10–11 *Lukasczyk*
967. Übungen zur Sozialpsychologie, 1 stündig, Di. 17–19 (14 tägig) *Lukasczyk*
968. Das Experiment in der Psychologie, 1 stündig, Mi. 9–10 *Ulich*
969. Eignungspsychologisches Praktikum I, nur für Studierende mit Diplom-Vorprüfung (gemeinsam mit Dr. Maukisch), 3 stündig, Do. 9–12 *Ulich*
970. Eignungspsychologisches Praktikum II, Voraussetzung: Eignungspsychologisches Praktikum I (gemeinsam mit Dr. Maukisch), 2 stündig, Do. 16–18 *Ulich*
971. Eignungspsychologisches Praktikum I (gemeinsam mit Priv.-Doz. Dr. Ulich) nur für Studierende mit Diplom-Vorprüfung, 3 stündig, Do. 9–12 *Maukisch*
972. Eignungspsychologisches Praktikum II, Voraussetzung: Eignungspsychologisches Praktikum I (gemeinsam mit Priv.-Doz. Dr. Ulich), 2 stündig, Do. 16–18 *Maukisch*
973. Testtheorie I (Übung), 2 stündig, Fr. 10–12 *Brandstätter*
974. Statistik II für Psychologen, 4 stündig, Mo., Di. 14.30–16 *Wulsten*
975. Übungen: Einführung in die Psychologische Diagnostik, 2 stündig, Mo. 11–13 u. Di. 8.30–10 (14 tägig) *Heinelt*
976. Klinische Psychologie III mit Kasuistik, 1 stündig, Fr. 15–16 *Kassian*
977. Anleitung zur klinisch-psychologischen Diagnostik (begrenzte Teilnehmerzahl), 2 stündig, nach Vereinbarung *Kassian*
978. Schizophrenie (mit Fallvorstellungen), 2 stündig, Mi. 18.15–19.45 s.t., nur für höhere Semester. Dtsch. Forschungsanstalt f. Psychiatrie, Kraepelinstr. 2 *Matussek*  
(Med. Fak.)

979. Einführung in die Tiefenpsychologie II, 2 stündig,  
Fr. 18–20 *Elhardt*
980. Forensische und Kriminalpsychologie IV, Psycholo-  
gie der Sexualverbrechen, 1 stündig, Mi. 16–17 *Heinhold*
981. Graphologie IV, nur für Hauptfachpsychologen,  
2 stündig, Sa. 8.30–10 *Angermann*
982. Psychologie der Erziehungsprozesse, 2 stündig, nach  
Vereinb. *Schiefele*

*c) Pädagogik:*

983. Geistesgeschichtliche Grundlinien der abendländi-  
schen Bildungs- und Erziehungsideen, 2 stündig,  
Mo. Di. 17–18 *Schwarz*
984. Oberseminar: Zum Selbstverständnis des Menschen  
in der gegenwärtigen Situation (Interpretation und  
Kritik zeitgenössischer wissenschaftlicher Zeugnisse)  
(vorherige persönliche Anmeldung erforderlich),  
1 stündig, Do. 16–17 *Schwarz*
985. Hauptseminar: Die neuhumanistische Bildungsidee  
und die moderne Arbeitswelt, 2 stündig, Do. 18–20 *Schwarz*
986. Proseminar: Interpretation von Schriften Aloys  
Fischers als Einführung in das pädagogische Denken  
(durch Assistenten), 2 stündig, Mi. 16–18 *Schwarz*
987. Erziehung und Unterricht an der Höheren Schule,  
2 stündig, Di. 15–17 *Englert*
988. Übungen: Ausgewählte Kapitel aus dem Lebenswerk  
Eduard Sprangers, 2 stündig, Mi. 18–20 *Englert*
989. Grundtatsachen und Grundbegriffe der Pädagogik,  
2 stündig, Mo. 8.30–10 *Stippel*
990. Zeitkritik und Pädagogik, 2 stündig, Do. 14.30–16 *Wasem*
991. Das Selbstverständnis der Pädagogik als Wissen-  
schaft seit Herbart, 2 stündig, Mo. 14–16 *Heitger*
992. Seminar: Schwerpunkte der Auseinandersetzung zwi-  
schen Pädagogik und Soziologie, 1 stündig, Mo. 16–17 *Heitger*
993. Pädagogische Psychologie des Lehrers und Schü-  
lers, 2 stündig, Do. 9–11 *Tröger*

994. Die Freizeit – sozialpädagogisch gesehen, 1 stündig,  
Do. 17–18 *Mehring*
995. Das schwer erziehbare Kind (ausgewählte Kapitel  
aus der Heilpädagogik), 2 stündig, Fr. 17–19, Univer-  
sität, Hörsaal 110 *Luxemburger*  
(Med. Fak.)
996. Kulturkritik, Bildungsnot und Erwachsenenbildung,  
2 stündig, Mo. 17–19 *Scheibe*

## 2. Geschichte:

997. Altertumskunde der Merowingerzeit (Teil II),  
2 stündig, Di. Fr. 12–13 *Werner*
998. Vorgeschichte Bayerns im Abriß, 1 stündig, Do. 12–13 *Werner*
999. Archäologie der römischen Alpenprovinzen II: Sied-  
lungswesen, Wirtschaftsweise, Kunst und Religion,  
2 stündig, Fr. 9–11 *Ulbert*
1000. Übungen für Anfänger (zus. mit Dr. G. Pohl),  
2 stündig, nach Vereinbarung *Werner*
1001. Übungen zu frühmittelalterlichen Wallburgen Süd-  
deutschlands, 2 stündig (Hauptseminar), für Fortge-  
schrittene *Werner*
1002. Anleitung zu ganztägigen Arbeiten (zus. mit Doz. Dr.  
G. Ulbert und Dr. G. Pohl) *Werner*
1003. Übungen: Römische Fibeln der Kaiserzeit, 2 stündig,  
nach Vereinbarung *Ulbert*
1004. Abteilung für Vorderasiatische Vor- und Früh-  
geschichte: Vorderasien in der Eisenzeit nach archäo-  
logischen Quellen (Assyrer, Spätbabylonier, Perser),  
2 stündig, Di. Do. 11–12 *Hrouda*
1005. Übung: Das assyrische Flachbild (Hauptseminar),  
2 stündig, Mo. 17.30–19 *Hrouda*
1006. Übung: Amlasch-Hasanlu-Ziwiye (Der Westiran an  
der Wende zum 1. Jahrht. v. Chr.) mit Assistent,  
2 stündig, Zeit nach Vereinbarung *Hrouda*
- 
1007. Der Alte Orient im Zeitalter des Hethiterreiches,  
2 stündig, Mo. 10–12 *Cornelius*



1008. Alexander der Große und seine Nachfolger, 2stündig,  
Di. Mi. 9–10 *Lauffer*
1009. Althistorisches Hauptseminar: Probleme der Alexan-  
derforschung, 2 stündig, Di. 17–19 *Lauffer*
1010. Staatsverfassung und Sozialordnung der Römer,  
1 stündig, Mi. 12–13 *Lauffer*
1011. Die Krise der römischen Republik (Sulla – Pompeius –  
Caesar), 2 stündig, Di. Mi. 10–11 *R. Werner*
1012. Althistorisches Hauptseminar: Übungen zum Unter-  
gang der römischen Republik, 2 stündig, Mi. 17–19 *R. Werner*
1013. Das Zeitalter der Adoptivkaiser (96–192 n. Chr.),  
1 stündig, Mi. 11–12 *P. R. Franke*
1014. Althistorisches Hauptseminar: Die Münzprägung der  
kleinasiatischen Griechenstädte in der römischen  
Kaiserzeit, 2 stündig, Mi. 14–16 *P. R. Franke*
1015. Althistorisches Proseminar: Einführung in die Alte  
Geschichte, 2 stündig, Mo. 17–19 *Dahlheim u.  
Kaletsch*
1016. Lektüre und Interpretation griechischer Inschriften:  
Griechische Dialektinschriften, 2 stündig, Do. 17.15  
bis 18.45 *Dunst*
1017. Numismatisches Praktikum, 2 stündig, Zeit nach Ver-  
einbarung *P. R. Franke*  
*Siehe auch:*  
Nr. 1237 von Fritz, Die griechische Geschichtsschreibung
- 
1018. Repetitorium über zusammenhängende Fragen der  
mittelalterlichen und neueren Geschichte (u.), Pro-  
blemstellung durch die Hörer, nach Vereinbarung *Steinberger*
1019. Die Geschichtsschreibung des frühen und hohen Mit-  
telalters, zugleich ein Überblick über die Hauptpro-  
bleme des Zeitalters, 4 stündig, Mo. Di. 15–17 *Spörl*
1020. Proseminar: Einführung in das Studium der mittleren  
und neueren Geschichte, 2 stündig, Mo. 18–20 *Spörl*
1021. Übungen zur mittelalterlichen Geschichte: Probleme  
der Stadtchronik im späten Mittelalter (gemeinsam  
mit Priv.-Doz. Dr. K. Schnith), persönliche Anmel-  
dung erforderlich, 2 stündig, Di. 18–20 *Spörl*

1022. Colloquium über Probleme der europäischen Universitäts- und Bildungsgeschichte (gemeinsam mit Prof. Dr. L. Boehm), 14 tägig, nach Vereinbarung *Spörl*
1023. Das mittelalterliche Kaisertum. Seine historischen Erscheinungsformen im Spiegel von Quellen und Forschung, 2 stündig, Fr. 16–18 *Boehm*
1024. Übungen zur Vorlesung, persönliche Anmeldung erforderlich, 2 stündig, Mi. 18–20 *Boehm*
1025. Colloquium über Probleme der europäischen Universitäts- und Bildungsgeschichte (gemeinsam mit Prof. Dr. Johannes Spörl), 14 tägig, nach Vereinbarung *Boehm*
1026. England im europäischen Kräftespiel des späten Mittelalters (13.–16. Jahrhundert), 2 stündig, Mi. Fr. 8–9 *Schnith*
1027. Übungen zur mittelalterlichen Geschichte: Probleme der Stadtchronik im späten Mittelalter (gemeinsam mit Prof. Dr. Johannes Spörl), persönliche Anmeldung erforderlich, 2 stündig, Di. 18–20 *Schnith*
1028. Kirche und Staat im Spätmittelalter, 2 stündig, Mo. Di. 9–10 *Reindel*
1029. Übungen zur Vorlesung: Die Publizistik im Zeitalter Papst Bonifaz' VIII., 2 stündig, Mi. 9–11 *Reindel*  
*Siehe auch:*  
 Nr. 1278 *Beck*, Byzanz und der Islam
- 
1030. Die Papsturkunden des Mittelalters, 4 stündig, Di. Do. 11–13 *Acht*
1031. Proseminar: Hilfswissenschaftliche Übungen (Schriftkunde und Urkundenlehre) für Anfänger, 2 stündig, Di. 18–20 *Acht*
1032. Seminar: Textherstellung einer verlorenen Handschrift des 11. Jh., 2 stündig, Fr. 9–11 *Acht*
1033. Verfassungsgeschichte, Urkundenwesen und historische Topographie der Kreuzfahrerstaaten (1099 bis 1291), 2 stündig, Mo. Mi. 9–10 *Herde*

1034. Seminar: Paläographische Übungen zu Schriften des Spätmittelalters und des Humanismus, 2 stündig, Mo. 17–19 *Herde*  
*Siehe auch:*  
 Nr. 1291 *Bischoff*, Übungen im Lesen lateinischer Handschriften
- 
1035. Die Französische Revolution, 4 stündig, Mi. Do. 15–17 *Wagner*  
 1036. Seminar: Metternich und die Französische Revolution, 2 stündig, Mi. 10–12 *Wagner*  
 1037. Epochen der deutschen Verfassungsgeschichte 1648 bis 1949, Vorlesungen mit Gelegenheit zu Übungen, 2 stündig, Do. 18–20 *Rall*  
 1038. Bürgertum und Revolution in Europa, 2 stündig, Fr. 18–20 *Seibt*  
 1039. Übungen zur Vorlesung, 2 stündig, Do. 18–20 *Seibt*  
*Siehe auch:*  
 Nr. 931 *Weber*, Die Idee der Gesellschaft im Mittelalter und in der Neuzeit
- 
1040. Fränkisch-deutsche und europäische Geschichte von Chlodwig bis zum Ende der Stauer und ihr Niederschlag im bayerischen Raum, 3 stündig, Mo. Di. Do. 12–13 *Bosl*  
 1041. Hauptseminar: Übungen zur mittelalterlichen Gesellschaftsstruktur mit Quelleninterpretationen (Adel, Bürger, Bauer), 2 stündig, Mo. 18–20 *Bosl*  
 1042. Doktorandencolloquium: Übungen zur Geschichte der Unterschichten, des Pauperismus und der sozialen Frage in Bayern, 2 stündig, Mi. 18–20 *Bosl*  
 1043. Fünfteiliger Zyklus zur Geschichte Bayerns, Teil II: „Bayern und die Pfalzgrafschaft bei Rhein als Landesfürstentum 1180 bzw. 1214–1508“, 2 stündig, Di. Do. 9–10 *Rall*  
 1044. Übungen an Urkunden der Pfalzgrafen bei Rhein und Herzoge von Bayern im Mittelalter, 2 stündig, Fr. 9–11 *Rall*  
 1045. Geschichte und Beständekunde der staatlichen Archive Bayerns, 1 stündig, Di. 17–18 *Zimmermann*

1046. Übungen zum wissenschaftlichen Arbeiten in den Archiven an Hand von historisch-topographischen Forschungen, 2 stündig, Do. 16–18 *Zimmermann*

*Siehe auch:*

Nr. 1053 *Steinberger*, Kolloquium über Ortsnamenkunde  
Nr. 1054 *Puchner*, Übungen zur bayer. Ortsnamenkunde

---

1047. Einführung in die historische Landeskunde (mit besonderer Berücksichtigung Bayerns) 2 stündig, siehe Anschlag *Sandberger*
1048. Proseminar: Einführung in die Geschichte Südosteuropas, 2 stündig, Mi. 9–11 *Grimm*
1049. Übungen zur neueren Geschichte Ost- und Südosteuropas, 2 stündig, Mi. 17–19 *Hösch*
1050. Oberseminar: Übungen zur älteren russischen Geschichte (gemeinsam mit Prof. Dr. Schmaus), 2 stündig, Do. 15–17 *Stadtmüller*
1051. Die Epochen der osteuropäischen Geschichte, 2 stündig, Do. Fr. 9–10 *Stadtmüller*
1052. Polen zwischen Deutschland und Rußland (1772–1918), 2 stündig, Do. Fr. 11–12 *Stadtmüller*

### **3. Namenforschung:**

1053. Kolloquium über Ortsnamenkunde, auf Wunsch mit vorwiegender oder teilweiser Rücksichtnahme auf das Historische Ortsnamenbuch von Bayern (u.), Problemstellung durch die Hörer, 2 stündig, nach Vereinbarung *Steinberger*
1054. Übungen zur bayerischen Ortsnamenkunde und Siedlungsgeschichte (u.), 2 stündig, Mo. 16–18 *Puchner*

### **4. Völkerkunde:**

1055. Völker und Kulturen, Kapitel aus der allgemeinen Völkerkunde, II., 1 stündig, nach Vereinbarung *Baumann*
1056. Afrikanische Felsbilder, 1 stündig, nach Vereinbarung *Baumann*

1057. Ethnologisches Seminar, 1 stündig, nach Vereinbg. *Baumann*
1058. Ethnologische Übungen (zusammen m. A.Laubscher),  
1 stündig, nach Vereinbarung *Baumann*
1059. Mesoamerikanische Hochkulturen, 1 stündig, nach  
Vereinbarung *Zerries*
1060. Transpazifische Kontakte, Ostasien-Mesoamerika,  
1 stündig, nach Vereinbarung *Zerries*
1061. Schamanismus in Eurasiën, 2 stündig, nach Vereinbg. *Vajda*
1062. Ethnologische Neuerscheinungen, 2 stündig, nach  
Vereinbarung *Vajda*
- Siehe auch:*  
Nr. 1154 *Vajda*, Völkerkunde der finnisch-ugrischen Sprach-  
familie II

## 5. Amerikanistik:

1063. Einheit und Vielfalt der amerikanischen Kultur, dar-  
gestellt am Beispiel der ethnischen Gruppen,  
2 stündig, Mo. 9-11 *Friedmann*
1064. Einführung in die Geschichte des amerikanischen  
Puritanismus, 1 stündig, Mi. 11-12 *Friedmann*
1065. Seminar: Spannungen und Probleme innerhalb der  
ethnischen Gruppen Nordamerikas, 2 stündig, Di.  
9-11 *Friedmann*
1066. Colloquium für Doktoranden, 1 stündig, 14 tägig, Mi.  
18-20, pr., gr. *Friedmann*
1067. Hawthorne and Melville, 2 stündig, Do. 9-11 *Fryckstedt*
1068. Seminar: Henry James (in engl. Sprache), 2 stündig,  
Mi. 9-11 *Fryckstedt*
1069. Proseminar: Einführung in die amerikanische Litera-  
turgeschichte (in engl. Sprache), 2 stündig, Mi. 14-16 *Zipes*
1070. Problems in American Social History since 1865,  
2 stündig, Mo. 11-13 *Spencer*
1071. Seminar: The American Negro since 1865, (in engl.  
Sprache), 2 stündig, Di. 15-17 *Spencer*

1072. Proseminar: Nordamerika in den Kolonialkriegen des 17. und 18. Jahrhunderts, 1 stündig, Di. 11–12 *Schmidt*
1073. Seminar: Probleme der amerikanischen Wirtschaftsgeschichte, 2 stündig, Di. 17–19 *Egbert Weber*

#### 6. Archäologie, Kunstgeschichte, Musikwissenschaft:

1074. Archäologie heute – Sensation, Klassizismus oder Romantik?, 1 stündig, Di. 18–19 *Homann-Wedeking*
1075. Brygos, 2 stündig, Mo. Do. 16–17 *Homann-Wedeking*
1076. Probleme der Kopienkritik und andere methodische Fragen, 2 stündig, Mo. Do. 15–16 *Bielefeld*
1077. Epochen der antiken Kunst, 2 stündig, Fr. 16–18 *Walter*
1078. Archäologisches Proseminar: Übungen an griechischen Vasen, 2 stündig, Mo. 9–11 *Obly*
1079. Archäologisches Seminar: Mittelkursus, 2 stündig, Do. 17.30–19 *Homann-Wedeking*
1080. Archäologisches Seminar: Mittelkursus, 2 stündig, Di. 17.30–19 *Bielefeld*
1081. Archäologisches Seminar: Oberkursus, Übungen vor Skulpturen der Glyptothek, 2 stündig, Do. 11–13 *Obly*
- Siehe auch:*  
 Nr. 999 *Ulbert*, Archäologie der röm. Alpenprovinzen II  
 Nr. 1017 *P. R. Franke*, Numismatisches Praktikum

---

#### Vorlesungen:

1082. Tizian, 3 stündig, Di. Mi. Do. 16–17 *Braunfels*
1083. Kunstgeschichte Bayerns: Renaissance, Barock und Rokoko, 3 stündig, Mo. 9–10, Di. 11–12, Mi. 9–10 *Lieb*
1084. Hochgotische Architektur diesseits der Alpen, 2 stündig, Mi. Do. 17–18 *Gross*
1085. Stadtrömische Malerei von 700–1250, 2 stündig, Mo. 10–12 *Lehmann-Brockhaus*

1086. Manieristische Malerei, 2 stündig, Di. Fr. 15–16 *Otto*
1087. Giotto und die abendländische Malerei des 14. Jahrh.,  
2 stündig, Mo. 17–19 *Behling*
1088. Römische Barockmalerei, 2 stündig, Mo. 12–13  
Fr. 9–10 *Hubala*
1089. Iconologia. Epochen und Probleme des abendländischen  
Bilderdenkens, 2 stündig, Di. Mi. 12–13 *Bauer*
- Übungen für Anfänger:
1090. Bibliographische Einführung in das Studium der  
Kunstgeschichte (durch Dr. Piel), 2 stündig, Mo. 16–18 *Braunfels*
1091. Führungen und Übungen in den Abteilungen Mittel-  
alter, Renaissance und Barock des Bayerischen Na-  
tionalmuseums (nur für Anfänger bei beschränkter  
Teilnehmerzahl), 2 stündig, Mo. 14.15–15.45 *Müller*
1092. Übungen für Anfänger: Niederländische Malerei des  
15.–17. Jahrh. im Hörsaal und vor Originalen d. Alt-  
Pinakothek, 2 stündig, Mi. 14–16 *Behling*
1093. Sehen und Beschreiben von Kunstwerken vor Ori-  
ginalen, 2 stündig, Mi. 10–12 *Rupprecht*
- Übungen für Vorgeschriftene:
1094. Übung: Abendländische Klöster, 2 stündig, Mi. 10–12 *Braunfels*
1095. Übungen für Vorgeschriftene zum Vorlesungsthema,  
2 stündig, Fr. 10–12 *Gross*
- Übungen:
1096. Übungen zum Thema der Vorlesung, 2 stündig, Do.  
17–19 *Lieb*
1097. Übungen zu Tintoretto, 2 stündig, Do. 9–11 *Otto*
1098. Übungen zum Thema der Vorlesung, 2 stündig, nach  
Vereinbg. *Hubala*
1099. Übungen zum Thema der Vorlesung, 2 stündig, Do.  
14–16 *Bauer*
- Siehe auch:*  
Nr. 924 *Fischer*, Philosophie der Kunst  
Nr. 1283 *Wessel* Die Malerei der mittelbyzantinischen Zeit  
Nr. 1284 *Wessel*, Typen byzantinischer Architektur

1100. Mozarts Instrumentalmusik, 3 stündig, Do. Fr. 12.15 bis 13.25 *Georgiades*
1101. Die Musik im Italien der Renaissance, 2 stündig, Mo. Di. 10–11 *Osthoff*
1102. Hauptseminar: Einstimmiger Gesang, 2 stündig, Mi. 18–20 *Georgiades*
1103. Kolloquium für Doktoranden, 1 stündig, 14 täg. Di. 19.30–21 *Georgiades*
1104. Übung für Anfänger, 2 stündig, Do. 8.30–10 *Osthoff*
1105. Einführende Übung zur Instrumentenkunde (Tastinstrumente) zusammen mit Dr. Eppelsheim in der Städtischen Musikinstrumentensammlung, 2 stündig, Fr. 15–17 *H. Schmid*
1106. Übung: Mittelalterliche Hymnodie, 2 stündig, 14 täg. Mo. 15–17, Mi. 14–16 *Pfaff*
1107. Übung zur Orgel- und Klaviermusik bis zu Bach, 2 stündig, Mo. 17–19 *Göllner*
- Musikalisches Praktikum:
1108. a) Satzlehre der mittelalterlichen Mehrstimmigkeit, 2 stündig, Mi. 9–11 *Schlötterer*
1109. b) Generalbaß für Fortgeschrittene, 2 stündig, Do. 17–19 *Schlötterer*
1110. c) Vokales Ensemble, 2 stündig, Mi. 11–13 *Schlötterer*
1111. d) Partiturspiel, 2 stündig, Mo. 13–15 *Trainer*
1112. e) Übung: 4 stimmiger Choral, 2 stündig, Di. 13–15 *Trainer*
1113. f) Aufführungsversuche:
1. Musik der Niederländer im 15. Jahrhundert, 2 stündig, Di. 15–17 *Göllner*
1114. 2. Englische Virginalmusik, 2 stündig, Di. 17–19 *Göllner*
1115. g) Instrumentales Ensemble, 2 stündig, Di. 19–21 *Osthoff*
1116. Lehrkurs: Ausgewählte Werke des 15. bis 17. Jahrhunderts in instrumentaler Praxis, 2 stündig, in Gruppen, Di. 11–13 und nach Vereinbarung *Haselhorst*
1117. Übung: Ausgewählte Werke von Igor Strawinsky, 2 stündig, Di. 19–21 *Waeltner*



1118. Übung: Der musikalische Impressionismus – Claude Debussy, 2 stündig, Mi. 16–18 *Bockholdt*  
*Siehe auch:*  
 Nr. 960 *Hofmarksrichter*, Vom Rhythmus der Sprache zur melodischen Rhythmik bei R. Strauss und C. Orff  
 Nr. 1660 *v. Gardner*, Liturgischer Gesang der russisch-orthodoxen Kirche

## 7. Zeitungswissenschaft:

1119. Die deutsche Zeitschrift in Geschichte und Gegenwart, 2 stündig, Do. 11–13 *Roegele*  
 1120. Hauptseminar: Gesellschaftliche Kommunikation in der Spätzeit der Weimarer Republik, 2 stündig, Do. 16–18 *Roegele*  
 1121. Oberseminar, 2 stündig, 14 tägig, Zeit nach Vereinb. *Roegele*  
 1122. Übungen zur Theater- und Filmkritik anhand des Münchner Spielplans, 2 stündig, Fr. 11–13 *Braun*  
 1123. Proseminar I: Einführung in die Zeitungswissenschaft (für Anfänger), 2 stündig, Fr. 9–11 *Langenbacher*  
 1124. Proseminar II a (für Fortgeschrittene), Theater und Zeitung, 2 stündig, Di. 15–17 *Glitz*  
 1125. Proseminar II b (für Fortgeschrittene), Übungen zur Plankommunikation, 2 stündig, Di. 10–12 *Wagner*  
 1126. Technik des wiss. Arbeitens für Zeitungswissenschaftler, 1 stündig, Zeit nach Vereinbarung *Glitz*  
 1127. Das vielplanige Kommunikationssystem, 2 stündig, Di. 11–13 *Wagner*  
 1128. Nachrichtenbüros und Zeitungen der Weltpresse, 2 stündig, 14 tägig, Mi. 9–11 *Birnbaum*  
 1129. Ausgewählte Themen aus der chinesischen Zeitungsgeschichte, 1 stündig, Zeit nach Vereinbarung *Mohr*  
 1130. Probleme der Gestaltung einer modernen Tageszeitung, 1 stündig, Zeit nach Vereinbarung *Dalma*

## 8. Sprechkunde und Sprecherziehung:

1131. Geschichte der deutschen Rhetorik, 2 stündig, Di. 13.30–15 *Weithase*

- |                                                                                                          |                   |
|----------------------------------------------------------------------------------------------------------|-------------------|
| 1132. Stimmbildungs-, Sprech- und Leseübungen, 2 stündig,<br>Mi. 13.30–15                                | <i>Weithase</i>   |
| 1133. Proseminar: Sprachliche Darstellungsübungen an<br>dramatischen Dichtungen, 2 stündig, Fr. 13.30–15 | <i>Weithase</i>   |
| 1134. Seminar: Typen des Sprechens, 2 stündig,<br>Do. 13.30–15                                           | <i>Weithase</i>   |
| 1135. Übungen in freier Rede und Diskussion, für Hörer<br>aller Fakultäten, 2 stündig, Fr. 18–20         | <i>Zehetmeier</i> |
| 1136. Sprechübungen vor dem Mikrophon, 2 stündig, Zeit<br>nach Vereinbarung                              | <i>Schulz</i>     |
| 1137. Sprecherziehung für Stimm- und Sprachgestörte,<br>2 stündig, Zeit nach Vereinbarung                | <i>Schmid</i>     |

## 9. Philologie:

### a) Allgemeine und indogermanische Sprachwissenschaft:

- |                                                                                                         |                    |
|---------------------------------------------------------------------------------------------------------|--------------------|
| 1138. Grundfragen und Methoden der Sprachwissenschaft,<br>3 stündig, Mo. Di. Do. 8–9                    | <i>Wissmann</i>    |
| 1139. Übungen zur indogermanischen und griechischen<br>Syntax (Die Wortarten), 2 stündig, Mi. 8–10 (u.) | <i>Wissmann</i>    |
| 1140. Übungen zur germanischen Sprachgeschichte (Flexion<br>der Pronomina), 2 stündig, Di. 16–18 (u.)   | <i>Wissmann</i>    |
| 1141. Hethitische Mythen, 2 stündig, nach Vereinbarung                                                  | <i>Kammenhuber</i> |
| 1142. Einführung ins Luwische, Palaische und Hierogly-<br>phenluwische II, 2 stündig, nach Vereinbarung | <i>Kammenhuber</i> |
| 1143. Texte zur Geschichte Kizzuwatnas/Kilikien,<br>2 stündig, nach Vereinbarung                        | <i>Kammenhuber</i> |
| 1144. Übungen zu den „hethitischen“ Ortsnamen, 2 stündig,<br>nach Vereinbarung                          | <i>Kammenhuber</i> |
| 1145. Albanisch I, 2 stündig, nach Vereinbarung                                                         | <i>Camaj</i>       |
| 1146. Albanisch II, 2 stündig, nach Vereinbarung                                                        | <i>Camaj</i>       |
| 1147. Albanische Formenlehre, 1 stündig, nach Vereinb.                                                  | <i>Camaj</i>       |
| 1148. Albano-rumänische sprachliche Berührungspunkte,<br>1 stündig, nach Vereinbarung                   | <i>Camaj</i>       |

1149. Einführung ins Jiddische II, 2 stündig, nach Vereinbg. *Best*

*Siehe auch:*

Nr. 1195 *Aßfalg*, Altarmenisch II

**b) Finnougristik:**

1150. Vergleichende finnisch-ugrische Formenlehre, 2 stündig, Mi. 9–11 *Ganschow*
1151. Lektüre und Interpretation ostjakischer Volksdichtung, 2 stündig, Mi. 14–16 *Ganschow*
1152. Seminar: Grundfragen der finnisch-ugrischen Sprachwissenschaft, 2 stündig, Di. 14–16 *Ganschow*
1153. Aufbau und Gliederung des finnischen Wortschatzes, 2 stündig, nach Vereinbarung *Fromm*
1154. Völkerkunde der finnisch-ugrischen Sprachfamilie II, 2 stündig, nach Vereinbarung *Vajda*
1155. Ungarisch I für Anfänger, 3 stündig, nach Vereinbg. *Heller*
1156. Ungarisch II für Fortgeschrittene, 3 stündig, nach Vereinbarung *Heller*
1157. Ungarische Literatur des 20. Jahrhunderts, 3 stündig, nach Vereinbarung *Heller*
1158. Übersetzung zeitgenössischer ungarischer Texte, 3 stündig, nach Vereinbarung *Heller*
1159. Einführung ins Finnische I, 2 stündig, nach Vereinbg. *Hovila*
1160. Einführung ins Finnische II, 2 stündig, nach Vereinbarung *Hovila*
1161. Finnisch f. Fortgeschrittene, 2 stündig, nach Vereinbarung *Hovila*
1162. Lektüre moderner finnischer literarischer Texte, 1 stündig, nach Vereinbarung *Hovila*
1163. Finnische Konversation, 1 stündig, nach Vereinbg. *Hovila*
1164. Finnische Literatur: Aleksis Kivi, 2 stündig, nach Vereinbarung *Hovila*

*Siehe auch:*

Nr. 1131 *Weithase*, Geschichte der deutschen Rhetorik

Nr. 1132 *Weithase*, Stimmbildungs-, Sprech- und Leseübungen

- Nr. 1133 *Weithase*, Proseminar: Sprachliche Darstellungs-  
übungen an dramatischen Dichtungen  
Nr. 1134 *Weithase*, Seminar: Typen des Sprechens  
Nr. 1135 *Zehetmeier*, Übungen in freier Rede und Diskussion  
Nr. 1136 *Schulz*, Sprechübungen vor dem Mikrophon  
Nr. 1137 *Schmid*, Sprecherziehung für Stimm- und  
Sprachgestörte

#### c) Indologie und Iranistik:

- |                                                                                    |                 |
|------------------------------------------------------------------------------------|-----------------|
| 1165. Sanskrit II, 2 stündig, nach Vereinbarung                                    | <i>Hoffmann</i> |
| 1166. Indologisches Seminar: Philosophische Texte,<br>2 stündig, nach Vereinbarung | <i>Hoffmann</i> |
| 1167. Kaschmir-Chronik, 2 stündig, nach Vereinbarung                               | <i>Wilhelm</i>  |
| 1168. Awestisch III: Vendidad, 2 stündig, nach Vereinbg.                           | <i>Hoffmann</i> |
| 1169. Tibetisch: Lektüre eines Bon-Textes, 2 stündig, nach<br>Vereinbarung         | <i>Hoffmann</i> |
| 1170. Mahaparinirvanasutra, 2 stündig, nach Vereinbarung                           | <i>Wilhelm</i>  |
| 1171. Hindi für Anfänger, 2 stündig, nach Vereinbarung                             | <i>Prakash</i>  |

#### d) Ostasiatische Kultur- und Sprachwissenschaft:

##### Sinologie:

- |                                                                                                                                         |                   |
|-----------------------------------------------------------------------------------------------------------------------------------------|-------------------|
| 1172. Einführung in die chinesische Schriftsprache II,<br>3 stündig, Zeit nach Vereinbarung                                             | <i>Trauzettel</i> |
| 1173. Grundzüge der Sprach- und Schriftgeschichte des<br>Chinesischen, 1 stündig, Zeit nach Vereinbarung                                | <i>Franke</i>     |
| 1174. Lektüre eines klassischen Textes, 2 stündig, Zeit nach<br>Vereinbarung                                                            | <i>Franke</i>     |
| 1175. Seminar: Texte zur Kulturgeschichte des 14. Jahrhun-<br>derts, 2 stündig, Zeit nach Vereinbarung                                  | <i>Franke</i>     |
| 1176. Chinesische Zeitungs- und Umgangssprache (Unter-<br>kurs), 2 stündig, Zeit nach Vereinbarung                                      | <i>Mohr</i>       |
| 1177. Chinesische Zeitungs- und Umgangssprache (Ober-<br>kurs), 2 stündig, Zeit nach Vereinbarung                                       | <i>Mohr</i>       |
| 1178. Chinesische Zeitungs- und Umgangssprache (Außen-<br>politische Terminologie der V.R. China), 2 stündig,<br>Zeit nach Vereinbarung | <i>Mohr</i>       |

### **Mongolistik:**

1179. Mittelmongolische Texte aus Turfan, 2 stündig, Zeit nach Vereinbarung *Franke*  
1180. Sinomongolische Inschriften der Yüan-Zeit, 1 stündig, Zeit nach Vereinbarung *Franke*

### **Koreanistik:**

1181. Koreanische Sprache, 4 stündig, Mo. Fr. 13–15 *Eckardt*

### **Thai:**

1182. Einführung in das Thai II, 2 stündig, Zeit nach Vereinbarung *Kemper*

### **e) Kaukasussprachen:**

1183. Georgisch für Anfänger, 2 stündig, nach Vereinbg. *Metreweli*  
1184. Georgisch für Fortgeschrittene, 2 stündig, nach Vereinbarung *Metreweli*  
*Siehe auch:*  
Nr. 1196 *Abfalg*, Altgeorgisch

### **f) Ägyptologie:**

#### **Archäologie und Kunstgeschichte:**

1185. Die ägyptische Kunst der Pyramidenzeit mit Lichtbildern, 2 stündig, Do. 16–18 *H. W. Müller*  
1186. Übungen zu den Wandbildern der Pyramidenzeit, 2 stündig, Mo. 9–11 *H. W. Müller*  
1187. Übungen für Fortgeschrittene, 2 stündig, Mi. 9–11 *H. W. Müller*

#### **Philologie:**

1188. Ägyptisch II: Leichte mittelägyptische Texte, 2 stündig, Mo. 11–13 *Westendorf*  
1189. Ägyptisch II: Übungen zur Syntax, 2 stündig, Do. 11–13 *Westendorf*  
1190. Die Himmelfahrt des toten Königs (aus den Pyramidentexten), 1 stündig, Mi. 11–12 *Westendorf*  
1191. Totenbuchtexte, 1 stündig, Mi. 12–13 *Westendorf*  
1192. Einführung in die Literatur der alten Ägypter, 2 stündig, Fr. 15–17 *v. Beckerath*

1193. Historische Texte für Fortgeschrittene, 2 stündig,  
Fr. 10–12 *v. Beckerath*  
*Siehe auch:*  
Nr. 1197 *Aßfalg*, Koptisch

**g) Philologie des christlichen Orients:**

1194. Äthiopisch I: Einführung in die äthiopische Sprache,  
1 stündig, nach Vereinbarung *Aßfalg*  
1195. Altarmenisch II: Lektüre leichterer Texte und Wiederholung der Grammatik, 2 stündig, nach Vereinbg. *Aßfalg*  
1196. Altgeorgisch: Lektüre schwieriger Texte, 2 stündig, nach Vereinbarung *Aßfalg*  
1197. Koptisch: Lektüre koptischer Urkunden, 2 stündig, Di. 10–12 *Aßfalg*  
1198. Syrisch I: Einführung in die syrische Sprache, 2 stündig, nach Vereinbarung *Aßfalg*  
1199. Einführung in die altarmenische Literatur, zus. mit Prof. A. W. Ziegler, 2 stündig, nach Vereinbarung *Aßfalg*

**h) Assyriologie:**

1200. Gilgamesch-Zyklus (sumerisch), Fortsetzung, 2 stündig, nach Vereinbarung *Edzard*  
1201. Gilgamesch-Epos (akkadisch), Fortsetzung, 2 stündig, nach Vereinbarung *Edzard*  
1202. Altbabylonische Omentexte, 2 stündig, nach Vereinbarung *Edzard*  
*Siehe auch:*  
Nr. 1004 *Hrouda*, Vorderasien in der Eisenzeit nach archäologischen Quellen

**i) Semitische Philologie und Islamwissenschaft:**

1203. Arabisch I, 3 stündig, Zeit nach Vereinbarung *Spitaler*  
1204. Altarabische Dichtung, 2 stündig, Zeit nach Vereinbg. *Spitaler*  
1205. Interpretation christlich-arabischer Texte, 2 stündig, Zeit nach Vereinbarung *Spitaler*  
1206. Seminar: Übungen zur semitischen Syntax, 2 stündig, Zeit nach Vereinbarung *Spitaler*  
1207. Modernes Hebräisch II, 2 stündig, Zeit nach Vereinb. *Prijs*

1208. Modernes Hebräisch für Fortgeschrittene,  
2 stündig, Zeit nach Vereinbarung *Prijs*
1209. Lektüre der „Sprüche der Väter“, 2 stündig, Zeit nach  
Vereinbarung *Prijs*  
*Siehe auch:*  
Nr. 1194 *Aßfalg*, Äthiopisch I.  
Nr. 1198 *Aßfalg*, Syrisch I,  
Nr. 927 *Heiler*, Der Islam als arabische Religion und als  
Weltreligion

**k) Geschichte und Kultur des Nahen Orients sowie  
Turkologie:**

1210. Islamkundliche Übungen (gemeinsam mit Prof. Kiss-  
ling), 1 stündig, Fr. 9–10 *Babinger*
1211. Islamkundliche Übungen (gemeinsam mit Prof. Ba-  
binger), 1 stündig, Fr. 9–10 *Kissling*
1212. Die islamische Religion, 2 stündig, Fr. 10–12 *Kissling*
1213. Geschichte der seltschukischen Reiche, 2 stündig,  
Di. 9–11 *Kissling*
1214. Lektüre eines mittelosmanischen Geschichts-  
schreibers, 1 stündig, Di. 11–12 *Kissling*
1215. Lektüre eines persischen Klassikers, 1 stündig, Zeit  
nach Vereinbarung *Kissling*
1216. Kiswahili für Anfänger (nur für Ethnologen und  
Orientalisten), 1 stündig, Zeit nach Vereinbarung,  
priv. et gratis *Kissling*
1217. Kiswahili für Fortgeschrittene (nur für Ethnologen  
und Orientalisten), 1 stündig, Zeit nach Vereinbg.,  
priv. et gratis *Kissling*
1218. Osmanisch-türkisch für Anfänger, 2 stündig, Mi. 9–11 *Atsiz*
1219. Osmanisch-türkisch für Fortgeschrittene (Lektüre  
eines Textes), 2 stündig, Mi. 11–13 *Atsiz*
1220. Türkisch I, 2 stündig, Do. 9–11 *Atsiz*
1221. Türkisch II, 2 stündig, Do. 11–13 *Atsiz*
1222. Lektüre eines modernen türkischen Schriftstellers,  
2 stündig, Mi. 14–16 *Atsiz*
1223. Türkisch III (Syntax), 4 stündig, Zeit nach Vereinbg. *Önder*

1224. Persisch I (Formenlehre, Phonetik), 2 stündig, Zeit nach Vereinbarung *Pirayech*
1225. Persisch II (Fortsetzung der Grammatik, zeitgenössische Texte), 2 stündig, Zeit nach Vereinbarung *Zohari*
1226. Persisch III (Wortfelder, Aufsätze), 2 stündig, Zeit nach Vereinbarung *Zohari*
- Siehe auch:*  
 Nr. 1278 *Beck*, Byzanz und der Islam  
 Nr. 1281 *Joannou*, Der byzantinische Kaiser, der Bischof seiner Stadt und die Weltkirche

**I) Klassische Philologie (griechische und lateinische Philologie), mittel- und neugriechische Philologie und mittellateinische Philologie:**

**Griechisch:**

1227. Die griechische Geschichtsschreibung, 3 stündig, Mo. Di. Do. 12–13 *von Fritz*
1228. Aristophanes, 3 stündig, Mi. Do. 16–17, Fr. 17–18 *Egermann*
1229. Euripides, Taurische Iphigenie, 3 stündig, Di. 16–17, Mi. 12–13, Fr. 11–12 *Treu*
1230. Platon, Theaitetos, 2 stündig, Di. Do. 15–16 *Kerschensteiner*
1231. Odyssee, Buch 5–12, 2 stündig, Mo. Mi. 15–16 *Bühler*
1232. Philologisches Seminar, Unterkurs: Xenophon Oikonomikos, 2 stündig, Sa. 10–12 *Treu*
1233. Philologisches Seminar, Mittelkurs: Sophokles, Ichneutai, 2 stündig, Mo. 16–18 *Egermann*
1234. Philologisches Seminar, Oberkurs: Euripides, Bakchai, 2 stündig, Mi. 17–19 *von Fritz*
1235. Griechisches Proseminar für Lateinstudierende: Euripides, Troerinnen, 2 stündig, Mi. 17–19 *Kerschensteiner*
1236. Griechische Stilübungen, Unterkurs I. Abtlg., 2 stündig, Mi. 8.30–10 *Edsperger*
1237. Griechische Stilübungen, Unterkurs II. Abtlg., 2 stündig, Sa. 8.30–10 *Grosser*
1238. Griechische Stilübungen, Mittelkurs I. Abtlg., 2 stündig, Fr. 8.30–10 *Grosser*



1239. Griechische Stilübungen, Mittelkurs II. Abtlg.,  
2 stündig, Mi. 14.30–16 *Völkl*
1240. Griechische Stilübungen, Oberkurs I. Abtlg.,  
2 stündig, Mo. 14–15, Fr. 8–9 *Färber*
1241. Griechische Stilübungen, Oberkurs II. Abtlg.,  
2 stündig, Fr. 15–17 *Maier*
1242. Griechische Stilübungen, Repetitionskurs für Staats-  
examenskandidaten, 2 stündig, Do. 18–20 *Bissinger*
1243. Griechische Lektüre (im Rahmen der Stilübungen),  
2 stündig, Mi. 12–13.30 *Völkl*
1244. Griechischer Grundkurs I (Formenlehre 1. Teil),  
3 stündig, Mo. Mi. Fr. 8–9 *Ries*
1245. Griechischer Grundkurs II (Formenlehre 2. Teil, Be-  
ginn der Lektüre), 3 stündig, Di. Do. Fr. 8–9 *Zeller*
1246. Griechischer Grundkurs III, 3 stündig, Mo. Mi. Sa.  
8–8.45 *Hötzl*

*Siehe auch:*

Nr. 1139 *Wissmann*, Übungen zur indogermanischen und  
griechischen Syntax (Die Wortarten).

### **Lateinisch:**

1247. Römische Literatur zwischen Augustus und Hadrian,  
3 stündig, Mo. Di. Do. 11–12 *Becker*
1248. Römisches Epos vor Vergil, 2 stündig, Do. 17–19 *Suerbaum*
1249. Philologisches Seminar, Unterkurs: Ciceros 4. Rede  
gegen Verres, 2 stündig, Mi. 17–19 *Kerschensteiner*
1250. Philologisches Seminar, Mittelkurs I. Abtlg.: Seneca,  
Epistulae morales, 2 stündig, Mo. 18–20 *Becker*
1251. Philologisches Seminar, Mittelkurs II. Abtlg.:  
Tacitus, Agricola, 2 stündig, Do. 9–11 *Suerbaum*
1252. Philologisches Seminar, Mittelkurs III. Abtlg.:  
Tacitus, Germania, 2 stündig, Fr. 9–11 *Suerbaum*
1253. Philologisches Seminar, Oberkurs: Ennius, 2 stündig,  
Mi. 10–12 *Becker*
1254. Übungen zu Aeneisproblemen, 2 stündig, Do. 17–19 *Klingner*
1255. Lateinische Stilübungen, Unterkurs I. Abtlg.,  
2 stündig, Mo. 13.30–15 *Bachmann*

1256. Lateinische Stilübungen, Unterkurs II. Abtlg., 2 stündig, Di. 9–10.30	<i>Beckenbauer</i>
1257. Lateinische Stilübungen, Unterkurs III. Abtlg., 2 stündig, Fr. 15.30–17	<i>Pfister</i>
1258. Lateinische Stilübungen, Unterkurs IV. Abtlg., 2 stündig, Mo. 13.30–15	<i>Völkl</i>
1259. Lateinische Stilübungen, Mittelkurs I. Abtlg., 2 stündig, Mi. 13–14.30	<i>Erdle</i>
1260. Lateinische Stilübungen, Mittelkurs II. Abtlg., 2 stündig, Do. 13.30–15	<i>Führer</i>
1261. Lateinische Stilübungen, Mittelkurs III. Abtlg., 2 stündig, Do. 13.30–15	<i>Grosser</i>
1262. Lateinische Stilübungen, Mittelkurs IV. Abtlg., 2 stündig, Fr. 11–13	<i>Jäger</i>
1263. Lateinische Stilübungen, Mittelkurs V. Abtlg., 2 stündig, Do. 13.30–15	<i>Offermann</i>
1264. Lateinische Stilübungen, Oberkurs I. Abtlg., 2 stündig, Fr. 13.30–15	<i>Bayer</i>
1265. Lateinische Stilübungen, Oberkurs II. Abtlg., 2 stündig, Fr. 13.30–15	<i>Dalfen</i>
1266. Lateinische Stilübungen, Oberkurs III. Abtlg., 2 stündig, Fr. 13.30–15	<i>Tietze</i>
1267. Lateinische Stilübungen, Oberkurs IV. Abtlg., 2 stündig, Mi. 13.30–15	<i>Tietze</i>
1268. Lateinische Stilübungen, Oberkurs V. Abtlg., 2 stündig, Do. 14.30–16	<i>Völkl</i>
1269. Lateinische Stilübungen, Repetitionskurs für Staats- examenskandidaten, 2 stündig, Di. 18–20	<i>Tietze</i>
1270. Lateinische Stilübungen für Fortgeschrittene, 2 stündig, Di. Fr. 14–15	<i>Fingerle</i>
1271. Lateinische Lektüre im Rahmen der Stilübungen (für Anfänger), 2 stündig, Mi. 13.30–15	<i>Grosser</i>
1272. Lateinische Lektüre im Rahmen der Stilübungen (für Fortgeschrittene), 2 stündig, Do. 14–16	<i>Tietze</i>
1273. Lateinische Lektüre im Rahmen der Stilübungen (für Fortgeschrittene), 2 stündig, Do. 14–16	<i>Voit</i>

1274. Lateinischer Grundkurs I, 3 stündig, Di. Mi. Fr. 8–9 *Happ*  
 1275. Lateinischer Grundkurs II, 3 stündig, Mo. 17–18, Mi. Fr. 8–9 *Lindauer*  
 1276. Lateinischer Grundkurs III (Cicero, De re publica), 3 stündig, Mo. 9–10, Mi. Fr. 8–9 *Frank*

**Byzantinistik und neugriechische Philologie:**

1277. Die byzantinische Satire, 2 stündig, Di. Do. 8–9 *Beck*  
 1278. Byzanz und der Islam, 2 stündig, Di. Do. 9–10 *Beck*  
 1279. Proseminar: Einführung in die Byzantinistik, 1 stündig, Mi. 14–15 *Beck*  
 1280. Hauptseminar, 2 stündig, Mi. 11.30–13 *Beck*  
 1281. Der byzantinische Kaiser, der Bischof seiner Stadt und die Weltkirche, 2 stündig, Do. 17.30–19 *Joannou*  
 1282. Der Bischof von Rom und Byzanz (4.–11. Jh.), 2 stündig, Fr. 17.30–19 *Joannou*  
 1283. Die Malerei der mittelbyzantinischen Zeit, 2 stündig, Di. 14–16 *Wessel*  
 1284. Typen byzantinischer Architektur, 2 stündig, Fr. 14–16 *Wessel*  
 1285. Neugriechisch für Anfänger, 2 stündig, Di. 13–14, Fr. 16–17 *Moser-Philtson*  
 1286. Neugriechisch für Fortgeschrittene I, 2 stündig, Di. 14–15, Fr. 13–14 *Moser-Philtson*  
 1287. Neugriechisch für Fortgeschrittene II, 1 stündig, Fr. 14–15 *Moser-Philtson*

**Lateinische Philologie des Mittelalters:**

1288. Das lateinische Schauspiel des Mittelalters, 2 stündig, Di. Mi. 14–15 *Bischoff*  
 1289. Lektüre: Aus lateinischen Enzyklopädien des Mittelalters, 1 stündig, Di. 17–18 *Bischoff*  
 1290. Seminar: Petrus von Blois als Repräsentant der Literatur des 12. Jahrhunderts, 2 stündig, Mi. 16–18 *Bischoff*  
 1291. Übungen im Lesen lateinischer Handschriften I (bis zum 12. Jahrhundert), 2 stündig, Di. 15–17 *Bischoff*

**m) Germanistik (Deutsche Philologie, Volkskunde,  
Theatergeschichte, Nordische Philologie,  
Germanische Altertumskunde):**

**Deutsche Philologie, Ältere Abteilung:**

**Vorlesungen:**

- |                                                                                |                     |
|--------------------------------------------------------------------------------|---------------------|
| 1292. Geschichte der deutschen Sprache, 2 stündig,<br>Fr. 13–15                | <i>H. Rosenfeld</i> |
| 1293. Deutsche Phonetik (Kombinationslehre), 1 stündig,<br>Mo. 11–12           | <i>Weifert</i>      |
| 1294. Einführung in die Lautlehre deutscher Mundarten,<br>1 stündig, Fr. 12–13 | <i>Weifert</i>      |
| 1295. Die althochdeutsche Literatur, 2 stündig, Di. Mi. 17–18                  | <i>Betz</i>         |
| 1296. Mittelhochdeutsche Spruchdichtung, 3 stündig,<br>Do. 13–15, Fr. 13–14    | <i>Ploß</i>         |
| 1297. Wolframs von Eschenbach „Parzival“, 2 stündig,<br>Mo. 9–10, Do. 10–11    | <i>Fromm</i>        |

**Proseminare:**

- |                                                                                          |                   |
|------------------------------------------------------------------------------------------|-------------------|
| 1298. Sprachgeschichtlicher Grundkurs I (Altnordisch),<br>2 stündig, Fr. 9–11            | <i>Uecker</i>     |
| 1299. Sprachgeschichtlicher Grundkurs I (Gotisch),<br>2 stündig, Di. 15–17               | <i>Hofmann</i>    |
| 1300. Sprachgeschichtlicher Grundkurs II (Althochdeutsch),<br>2 stündig, Di. 16–18       | <i>Hahn</i>       |
| 1301. Sprachgeschichtlicher Grundkurs III (Mittelhoch-<br>deutsch), 2 stündig, Fr. 11–13 | <i>Haug</i>       |
| 1302. Einführung in das Gotische, 2 stündig, Mo. 15–17                                   | <i>Schottmann</i> |
| 1303. Einführung in das Gotische, 2 stündig, Mo. 15–17                                   | <i>N. N.</i>      |
| 1304. Einführung in das Althochdeutsche, 2 stündig,<br>Di. 14–16                         | <i>Jantsch</i>    |
| 1305. Einführung in das Althochdeutsche, 2 stündig,<br>Mi. 18–20                         | <i>Weber</i>      |

- |                                                                                        |                    |
|----------------------------------------------------------------------------------------|--------------------|
| 1306. Einführung in das Althochdeutsche, 2 stündig,<br>Mi. 15–17                       | <i>N. N.</i>       |
| 1307. Einführung in das Mittelhochdeutsche, 2 stündig,<br>Mi. 13.30–15                 | <i>Cormeau</i>     |
| 1308. Einführung in das Mittelhochdeutsche, 2 stündig,<br>Do. 14–16                    | <i>Petzsch</i>     |
| 1309. Einführung in das Mittelhochdeutsche, 2 stündig,<br>Mo. 13–15                    | <i>Wierschin</i>   |
| 1310. Gotische Lektüre, 2 stündig, Mi. 17–19                                           | <i>Hofmann</i>     |
| 1311. Althochdeutsche Lektüre, 2 stündig, Mi. 10–12                                    | <i>Grubmüller</i>  |
| 1312. Mittelhochdeutsche Lektüre, 2 stündig, Mi. 10–12                                 | <i>Glier</i>       |
| 1313. Hartmanns „Iwein“, 2 stündig, Fr. 15–17                                          | <i>Wachinger</i>   |
| 1314. Schauspiele des Mittelalters, 2 stündig, Mi. 18–20                               | <i>Brogssitter</i> |
| 1315. Übungen zur neuhochdeutschen Grammatik,<br>2 stündig, Di. 14–16                  | <i>Reis</i>        |
| 1316. Phonologische Übungen zur Lautlehre deutscher<br>Mundarten, 2 stündig, Mo. 13–15 | <i>Rein</i>        |

#### K o l l o q u i e n :

- |                                                                                  |                |
|----------------------------------------------------------------------------------|----------------|
| 1317. Lektüre althochdeutscher Texte, 1 stündig, Mi. 17–18                       | <i>Weber</i>   |
| 1318. Reimreiche Lieder mit Melodien (Strukturprobleme),<br>2 stündig, Fr. 17–19 | <i>Petzsch</i> |

#### H a u p t s e m i n a r e :

- |                                                                                                       |                         |
|-------------------------------------------------------------------------------------------------------|-------------------------|
| 1319. Übungen zur germanischen Sprachgeschichte (Flexion<br>der Pronomina), 2 stündig, Di. 16–18 (u.) | <i>Wissmann</i>         |
| 1320. Übungen an Einzelproblemen der älteren deutschen<br>Sprachgeschichte, 2 stündig, Mi. 17–19      | <i>Fromm</i>            |
| 1321. Zur Geschichte deutscher Schlagwörter, 2 stündig,<br>Do. 18–20                                  | <i>Betz</i>             |
| 1322. Walther von der Vogelweide, 2 stündig, Mo. 13–15                                                | <i>H. Rosenfeld</i>     |
| 1323. Übungen zur Vorlesung: Freidanks „Bescheidenheit“,<br>2 stündig, Do. 16–18                      | <i>Ploß</i>             |
| 1324. Probleme der spätmittelhochdeutschen Dichtung,<br>2 stündig, Do. 11–13                          | <i>H.-Fr. Rosenfeld</i> |

### Oberseminare:

1325. Germanistisches Kolloquium (u.), 2 stündig, Di. 18–20 *Betz*  
1326. Germanistisches Kolloquium, 2 stündig, Mi. 11–13 *H.-Fr. Rosenfeld*  
*Siehe auch:*  
Nr. 1376 *Wolf-Rottkay*, Proseminar: Einführung in das  
Gotische  
Nr. 1377 *Wolf-Rottkay*, Proseminar: Einführung in das  
Altnordische  
Nr. 1380 *Beck*, Übungen zur Stilkunde altnordischer Dichtung  
(*Heiti*, *Kenningar*, *Valrúnar*)  
Nr. 1379 *Schier*, Altnordische Übersetzungen und Bearbeitun-  
gen europäischer Epenstoffe

### Deutsche Philologie, Neuere Abteilung:

#### Vorlesungen:

1327. Einführung in die Editionskunde, 1 stündig, Do. 15–16 *Göpfert*  
1328. Die neuhochdeutsche Schriftsprache von Luther bis  
Rilke. Sprach- und Stilgeschichte, 3 stündig, Di. Mi.  
Do. 9–10 *H.-Fr. Rosenfeld*  
1329. Die deutsche Barockliteratur, 3 stündig, Mo. 11–13,  
Do. 12–13 *Sengle*  
1330. Hölderlin, 3 stündig, Di. Mi. Do. 16–17 *Müller-Seidel*  
1331. Deutsche Romantik, 3 stündig, Mo. 10–11, Di. Mi.  
12–13 *Motekat*  
1332. Kräfte und Formen der deutschen Literatur des  
20. Jahrhunderts, 4 stündig, Di. 10–12, Fr. 9–11 *Kunisch*

#### Proseminare:

1333. Motiv und Motivinterpretation, 2 stündig, Mi. 9–11 *Kanzog*  
1334. Einführung in die Poetik der Lyrik, 2 stündig,  
Mi. 10–12 *Solms*  
1335. Einführung in die Geschichte des lyrischen Stils,  
2 stündig, Di. 10–12 *Jäger*  
1336. Einführung in die Interpretation der Erzählung und  
Novelle an ausgewählten Beispielen, 2 stündig, Mo.  
16–18 *Weiland*

- |                                                                                                |                     |
|------------------------------------------------------------------------------------------------|---------------------|
| 1337. Einführung in die Textinterpretation (Modernes deutsches Drama), 2 stündig, Mi. 14.30–16 | <i>Gansberg</i>     |
| 1338. Lyrik der Aufklärung, 2 stündig, Mi. 18–20                                               | <i>Richter</i>      |
| 1339. Der junge Herder, 2 stündig, Di. 18–20                                                   | <i>Kron</i>         |
| 1340. Goethes Schriften zur bildenden Kunst, 2 stündig, Mi. 17–19                              | <i>Nemec</i>        |
| 1341. Kleists Erzählungen, 2 stündig, Do. 10–12                                                | <i>Eppelsheimer</i> |
| 1342. Eduard Mörike, 2 stündig, Di. 16–18                                                      | <i>Motekat</i>      |
| 1343. Heinrich Heine: Die Gedichtszyklen, 2 stündig, Mi. 17–19                                 | <i>Völker</i>       |
| 1344. Otto Ludwig: Shakespeare-Studien, 2 stündig, Di. 16–18                                   | <i>Erken</i>        |
| 1345. Gottfried Benn: Ausgewählte Gedichte, 2 stündig, Sa. 9–11                                | <i>Niggel</i>       |
| 1346. Deutsche Lyrik nach 1945, 2 stündig, Do. 17–19                                           | <i>Kurz</i>         |

#### K o l l o q u i e n :

- |                                                                                                              |                |
|--------------------------------------------------------------------------------------------------------------|----------------|
| 1347. Literaturkritisches Kolloquium (u.), 2 stündig, Do. 16–18                                              | <i>Göpfert</i> |
| 1348. Germanistik im Dritten Reich. Zeitbedingtheit literarwissenschaftlicher Methodik, 1 stündig, Fr. 17–18 | <i>Völker</i>  |

#### H ä u p t s e m i n a r e :

- |                                                                                                       |                      |
|-------------------------------------------------------------------------------------------------------|----------------------|
| 1349. Kritische bibliographische Untersuchungen zu Themen des literarischen Lebens, nach Vereinbarung | <i>Göpfert</i>       |
| 1350. Friedrich Schiller, 2 stündig, Fr. 17–19                                                        | <i>Motekat</i>       |
| 1351. Das romantische Kunstmärchen, 2 stündig, Mi. 14–16                                              | <i>Vordriede</i>     |
| 1352. Die Versepeik der Biedermeierzeit, 2 stündig, Di. 17–19                                         | <i>Sengle</i>        |
| 1353. Raabes Romane, 2 stündig, Di. 17–19                                                             | <i>Kunisch</i>       |
| 1354. Gerhart Hauptmann, 2 stündig, Mo. 18–20                                                         | <i>Müller-Seidel</i> |
| 1355. Kritisches Verständnis moderner Lyrik und Prosa, 2 stündig, Do. 14–16                           | <i>Vordriede</i>     |

## Oberseminare:

1356. Doktorandenseminar (u.), 2 stündig, Fr. 15–17 *Kunisch*  
1357. Kolloquium für Kandidaten, priv. et gratis, 1 stündig,  
14 tägig, Do. 10–12 *Sengle*

Siehe auch die Anschläge am Schwarzen Brett über die Tutorienkurse (Begleitkurse zu den Vorlesungen, Kurse zur Einführung in die Literaturwissenschaft, Begleitkurse zu den Proseminaren der Älteren Abteilung).

## Deutsche Philologie, Theatergeschichte:

1358. Ausgewählte Kapitel aus der Geschichte der deutschen Schauspielkunst, 2 stündig, Mi. 12–13, Fr. 11–12 *Lazarowicz*  
1359. Proseminar: Grundkurs der Theatergeschichte, 2 stündig, Di. 14–16 *Passow*  
1360. Hauptseminar: Drama und Theater im Expressionismus, 2 stündig, Fr. 17–19 *Lazarowicz*  
1361. Vorbereitung einer Aufführung, 2 stündig, Mo. 8.15–9.45 *Stanchina*  
1362. Übungen zur Regie und Dramaturgie, 2 stündig, Mo. 9.45–11.15 *Stanchina*  
1363. Übungen zur Regie und Dramaturgie, 2 stündig, Mo. 11.30–13 *Stanchina*  
1364. Übungen zur Regie an ausgewählten Texten, 2 stündig, Do. 15–17 *Everding*

### *Siehe auch:*

- Nr. 1122 *Braun*, Übungen zur Theater- und Filmkritik anhand des Münchner Spielplans  
Nr. 1314 *Brogstetter*, Proseminar: Schauspiele des Mittelalters  
Nr. 1131 *Weithase*, Geschichte der deutschen Rhetorik  
Nr. 1132 *Weithase*, Stimmbildungs-, Sprech- und Leseübungen  
Nr. 1133 *Weithase*, Proseminar: Sprachliche Darstellungsübungen an dramatischen Dichtungen  
Nr. 1134 *Weithase*, Seminar: Typen des Sprechens  
Nr. 1135 *Zehetmeier*, Übungen in freier Rede und Diskussion  
Nr. 1136 *Schulz*, Sprechübungen vor dem Mikrophon



### Deutsche und vergleichende Volkskunde:

- |                                                                                                       |                      |
|-------------------------------------------------------------------------------------------------------|----------------------|
| 1365. Faustsage und Faustgestalten der abendländischen Volksdichtung, 1 stündig, Di. 9–10             | <i>Kretzenbacher</i> |
| 1366. Maß und Zahl in der Volkskultur, 1stündig, Mi. 10–11                                            | <i>Kretzenbacher</i> |
| 1367. Grundbegriffe von Siedlung und Wirtschaft, 1 stündig, Do. 11–12                                 | <i>Kretzenbacher</i> |
| 1368. Alpenländische Volkstrachten, 2 stündig, Do. 17–19                                              | <i>Gebhard</i>       |
| 1369. Die Reiseliteratur des 16. und 17. Jahrhunderts als volkskundliche Quelle, 1 stündig, Do. 10–11 | <i>Karlinger</i>     |
| 1370. Einführung in die Volkskunde, Probleme u. Arbeitsweisen, 2 stündig, Di. 15–17                   | <i>K.-S. Kramer</i>  |
| 1371. Proseminar: Volkskundliche Grundbegriffe, 2 stündig, Di. 10–12                                  | <i>K.-S. Kramer</i>  |

### S e m i n a r e :

- |                                                                              |                      |
|------------------------------------------------------------------------------|----------------------|
| 1372. Atlas-Unternehmungen der europäischen Volkskunde, 2 stündig, Mi. 17–19 | <i>Kretzenbacher</i> |
| 1373. Die Jenseitsvorstellungen in der Literatur, 2 stündig, Mo. 17–19       | <i>Karlinger</i>     |
| 1374. Volkskundliche Lehrwanderungen. Jeweils nach besonderem Anschlag       | <i>Kretzenbacher</i> |
| <i>Siehe auch:</i>                                                           |                      |
| <i>Karlinger, Die katalanische Volksliteratur</i>                            |                      |

### Nordische Philologie und Germanische Altertumskunde:

- |                                                                                |                     |
|--------------------------------------------------------------------------------|---------------------|
| 1375. Vorlesung: Karen Blixens Jugend, 2 stündig, Mo. 10–12                    | <i>Kabell</i>       |
| 1376. Proseminar: Einführung in das Gotische, 2 stündig, nach Vereinbarung     | <i>Wolf-Rottkay</i> |
| 1377. Proseminar: Einführung in das Altnordische, 2 stündig, nach Vereinbarung | <i>Wolf-Rottkay</i> |
| 1378. Sprachgeschichtlicher Grundkurs (Altnordisch), 2 stündig, Fr. 9–11       | <i>Uecker</i>       |

1379. Übung: Altnordische Übersetzungen und Bearbeitungen europäischer Epenstoffe (Tristan, Iwein etc.), 2 stündig, Fr. 17–19 *Schier*
1380. Übungen zur Stilkunde altnordischer Dichtung: heiti, kenningar, valrunar, 2 stündig, nach Vereinbarung *Beck*
1381. Übung: Dänisch für Fortgeschrittene, 2 stündig, Do. 12–14 *Kabell*
1382. Einführung in das Schwedische (für Studierende sprachlicher Disziplinen), 2 stündig, nach Vereinbg. *Wolf-Rottkay*
1383. Einführung in das Schwedische (für Studierende nicht-sprachlicher Disziplinen), 2 stündig, nach Vereinbarung *Wolf-Rottkay*
1384. Schwedisch für Fortgeschrittene I, 2 stündig, nach Vereinbarung *Wolf-Rottkay*
1385. Schwedisch für Fortgeschrittene II: Moderna svenska författare (lektyr och språkliga övningar), 2 stündig, nach Vereinbarung *Wolf-Rottkay*
1386. Norwegisch für Anfänger, 2 stündig, nach Vereinbg. *Emilsen*
1387. Norwegisch für Fortgeschrittene, 2 stündig, nach Vereinbarung *Emilsen*
1388. Norwegisch, Oberstufe, 2 stündig, nach Vereinbg. *Emilsen*
1389. Norwegische Konversation, 2 stündig, nach Vereinbg. *Emilsen*
1390. Lektüre norwegischer Texte, 2 stündig, nach Vereinbarung *Emilsen*

#### **Niederländische Philologie:**

1391. Vorlesung und Übung „De Reinaert“ (evtl. deutsch), 2 stündig, Zeit nach Vereinbarung *Kloeke*
1392. Proseminar: „Capita selecta uit de Nederlandse geschiedenis“ (landeskundl. Übung), 1 stündig, Zeit nach Vereinbarung *Kloeke*
1393. „Nederlandse literatuur na 1945“ (Übungen mit holländischen und flämischen literarischen Texten), 1 stündig, Zeit nach Vereinbarung *Kloeke*
1394. Niederländisch für Anfänger, 2 stündig, Zeit nach Vereinbarung *Kloeke*

- |                                                                     |               |
|---------------------------------------------------------------------|---------------|
| 1395. Niederländisch; Mittelkurs, 2 stündig, Zeit nach Vereinbarung | <i>Kloeke</i> |
| 1396. Niederländisch; Oberkurs, 2 stündig, Zeit nach Vereinbarung   | <i>Kloeke</i> |

#### **n) Englische Philologie:**

##### **Vorlesungen:**

- |                                                                                                      |                 |
|------------------------------------------------------------------------------------------------------|-----------------|
| 1397. Englische Literatur im 18. Jahrhundert, 2 stündig, Mi. Fr. 12–13                               | <i>Clemen</i>   |
| 1398. Einführung in die englische Literatur des Mittelalters, 2 stündig, Di. 14–16                   | <i>Gneuss</i>   |
| 1399. The Poetry of John Milton, 1 stündig, Di. 10–11                                                | <i>Schanzer</i> |
| 1400. Das englische Drama seit 1945, 1 stündig, Fr. 16–17                                            | <i>Habicht</i>  |
| 1401. British Institutions, 1 stündig, Fr. 11–12                                                     | <i>Bourke</i>   |
| 1402. Englandkunde III, 1 stündig, Mo. 17–18                                                         | <i>Sieper</i>   |
| 1403. Grundkurs: Einführung in das Studium der Anglistik, 1 stündig, Di. 11–12                       | <i>Weiß</i>     |
| 1404. Wissenschaftliches Kolloquium mit Dozenten, Assistenten und Doktoranden, nach Vereinbarung (u) | <i>Clemen</i>   |

##### **Seminare und wissenschaftliche Übungen:**

Die Zahl der Teilnehmer an den einzelnen Seminaren und Übungen ist begrenzt. Für das Oberseminar und die Hauptseminare ist frühzeitige persönliche Anmeldung erforderlich. Die Einschreibung für die Proseminare erfolgt am 3. und 4. Mai, für die wiss. Übungen am 4. und 5. Mai. Englische Sprachprüfung (für alle Studienanfänger) und Seminaraufnahmeprüfung für Nachzügler (Anmeldung im Sekretariat) finden voraussichtlich am 3. und 4. Mai statt. Für Studienanfänger ist der Besuch eines Tutorienkurses obligatorisch; Anmeldung im Sekretariat bei der Einschreibung ab 25. April.

##### **Oberseminar:**

- |                                                                         |               |
|-------------------------------------------------------------------------|---------------|
| 1405. Übungen zur Geschichte der englischen Lyrik, 2 stündig, Mi. 16–18 | <i>Clemen</i> |
|-------------------------------------------------------------------------|---------------|

### Hauptseminare:

- |                                                                          |                                |
|--------------------------------------------------------------------------|--------------------------------|
| 1406. The Battle of Maldon, 2 stündig, Do. 16–18                         | <i>Gneuss</i>                  |
| 1407. Shakespeares Märchenstücke, 2 stündig,<br>A Mo. 15–17, B Di. 14–16 | <i>Schanzer</i>                |
| 1408. Die Tragödie der Shakespeare-Zeit, 2 stündig,<br>Fr. 9–11          | <i>Clemen<br/>durch Mehl</i>   |
| 1409. Daniel Defoe, 2 stündig, Di. 9–11                                  | <i>Wölcken</i>                 |
| 1410. J. M. Synge, 2 stündig, Fr. 18–20                                  | <i>Habicht</i>                 |
| 1411. James Joyce, 2 stündig, Di. 15–17                                  | <i>Clemen<br/>durch Weiß</i>   |
| 1412. T. S. Eliot, Critical Writings, 2 stündig, Mi. 14–16               | <i>Clemen durch<br/>Bourke</i> |

### Proseminare:

- |                                                                                                                                 |                    |
|---------------------------------------------------------------------------------------------------------------------------------|--------------------|
| 1413. Mittelenglische Lyrik, 2 stündig, Mi. 9–11                                                                                | <i>Meier-Ewert</i> |
| 1414. Mittelenglische Prosa, 2 stündig, Fr. 9–11                                                                                | <i>Meier-Ewert</i> |
| 1415. Piers Plowman, 2 stündig, Fr. 14–16                                                                                       | <i>Meier-Ewert</i> |
| 1416. Shakespeare, Measure for Measure, 2 stündig,<br>Mi. 9–11                                                                  | <i>Krause</i>      |
| 1417. Wordsworth and Coleridge, 2 stündig, Do. 14–16                                                                            | <i>Hoffmann</i>    |
| 1418. Novels of the Bronte Sisters, 2 stündig, Do. 9–11                                                                         | <i>Kohl</i>        |
| 1419. Dickens, David Copperfield, 2 stündig, Mo. 9–11                                                                           | <i>Davis</i>       |
| 1420. Tennyson, Selected Poems, 2 stündig, Mo. 14–16                                                                            | <i>Bourke</i>      |
| 1421. G. M. Hopkins, Ausgewählte Gedichte, 2 stündig,<br>Do. 13–15                                                              | <i>Evans</i>       |
| 1422. Übungen zur Geschichte des englischen Essays<br>(Addison, Steele, Lamb, Hazlitt, DeQuincey, Hunt),<br>2 stündig, Fr. 9–11 | <i>Riehle</i>      |
| 1423. Grammatisch-stilistische Analyse literarischer Texte,<br>2 stündig, Di. 11–13                                             | <i>Wollmann</i>    |
| 1424. Grammatical and Stylistic Analysis of English Texts,<br>2 stündig, Di. 11–13                                              | <i>Scott</i>       |

### Wissenschaftliche Übungen:

- |                                                                                             |                    |
|---------------------------------------------------------------------------------------------|--------------------|
| 1425. Einführung in das Altenglische, 2 stündig, Do. 10–12                                  | <i>Gneuss</i>      |
| 1426. Einführung in das Altenglische, 2 stündig,<br>A Mo. 9–11, B Di. 9–11                  | <i>Meier-Ewert</i> |
| 1427. Altenglische Prosa, 2 stündig, Mo. 9–11                                               | <i>Lehmann</i>     |
| 1428. Altenglische Dichtung, 2 stündig,<br>A Di. 9–11, B Mi. 10–12                          | <i>Lehmann</i>     |
| 1429. Einführung in das Mittelenglische, 2 stündig,<br>A Mo. 14–16, B Mi. 14–16             | <i>Ostheeren</i>   |
| 1430. Chaucer-Lektüre, 2 stündig, Mo. 11–13                                                 | <i>Lehmann</i>     |
| 1431. Einführung in die Sprache Shakespeares, 2 stündig,<br>Di. 11–13                       | <i>Lehmann</i>     |
| 1432. Developments in Modern English Grammar,<br>2 stündig, Mi. 14–16                       | <i>Scott</i>       |
| 1433. Introduction to the Pronunciation of English,<br>2 stündig, Fr. 14–16                 | <i>Scott</i>       |
| 1434. Einführung in die englische Schulgrammatik, 2 stün-<br>dig, Do. 9–11                  | <i>Wollmann</i>    |
| 1435. Englische Phonetik, 2 stündig, Fr. 9–11                                               | <i>Wollmann</i>    |
| 1436. Reading and Interpretation of Poetry (Keats, Shelley,<br>Byron), 2 stündig, Do. 16–18 | <i>Snell</i>       |
| 1437. Modern Irish Dramatists, 1 stündig, Mo. 11–12                                         | <i>Snell</i>       |
| 1438. Thackerays Vanity Fair, 2 stündig, Mo. 10–12                                          | <i>Werner</i>      |
| 1439. Playreading: Dylan Thomas, Under Milk Wood,<br>1 stündig, Do. 17–18                   | <i>Wittmann</i>    |

### Sprachübungen:

- |                                                                                                                                                                         |               |
|-------------------------------------------------------------------------------------------------------------------------------------------------------------------------|---------------|
| 1440. Modern English Language Class for Advanced Stu-<br>dents (Translation, Grammar, Composition). Auf-<br>nahmeprüfung in der ersten Sitzung, 2 stündig,<br>Di. 11–13 | <i>Bourke</i> |
| 1441. English Idiomatic Expression, 1 stündig, Mo. 16–17                                                                                                                | <i>Bourke</i> |
| 1442. Practical Exercises in English Idiom, Vocabulary,<br>Spelling, etc., 1 stündig, Kurs A, Di. 15–16,<br>Kurs B, Fr. 15–16                                           | <i>Grebin</i> |

1443.	Exercises in Grammar, 1 stündig, Do. 10-11	<i>Grebin</i>
1444.	Englische Stilistik: Paraphrase and précis (for advanced students), 2 stündig, Di. 10-12	<i>Snell</i>
	Translation (Unterstufe, mit Klausuren),	
1445.	1 stündig, Mo. 12-13	<i>Snell</i>
1446.	Mi. 9-10	<i>Grebin</i>
1447.	Kurs A, Mi. 16-17	<i>Wittmann</i>
1448.	Kurs B, Mi. 17-18	<i>Wittmann</i>
1449.	Kurs A, Do. 16-17	<i>Evans</i>
1450.	Kurs B, Do. 17-18	<i>Evans</i>
1451.	2 stündig, Mo. 15-17	<i>Wittmann</i>
1452.	Kurs A, Di. 14-16	<i>Uttenthal</i>
1453.	Kurs B, Mi. 13-15	<i>Uttenthal</i>
1454.	Kurs C, Do. 14-16	<i>Uttenthal</i>
	Translation (Oberstufe, mit Klausuren),	
1455.	1 stündig, Kurs A, Mo. 9-10	<i>Wittmann</i>
1456.	Kurs B, Mo. 10-11	<i>Wittmann</i>
1457.	Di. 10-11	<i>Schick</i>
1458.	Di. 12-13	<i>Evans</i>
1459.	Mi. 10-11	<i>Grebin</i>
1460.	2 stündig, Kurs A, Mo. 9-11	<i>Snell</i>
1461.	Kurs B, Di. 8-10	<i>Snell</i>
1462.	Kurs A, Mo. 13-15	<i>Davis</i>
1463.	Kurs B, Di. 13-15	<i>Davis</i>
1464.	Kurs A, Mo. 15-17	<i>Owen</i>
1465.	Kurs B, Do. 15-17	<i>Owen</i>
1466.	Mi. 10-12	<i>Uttenthal</i>
	Übersetzungen aus dem Englischen (Unterstufe),	
1467.	1 stündig, Di. 13-14	<i>Krause</i>
1468.	Kurs A, Mi. 9-10	<i>Ehmcke-Kasch</i>
1469.	Kurs B, Mi. 10-11	<i>Ehmcke-Kasch</i>
	Übersetzungen aus dem Englischen (Oberstufe),	
1470.	2 stündig, Kurs A, Mo. 9-11	<i>Wollmann</i>
1471.	Kurs B, Di. 9-11	<i>Wollmann</i>
1472.	Di. 11-13	<i>Grebin</i>
	Dictation (Unterstufe),	
1473.	1 stündig, Do. 16-17	<i>Uttenthal</i>
1474.	Fr. 14-15	<i>Grebin</i>

Dictation (Oberstufe),		
1475.	1 stündig, Mo. 17-18	Wittmann
1476.	Do. 13-14	Schick
1477.	Fr. 15-16	Evans
Composition and Expression (Unterstufe),		
1478.	2 stündig, Di. 16-18	Uttenenthal
1479.	Do. 14-16	Wittmann
1480.	Fr. 13-15	Evans
Composition and Expression (Oberstufe),		
1481.	2 stündig, Kurs A, Di. 16-18	Davis
1482.	Kurs B, Mi. 16-18	Davis
1483.	Do. 8-10	Snell
Ausspracheübungen,		
1484.	1 stündig, Kurs A, Mo. 14-15	Owen
1485.	Kurs B, Do. 14-15	Owen
1486.	Kurs A, Di. 14-15	Wittmann
1487.	Kurs B, Di. 15-16	Wittmann
1488.	Kurs A, Di. 16-17	Evans
1489.	Kurs B, Di. 17-18	Evans
1490.	Kurs A, Mi. 13-14	Davis
1491.	Kurs B, Mi. 14-15	Davis
1492.	Do. 13-14	Uttenenthal
Förderkurs (vgl. Anschlag am Schwarzen Brett des Englischen Seminars),		
1493.	4 stündig, Kurs A, Mi. 13-15, Do. 9-11	Ehmcke-Kasch
1494.	Kurs B, Do. 13-15, Fr. 9-11	Ehmcke-Kasch

*Siehe auch:*

- Nr. 1344 Erken, Otto Ludwig: Shakespeare-Studien
- Nr. 1067 Fryckstedt, HAWTHORNE AND MELVILLE
- Nr. 1068 Fryckstedt, Seminar: HENRY JAMES
- Nr. 1069 Zipes, Proseminar: Einführung in die amerikanische Literatur
- Nr. 1131 Weithase, Geschichte der deutschen Rhetorik
- Nr. 1132 Weithase, Stimmbildungs-, Sprech- und Leseübungen
- Nr. 1133 Weithase, Proseminar: Sprachliche Darstellungsübungen an dramatischen Dichtungen
- Nr. 1134 Weithase, Seminar: Typen des Sprechens
- Nr. 1135 Zehetmeier, Übungen in freier Rede und Diskussion
- Nr. 1136 Schulz, Sprechübungen vor dem Mikrophon
- Nr. 1137 Schmid, Sprecherziehung für Stimm- und Sprachgestörte

## **o) Romanische Philologie:**

### **Französisch:**

#### **Vorlesungen:**

- |                                                                                                  |                      |
|--------------------------------------------------------------------------------------------------|----------------------|
| 1495. Stendhal und Balzac, 3 stündig, Mo. Di. Mi. 12–13                                          | <i>Skommodau</i>     |
| 1496. Historische Lautlehre: Vom Altfranzösischen zum Neufranzösischen, 2 stündig, Mi. Do. 16–17 | <i>Stimm</i>         |
| 1497. Provenzalische Grammatik: Formenlehre, 1 stündig, Mi. 17–18                                | <i>Stimm</i>         |
| 1498. Französische Renaissancelyrik, 2 stündig, Mi. Fr. 9–10                                     | <i>Noyer-Weidner</i> |
| 1499. Ausgewählte Kapitel der Frankreichkunde, 2 stündig, Di. 9–11                               | <i>Neurohr</i>       |
| 1500. Explications de poésies modernes, 2 stündig, Di. Do. 13–14                                 | <i>Theisen</i>       |
| 1501. Camus, 1 stündig, Di. 16–17                                                                | <i>Hédrich</i>       |
| 1502. André Malraux, critique d'art, 1 stündig, Di. 11–12                                        | <i>Gicquel</i>       |

#### **Seminare und Proseminare:**

Für die in den beiden folgenden Abschnitten aufgeführten Seminare und Proseminare gilt begrenzte Teilnehmerzahl. Eintragungen in die Listen im Sekretariat (Raum 137) vom 3. 5. — 7. 5. 1966. Über die Haupt- und Proseminaraufnahmeprüfung siehe die neue Seminarordnung und die Anschläge am Romanischen Seminar; diese Prüfungen finden in der ersten Semesterwoche statt.

*Siehe auch:*

Nr. 941 *Vua:* Pascal und Descartes

Nr. 942 *Vua:* Kolloquium, Textbesprechungen zur Vorlesung

#### **Oberseminar:**

- |                                                                    |                      |
|--------------------------------------------------------------------|----------------------|
| 1503. Literarische Übungen, 2 stündig, 14 tägig, nach Vereinbarung | <i>Noyer-Weidner</i> |
|--------------------------------------------------------------------|----------------------|

#### **Hauptseminare:**

- |                                                               |                  |
|---------------------------------------------------------------|------------------|
| 1504. Übungen zu Balzac, 2 stündig, Mo. 9–11                  | <i>Skommodau</i> |
| 1505. Philologisch-linguistische Übungen, 2 stündig, Do. 9–11 | <i>Stimm</i>     |



- |                                                                        |                      |
|------------------------------------------------------------------------|----------------------|
| 1506. Lafontaines Fabeln, 2 stündig, Fr. 10–12                         | <i>Noyer-Weidner</i> |
| 1507. Übungen zur Sprache des 17. Jahrhunderts, 2 stündig,<br>Di. 8–10 | <i>Söll</i>          |

Proseminare:

*Sprachwissenschaft:*

- |                                                                   |                   |
|-------------------------------------------------------------------|-------------------|
| 1508. Marie de France, Equitan, 2 stündig, Di. 15–17              | <i>Oswald</i>     |
| 1509. Chrétien de Troyes, Erec und Enide, 2 stündig,<br>Di. 17–19 | <i>Engelhardt</i> |
| 1510. Alexiuslied, 2 stündig, Fr. 15–17                           | <i>Schmauß</i>    |

*Literaturwissenschaft:*

- |                                                                                       |                                |
|---------------------------------------------------------------------------------------|--------------------------------|
| 1511. Französische Lyrik der ersten Hälfte des 17. Jahrhunderts, 2 stündig, Do. 9–11  | <i>Müller</i>                  |
| 1512. Die französischen Moralisten des 17. und 18. Jahrhunderts, 2 stündig, Do. 13–15 | <i>Fleischmann</i>             |
| 1513. Lesage, Gil Blas, 2 stündig, Mi. 14–16                                          | <i>Wentzlaff-<br/>Eggebert</i> |
| 1514. Voltaire, Contes, 2 stündig, Di. 17–19                                          | <i>Schick</i>                  |
| 1515. Französische Literaturkritik im 19. Jahrhundert,<br>2 stündig, Di. 13–15        | <i>Neuhofen</i>                |
| 1516. Das französische Prosagedicht, 2 stündig, Mi. 14–16                             | <i>Roellenbleck</i>            |
| 1517. Le théâtre contemporain, 2 stündig, Di. Do. 14–15                               | <i>Theisen</i>                 |
| 1518. L'oeuvre dramatique de Camus, 2 stündig, Do. 14–16                              | <i>Hédreich</i>                |
| 1519. Michel de Montaigne, Essais, 2 stündig, Do. 17–19                               | <i>Engelhardt</i>              |

Die Zulassung zur Hauptseminaraufnahmeprüfung setzt die aktive Mitarbeit an einem der nachfolgend aufgeführten Grammatik- und Stilistikurse und das Bestehen der Schlußklausur voraus. Die für alle Grammatik- bzw. Stilistikurse gemeinsame schriftliche Prüfung findet in der letzten Woche des Semesters statt.

- |                                                  |                    |
|--------------------------------------------------|--------------------|
| 1520. Grammatik, 2 stündig, Mi. 13–15            | <i>Fleischmann</i> |
| 1521. Grammatik, 2 stündig, Di. Fr. 13–14        | <i>Oswald</i>      |
| 1522. Grammatik, 2 stündig, Mi. 14–15, Do. 10–11 | <i>Morgenstern</i> |

- |                                       |                 |
|---------------------------------------|-----------------|
| 1523. Stilistik, 2 stündig, Di. 18–20 | <i>Gicquel</i>  |
| 1524. Stilistik, 2 stündig, Do. 10–12 | <i>Hédreich</i> |
| 1525. Stilistik, 2 stündig, Fr. 10–12 | <i>Ayad</i>     |
| 1526. Stilistik, 2 stündig, Mi. 14–16 | <i>Gros</i>     |

### Praktische Übungen:

#### *Übersetzungen aus dem Französischen:*

- |                                                                                       |                    |
|---------------------------------------------------------------------------------------|--------------------|
| 1527. Französisch-deutsche Übersetzungsübungen,<br>1 stündig, Do. 9–10                | <i>Morgenstern</i> |
| 1528. Übersetzungen ins Deutsche (f. Examenskandidaten),<br>1 stündig, Mi. 17–18      | <i>Gicquel</i>     |
| 1529. Übersetzungen schwieriger französischer Texte,<br>Abt. I, 1 stündig, Mo. 15–16  | <i>Marx</i>        |
| 1530. Übersetzungen schwieriger französischer Texte,<br>Abt. II, 1 stündig, Do. 11–12 | <i>Marx</i>        |

#### *Übersetzungen ins Französische:*

- |                                                                       |                 |
|-----------------------------------------------------------------------|-----------------|
| 1531. Cours élémentaire, 2 stündig, Mo. 8–10                          | <i>Ayad</i>     |
| 1532. Cours élémentaire, 2 stündig, Do. 8–10                          | <i>Ayad</i>     |
| 1533. Cours élémentaire, 2 stündig, Mo. 8–10                          | <i>Rychner</i>  |
| 1534. Cours élémentaire, 2 stündig, Do. 8–10                          | <i>Gros</i>     |
| 1535. Cours élémentaire, 2 stündig, Mo. 13–15                         | <i>Gros</i>     |
| 1536. Cours moyen, 2 stündig, Di. Do. 15–16                           | <i>Theisen</i>  |
| 1537. Cours moyen, 2 stündig, Di. 17–19                               | <i>Hédreich</i> |
| 1538. Cours moyen, 2 stündig, Do. 17–19                               | <i>Rychner</i>  |
| 1539. Cours moyen, 2 stündig, Fr. 15–17                               | <i>Rychner</i>  |
| 1540. Cours moyen, 2 stündig, Mo. 15–17                               | <i>Gros</i>     |
| 1541. Cours supérieur (f. Examenskandidaten), 2 stündig,<br>Mi. 14–16 | <i>Gicquel</i>  |
| 1542. Cours supérieur (f. Examenskandidaten), 2 stündig,<br>Mi. 10–12 | <i>Hédreich</i> |
| 1543. Cours supérieur, 2 stündig, Di. 16–18                           | <i>Gicquel</i>  |
| 1544. Cours supérieur, 2 stündig, Do. 18–20                           | <i>Gros</i>     |

*Diktate:*

- |                                               |                 |
|-----------------------------------------------|-----------------|
| 1545. Cours élémentaire, 1 stündig, Mi. 13–14 | <i>Theisen</i>  |
| 1546. Cours élémentaire, 1 stündig, Mo. 16–17 | <i>Rychner</i>  |
| 1547. Cours moyen, 1 stündig, Mi. 14–15       | <i>Theisen</i>  |
| 1548. Cours moyen, 1 stündig, Fr. 11–12       | <i>Rychner</i>  |
| 1549. Cours supérieur, 1 stündig, Di. 19–20   | <i>Hédreich</i> |

*Aufsatzübungen:*

- |                                        |                |
|----------------------------------------|----------------|
| 1550. Mittelkurs, 1 stündig, Fr. 10–11 | <i>Rychner</i> |
| 1551. Oberkurs, 1 stündig, Mo. 17–18   | <i>Rychner</i> |

*Wortschatz- und Grammatikübungen:*

- |                                                                                                            |                    |
|------------------------------------------------------------------------------------------------------------|--------------------|
| 1552. Übungen zur französischen Grammatik, 1 stündig, Mi. 15–16                                            | <i>Haensch</i>     |
| 1553. Französischer Grammatikkurs für Examssemester, 1 stündig, Mi. 15–16                                  | <i>Morgenstern</i> |
| 1554. Französische Grammatik, ausgewählte Stücke aus der Syntax des Nomens, 1 stündig, Do. 10–11           | <i>Marx</i>        |
| 1555. Französischer Grundkurs II für Anglisten und Hörer mit geringen Vorkenntnissen, 2 stündig, Mi. 15–17 | <i>Theisen</i>     |
| 1556. Förderkurs für Studierende mit geringen Vorkenntnissen, 2 stündig, Di. 13–15                         | <i>Fleischmann</i> |

*Phonetik:*

- |                                                                                                 |             |
|-------------------------------------------------------------------------------------------------|-------------|
| 1557. Einführung in die allgemeine Phonetik (wichtig für Anfangssemester), 1 stündig, Mo. 18–19 | <i>Marx</i> |
|-------------------------------------------------------------------------------------------------|-------------|

Zu den in der Folge aufgeführten praktischen Phonetikübungen können die Eintragungen in die im Geschäftszimmer des Seminars (Raum 137) aufliegenden Listen in der Zeit vom 3. 5. — 7. 5. 1966 erfolgen.

- |                                                                                                                 |             |
|-----------------------------------------------------------------------------------------------------------------|-------------|
| 1558. Praktische Übungen zur Phonetik (16 einstündige Parallelkurse),<br>Mo. 8–12, 14–18, Di. 8–9, 10–12, 13–18 | <i>Pohl</i> |
|-----------------------------------------------------------------------------------------------------------------|-------------|

### Italienisch:

#### Vorlesungen:

1559. Dante, Paradiso, fortlaufende Lektüre und Erklärung,  
2 stündig, Mo. Do. 18–19 *Rheinfelder*
1560. Niccolò Macchiavelli: le opere, 1 stündig, Fr. 11–12 *Romussi*
1561. Il neorealismo italiano, 1 stündig, Mo. 10–11 *Farese*

#### Seminar:

1562. Dante, Convivio, 2 stündig, Di. 10–12 *Noyer-Weidner*

#### Proseminar:

1563. Pirandello Drammaturgo, 2 stündig, Mi. 14–16 *Farese*

#### Sprachübungen:

1564. Italienischer Anfängerkurs, 2 stündig, Mo. Di. 15–16 *Farese*
1565. Italienischer Mittelkurs, 2 stündig, Mo. Di. 14–15 *Farese*
1566. Italienischer Oberkurs, 2 stündig, Mo. 17–19 *Farese*
1567. Italienische Phonetik, 1 stündig, Di. 16–17 *Farese*

### Spanisch:

#### Vorlesungen:

1568. Geschichte der span. Literatur im 17. Jahrhundert  
(unter Philip IV.), 1 stündig, Do. 17–18 *Rheinfelder*
1569. El magisterio literario de Ortega y Gasset, 1 stündig,  
Mo. 14–15 *Bravo Lozano*
1570. La poesia del 98, 1 stündig, Do. 14–15 *Engl*
1571. Spanischer Roman und Erzählung im 20. Jahrhundert,  
2 stündig, Mi. 17–19 *Niedermayer*
1572. Elementos de sintaxis histórica española, 1 stündig,  
Mo. 16–17 *Sanchez*

#### Seminar:

1573. Cervantes „Novelas ejemplares“, 2 stündig,  
Mi. 10–12 *Sckommodau*

### Proseminare:

1574. Übungen zur Vorlesung, 2 stündig, Zeit n. Vereinbg. *Niedermayer*  
1575. Übungen zu Gracián, 2 stündig, Do. 11–13 *Müller*  
1576. Fonética histórica española, 1 stündig, Do. 18–19 *Sanchez*

### Sprachübungen:

1577. Spanischer Anfängerkurs (für Romanisten), 2 stündig,  
Mo. 11–12, Do. 13–14 *Bravo Lozano*  
1578. Spanischer Mittelkurs, 2 stündig, Mo. 17–18,  
Do. 14–15 *Bravo Lozano*  
1579. Spanischer Anfängerkurs (A), 2 stündig,  
Mo. 13 s.t.–15 (für Romanisten) *Engl*  
1580. Spanischer Anfängerkurs (B), 2 stündig, Di. 8 s.t.–10  
(für Nichtromanisten) *Engl*  
1581. Spanischer Mittelkurs, 2 stündig, Mo. 15 s.t.–17 *Engl*  
1582. Spanischer Oberkurs, 2 stündig, Mi. 8 s.t.–10 *Engl*  
1583. Traducciones, 1 stündig, Do. 13 s.t.–14 *Engl*  
1584. Übersetzung deutsch-spanisch, Mittelstufe, 1 stündig,  
Mo. 15–16 *Bravo Lozano*  
1585. Übersetzung deutsch-spanisch, Oberstufe, 1 stündig,  
Mo. 16–17 *Bravo Lozano*  
1586. Spanische Aufsatzübungen, 1 stündig, Do. 11–12 *Bravo Lozano*  
1587. Spanische Phonetik, 1 stündig, Mi. 13–14 *Bravo Lozano*  
1588. Spanische Konversation für Fortgeschrittene,  
1 stündig, Do. 15–16 *Bravo Lozano*

### Katalanisch:

#### Vorlesung:

1589. Die katalanische Volksliteratur, 1 stündig, Mo. 16–17 *Karlinger*

#### Sprachübung:

1590. Einführung ins Katalanische, 1 stündig, Mi. 16–17 *Haensch*

### **Portugiesisch:**

#### **Vorlesung:**

1591. Historia de Portugal, 1 stündig, Mi. 18–19 *Pinto Novais*

#### **Seminar:**

1592. Die Lusiaden von Camoes, 2 stündig,  
Fr. nach Vereinbarung *Carstens*

#### **Proseminar:**

1593. D. Francisco Manuel de Melo: O. Fidalgo aprendiz os  
apologos, as cartas, 2 stündig, Mo. 18–20 *Pinto Novais*

#### **Sprachübungen:**

1594. Übersetzung schwieriger Texte ins Portugiesische,  
1 stündig, Zeit nach Vereinbarung *Pinto Novais*  
1595. Portugiesisch für Anfänger, 2 stündig, Di. 17–19 *Pinto Novais*  
1596. Portugiesisch für Fortgeschrittene, 2 stündig,  
Mi. 16–18 *Pinto Novais*

### **Brasilianisch:**

1597. Anfängerkurs für Portugiesisch, 2 stündig,  
nach Vereinbarung *Fleischer*  
1598. Übungskurs für Fortgeschrittene, 2 stündig,  
nach Vereinbarung *Fleischer*  
1599. Übersetzungsübung, 1 stündig, nach Vereinbarung *Fleischer*  
1600. Lektüre (brasilianische Literatur), 2 stündig,  
nach Vereinbarung *Fleischer*

### **Rumänisch:**

#### **Vorlesungen:**

1601. Rumänische historische Syntax, 1 stündig, Fr.,  
nach Vereinbarung *Popinceanu*  
1602. Romanul românesc contemporan, 2 stündig,  
nach Vereinbarung *Turczynski*

### Proseminare:

1603. Lektüre und Interpretation rumänischer Texte aus dem 18. Jahrhundert, 1 stündig, Fr., n. Vereinbarung *Popinceanu*  
1604. Die Entwicklung der lateinischen Elemente des Rumänischen, 2 stündig, nach Vereinbarung *Turczynski*

### Sprachübungen:

1605. Rumänischer Anfängerkurs, 2 stündig, n. Vereinbg. *Turczynski*  
1606. Rumänischer Mittelkurs, 2 stündig, n. Vereinbg. *Turczynski*  
1607. Rumänischer Oberkurs: Traduceri si interpretari, 2 stündig, nach Vereinbarung *Turczynski*

### Rätoromanisch:

1608. Einführung in das Surselvische, 1 stündig, nach Vereinbarung *Stimm*  
1609. Rätoromanische Übungen: Lektüre von engadinischen Texten, 2 stündig, nach Vereinbarung *Aschenbrenner*

### Romanische Paläographie:

1610. Lektüre italienischer Handschriften des 10–13. Jahrhunderts (mit Besprechung von Editionsfragen), 2 stündig, nach Vereinbarung *Stengel*

#### *Siehe auch:*

- Nr. 1131 *Weithase*, Geschichte der deutschen Rhetorik  
Nr. 1132 *Weithase*, Stimmbildungs-, Sprech- und Leseübungen  
Nr. 1133 *Weithase*, Proseminar: Sprachliche Darstellungsübungen an dramatischen Dichtungen  
Nr. 1134 *Weithase*, Seminar: Typen des Sprechens  
Nr. 1135 *Zehetmeier*, Übungen in freier Rede und Diskussion  
Nr. 1136 *Schulz*, Sprechübungen vor dem Mikrophon  
Nr. 1137 *Schmid*, Sprecherziehung für Stimm- und Sprachgestörte

**p) Slavische Philologie, Balkanphilologie:**

- |                                                                                                                    |                      |
|--------------------------------------------------------------------------------------------------------------------|----------------------|
| 1611. Vergleichende Grammatik der slavischen Sprachen. Syntax, 2 stündig, Di. Do. 17–18                            | <i>Koschmieder</i>   |
| 1612. Übungen zur vergleichenden Grammatik der slavischen Sprachen. Syntax, 2 stündig, Di. Do. 18–19               | <i>Koschmieder</i>   |
| 1613. Altkirchenslavische Grammatik II (Proseminar), 2 stündig, Di. Do. 9–10                                       | <i>Kunert</i>        |
| 1614. Übungen zur Altkirchenslavischen Grammatik II (Proseminar), 2 stündig, Di. Do. 10–11                         | <i>Kunert</i>        |
| 1615. Russische historische Grammatik II, 2 stündig, Di. 13–15                                                     | <i>Schmaus</i>       |
| 1616. Übungen zur russischen historischen Grammatik II, 2 stündig, Fr. 13–15                                       | <i>Schmaus</i>       |
| 1617. Polnische historische Grammatik, 2 stündig, Di. Do. 16–17                                                    | <i>Koschmieder</i>   |
| 1618. Die Wesenszüge der russischen, polnischen und ukrainischen Romantik (in russ. Sprache), 2 stündig, Di. 11–13 | <i>Bojko-Blochyn</i> |
| 1619. Die Kiever Literatur des 11.–13. Jh., 2 stündig (in russ. Sprache), Mo. 15–17                                | <i>Bojko-Blochyn</i> |
| 1620. Geschichte der ukrainischen Literatur des 19. Jh., 2 stündig, Zeit nach Vereinbarung                         | <i>Bojko-Blochyn</i> |
| 1621. Aufklärung und Romantik in Südosteuropa (Balkanphilologie), 1 stündig, Mo. 14–15                             | <i>Schmaus</i>       |
| 1622. Literaturwissenschaftliches Proseminar, 1 stündig, Mo. 17–18                                                 | <i>Schmaus</i>       |
| 1623. Literaturwissenschaftliches Hauptseminar, 2 stündig, Mo. 18–20                                               | <i>Schmaus</i>       |
| 1624. Doktorandenkolloquium (14 tägig), 2 stündig, Zeit nach Vereinbarung                                          | <i>Schmaus</i>       |
| 1625. Russisch für Anfänger, 4 stündig, Di. Fr. 8.30–10                                                            | <i>Wedel</i>         |
| 1626. Russisch für Fortgeschrittene, 2 stündig, Di. 11–12, Fr. 10–11                                               | <i>Wedel</i>         |
| 1627. Lektüre: L. N. Tolstoj, 1 stündig, Fr. 11–12                                                                 | <i>Wedel</i>         |



- |                                                                                                         |                     |
|---------------------------------------------------------------------------------------------------------|---------------------|
| 1628. Übersetzung Russisch-Deutsch, 1 stündig, Di. 12–13                                                | <i>Wedel</i>        |
| 1629. Übersetzung Deutsch-Russisch, 1 stündig, Fr. 12–13                                                | <i>Wedel</i>        |
| 1630. Landeskundliche Übungen: Russland im 19. Jh.,<br>1 stündig, Di. 10–11                             | <i>Wedel</i>        |
| 1631. Übersetzungen ins Russische, 2 stündig, Mo. 9–11                                                  | <i>Tsurikov</i>     |
| 1632. Russische Konversation, 1 stündig, Mo. 11–12                                                      | <i>Tsurikov</i>     |
| 1633. Diktat, 1 stündig, Mi. 9–10                                                                       | <i>Tsurikov</i>     |
| 1634. Russische Wortschatzübungen, 1 stündig, Mi. 10–11                                                 | <i>Tsurikov</i>     |
| 1635. Aufsatz, Stilübungen, 1 stündig, Mi. 11–12                                                        | <i>Tsurikov</i>     |
| 1636. Ukrainisch für Anfänger, 2 stündig, Zeit n. Vereinbg.                                             | <i>Mykytiuk</i>     |
| 1637. Ukrainisch für Fortgeschrittene, 2 stündig, Zeit nach<br>Vereinbarung                             | <i>Mykytiuk</i>     |
| 1638. Polnisch, Sprachkurs I, 3 stündig, Do. 15–16, Fr. 15–17                                           | <i>Grosse</i>       |
| 1639. Polnisch, Sprachkurs III, 2 stündig, Do. 11–13                                                    | <i>Grosse</i>       |
| 1640. Polnisch, Sprachkurs IV, 2 stündig, Mi. 9–11                                                      | <i>Grosse</i>       |
| 1641. Nachbar Polen III, 1 stündig, Mi. 14–15                                                           | <i>Grosse</i>       |
| 1642. Ausgewählte polnische Lektüre (Einführung),<br>2 stündig, Mi. 15–17                               | <i>Grosse</i>       |
| 1643. Tschechisch, Kurs I, 3 stündig, Zeit nach Vereinbg.                                               | <i>Frei</i>         |
| 1644. Tschechisch, Kurs II, 2 stündig, Zeit nach Vereinbg.                                              | <i>Frei</i>         |
| 1645. Tschechisch, Kurs III, 2 stündig, Zeit nach Vereinbg.                                             | <i>Frei</i>         |
| 1646. Tschechische Lektüre: Literatur der nationalen<br>Wiedergeburt, 2 stündig, Zeit nach Vereinbarung | <i>Frei</i>         |
| 1647. Landeskunde der Tschechoslowakei II, 1 stündig,<br>Zeit nach Vereinbarung                         | <i>Frei</i>         |
| 1648. Serbokroatisch für Anfänger, 2 stündig, Zeit nach<br>Vereinbarung                                 | <i>Jahović</i>      |
| 1649. Serbokroatisch für Fortgeschrittene, 2 stündig, Zeit<br>nach Vereinbarung                         | <i>Jahović</i>      |
| 1650. Übersetzungsübungen und Lektüre, 2 stündig, Zeit<br>nach Vereinbarung                             | <i>Jahović</i>      |
| 1651. Bulgarisch für Anfänger, 2 stündig, Mo. 17–19                                                     | <i>Haralampieff</i> |

1652. Bulgarisch für Fortgeschrittene, 2 stündig, Mo. 15–17 *Haralampieff*
1653. Lektüre neuester bulgarischer Literatur, 2 stündig,  
Fr. 8–10 *Haralampieff*
1654. Lektüre bulgarischer Literatur der Wiedergeburt,  
2 stündig, Fr. 10–12 *Haralampieff*
1655. Bulgarien: Land und Leute (mit Lichtbildern),  
2 stündig, Do. 8–10 *Haralampieff*
1656. Litauisch für Anfänger, 2 stündig, Zeit nach Vereinb. *Baldauf*
1657. Litauische Grammatik, 4 stündig, Zeit nach Vereinb. *Baldauf*
1658. Lektüre litauischer Texte, 4 stündig, Zeit n. Vereinb. *Baldauf*
1659. Litauische Landeskunde, 2 stündig, Zeit n. Vereinb. *Baldauf*
1660. Liturgischer Gesang der russisch-orthodoxen Kirche:  
Liturgische Texte und ihre musikalische Gestaltung;  
Paläographie: Neumensystem, 4 stündig, Mo. 11–13,  
Fr. 17–19 *v. Gardner*

## Kurzschrift

- Kurzschrift für Anfänger, 1 stündig, Fr. 8–9 *Hager*
- Kurzschrift für Hörer mit Vorkenntnissen, 1 stündig,  
Fr. 9–10 *Hager*

## VII. Naturwissenschaftliche Fakultät

### 1. Mathematik:

1661. Höhere Mathematik II A (Differential- und Integralrechnung), 4 stündig, Di. Fr. 10–12	<i>Roelcke</i>
1662. Übungen dazu, 2 stündig, Do. 14–16	<i>Roelcke</i>
1663. Höhere Mathematik IIB (Analytische Geometrie und lineare Algebra), 4 stündig, Mo. Do. 10–12	<i>Ramspott</i>
1664. Übungen dazu, 2 stündig, Fr. 14–16	<i>Ramspott</i>
1665. Höhere Mathematik IV, 4 stündig, Mo. Do. 10–12	<i>Stein</i>
1666. Übungen dazu, 2 stündig, Mo. 14–16	<i>Stein</i>
1667. Grundlagen der Geometrie, 4 stündig, Mo. Fr. 8.30–10	<i>Seebach</i>
1668. Projektive Geometrie mit Übungen, 4 stündig, Di. Mi. 14–16	<i>Forster</i>
1669. Topologie, 4 stündig, Mi. 10–12, Fr. 12–14	<i>Kerner</i>
1670. Übungen dazu, 1 stündig, Mi. 13–14	<i>Kerner</i>
1671. Algebra II, 4 stündig, Mo. Mi. 14–16	<i>Rieger</i>
1672. Wahrscheinlichkeitsfelder, 4 stündig, Mi. 10–12, Do. 15–17	<i>Richter</i>
1673. Übungen dazu, 2 stündig, Fr. 10–12	<i>Richter</i>
1674. Krankenversicherungsmathematik, 2 stündig, Mo. 17–19	<i>Brückner</i>
1675. Höhere numerische Analysis, 4 stündig, Di. Do. 8.30–10	<i>Hämmerlin</i>
1676. Übungen dazu, 2 stündig, Mi. 8.30–10	<i>Hämmerlin</i>
1677. Einführung in den Gebrauch von Rechenanlagen (Programmierungskurs), 2 stündig, Mo. 16–18	<i>Baumann</i>
1678. Fourierreihen, 2 stündig, Do. 14–16	<i>Forster</i>
1679. Lineare Operatoren, 4 stündig, Di. Fr. 10–12	<i>Heinz</i>
1680. Nichtassoziative Algebren, 3 stündig, ab 1. Juni: Mo. Do. 10–12	<i>Koecher</i>
1681. Algebraische Topologie II, 4 stündig, Di. Mi. 10–12	<i>Kasch</i>
1682. Mathematische Logik II, 1 stündig, Fr. 15–16	<i>Rieger</i>

- |                                                                               |                                |
|-------------------------------------------------------------------------------|--------------------------------|
| 1683. Proseminar, 2 stündig, Zeit nach Vereinbarung                           | <i>Stein</i>                   |
| 1684. Proseminar, 2 stündig, Mi. 10–12                                        | <i>Ramspott</i>                |
| 1685. Proseminar, 2 stündig, Mi. 16–18                                        | <i>Forster</i>                 |
| 1686. Proseminar, 2 stündig, Fr. 14–16                                        | <i>Kerner</i>                  |
| 1687. Mathematisches Seminar, 2 stündig, Fr. 16–18                            | <i>Stein</i>                   |
| 1688. Mathematisches Seminar, 2 stündig, Di. 16–18                            | <i>Richter</i>                 |
| 1689. Mathematisches Seminar, 2 stündig, Di. 14–16                            | <i>Heinz</i>                   |
| 1690. Mathematisches Seminar, 2 stündig, Mo. 17–19                            | <i>Koecher</i>                 |
| 1691. Mathematisches Seminar, 2 stündig, Do. 16–18                            | <i>Kasch</i>                   |
| 1692. Mathematisches Seminar, 2 stündig, Di. 17–19                            | <i>Roelcke</i>                 |
| 1693. Seminar über Fragen der Angewandten Mathematik,<br>2 stündig, Di. 18–20 | <i>Hämmerlin</i>               |
| 1694. Mathematisches Kolloquium, 2 stündig, Do. 18–20                         | Die Dozenten<br>der Mathematik |
- Siehe auch:  
Nr. 2024 *Gericke* Geschichte der Naturwissenschaften

## 2. Astronomie:

- |                                                                                                                                                                                                                                                       |                            |
|-------------------------------------------------------------------------------------------------------------------------------------------------------------------------------------------------------------------------------------------------------|----------------------------|
| 1695. Astrophysik II, Physik der Sternatmosphären,<br>2 stündig, Mi. 10–12, kl. physik. Hörsaal                                                                                                                                                       | <i>Wellmann</i>            |
| 1696. Astronomisches Seminar, 2 stündig, Zeit nach Ver-<br>einbarung, Sternwarte Bogenhausen                                                                                                                                                          | <i>Wellmann,<br/>Groth</i> |
| 1697. Astronomisches Kolloquium (gemeinsam mit den Do-<br>zenten der Astronomie), 14 tägig, 2 stündig, Sa. 10–12,<br>Gr. Seminarraum, Schellingstr. 2–8                                                                                               | <i>Wellmann</i>            |
| 1698. Anleitung zu wissenschaftlichen Arbeiten (gemein-<br>sam mit den anderen Dozenten der Astronomie) nach<br>Vereinbarung. Ort: Universitäts-Sternwarte (Institut<br>für Astronomie und Astrophysik, Bogenhausen und<br>Observatorium Wendelstein) | <i>Wellmann</i>            |
| 1699. Theorie der astrometrischen Instrumente, 1 stündig,<br>Mi. 12–13, Kl. Seminarraum, Schellingstraße 2–8                                                                                                                                          | <i>Schmeidler</i>          |
| 1700. Astrometrisches Praktikum, Zeit nach Vereinbarung,<br>Sternwarte                                                                                                                                                                                | <i>Schmeidler</i>          |

1701. Sternhaufen, 2 stündig, Fr. 16–18, Gr. Seminarraum,  
Schellingstraße 2–8 *Groth*
1702. Röntgenstrahlung kosmischer Quellen, 1 stündig,  
Do. 16–17 *Biermann*
1703. Anleitung zu wissenschaftlichen Arbeiten: Ort: Insti-  
tut für Astrophysik am Max-Planck-Institut für Phy-  
sik und Astrophysik, Föhringer Ring 6 *Biermann*
1704. Einführung in die Astronomie, 2 stündig,  
Di. Do. 9–10, kl. Seminarraum, Schellingstraße 2–8 *Schütte*

### 3. Experimentalphysik

#### a) Vorlesungen bis zu den Vorprüfungen:

1705. Experimentalphysik II für Diplomphysiker und Lehr-  
amtskandidaten:  
Elektrizität und Optik, 4 stündig  
Mo. 7.45–8.30, gr. physik. Hörsaal  
Di. Mi. Do. 7.45–8.30, Hörsaal Schellingstraße 2–8 *Rollwagen*
1706. Experimentalphysik IV für Diplomphysiker und  
Lehramtskandidaten:  
Festkörperphysik I, 3 stündig  
Mo. 8.00–9.07, Fr. 8.00–9.08  
Hörsaal Schellingstraße 2–8 *Sizmann*
1707. Experimentalphysik für Studierende mit Physik als  
Nebenfach und für Humanmediziner, Zahnmediziner,  
Tiermediziner, Pharmazeuten:  
Elektrizität und Optik, 4 stündig  
Di. mit Fr. 7.45–8.30, gr. physikal. Hörsaal *Faessler*

#### b) Praktika und Proseminare bis zu den Vorprüfungen:

1708. Anfängerpraktikum für Diplomphysiker und Lehr-  
amtskandidaten, 3-semesterig, 4 stündig, Mo. Di. Mi.  
nachmittags  

Kurs A	} Geschwister-Scholl-Platz	<i>Faessler,</i>
Kurs B		
Kurs C		

und Schellingstr. 2–8/0 *Rollwagen*

1709. Praktikum für Studenten mit Physik im Nebenfach  
und Pharmazeuten, 1-semesterig, 4 stündig, Fr. 13–17,  
Geschwister-Scholl-Platz *Faessler*
1710. Praktikum für Human- und Zahnmediziner,  
4 stündig, Geschwister-Scholl-Platz, 1. u. 2. Semester *Faessler,  
Kranz*
1711. Physikalisches Proseminar, 2 stündig, Mo. 17–19 (u.),  
kl. physikal. Hörsaal *Faessler*

Achtung! Alle Praktika können erst nach Zuweisung  
eines Arbeitsplatzes belegt werden.

c) Vorlesungen nach den Vorprüfun-  
gen einschl. Spezialvorlesungen:

1712. Einführung in die Hochenergiephysik, 2 stündig  
(Zeit und Ort wird noch bekanntgegeben) *Meyer-Berkhout*
1713. Wissenschaftliche Photographie (angew. Physik)  
2 stündig, Do. 10–12, kl. physikal. Hörsaal *Schober*
1714. Molekülstruktur und Spektroskopie, 2. Teil  
2 stündig, Fr. 10–12, kl. physikal. Hörsaal *Brandmüller*
1715. Elektrische Meßmethoden (angew. Physik)  
2 stündig, Mo. 15–17, kl. physikal. Hörsaal *Auer*
1716. Teilchenbeschleuniger, 2 stündig, Fr. 11–13 *Gottstein*
1717. Elektronengeräte (angew. Physik), 1 stündig,  
Mo. 9–10, gr. Seminarraum, Schellingstraße 2 *Kinder*
1718. Resonanzphänomene, 1 stündig, Mo. 12–13,  
kl. physikal. Hörsaal *Kranz*
1719. Rotations- und Schwingungsspektren, 1 stündig,  
Di. 15–16, kl. physikal. Hörsaal *Moser*
1720. Wellenoptik, 2 stündig, Di. Do. 8–9,  
kl. physikal. Hörsaal *Röhler*
1721. Spezielle Probleme des Festkörpers bei tiefen Tem-  
peraturen, 1 stündig, Mi. 8–9, gr. Seminarraum,  
Schellingstraße 2 *Hoffmann*
1722. Elektronenspinresonanz mit Anwendung auf Laser  
und Maser, 2 stündig, Di. Mi. 9–10, kl. phys. Hörsaal *Voitländer*

- |                                                                                                                |                   |
|----------------------------------------------------------------------------------------------------------------|-------------------|
| 1723. Aktuelle Probleme der Festkörperphysik, 1 stündig,<br>14 tägig, Fr. 14.40–16.10, kl. physikal. Hörsaal   | <i>Welker</i>     |
| 1724. Ausgewählte Kapitel aus der höheren Experimental-<br>physik, 1 stündig, Fr. 8–9, Hörsaal Schellingstraße | <i>Wienecke</i>   |
| 1725. Ferromagnetismus I, 2 stündig, Mo. 9–11,<br>kl. physikal. Hörsaal                                        | <i>Stierstadt</i> |

d) Praktika und wissenschaftliche  
Arbeiten nach den Vorprüfungen:

- |                                                                                                    |                                                                                                                                                                                                                                                       |
|----------------------------------------------------------------------------------------------------|-------------------------------------------------------------------------------------------------------------------------------------------------------------------------------------------------------------------------------------------------------|
| 1726. Fortgeschrittenen-Praktikum für Physiker, ganztägig                                          | <i>Brandmüller,<br/>Faessler,<br/>Rollwagen,<br/>(gem. mit<br/>W. Steinmann),<br/>Schober,<br/>Sizmann</i>                                                                                                                                            |
| 1727. Fortgeschrittenen-Praktikum für Lehramts-<br>kandidaten, 7 stündig, Geschwister-Scholl-Platz | <i>Faessler</i>                                                                                                                                                                                                                                       |
| 1728. Fortgeschrittenen-Praktikum für Lehramts-<br>kandidaten, 7 stündig, Schellingstraße 2–8      | <i>Kinder</i>                                                                                                                                                                                                                                         |
| 1729. Anleitung zu wissenschaftlichen Arbeiten, ganztägig,<br>nach persönlicher Anmeldung.         | <i>Auer, Bopp,<br/>Brandmüller,<br/>Faessler,<br/>Gerlach,<br/>Gottstein,<br/>Hoffmann,<br/>Kinder, Kranz,<br/>Meyer-Berkhout,<br/>Moser, Röhler,<br/>Rollwagen,<br/>Schober,<br/>Schwink,<br/>Sizmann,<br/>Stierstadt,<br/>Welker,<br/>Wienecke.</i> |

Achtung! Alle Praktika können erst nach Zuweisung  
eines Arbeitsplatzes belegt werden.

#### e) Seminare und Kolloquien:

- |                                                                                                                                                   |                                               |
|---------------------------------------------------------------------------------------------------------------------------------------------------|-----------------------------------------------|
| 1730. Seminar über Molekülphysik,<br>2 stündig, Di. 16–18, kl. physikal. Hörsaal                                                                  | <i>Brandmüller,<br/>Moser</i>                 |
| 1731. Physikalisches Oberseminar, 2 stündig,<br>Di. 10.30–12.00 (u.) priv., kl. physikal. Hörsaal                                                 | <i>Brandmüller,<br/>Faessler,<br/>Sizmann</i> |
| 1732. Seminar über Röntgenspektren und Elektronen-<br>struktur (u.) priv. Ort und Zeit nach Vereinbarung                                          | <i>Faessler</i>                               |
| 1733. Oberseminar für Diplomanden und Doktoranden<br>Mo. 10.30–12, gr. Seminarraum, Schellingstraße 2                                             | <i>Rollwagen</i>                              |
| 1734. Seminar zur Optik und Photographie, 2 stündig,<br>Do. 16–18, Barbarastr. 16/3, Seminarraum                                                  | <i>Schober</i>                                |
| 1735. Oberseminar: Aktuelle Probleme der Optik<br>Barbarastraße 16/3, Seminarraum                                                                 | <i>Schober,<br/>Röhler</i>                    |
| 1736. Optisch-lichttechnisches Kolloquium, 2 stündig<br>(Zeit und Ort wird jeweils bekanntgegeben)                                                | <i>Schober</i>                                |
| 1737. Seminar über Kontrastentstehung im Elektronen-<br>mikroskop, 2 stündig, gr. Seminarraum,<br>Schellingstr. 2 (Zeit wird noch bekanntgegeben) | <i>Schwink</i>                                |

#### 4. Theoretische Physik:

(Die mit I–X angekündigten Vorlesungen kehren in der Regel jährlich wieder.)

##### a) Grundvorlesungen (für Hörer mit dem Studienziel: Diplomphysiker und Höheres Lehramt):

- |                                                                         |              |
|-------------------------------------------------------------------------|--------------|
| 1738. II. Einführung in die Quantenmechanik, 4 stündig,<br>Di.–Fr. 9–10 | <i>Bopp</i>  |
| 1739. Übungen dazu, 2 stündig, innerhalb der Zeit<br>Mo. Di. 14–18      | <i>Bopp</i>  |
| 1740. IV. Thermodynamik, 4 stündig, Di. Do. 10–12                       | <i>Bross</i> |
| 1741. Übungen dazu, 2 stündig                                           | <i>Bross</i> |



b) Vorlesungen (für Hörer mit dem Studienziel: Diplomphysiker):

- |                                                        |              |
|--------------------------------------------------------|--------------|
| 1742. V. Quantenmechanik II, 4 stündig, Mo. Di. 10–12  | <i>Dürr</i>  |
| 1743. X. Relativitätstheorie, 4 stündig, Di.–Fr. 12–13 | <i>N. N.</i> |

c) Spezialvorlesungen:

- |                                                                                                              |                  |
|--------------------------------------------------------------------------------------------------------------|------------------|
| 1744. S-Matrix-Theorie der Elementarteilchen, 2 stündig, Mi. 14–16                                           | <i>Güttinger</i> |
| 1745. Extraterrestrik der Physik, 2 stündig, Di. 8–10                                                        | <i>Lüst</i>      |
| 1746. Darstellungstheoretische Behandlung von Problemen der Elementarteilchenphysik II, 2 stündig, Do. 10–12 | <i>Meister</i>   |
| 1747. Turbulenztheorie, 2 stündig, Mo. 8–10                                                                  | <i>Pfirsich</i>  |
| 1748. Einführung in die Plasmaphysik, 4 stündig, Mi. u. Fr. 10–12                                            | <i>Schlüter</i>  |
| 1749. Gruppentheoretische Methoden der Quantenmechanik, 2 stündig, Do. 15–17                                 | <i>Stumpf</i>    |

d) Seminare:

- |                                                                                                           |                                                                                                      |
|-----------------------------------------------------------------------------------------------------------|------------------------------------------------------------------------------------------------------|
| 1750. Seminar: Spezielle Probleme der theoretischen Physik, 2 stündig, Do. 14–16 (u.)                     | <i>Bopp</i>                                                                                          |
| 1751. Oberseminar: Felder und Teilchen, 2 stündig, Fr. 15–17 (u.)                                         | <i>Bopp</i>                                                                                          |
| 1752. Seminar: Festkörperphysik, 2 stündig, Di. 16–18 (u.)                                                | <i>Bross</i>                                                                                         |
| 1753. Seminar: Spezielle Probleme der theoretischen Physik, 2 stündig, Do. 16–18 (u.)                     | <i>N. N.</i>                                                                                         |
| 1754. Physikalisches Kolloquium (gemeinsam mit den Dozenten der TH), Fr. 18–20 (nach bes. Ankündig.) (u.) | Die Dozenten der Physik                                                                              |
| 1755. Anleitung zu wissenschaftlichen Arbeiten halbtägig, nach besonderer Anmeldung                       | <i>Biermann, Bopp, Bross, Dürr, Güttinger, Heisenberg, Lüst, Meister, Pfirsich, Schlüter, Stumpf</i> |

## 5. Chemie:

### a) Anorganische Chemie:

1756. Übungen im Experimentieren und Vortragen (für Lehramtsstudierende) (gem. mit Nöth), 3 stündig, Mo. Mi. Fr. 13–16.30. Richard-Willstätter-Hörsaal, Meiserstraße 3 *Wiberg*
1757. Anorganisches und physikalisch-chemisches Kolloquium (gem. mit Schwab und den Dozenten der anorganischen und physikalischen Chemie), 14 tägig, 1 stündig (u.), Mi. 17–18, Adolf-von-Baeyer-Hörsaal, Meiserstraße 3 *Wiberg*
1758. Anorganisch-chemisches Seminar (gem. mit den Dozenten der anorganischen Chemie), 1 stündig (u.), Do. 16–17, Adolf-von-Baeyer-Hörsaal, Meiserstr. 3 *Wiberg*
1759. Anorganisches Grundpraktikum für Chemiker (gem. mit Weiss, Nöth, Wille), ganztägig, Mo. mit Fr. 8–18, Sa. 8–12, Institut für Anorganische Chemie der Universität, Meiserstraße 1 *Wiberg*
1760. Anorganisches Fortgeschrittenenpraktikum für Chemiker (gem. mit Weiss und Nöth), ganztägig,  $\frac{1}{2}$  Semester, Mo. mit Fr. 8–18, Sa. 8–12, Institut für Anorganische Chemie, Meiserstraße 1 *Wiberg*
1761. Chemisches Grundpraktikum für Naturwissenschaftler (gem. mit Nöth und Wille), ganz- oder halbtägig, Mo. mit Fr. 8–18, Sa. 8–12, Institut für Anorganische Chemie, Meiserstraße 1 *Wiberg*
1762. Anorganisch-chemisches Praktikum für Physiker (gem. mit Amberger), halbtägig, Mo. mit Fr. 8–18, Sa. 8–12, Institut für Anorganische Chemie, Meiserstraße 1 *Wiberg*
1763. Anleitung zu selbständigen wissenschaftlichen Arbeiten (gem. mit den Dozenten der anorganischen Chemie), ganztägig, Mo. mit Fr. 8–18, Sa. 8–12, Institut für Anorganische Chemie, Meiserstraße 1 *Wiberg*
1764. Anorganische Strukturchemie II, 2 stündig, Mo. Do. 11–12, Adolf-von-Baeyer-Hörsaal, Meiserstraße 3 *Weiss*

- |                                                                                                                                                          |                 |
|----------------------------------------------------------------------------------------------------------------------------------------------------------|-----------------|
| 1765. Chemie der Tonminerale, 1 stündig, Ort und Zeit wird noch bekanntgegeben                                                                           | <i>Weiss</i>    |
| 1766. Einführung in die Chemie bei hohen und höchsten Drucken (mit Übungen), 2 stündig, Ort und Zeit wird noch bekanntgegeben                            | <i>Weiss</i>    |
| 1767. Anorganische Ringsysteme, 2 stündig, Mo. Mi. 8-9, Adolf-von-Baeyer-Hörsaal, Meiserstraße 3                                                         | <i>Nöth</i>     |
| 1768. Anorganisch-chemisches Seminar für Naturwissenschaftler, 2 stündig, Di. 13-15, Adolf-von-Baeyer-Hörsaal, Meiserstraße 3                            | <i>Nöth</i>     |
| 1769. Analytische Chemie II (für Anfänger), 3 stündig, Di. Mi. Do. 11-12, Justus-v.-Liebig-Hörsaal, Meiserstr. 3                                         | <i>Wille</i>    |
| 1770. Theorie der chemischen Bindung, 2 stündig, Mo. Mi. 12-13, Adolf-von-Baeyer-Hörsaal, Meiserstraße 3                                                 | <i>Wille</i>    |
| 1771. Analytische Chemie I (für Anfänger), 3 stündig, Ort und Zeit wird noch bekanntgegeben                                                              | <i>N. N.</i>    |
| 1772. Übungen zu „Analytische Chemie I“, 4 stündig, Ort und Zeit wird noch bekanntgegeben                                                                | <i>N. N.</i>    |
| 1773. Systematische anorganische Chemie (für Naturwissenschaftler, Physiker und Geologen), 2 stündig, Mi.-Do. 11-12, A.-von-Baeyer-Hörsaal, Meiserstr. 3 | <i>Amberger</i> |
| 1774. Einführung in die einfache Hückel-MO-Theorie, mit Übungen, 2 stündig, Ort und Zeit wird noch bekanntgegeben                                        | <i>Bock</i>     |
| 1775. Einführung in die Chemie bei hohen und höchsten Temperaturen (mit Übungen), 2 stündig, Ort und Zeit wird noch bekanntgegeben                       | <i>Hartl</i>    |
| 1776. Seminar für Chemiewirtschaft, 1 stündig, Mo. 10-11, Richard-Willstätter-Hörsaal, Meiserstraße 3                                                    | <i>Balke</i>    |
| 1777. Probleme, Maßnahmen und Techniken der Überwachung von Wasser und Luft, 2 stündig, Mi. 17-19, Richard-Willstätter-Hörsaal, Meiserstraße 3           | <i>Bürger</i>   |
| 1778. Einführung in die Festkörperchemie II, 2 stündig, Ort und Zeit wird noch bekanntgegeben                                                            | <i>Nickel</i>   |
| 1779. Heterogene Gasreaktionen (Thermodynamik, Kinetik und Anwendung), 1 stündig, Ort und Zeit wird noch bekanntgegeben                                  | <i>Sirtl</i>    |

1780. Betriebswirtschaftliche Fragen, dargestellt am Beispiel der chemischen Industrie, 1 stündig, Ort und Zeit wird noch bekanntgegeben *Wacker*
1781. Einführung in die Radiochemie IV: Chemie und Metallurgie der künstlichen Radioelemente (Technetium, Promethium, Transurane), 2 stündig, Di. Mi. 13-14, Adolf-von-Baeyer-Hörsaal, Meiserstraße 3 *Weigel*
- b) Organische Chemie:
1782. Organische Experimentalchemie, 5 stündig, Mo. mit Fr. 9.00-9.45, Justus-von-Liebig-Hörsaal, Meiserstr. 3 *Huisgen*
1783. Organisch-chemisches Praktikum, priv., ganz- oder halbtägig, (gem. mit R. Gompfer), Mo. mit Fr. 8-18, Sa. 8-12, Institut für Organische Chemie, Karlstr. 23 *Huisgen*
1784. Anleitung zu selbständigen wissenschaftlichen Arbeiten (gem. mit den Dozenten der Organischen Chemie), nur ganztägig, Institut für Organische Chemie, Karlstraße 23 *Huisgen*
1785. Organisch-chemisches Seminar (gem. m. R. Gompfer und H. Behringer), 1 stündig, Fr. 17.15 bis 18.15, Adolf-von-Baeyer-Hörsaal, Meiserstraße 3 *Huisgen*
1786. Organisch-chemisches u. Biochemisches Kolloquium (gem. mit den Dozenten der Organ.- und Biochemie), 1 stündig, Mo. 17-18, Adolf-von-Baeyer-Hörsaal, Meiserstraße 3 *Huisgen*
1787. Chemisches Praktikum für Mediziner, 6 stündig in Parallelkursen; Termine siehe Sonderanschlüsse, Institut für Organische Chemie, Karlstraße 23 *Dane*
1788. Spezielle organische Chemie III, 3 stündig, Di. Do. Fr. 8-9, Adolf-von-Baeyer-Hörsaal, Meiserstraße 3 *Gompfer*
1789. Einführung in die Quantenmechanik, für Chemiker, 2 stündig, Di. Do. 15-16, Richard-Willstätter-Hörsaal, Meiserstraße 3 *Zimmermann*
1790. Praktikum für physikalische Methoden in der organischen Chemie, ganztägig, 4 Wochen nach Vereinbarung, Institut für Organische Chemie, Karlstr. 23 *Zimmermann*
1791. Allgemeine Regeln der organischen Chemie, 2 stündig, Do. 11-13, Richard-Willstätter-Hörsaal, Meiserstraße 3 *E. Schmidt*

1792. Alkaloidchemie (Übersicht), 1 stündig, Mi. 12–13,  
Richard-Willstätter-Hörsaal, Meiserstraße 3 *Bertho*
1793. Einführung in die theoretische Organische Chemie II,  
3 stündig, Di. Do. 14–15.05, Richard-Willstätter-Hör-  
saal, Meiserstraße 3 *Klages*
1794. Chemisches Seminar für Mediziner II (Organische  
Chemie), 2 stündig, Mi. 16.15–17.50, Justus-von-Lie-  
big-Hörsaal, Meiserstraße 3 *Dane*
1795. Stereochemie I, 2 stündig, Di. Do. 9–10, Richard-Will-  
stätter-Hörsaal, Meiserstraße 3 *Behringer*
1796. Einführung in Reaktionsmechanismen (Organische  
Chemie II, für Chemiestudenten vor dem Diplomvor-  
examen sowie Lehramtsstudierende und Lebensmit-  
telchemiker), 3 stündig, Mo. Mi. 9–10, Fr. 8–9,  
Richard-Willstätter-Hörsaal, Meiserstraße 3 *Rüchardt*
1797. Übungen zu den Vorlesungen Organische Chemie I  
und II für Lehramtskandidaten und Naturwissen-  
schaftler, 2 stündig, Do. 17–19, Richard-Willstätter-  
Hörsaal, Meiserstraße 3 *Rückardt u.  
Sauer*
1798. Methoden zur Aufklärung von Reaktionsmechanis-  
men, 1 stündig, Richard-Willstätter-Hörsaal, Meiser-  
straße 3 *Sauer*
1799. Neuere präparative Methoden der organischen Che-  
mie, 2 stündig, Di. Fr. 10–11, Richard-Willstätter-Hör-  
saal, Meiserstraße 3 *Grashey*

#### c) Biochemie:

1800. Spezielle Biochemie II, 3 stündig, Di. Mi. Do. 9–10,  
Adolf-von-Baeyer-Hörsaal, Meiserstraße 3 *Lynen*
1801. Biochemisches Praktikum (nach Vereinbarung), ganz-  
tägig ca. 8 Wochen, Institut für Biochemie, Karlstr. 23 *Lynen*
1802. Anleitung zu selbständigen wissenschaftlichen Ar-  
beiten, ganztägig, Institut für Biochemie, Karlstr. 23 *Lynen*
1803. Organisch-chemisches und biochemisches Kolloquium  
(gem. mit den Dozenten der organischen Chemie),  
1 stündig, Mo. 17–18, Adolf-von-Baeyer-Hörsaal,  
Meiserstraße 3 *Lynen*

1804. Anleitung zu selbständigen wissenschaftl. Arbeiten Mo.-Fr. ganztägig, Max-Planck-Institut für Biochemie, Goethestraße 31 *Butenandt mit Dannenberg, Rubenstroth-Bauer, Hofschneider, Braunitzer, Zillig und Rembold*
1805. Physiologische Chemie II, b) Hormone, 1 stündig, Fr. 8-9, Großer Hörsaal, Physiolog.-chem. Institut *Dannenberg*
1806. Molekularbiologischer Kurs: Teil A Proteine, Teil B Nucleinsäuren, Teil C Viren; ganztägig, 3 Wochen im Oktober 1966 vor Beginn des Wintersemesters, Teilnehmerbegrenzung, Anmeldung im Max-Planck-Institut für Biochemie, Goethestraße 31, bis 1. 6. 1966, Vorbesprechung nach Ankündigung *Braunitzer, Zillig, Hofschneider (Med. Fak.)*
1807. Entwicklung der Organismen, biochemische und physiologische Grundlagen (gemeinsam mit Becker), 4 stündig, Mo. Mi. 9-11, gr. biologischer Hörsaal *Rembold*
1808. Praktikum über moderne Methoden der Eiweißforschung (für Chemiker, Naturwissenschaftler und Mediziner( s.)), 3 Wochen im Oktober 1966, ganztägig, 40 stündig, Max-Planck-Institut für Eiweiß- u. Lederforschung, Schillerstraße 46 *Graßmann, Hannig (Med. Fak.), Kühn*
1809. Anleitung zu selbständigen wissenschaftlichen Arbeiten, ganztägig, Max-Planck-Institut für Eiweiß- u. Lederforschung, München 15, Schillerstraße 46 *W. Graßmann, gemeinsam mit K. Hannig und K. Kühn*
- d) Chemische Technologie:
1810. Technische Chemie (m. Betriebsbesichtigung), II. Teil: Anorganische Industrie, 2 stündig, Di. Fr. 11-12, Richard-Willstätter-Hörsaal, Meiserstraße 3 *Hüttel*
1811. Praktikum der Technischen Chemie, ganztägig (für etwa 3 Wochen), Zeit nach Vereinbarung, Institut für Organische Chemie, Karlstraße 23 *Hüttel*
- e) Physikalische Chemie:
1812. Physikalische Chemie I (Aggregatzustände, Thermodynamik), 3 stündig, Di. Mi. Fr. 10-11, Liebig-Hörsaal, Meiserstraße 3 *Schwab*

1813. Grundeinführung in d. physikalische Chemie, 1 stündig, Mo. 10–11, Liebig-Hörsaal, Meiserstraße 3 *Schwab*
1814. Physikalisch-chemisches Praktikum, halbtägig, Mo. mit Fr. 8–18, Physikalisch-Chemisches Institut, Sophienstraße 11 *Schwab*
1815. Anleitung zu selbständigen wissenschaftlichen Arbeiten, ganztägig (gem. mit Dickel, Stuke, Wittig, Noller, Voittländer und Goßner), Physikalisch-Chemisches Institut, Sophienstraße 11 *Schwab*
1816. Physikalisch-chemische Rechenübungen, 1 stündig, Do. 10–11, R.-Willstätter-Hörsaal, Meiserstr. 3 (u.) *Schwab*
1817. Chemische Geschwindigkeitslehre, 1 stündig, Mo. 9–10, Baeyer-Hörsaal, Meiserstraße 3 *Schwab*
1818. Anorganisches und physikalisch-chemisches Kolloquium (gem. mit Wiberg und den Dozenten der anorganischen und physikalischen Chemie), 14 tägig, 1 stündig, Mi. 18–19, Baeyer-Hörsaal, Meiserstr. 3 (u.) *Schwab*
1819. Einführung in die mathematische Behandlung der Naturwissenschaften, 4 stündig, Di. Mi. Fr. 10–11, Do. 12–13, Baeyer-Hörsaal, Meiserstraße 3 *Dickel*
1820. Einführung in die statistische Thermodynamik, 3 stündig, Mo. Mi. Fr. 8–9, kleiner physikalischer Hörsaal, Universität *Stuke*
1821. Chemische Thermodynamik, 3 stündig, Di. Mi. Do. 11–12, Seminarraum, Meiserstraße 3 *Wittig*
1822. Elektronenspinresonanz mit Anwendung auf Maser und Laser, 2 stündig, Di. Mi. 9–10, kleiner physikalischer Hörsaal, Universität *Voittländer*
1823. Kinetik der Kontaktreaktionen II, 2 stündig, Di. Mi. 9–10, Kolloquiumsraum d. Physikalisch-Chemischen Instituts, Sophienstraße 11 *Goßner*
1824. Anleitung zu selbständigen wissenschaftlichen Arbeiten in physikalischer Chemie, ganztägig, Mo.–Sa., Chemisches Laboratorium des Instituts für Physiologie und Ernährung der Tiere, Veterinärstraße 13 *Krauss*

1825. Kurs über UV-UR-Spektrographie (einschl. Intensitätsspektrographie), 4 stündig nach Vereinbarung, Anmeldung erforderlich, da beschränkte Teilnehmerzahl, Chemisches Laboratorium des Instituts für Physiologie und Ernährung der Tiere, Veterinärstraße 13 *Krauss*

## 6. Pharmazie und Lebensmittelchemie:

1826. Pharmazeutische Chemie (in 4 Teilen), Teil II: Metalle, 4 stündig, Do. Fr. 8.15–9.45, Gr. Pharmazeutischer Hörsaal, Karlstraße 27 *Bamann*
1827. Analytisch-chemisches Praktikum für Pharmazeuten und Lebensmittelchemiker (gem. mit den Assistenten des Instituts), halb- und ganztägig, Institut für Pharmazie und Lebensmittelchemie, Sophienstraße 10 *Bamann*
1828. Pharmazeutisch-chemisches Praktikum (gem. mit den Assistenten des Instituts), ganztägig, Institut f. Pharmazie und Lebensmittelchemie, Sophienstraße 10 *Bamann*
1829. Praktikum in galenischer Pharmazie und in pharmazeutischer Homöopathie (gem. mit Ullmann), 7 stündig, Zeit nach Vereinbarung, Institut für Pharmazie und Lebensmittelchemie, Sophienstraße 10 *Bamann*
1830. Lebensmittelchemisches Praktikum (gem. mit den Assistenten des Instituts), halb- und ganztägig, Institut für Pharmazie und Lebensmittelchemie, Sophienstraße 10 *Bamann*
1831. Exkursionen in pharmazeutische Betriebe, Zeit nach Vereinbarung (u.) *Bamann, Ullmann*
1832. Pharmazeutisches und Lebensmittelchemisches Kolloquium (gem. mit den Dozenten und Assistenten des Instituts), (u.) 14 tägig, Zeit nach Vereinbarung, Institut für Pharmazie und Lebensmittelchemie, Sophienstraße 10 *Bamann*
1833. Anleitung zu wissenschaftlichen Arbeiten (gem. mit den Dozenten für Pharmazie u. Lebensmittelchemie), ganztägig *Bamann*



1834. Pharmazeutische Technologie (in 2 Teilen), Teil II: Emulsionen, Salben, Seifen, Pflaster, Zäpfchen, 3 stündig, Mo. 8.15–10.45, Gr. Pharmazeutischer Hörsaal, Karlstraße 27 *Ullmann*
1835. Galenisch-pharmazeutisches Seminar, 3 stündig, Zeit nach Vereinbarung, (u.) kl. Hörsaal, Sophienstr. 10 *Ullmann*
1836. Arzneimittelanalyse, 2 stündig, Zeit nach Vereinbarung, kl. Hörsaal, Sophienstraße 10 *Stachel*
1837. Lebensmittelchemie und Lebensmitteltechnologie, 2 stündig, Zeit nach Vereinbarung kl. Hörsaal, Sophienstraße 10 *Severin*
1838. Lehrausflüge zur Besichtigung von Betrieben der Lebensmittelindustrie, Zeit nach Vereinbarung (u.) *Severin*
1839. Pharmazeutisch wichtige Naturstoffe (in 2 Teilen), Teil II: Ätherische Öle und Fette, 2 stündig, Mo. 11.00 bis 11.45, Do. 12.00–12.45, kl. Hörsaal, Sophienstr. 10 *Reichert*
1840. Physiologisch-chemische Untersuchungsverfahren (Blut, Harn, Magenflüssigkeit u. a.) mit Übungen für Pharmazeuten, 4 stündig, Zeit nach Vereinbarung, Gr. Pharmazeutischer Hörsaal, Karlstraße 27 *Thies*
1841. Seminar zum lebensmittelchemischen Praktikum (gem. mit Severin), Do. 15.00–15.45, (u.) kl. Hörsaal, Sophienstraße 10 *Springer*
1842. Mikrobiologische Verfahren in Pharmazie und Lebensmittelchemie unter Einschluß der Grundzüge der Bakteriologie u. Hygiene (in 2 Teilen), Teil I, 1 stündig, Fr. 9.45–10.30, Gr. Pharmazeutischer Hörsaal, Karlstraße 27 *Springer*
1843. Analytische Chemie für Pharmazeuten und Lebensmittelchemiker, Teil I, 2 stündig, Mi. 10.00–11.30, kl. Hörsaal, Sophienstraße 10 *Kallinich*
1844. Analytische Chemie für Pharmazeuten und Lebensmittelchemiker, Teil II, 1 stündig, Do. 10.00–10.45, kl. Hörsaal, Sophienstraße 10 *Kallinich*
1845. Neuere Arzneimittel (in 4 Teilen), Teil III: Analeptika und Adrenergika, 1 stündig, Mo. 12.15–13.00, Gr. Pharmazeutischer Hörsaal, Karlstraße 27 *Schriever*

1846. Neuere Arzneimittelsynthesen (in 2 Teilen), Teil I, 1 stündig, Di. 17.15–18.00, kl. Hörsaal, Sophienstr. 10 *Schriever*
1847. Biochemische Betrachtungen im Bereich der Pharmazie, 1 stündig, Mi. 17.15–18.00, kl. Hörsaal, Sophienstraße 10 *Trapmann*
1848. Moderne Trennungverfahren und ihre Anwendung auf den Gebieten der Pharmazie, mit Übungen, 3 stündig, Zeit nach Vereinbarung, Institut für Pharmazie und Lebensmittelchemie, Sophienstraße 10 *Trapmann, Schönenberger*
1849. Pharmazeutische Präparatenkunde (in 2 Teilen), Teil II, 2 stündig, Zeit nach Vereinbarung, Gr. Pharmazeutischer Hörsaal, Karlstraße 27 *Schönenberger*
1850. Aktuelle Probleme der Pharmazeutischen Technologie, Teil III, 1 stündig, Zeit nach Vereinbarung, Institut für Pharmazie und Lebensmittelchemie, Sophienstraße 10 *Thoma*
1851. Neuere Methoden der Arzneimittelanalyse, Teil III, 1 stündig, Zeit nach Vereinbarung, Institut für Pharmazie und Lebensmittelchemie, Sophienstraße 10 *Thoma*
1852. Apotheken- und Arzneimittelrecht (in 2 Teilen), Teil I, 1 stündig, Zeit nach Vereinbarung, Gr. Pharmazeutischer Hörsaal, Karlstraße 27 *Schlemmer*
1853. Buchführung und Steuerkunde, 2 stündig, Ort und Zeit nach Vereinbarung *Scherpf*
1854. Lebensmittelrecht (in 2 Teilen), Teil II, 1 stündig, Mo. 8.15–9.00, kl. Hörsaal, Sophienstraße 10 *Knies*

## 7. Pharmazeutische Arzneimittellehre:

Das Institut für Pharmazeutische Arzneimittellehre und die Pharmazeutischen Hörsäle befinden sich in der Karlstraße 29.

1855. Pharmazeutische Arzneimittellehre (in 4 Teilen), Teil I: Nervina und Stomachica, 2 stündig, Mi. 8.15 bis 9.45, Gr. Pharmazeutischer Hörsaal *Hörhammer*

1856. Einführung in das Praktikum zur pharmazeutischen Arzneimittellehre (in 4 Teilen), Teil I: Flores u. Einzeldrogen, 1 stündig, Di. 8.15–9.00, Gr. Pharmazeutischer Hörsaal *Hörhammer*
1857. Ausgewählter Stoff aus der pharmazeutischen Arzneimittellehre (in 4 Teilen), Teil I: Species, 1 stündig, Di. 9.00–9.45, Gr. Pharmazeutischer Hörsaal *Hörhammer*
1858. Mikroskopische Übungen u. andere Untersuchungsverfahren zur pharmazeutischen Arzneimittellehre (in 4 Teilen), Teil I: (gem. mit H. Wagner und den Assistenten des Instituts) 4 stündig, Di. 10.30–13.30, für 5. u. 6. Semester und Teilnehmer des galenischen Praktikums; Mi. 10–13 für 3. u. 4. Semester; Do. 12–15 für 3., 4. u. höhere Semester; Institut für Pharmazeutische Arzneimittellehre *Hörhammer*
1859. Übungen in der pharmakognostischen Teeanalyse (in 4 Teilen), Teil I: (gemeinsam mit den Assistenten des Instituts) 4 stündig, Di. 14–17 für 5. u. 6. Semester und Teilnehmer des galenischen Praktikums; Mi. 14 bis 17 für 3. u. 4. Semester; Do. 15–18 für 3., 4. u. höhere Semester; Institut für Pharmazeutische Arzneimittellehre *Hörhammer*
1860. Wissenschaftliches Kolloquium (gem. mit H. Wagner und den Assistenten des Instituts), 14 tägig, Ort und Zeit nach Vereinbarung (u.) *Hörhammer*
1861. Wissenschaftliche Exkursionen, Zeit nach Vereinbarung (u.) *Hörhammer*
1862. Allgemeine Botanik für Tiermediziner, 2 stündig, Mo. 18.15–19.45, Hörsaal des Zoologisch-Parasitologisch. Instituts, Kaulbachstraße 37 *Hörhammer*
1863. Spezielle Botanik mit besonderer Berücksichtigung der Futter- und Giftpflanzen für Tiermediziner, 2 stündig, Di. 18.15–19.45, Hörsaal des Zoologisch-Parasitologischen Instituts, Kaulbachstraße 37 *Hörhammer*
1864. Pharmakognostische Exkursionen für Tiermediziner, Zeit nach Vereinbarung (u.) *Hörhammer*
1865. Anleitung zu wissenschaftlichen Arbeiten (gem. mit H. Wagner) ganztägig, Mo. mit Fr. 8–18, Sa. 8–12, Institut für Pharmazeutische Arzneimittellehre *Hörhammer*

1866. Einführung in pflanzenchemische Arbeiten, Teil II, 2 stündig, Zeit nach Vereinbarung, kl. Hörsaal, Institut f. Pharmazeutische Arzneimittellehre, Karlstr. 29 *Wagner*
1867. Einführung in die Drogenchromatographie, Teil II, 1 stündig, Di. 9.45–10.30, Großer Pharmazeutischer Hörsaal *Wagner*
1868. Biosynthese arzneilich verwendeter Pflanzeninhaltsstoffe, 1 stündig, Mi. 9.45–10.30, Großer Pharmazeutischer Hörsaal *Wagner*

### 8. Kristallographie und Mineralogie:

1869. Kristallographie IIa (Kristallphysik), 2 stündig, Di. 10–12 *Dachs*
1870. Übungen zur Kristallographie IIa, Röntgenpraktikum für Physiker mit Einführungsvorlesung, 3 stündig (1 Woche ganztägig am Schluß d. Sommersemesters) *Dachs*
1871. Kristallographie IIb (Kristallchemie), 2 stündig, Zeit nach Vereinbarung *Jagodzinski*
1872. Übungen zur Kristallographie IIb u. Einführungsvorlesung (Röntgenkurs zur Kristallstrukturbestimmung.), 3 stündig (1 Woche ganztägig, nach Vereinbarung zu Beginn des Semesters) *Jagodzinski*
1873. Seminar: Moderne Methoden der Strukturbestimmung (gemeinsam mit Professor Dr. Hoppe, TH) *Jagodzinski, Menzer, Dachs*
1874. Anleitung zu wissenschaftlichen Arbeiten, halbtägig *Jagodzinski, Menzer, Dachs, Eppler, Schröcke*
1875. Mineralogie, 2 stündig, Do. 9–11 *Jagodzinski*
1876. Übungen zur Mineralogie, 3 stündig, Zeit nach Vereinbarung *Jagodzinski, Schröcke*
1877. Einführung in die Thermodynamik der Mischphasen, 2 stündig, Zeit nach Vereinbarung *Schröcke*
1878. Übungen zur Bestimmung kristalliner Substanzen mit dem Polarisationsmikroskop, für Mineralogen, Geologen u. Chemiker, 2 stündig, Zeit nach Vereinbarung *Klemm*

## 9. Allgemeine und angewandte Geologie und Mineralogie:

Die Geologischen Hörsäle und das Geologische Institut befinden sich in der Luisenstraße 37.

- |                                                                                                                                                                |                                          |
|----------------------------------------------------------------------------------------------------------------------------------------------------------------|------------------------------------------|
| 1879. Geologie II für Forstleute, 1 stündig, Di. 10–11, Hörsaal 4, Geologisches Institut                                                                       | <i>Maucher</i>                           |
| 1880. Gesteinskundliches Praktikum für Forstleute, 2 stündig, Di. 11–13, Hörsaal 3, Geologisches Institut                                                      | <i>Maucher</i>                           |
| 1881. Geologisches Kartenpraktikum I (topograph. Unterlagen und Vermessung), 2 stündig, Do. 15–17, Hörsaal 3, Geologisches Institut                            | <i>Maucher</i>                           |
| 1882. Lagerstättenkunde II, 2 stündig, Mi. Fr. 10–11, Hörsaal 4, Geologisches Institut                                                                         | <i>Maucher</i>                           |
| 1883. Exkursionen zur Geologie Münchens und seiner Umgebung, mit Einführungen. 14 tägig je $1\frac{1}{2}$ Tag, Zeit nach Vereinbarung                          | <i>Maucher</i>                           |
| 1884. Anleitung zu selbständigen wissenschaftlichen Arbeiten, ganz- oder halbtägig, Geologisches Institut                                                      | <i>Maucher, Neumaier, Wurster, Klemm</i> |
| 1885. Geologie von Deutschland, 1. Teil (Der Unterbau), 2 stündig, Di. 16–18, Hörsaal 3, Geologisches Institut                                                 | <i>Neumaier</i>                          |
| 1886. Geologische Geländeausbildung: Kartierung, Messungen, Auswertung, 4 stündig (geschlossener Kurs zu Beginn des SS 66; Anmeldung im WS 65/66 erforderlich) | <i>Wurster</i>                           |
| 1887. Exkursionen (nach Ankündigung)                                                                                                                           | <i>Wurster</i>                           |
| 1888. Spezielle Mineralogie der Erzminerale (Vorlesung und Übungen), 3 stündig, Zeit nach Vereinbarung, Geologisches Institut                                  | <i>Klemm</i>                             |
| 1889. Seminar zur experimentellen Mineralogie und Petrologie (gemeinsam mit Schröcke), 1 stündig, Zeit nach Vereinbarung, Geologisches Institut                | <i>Klemm, Schröcke</i>                   |
| 1890. Geochemische Vorgänge bei der Verwitterung und Sedimentbildung, 2 stündig, Do. 10–12, Geologisches Institut                                              | <i>Fröblich</i>                          |

1891. Fotogeologisch-tektonische Übungen mit Exkursionen, 3 stündig, Di. 14.30–17.00, Zi. 207, Geologisches Institut *Bodechtel*
1892. Anleitung zu selbständigen geologischen Arbeiten in den Alpen, Zeit nach Vereinbarung, Geologisches Institut *E. Kraus*

#### 10. Gesteinskunde:

1893. Gesteinsbildende Mineralien, 3 stündig, Di. 10–12, Do. 11–12 *Fischer G.*
1894. Einführung in die Gefügekunde der Gesteine, 2 stündig, Fr. 11–13 *Fischer G.*
1895. Gesteinsmikroskopisches Praktikum für Anfänger, 3 stündig, Mo. 9–12 *Fischer G.*
1896. Gesteinsmikroskopisches Praktikum für Fortgeschrittene, 3 stündig, Mo. 14–17 *Fischer G.*
1897. Anleitung zu selbständigen Arbeiten, halbtägig nach Vereinbarung *Fischer G.*
1898. Radiogeologie: Die Untersuchung radioaktiver Gesteine und Erze im Gelände und Labor mit praktischen Anleitungen, 14 tägig, 2 stündig, nach Vereinbarung *Ziehr H.*

#### 11. Geophysik:

1899. Seismik und ihre Anwendung, 2 stündig, Di. Do. 9–10, Institut für Angewandte Geophysik, Richard-Wagner-Straße 10 *Angenheister*
1900. Einführung in die Vorlesungen der Geophysik, 1 stündig, Mi. 9–10, Inst. für Angewandte Geophysik *Angenheister*
1901. Berechnung von Modellen in der angewandten Geophysik, 2 stündig, Mi. Do. 12–13, Institut für Angewandte Geophysik *Angenheister*
1902. Geophysikalische Übungen II, 4 stündig, Mi. 14–17 s. t., Institut für Angewandte Geophysik *Angenheister*

- |                                                                                                                                   |                     |
|-----------------------------------------------------------------------------------------------------------------------------------|---------------------|
| 1903. Geophysikalisches Seminar, 2 stündig, 14 tägig, Zeit nach Vereinbarung, Institut für Angewandte Geophysik (u.)              | <i>Angenheister</i> |
| 1904. Anleitung zu selbständigen wissenschaftlichen Arbeiten gemeinsam mit Dozenten der Geophysik, Zeit und Ort nach Vereinbarung | <i>Angenheister</i> |
| 1905. Physik der festen Erde, 2 stündig, Fr. 14–16, Institut für Angewandte Geophysik                                             | <i>Hardtwig</i>     |
| 1906. Grundzüge der Elastizitätstheorie mit Anwendungen in der Geophysik, 2 stündig, Fr. 16–18, Institut für Angewandte Geophysik | <i>Hardtwig</i>     |
| 1907. Ausbreitung elastischer Wellen, Teil II, 1 stündig, Mi. 11–12, Institut für Angewandte Geophysik                            | <i>Förtsch</i>      |
| 1908. Einführung in die Geophysikalischen Übungen (Seismik), 2 stündig, Mi. 14–16, Institut für Angewandte Geophysik              | <i>Förtsch</i>      |
| 1909. Geophysikalische Übungen I (Seismik), 2 stündig, Mi. 16–18, Institut für Angewandte Geophysik                               | <i>Förtsch</i>      |
| 1910. Anleitung zu selbständigen wissenschaftlichen Arbeiten gemeinsam mit Dozenten der Geophysik, Zeit und Ort nach Vereinbarung | <i>Förtsch</i>      |

## 12. Paläontologie und historische Geologie:

- |                                                                                                                                                 |                       |
|-------------------------------------------------------------------------------------------------------------------------------------------------|-----------------------|
| 1911. Historische Geologie (Erdgeschichte) mit Lehrwanderungen, 4 stündig, Di. mit Fr. 8–9, Institut für Paläontologie und historische Geologie | <i>Dehm</i>           |
| 1912. Stammesgeschichte der Wirbeltiere, 2 stündig, Mi. 11–13                                                                                   | <i>Dehm</i>           |
| 1913. Paläontologisch-stratigraphisches Praktikum, ganz- oder halbtägig                                                                         | <i>Dehm,<br/>Hagn</i> |
| 1914. Anleitung zu wissenschaftlichen Arbeiten, ganz- oder halbtägig                                                                            | <i>Dehm</i>           |
| 1915. Die Stratigraphie und Paläogeographie der Bayerischen Alpen und ihres Vorlandes (mit Exkursionen), 2 stündig, Zeit nach Vereinbarung      | <i>Hagn</i>           |

1916. Die Systematik der Ostracoden, 1 stündig, Zeit nach Vereinbarung *Hagn*
1917. Anleitung zu wissenschaftlichen Arbeiten auf dem Gebiet der Mikropaläontologie, ganz- oder halbtägig *Hagn*
1918. Die vorzeitliche Pflanzenwelt Bayerns, 2 stündig, Zeit nach Vereinbarung *Jung*

### 13. Botanik:

1919. Allgemeine Botanik (für Naturwissenschaftler, Pharmazeuten und Mediziner), 5 stündig, Mo. u. Di. 15–17, Do. 15–16, Großer biologischer Hörsaal, Luisenstr. 14 *Brauner*
1920. Mikroskopischer Kurs für Anfänger (Zellen- und Gewebelehre), 4 stündig, Mi. 14–18, Mikrosäle des Botanischen Instituts, Voranmeldung erforderlich, Teilnehmerzahl begrenzt, Belegen nur mit Platzstempel im Studienbuch (erhältlich am 1. Kurstag) möglich *Brauner, Hager*
1921. Großes Praktikum II (Angiospermen), 20 stündig, Mo. mit Fr. 8–12, Botanisches Institut, Voranmeldung erforderlich, Teilnehmerzahl begrenzt, Belegen nur mit Platzstempel im Studienbuch (erhältlich am 1. Kurstag) möglich *Brauner, Zenk*
1922. Botanisches Kolloquium gemeinsam mit den übrigen Dozenten der Botanischen Institute (u. S.) nach Vereinbarung *Brauner*
1923. Seminar für Doktoranden und Staatsexamenskandidaten, 2 stündig, Mi. 8–10, Kleiner Hörsaal des Botanischen Instituts (u.) *Brauner, Merxmüller*
1924. Systematische Botanik II, 4 stündig, Di. u. Do. 14–16, Großer Hörsaal des Botanischen Instituts *Merxmüller*
1925. Übungen zur Pflanzenbestimmung und Blütenmorphologie, 3 stündig, Mo. 14–17, Mikrosäle des Botanischen Instituts, Voranmeldung erforderlich, Teilnehmerzahl begrenzt, Belegen nur mit Platzstempel im Studienbuch (erhältlich am 1. Kurstag) möglich *Merxmüller*
1926. Exkursionen zum Bestimmungskurs (u.) *Merxmüller*



1927. Der mikrobiologische und botanische Schulversuch (für Lehramtskandidaten höherer Lehranstalten und Realschulen), Einführungsvorlesung, 1 stündig, Fr. 14–15, Kleiner Hörsaal des Botanischen Instituts, anschließend Praktikum (entspricht dem Mikrobiologischen Kurs I, bisher 2 stündig), 3 stündig, Fr. 15.00 bis 17.30, Physiologischer Kurssaal des Botanischen Instituts, Voranmeldung erforderlich, Teilnehmerzahl begrenzt, Belegen nur mit Platzstempel im Studienbuch (erhältlich am 1. Kurstag) möglich *Bukatsch*
1928. Seminar über Probleme der Lichtphysiologie, 1 stündig, Donnerstag 17–18, Kleiner Hörsaal des Botanischen Instituts *Rau*
1929. Pflanzenphysiologischer Kurs, 5 stündig, Di. u. Mi. 8–12 u. 14–18 (Parallelkurse), Physiologischer Kurssaal des Botanischen Instituts, Voranmeldung erforderlich, Teilnehmerzahl begrenzt, Belegen nur mit Platzstempel im Studienbuch (erhältlich am 1. Kurstag) möglich *Rau*
- Vegetationskundliche Übungen für Fortgeschrittene, 2 stündig, Mi. 16–18, Kleiner Hörsaal des Botanischen Instituts *Seibert*
1930. *Seibert*
1931. Grundzüge des pflanzlichen Stoffwechsels, 1 stündig, Do. 16–17, Kleiner Hörsaal des Botanischen Instituts *Zenk*
1932. Blütenökologischer Kurs, 2 stünd., Do. 10–12, Mikrosäle des Botanischen Instituts *Bresinsky*
1933. Pflanze und Umwelt, 2 stündig, Mi. 14–16, Kleiner Hörsaal des Botanischen Instituts *Podlech*
- Anleitung zu selbständigen wissenschaftlichen Arbeiten, ganz- oder halbtägig:
1934. a) physiologischer Richtung *Brauner*
1935. b) systematischer und geobotanischer Richtung *Merxmüller*
1936. c) physiologischer und mikrobiologischer Richtung *Bukatsch*
1937. d) cytologischer und genetischer Richtung *Barthelmeß*
1938. e) genetischer und cytologischer Richtung *Schötz*
1939. f) physiologischer Richtung *Rau*
1940. g) physiologischer Richtung *Hager*
1941. h) geobotanischer Richtung *Seibert*

- |                                                                                                                                                                              |                    |
|------------------------------------------------------------------------------------------------------------------------------------------------------------------------------|--------------------|
| 1942. i) stoffwechselphysiologischer Richtung                                                                                                                                | <i>Zenk</i>        |
| 1943. k) systematischer und geobotanischer Richtung                                                                                                                          | <i>Bresinsky</i>   |
| 1944. l) systematischer Richtung                                                                                                                                             | <i>Podlech</i>     |
| 1945. m) physiologischer Richtung                                                                                                                                            | <i>Zinsmeister</i> |
| 1946. Ausgewählte Kapitel aus dem Gebiet des Naturschutzes und der Landschaftsökologie, 2 stündig, Zeit nach Vereinbarung, Kristallographisches Institut, Luisenstraße 37/II | <i>O. Kraus</i>    |

#### 14. Zoologie:

- |                                                                                                                                            |                 |
|--------------------------------------------------------------------------------------------------------------------------------------------|-----------------|
| 1947. Vergleichende Anatomie für Mediziner u. Biologen, 3 stündig, Mo. u. Di. 17.10–18.15, Gr. biolog. Hörsaal                             | <i>Autrum</i>   |
| 1948. Zoologische Übungen für Mediziner (Baupläne und Vererbung), 3 stündig, Fr. 16.15–18.30, Biol. Kurssaal                               | <i>Autrum</i>   |
| 1949. Zoologische Übungen für Anfänger (Biologen; Zoologen im Nebenfach), 5 stündig, Mo. 10–12, Fr. 16.15 bis 18.30, Biologischer Kurssaal | <i>Autrum</i>   |
| 1950. Großes zoologisches Praktikum I (Baupläne), ganztägig                                                                                | <i>Autrum</i>   |
| 1951. Großes zoologisches Praktikum II (Vergleichende Physiologie), ganztägig                                                              | <i>Autrum</i>   |
| 1952. Vergleichende Tierphysiologie (vegetative Funktionen), 2 stündig, Di. u. Fr. 10–11, Gz. biolog. Hörsaal                              | <i>Autrum</i>   |
| 1953. Kurs der vergleichenden Physiologie, 6 stündig, Di. 14.00–18.30, Biolog. Kurssaal (Bei Bedarf Parallelkurs Di. 8.00–12.30)           | <i>Autrum</i>   |
| 1954. Zoologisches Seminar (gem. mit den Dozenten der Zoologie), 14 tägig, Do. 17–19, Kl. biolog. Hörsaal                                  | <i>Autrum</i>   |
| 1955. Zoologisches Kolloquium (gem. mit den Dozenten und Assistenten des Institutes) (u. S.), nach Vereinbarung                            | <i>Autrum</i>   |
| 1956. Anleitung zu wissenschaftlichen Arbeiten, ganztägig                                                                                  | <i>Autrum</i>   |
| 1957. Spezielle Zoologie II. (Onychophora, Arthropoda ohne Insekten), 3 stündig, Di. Do. Fr. 9–10, Großer biolog. Hörsaal                  | <i>Kaestner</i> |

- |                                                                                                                                                        |                                    |
|--------------------------------------------------------------------------------------------------------------------------------------------------------|------------------------------------|
| 1958. Anleitung zu wissenschaftlichen Arbeiten, ganztägig                                                                                              | <i>Kaestner</i>                    |
| 1959. Entwicklung der Organismen; biochemische und physiologische Grundlagen (gem. mit Rembold),<br>4 stündig, Mo. u. Mi. 9–11, Großer biolog. Hörsaal | <i>Becker</i>                      |
| 1960. Anleitung zu wissenschaftlichen Arbeiten, ganztägig                                                                                              | <i>Becker</i>                      |
| 1961. Bestimmungsübungen an einheimischen Insekten, nebst Einführung in ihre Lebensweise, 5 stündig,<br>Mi. 11–13, Do. 11.00–13.15, Biolog. Kurssaal   | <i>Jacobs</i>                      |
| 1962. Anleitung zu wissenschaftlichen Arbeiten, ganztägig                                                                                              | <i>Jacobs</i>                      |
| 1963. Geschlechtsbestimmung im Tierreich, 1 stündig,<br>Di. 11–12, Kleiner biolog. Hörsaal                                                             | <i>Buchner</i>                     |
| 1964. Kurs der Wirbeltierentwicklung, 3 stündig, Fr. 9–12, biolog. Kurssaal                                                                            | <i>v. Dehn</i>                     |
| 1965. Anleitung zu wissenschaftlichen Arbeiten, ganztägig                                                                                              | <i>v. Dehn</i>                     |
| 1966. Einführung in die Ökologie der Tiere (Grundlagen),<br>1 stündig, Mo. 12.00–13.15, Kleiner biolog. Hörsaal                                        | <i>Kahmann</i>                     |
| 1967. Anleitung zu wissenschaftlichen Arbeiten, ganztägig                                                                                              | <i>Kahmann</i>                     |
| 1968. Kurs der vergleichenden Anatomie der Insekten,<br>4 stündig, Mi. 14–18, biolog. Kurssaal                                                         | <i>Renner</i>                      |
| 1969. Anleitung zu wissenschaftlichen Arbeiten, ganztägig                                                                                              | <i>Renner</i>                      |
| 1970. Vergleichende Sinnesphysiologie: Chemorezeption,<br>2 stündig, Do. 15–17, Kleiner biolog. Hörsaal                                                | <i>Schneider</i>                   |
| 1971. Anleitung zu wissenschaftlichen Arbeiten, ganztägig                                                                                              | <i>Schneider</i>                   |
| 1972. Die Tierwelt des Meeres (Ökologie, Tiergeographie) mit Demonstrationen, 1 stündig, Di. 14–15, Kleiner biolog. Hörsaal                            | <i>Hellmich</i>                    |
| 1973. Exkursionen zur Kenntnis der Tierwelt der Alpen, nach Vereinbarung (u. S.)                                                                       | <i>Hellmich</i>                    |
| 1974. Anleitung zu wissenschaftlichen Arbeiten im Rahmen der Zoologischen Staatssammlung, ganztägig                                                    | <i>Hellmich</i>                    |
| 1975. Technik der Verhaltensforschung (Teil 2 der Übungen zur Orientierungs- und Verhaltensphysiologie),<br>4 stündig, Mo. 13–16, biolog. Kurssaal     | <i>Schöne,<br/>Eibl-Eibesfeldt</i> |
| 1976. Anleitung zu wissenschaftlichen Arbeiten, ganztägig                                                                                              | <i>Eibl-Eibesfeldt</i>             |

1977. Anleitung zu wissenschaftlichen Arbeiten, ganztägig *Schöne*
1978. Limnologie I: Die Binnengewässer als Lebensraum (mit Exkursionen zur Kenntnis ihrer Fauna), 2 stündig, Mo. 15–17, Kleiner biolog. Hörsaal *Engelhardt*
1979. Aufgaben, Methoden und Praxis der Feldornithologie, mit Exkursionen, 1 stündig, Fr. 14–15, Kleiner biolog. Hörsaal *Wüst*
1980. Didaktik optischer und akustischer Unterrichtsmittel in der Biologie II (besonders für Studierende des Höheren Lehramtes) mit Demonstrationen, 1 stündig, Do. 14–15, Kleiner biolog. Hörsaal *Horst Kaudewitz*
1981. Übungen im Gebrauch optisch-akustischer Unterrichtsmittel, 1 stündig, Do. 15–16, biolog. Kurssaal *Horst Kaudewitz*

### 15. Genetik:

1982. Einführungskurs in die Bakteriengenetik, 5 stündig, Kurssaal des Genetischen Institutes, Teilnehmerzahl begrenzt, Vorbesprechung wird durch Anschlag bekanntgegeben *Fritz Kaudewitz*
1983. Anleitung zu selbständigen wissenschaftlichen Arbeiten auf dem Gebiet der experimentellen Erbfor- schung, ganztägig im Institut für Genetik, Maria- Ward-Straße 10 *Fritz Kaudewitz*
1984. Pflanzenzüchtung (Probleme, Methoden, Erfolge), 2 stündig, Mi. 10.00–11.30, Kleiner Hörsaal des Bota- nischen Instituts *Barthelmeß*
1985. Praktische Übungen zur Vererbungslehre, 4 stündig, Fr. 14–17, Mikrosäle des Botanischen Instituts, Vor- anmeldung erforderlich, Teilnehmerzahl begrenzt, Belegen nur mit Platzstempel im Studienbuch (erhält- lich am 1. Kurstag) möglich. *Schötz*

### 16. Anthropologie und Humangenetik:

1986. Art- und Rassenlehre beim Menschen, 2 stündig, Di. 18 s. t. *Saller*
1987. Angewandte Anthropologie (Eugenik), 1 stündig, Mo. 14 s. t. *Saller*

1988. Humangenetik I (Grundlagen der menschlichen Erblehre), 1 stündig, Di. 17 s. t. *Zieglmayer*
1989. Die menschlichen Blutgruppen und ihre Vererbung, 1 stündig, Zeit nach Vereinbarung *Schwarzfischer*
1990. Grundzüge der Biologie des Menschen, II. Teil (auch für Nichtmediziner und Lehramtskandidaten), mit anatomisch-anthropologischen Untersuchungsmethoden, 1 stündig (alle 14 Tage 2 Stunden), Mi. 17.15–18.45  
im Wechsel mit Anthropologischem Kolloquium *Schwarzfischer, Zieglmayer*
1991. Anthropologisches Kolloquium über neuere Arbeiten, 1 stündig (alle 14 Tage 2 Stunden), Mi. 17.15 bis 18.45, im Wechsel mit „Grundzüge der Biologie des Menschen“ *Saller, gemeinsam mit Schwarzfischer, Zieglmayer*
1992. Anleitung zu selbständigen wissenschaftlichen Arbeiten, halbtägig, Zeit nach Vereinbarung *Saller, gemeinsam mit Schwarzfischer, Zieglmayer*
1993. Anleitung zu praktischen Arbeiten im Institut, Zeit nach Vereinbarung *Saller, gemeinsam mit Schwarzfischer, Zieglmayer*

Die Vorlesung „Art- und Rassenlehre beim Menschen“ findet im Hörsaal 4, Luisenstraße 37/I., die anderen Vorlesungen und Übungen im Hörsaal 2, Luisenstraße 37/0, statt. (Zu beiden Hörsälen Eingang auch von der Richard-Wagner-Str. 10 aus möglich.)

## 17. Geographie:

1994. Länderkunde des Orients, 4 stündig, Di. Mi. Do. Fr. 9–10 *Louis*
1995. Geographisches Hauptseminar (Mittelmeerländer), 2 stündig, Do. 10–12 *Louis*
1996. Übungen für Fortgeschrittene zur Kulturgeographie, 2 stündig, Mi. 10–12 *Louis durch Zimpel und Grötzbach*

1997. Geographisches Geländepraktikum, halbtägig, nach Vereinbarung  
*Louis durch Fischer, Hermann, Meyer, Schroeder-Lanz*
1998. Seminar für Fortgeschrittene über Bevölkerungsgeographie, 1 stündig, Do. 14–15  
*Louis durch Zimpel*
1999. Seminar für Fortgeschrittene über Karteninterpretation, 2 stündig, Fr. 13–15  
*Louis durch Grötzbach*
2000. Einführung in die Allgemeine Geographie u. Länderkunde, 3 stündig, Mo. 11–13, Mi. 12–13  
*Gierloff-Emden*
2001. Übungen zur Vorlesung: Einführung in die Allgemeine Geographie und Länderkunde, 1 stündig, Do. 12–13  
*Gierloff-Emden durch Schroeder-Lanz*
2002. Geographisches Hauptseminar (ausgewählte Kapitel der Allgemeinen Geographie), 2 stündig, Di. 14–16  
*Gierloff-Emden*
2003. Übungen zur Klimatologie, 1 stündig, nach Vereinbarung  
*Gierloff-Emden durch Meyer*
2004. Übungen zur Luftbilddauswertung, 2 stündig, Mi. 15–17  
*Gierloff-Emden durch Schroeder-Lanz*
2005. Anleitung zu wissenschaftlichen Arbeiten (gemeinsam mit den übrigen Dozenten der Geographie), halbtägig (u.)  
*Gierloff-Emden*
2006. Münchener Geographisches Kolloquium, gemeinsame Veranstaltung der Geographischen Institute der Universität und der Technischen Hochschule, Mi. 18 (u.)  
*Gierloff-Emden*
2007. Geographische Exkursionen in Gemeinschaft oder im Wechsel mit den übrigen Dozenten der Geographie nach besonderer Ankündigung (u.)  
*Gierloff-Emden*
2008. Einführung in die Siedlungsgeographie (mit Exkursionen), 3 stündig, Di. 16–17, Do. 16–18  
*Fehn*
2009. Geographisches Hauptseminar (Afrika), 2 stündig, Di. 10–12  
*Fehn*
2010. Länderkunde von Vorderindien und der Himalajastaaten, 2 stündig, Mo. 15–17  
*Fochler-Hauke*
2011. Zur Länderkunde der Alpen I, 2 stündig, Mo. 9–11  
*Schaefer*

Im Wirtschaftsgeographischen Institut der Staats-  
wirtschaftlichen Fakultät:

- |                                                                                                          |                |
|----------------------------------------------------------------------------------------------------------|----------------|
| 229. Wirtschaftsgeographische Probleme des süddeutschen Raumes, 3 stündig, Di. 8–9, Do. 11–12, Fr. 11–12 | <i>Ruppert</i> |
| 237. Wirtschaftsgeographisches Haupt-(Ober-)-Seminar, 2 stündig, Di. 14–16                               | <i>Ruppert</i> |
| 238. Wirtschaftsgeographisches Seminar (Praktikum), 2 stündig, Do. 14–16                                 | <i>Ruppert</i> |
| 232. Anleitung zu wissenschaftlichen Arbeiten, halbtägig (u.)                                            | <i>Ruppert</i> |
| 233. Wirtschaftsgeographische Exkursionen nach besonderer Ankündigung (u.)                               | <i>Ruppert</i> |

#### 18. Meteorologie:

- |                                                                                                                                  |                             |
|----------------------------------------------------------------------------------------------------------------------------------|-----------------------------|
| 2012. Meteorologie II, 2 stündig, Di. 15–17                                                                                      | <i>Möller</i>               |
| 2013. Meteorologisches Praktikum, 3 stündig, Mi. 14–17                                                                           | <i>Möller</i>               |
| 2014. Einführung in die dynamische Meteorologie, 3 stündig, Mi. 9–11, Fr. 9–10                                                   | <i>Hollmann</i>             |
| 2015. Übungen zur Einführung in die dynamische Meteorologie, 1 stündig, Fr. 10–11                                                | <i>Hollmann</i>             |
| 2016. Meß- und Beobachtungsmethoden der Meteorologie, 2 stündig, nach Vereinbarung                                               | <i>Müller</i>               |
| 2017. Synoptische Meteorologie und Wettervorhersage I, 1 stündig, Do. 8–9                                                        | <i>Christians</i>           |
| 2018. Übungen zur Synoptischen Meteorologie u. Wettervorhersage I, 1 stündig, Do. 9–10                                           | <i>Christians</i>           |
| 2019. Forstliche Meteorologie und Klimatologie I, 1 stündig, Mo. 15–16                                                           | <i>Baumgartner</i>          |
| 2020. Angewandte Meteorologie (Biometeorologie), 2 stündig, nach Vereinbarung                                                    | <i>Büttner</i>              |
| 2021. Meteorologisches Seminar, 1 stündig (u.), Di. 17.30, abwechselnd mit dem Meteorologischen Kolloquium                       | <i>Hollmann</i>             |
| 2022. Meteorologisches Kolloquium (gemeinsam mit den Dozenten der Meteorologie), 1 stündig (u.), Di. 17.30, nach besonderem Plan | <i>Möller,<br/>Hollmann</i> |

2023. Anleitung zu wissenschaftlichen Arbeiten, ganztägig *Möller,  
Hollmann,  
Müller*

**19. Geschichte der Naturwissenschaften:**

2024. Geschichte der Mathematik und Naturwissenschaften  
im Unterricht der höheren Schulen, 2 stündig,  
Di. 18–20 *Gericke*
2025. Übungen über die Geschichte der Mathematik im  
17. Jahrhundert, 2 stündig, Mo. 15.30–17.00 *Vogel, Gericke*
2026. Übungen zur Geschichte der Naturwissenschaften,  
2 stündig, nach Vereinbarung *Gericke*
2027. Anleitung zu selbständigen wissenschaftlichen Ar-  
beiten, halbtägig *Vogel, Gericke*
2028. Kolloquium über Fragen der Geschichte der exakten  
Wissenschaften, Mo. 17.45–19.15, 14 tägig (gemein-  
sam mit den Professoren Fleckenstein und Klemm,  
Techn. Hochschule) *Vogel, Gericke*



# Leibesübungen

## I. Vorlesungen und Übungen des Hochschulinstituts für Leibesübungen:

1. Übungen und Wettkämpfe in allen Sportarten für Studierende aller Fakultäten (Anfänger und Fortgeschrittene). Übungszeiten und -stätten zu ersehen aus dem Programm-Heft „Hochschulsport“ des Sommersemesters *Brunner*
2. Ausbildung zum Sportarzt:
  - a) Praktikum: Einführung in die wichtigsten Sportarten. Einschreibung in den Sprechstunden des Hochschulinstituts *Brunner*
  - b) Sportmedizin I (u. S.), 1 stündig, Mi. 12–13, Chirurgische Klinik, Nußbaumstraße 20 *Pöschl*  
(Med. Fak.)
  - c) Sportmassage (u. S.), 1 stündig, Do. 16–17, Chirurgische Klinik, Nachbehandlungsabt. *Pöschl*
  - d) Gesundheitslehre und Schulhygiene für Turnphilologen, 1 stündig, Mo. 17–18, Hörsaal d. Chirurgischen Poliklinik, Pettenkoferstr. 8 a *Vogt*  
(Med. Fak.)
3. Sportmedizinisches Praktikum:  
Nach Plan. Anmeldungen in der Sprechstunde des Instituts *Brunner*

## II. Bayerische Sportakademie:

1. a) Praktische und theoretische Ausbildung für Studierende des Faches Leibeserziehung im Lehramt an Höheren Schulen (Grundausbildung) *Otto Vogt*
- b) Grundzüge der Anatomie I, 4 stündig *Dziallas*  
Grundzüge der Physiologie II, 2-stündig,  
Mi. 16–18, Hörsaal des Physiol. u. Physiolog.-chem. Instituts, Pettenkoferstraße 14 *Ulbrecht*  
(Med. Fak.)

- |                                                                    |                   |
|--------------------------------------------------------------------|-------------------|
| Geschichte der Leibesübungen (Altertum und Mittelalter), 2 stündig | <i>Otto Vogt</i>  |
| Unterrichtslehre, 2 stündig:                                       |                   |
| Studenten                                                          | <i>Rosenhauer</i> |
| Studentinnen                                                       | <i>Krombholz</i>  |
| Übungsstättenbau, 1 stündig                                        | <i>Ortner</i>     |
| Grundzüge der Psychologie, 1 stündig                               | <i>entfällt</i>   |
| Erste Hilfe, 1 stündig                                             | <i>Kochner</i>    |
| Regelkunde, 1 stündig:                                             |                   |
| Studenten                                                          | <i>Straub</i>     |
| Studentinnen                                                       | <i>Krombholz</i>  |
2. a) Praktische und theoretische Ausbildung für Studierende des Faches Leibeserziehung im Lehramt an Höheren Schulen (Weiterbildung, 3. Semester) *Otto Vogt*
- b) Gesundheitslehre, Schulhygiene, 1 stündig *Dietr. Vogt*
- |                                             |                                     |
|---------------------------------------------|-------------------------------------|
| Methodisches Seminar I, 2 stündig:          |                                     |
| Studenten                                   | <i>Straub</i>                       |
| Studentinnen                                | <i>Krombholz</i>                    |
| Lehrarbeit (mit prakt. Übungen), 2 stündig: |                                     |
| Studenten                                   | <i>Rosenhauer</i>                   |
| Studentinnen                                | <i>Krombholz</i><br><i>u. Opitz</i> |
3. a) Praktische und theoretische Ausbildung für Studierende des Faches Leibeserziehung im Lehramt an Höheren Schulen (Weiterbildung 5. Semester) *Otto Vogt*
- b) Organisation und Verwaltung, 1 stündig *Vorhammer*
- |                                     |                                     |
|-------------------------------------|-------------------------------------|
| Methodisches Seminar II, 2 stündig: |                                     |
| Studenten                           | <i>Rosenhauer</i>                   |
| Studentinnen                        | <i>Krombholz</i>                    |
| Lehrarbeit (mit prakt. Übungen):    |                                     |
| Studenten, 1 stündig                | <i>Rosenhauer</i>                   |
| Studentinnen, 2 stündig             | <i>Krombholz</i><br><i>u. Opitz</i> |

## **Prüfungsämter und Prüfungsausschüsse**

- 1. Landesjustizprüfungsamt beim Bayerischen Staatsministerium der Justiz, Prüfungskommission für die erste juristische Staatsprüfung.**  
München 35 (Justizpalast, Zimmer Nr. 357/III), F. 55 97 / 5 90  
Vorsitzender: Dr. Karl Gelbert, Ministerialdirigent  
Stellvertretende Vorsitzende:  
Dr. Sigmund Elsässer, Oberlandesgerichtspräsident, München  
Dr. Adam Deinlein, Regierungspräsident von Obb., München
- 2. Prüfungsausschuß für Diplomvolkswirte**  
Mahr Werner, Dr., o. Professor, Vorsitzender  
N. N., stellvertr. Vorsitzender  
Prüfungskanzlei: Konradstraße 6, Zimmer 33
- 3. Prüfungsausschuß für Diplomkaufleute und Diplomhandelslehrer**  
Hintner Otto, Dr., o. Professor, Vorsitzender  
Heinen Edmund, Dr., o. Professor, stellvertr. Vorsitzender  
Prüfungskanzlei: Seminargebäude, Zimmer 01
- 4. Prüfungsausschuß für Diplom-Soziologen (Konradstr. 6/III)**  
Francis Emerich, Dr., o. Professor, Vorsitzender  
Bolte Karl Martin, Dr., o. Professor, stellvertr. Vorsitzender
- 5. Forstlicher Prüfungsausschuß (Amalienstraße 52/I)**  
Backmund-Fritz, Dr., o. Professor, Vorsitzender
- 6. Ausschuß für die ärztliche Vorprüfung (Univ.-Gebäude, Zi. 114)**  
Bachmann Rudolf, Dr., o. Professor, Vorsitzender  
Bücher Theodor, Dr., o. Professor, stellvertr. Vorsitzender
- 7. Ausschuß für die ärztliche Prüfung (Universitätsgebäude, Zi. 114)**  
Eyer Hermann, Dr., o. Professor, Vorsitzender  
Kiese Manfred, Dr., o. Professor, stellvertr. Vorsitzender
- 8. Ausschuß für die zahnärztl. Vorprüfung (Univ.-Gebäude, Zi. 114)**  
Bachmann Rudolf, Dr., o. Professor, Vorsitzender  
Bücher Theodor, Dr., o. Professor, stellvertr. Vorsitzender
- 9. Ausschuß für die zahnärztliche Prüfung (Univ.-Gebäude, Zi. 114)**  
Eyer Hermann, Dr., o. Professor, Vorsitzender  
Kiese Manfred, Dr., o. Professor, stellvertr. Vorsitzender
- 10. Ausschuß für tierärztliche Prüfungen (Univ.-Gebäude, Zi. 114)**  
Vorsitz: Professor Dr. A. Mayr, Dekan

- a) **Teilausschuß tierärztliche Vorprüfung:**  
 Liebmann Hans, Dr., o. Professor, Vorsitzender  
 Walter Peter, Dr., o. Professor, stellvertr. Vorsitzender
- b) **Teilausschuß tierärztliche Prüfung:**  
 Westhues Melchior, Dr., o. Professor, Vorsitzender  
 Sedlmeier Hans, Dr., o. Professor, stellvertr. Vorsitzender
- 11. **Ausschuß für die Diplom-Psychologen-Prüfung** (Vor- und Hauptprüfung) (Universitätsgebäude, Zimmer 5/Z)  
 Lersch Philipp, Dr., o. Professor, Vorsitzender
- 12. **Ausschuß für die Diplom-Chemiker-Prüfung** (Vor- und Hauptprüfung) (Universitätsgebäude, Zimmer 152)  
 Wiberg Egon, Dr., o. Professor, Vorsitzender
- 13. **Ausschuß für die pharmazeutische Prüfung** (Univ.-Geb., Zi. 5/Z)  
 Bamann Eugen, Dr., o. Professor, Vorsitzender  
 Hörhammer Ludwig, Dr., o. Professor, stellv. Vorsitzender
- 14. **Ausschuß für die Prüfung der Lebensmittelchemiker** (Vor- und Hauptprüfung) (Bayer. Staatsministerium des Innern, Odeonsplatz 3, F. 22 85 11)  
 Knies Wilhelm, Ministerialdirigent, Vorsitzender  
 Bamann Eugen, Dr., o. Professor } stellvertr. Vorsitzende  
 Feigel Karl, Regierungsdirektor }
- 15. **Prüfungsausschuß für die Diplom-Geologen-Prüfung** (Vor- und Hauptprüfung) (Universitätsgebäude, Zimmer 152)  
 Dehm Richard, Dr., o. Professor, Vorsitzender  
 Maucher Albert, Dr., o. Professor, stellvertr. Vorsitzender
- 16. **Prüfungsausschuß für die Diplom-Physiker-Prüfung** (Vor- und Hauptprüfung) (Universitätsgebäude, Zimmer 152)  
 Bopp Fritz, Dr., o. Professor, Vorsitzender
- 17. **Prüfungsausschuß für die Diplom-Mathematiker-Prüfung** (Vor- und Hauptprüfung) (Universitätsgebäude, Zimmer 152)  
 Richter Hans, Dr., o. Professor, Vorsitzender
- 18. **Prüfungsausschuß für die Diplom-Geophysiker-Prüfung** (Vor- und Hauptprüfung) (Universitätsgebäude, Zimmer 152)  
 Angenheister Gustav, Dr., o. Professor, Vorsitzender
- 19. **Prüfungsausschuß für die Diplom-Meteorologen-Prüfung** (Vor- und Hauptprüfung) (Universitätsgebäude, Zimmer 152)  
 Möller Fritz, Dr., o. Professor, Vorsitzender

# Zusammenfassende Übersicht der Studierenden im Winter-Halbjahr 1965/66

## I. Übersicht über die Zahl der Studierenden im Winter-Halbjahr 1965/66

Fakultät	1	2	3
	Deutsche	Ausländer	Im Ganzen (1 und 2)
Theologische Fakultät . . . . .	557	72	629
Juristische Fakultät . . . . .	3023	57	3080
Staatswirtschaftliche Fakultät			
Volkswirtschaft . . . . .	1451	113	1564
Betriebswirtschaft . . . . .	2547	131	2678
Forstwissenschaft . . . . .	105	5	110
Medizinische Fakultät			
Medizin . . . . .	3091	307	3398
Zahnmedizin . . . . .	468	120	588
Tierärztliche Fakultät . . . . .	516	24	540
Philosophische Fakultät . . . . .	5878	605	6483
Naturwissenschaftliche Fakultät . . . . .			
davon Naturwissenschaft . . . . .	2699	221	2920
Pharmazie . . . . .	530	3	533
<b>Insgesamt</b>	<b>20865</b>	<b>1658</b>	<b>22523</b>
Dazu kommen noch:			
Gasthörer . . . . .			628
Gasthörerinnen . . . . .			137
Studenten anderer Münchener Hochschulen, die an der Universität Vorlesungen belegt haben . . . . .			229
			<b>994</b>
<b>Insgesamt</b>			<b>23517</b>

Unter den 23517 Studierenden sind 6426 Frauen und zwar in der

Fakultät	1	2	3
	Deutsche	Ausländer	Im Ganzen (1 und 2)
theologischen Fakultät . . . . .	25	2	27
juristischen Fakultät . . . . .	398	11	409
staatswirtschaftlichen Fakultät			
Volkswirtschaft . . . . .	349	10	359
Betriebswirtschaft . . . . .	353	4	357
medizinischen Fakultät			
Medizin . . . . .	975	66	1041
Zahnmedizin . . . . .	122	24	146
tierärztlichen Fakultät . . . . .	97	2	99
philosophischen Fakultät . . . . .	2862	264	3126
naturwissenschaftlichen Fakultät . . . . .			
davon Naturwissenschaft . . . . .	507	28	535
Pharmazie . . . . .	327	—	327
<b>Insgesamt</b>	<b>6015</b>	<b>411</b>	<b>6426</b>

Unter den Studierenden stehen im ersten Halbjahr 2480 und zwar in der

Fakultät	1	2	3
	Deutsche	Ausländer	Im Ganzen (1 und 2)
theologischen Fakultät . . . . .	40	—	40
juristischen Fakultät . . . . .	324	11	335
staatswirtschaftlichen Fakultät			
Volkswirtschaft . . . . .	136	11	147
Betriebswirtschaft . . . . .	256	10	266
Forstwissenschaft . . . . .	1	—	1
medizinischen Fakultät			
Medizin . . . . .	217	20	237
Zahnmedizin . . . . .	41	2	43
tierärztlichen Fakultät . . . . .	93	2	95
philosophischen Fakultät . . . . .	641	112	753
naturwissenschaftlichen Fakultät . . . . .			
davon Naturwissenschaft . . . . .	461	22	483
Pharmazie . . . . .	80	—	80
Insgesamt	2290	190	2480

## II. Übersichtliche Darstellung des Ab- und Zuganges (Ohne Hörer)

Vortrag	1	2	3
	Deutsche	Ausländer	Im Ganzen (1 und 2)
Bei Abschluß des amtlichen Verzeichnisses waren im letzten Halbjahr aufgenommen:	19848	1599	21447
Davon sind abgegangen: . . . . .	3700	460	4160
Es sind demnach geblieben: . . . . .	16148	1139	17287
Für das laufende Halbjahr sind hinzugekommen:	4717	519	5236
So daß in diesem Halbjahr eingeschrieben sind: .	20865	1658	22523
Davon sind beurlaubt . . . . .	16		

### III. Ausscheidung nach der Staatsangehörigkeit.

Staats- angehörigkeit	Fakultät											Im Ganzen
	Theologische	Juristische	Staatswirtsch.			Medizin	Zahnmedizin	Tiermedizin	Philosophische	Natur- wissenschaftliche	Pharmazie	
			Volks- wirtschaft	Betriebs- wirtschaft	Forst- wissenschaft							
A. Deutsche: Zahl A:	557	3023	1451	2547	105	3091	468	516	5878	2699	530	20865
B. Ausländer:												
I. Europa:												
Belgien	—	—	—	—	—	—	1	—	—	1	—	2
Bulgarien	—	—	—	—	—	—	1	—	2	2	—	5
Dänemark	—	—	—	—	—	—	—	—	2	—	—	2
Finnland	—	—	1	—	—	4	8	—	3	1	—	17
Frankreich	3	—	2	1	—	1	—	—	20	2	—	29
Griechenland	3	7	18	27	—	32	19	8	32	53	—	199
Großbritannien	1	1	3	—	—	1	—	—	22	7	—	35
Irland	—	1	—	—	—	—	—	—	2	—	—	3
Island	—	1	—	—	—	—	—	—	—	2	—	3
Italien	2	—	2	4	1	5	—	1	12	8	—	35
Jugoslawien	—	—	4	2	—	4	1	—	11	—	—	22
Lettland	—	1	—	—	—	—	—	—	1	1	—	3
Liechtenstein	—	—	1	—	—	—	—	—	—	—	—	1
Luxemburg	1	—	1	3	—	—	—	—	5	1	—	11
Niederlande	2	3	—	1	—	1	—	—	4	—	—	11
Norwegen	—	—	—	—	1	33	61	3	4	—	—	102
Österreich	2	8	8	27	1	22	4	5	41	28	—	146
Portugal	—	—	—	1	—	—	1	—	4	1	—	7
Schweden	1	—	—	—	—	12	10	—	5	—	—	28
Schweiz	13	3	3	—	—	2	—	—	28	1	—	50
Spanien	5	2	3	1	—	1	—	—	16	2	—	30
Tschechoslowakei	—	—	—	1	—	—	—	—	—	—	—	1
Ungarn	—	1	2	2	—	10	—	—	8	1	—	24
Staatenlos	—	—	—	—	—	—	—	—	1	—	—	1
Zahl I:	33	28	48	70	3	128	106	17	223	111	—	767

Staats- angehörigkeit	Fakultät										Im Ganzen	
	Theologische	Juristische	Staatswirtsch.			Medizin	Zahnmedizin	Tiermedizin	Philosophische	Natur- wissenschaftliche		Pharmazie
			Volks- wirtschaft	Betriebs- wirtschaft	Forst- wirtschaft							
II. Außereuro- päische Länder:												
Afghanistan	—	—	—	—	—	1	—	—	2	4	—	7
Ägypten	—	2	1	1	—	4	—	—	10	6	3	27
Algerien	—	—	—	—	—	—	—	—	2	—	—	2
Argentinien	—	1	3	—	—	—	—	1	6	—	—	11
Aethiopien	—	—	—	—	—	1	—	—	—	—	—	1
Australien	1	—	—	—	—	—	—	—	3	—	—	4
Bolivien	—	—	—	2	—	—	1	—	1	1	—	5
Brasilien	1	3	1	—	—	1	—	—	5	4	—	15
Burundi	—	—	—	1	—	—	—	—	—	—	—	1
Ceylon	1	—	—	—	—	—	—	—	—	—	—	1
Chile	—	—	1	1	—	—	—	—	10	—	—	12
China	—	1	2	3	—	4	—	—	1	2	—	13
Costa Rica	—	1	—	1	—	1	—	—	—	—	—	3
Ecuador	—	—	—	1	—	—	—	—	1	—	—	2
Elfenbeinküste	—	—	—	—	—	—	—	—	2	—	—	2
El Salvador	—	—	1	—	—	1	—	—	—	—	—	2
Ghana	—	—	1	1	—	8	1	—	4	1	—	16
Haiti	—	—	—	—	—	1	—	—	2	1	—	4
Honduras	—	—	—	1	—	—	—	—	1	—	—	2
Hong Kong	—	—	—	1	—	—	—	—	1	—	—	2
Indien	1	1	1	—	—	7	—	—	15	7	—	32
Indonesien	1	1	2	4	—	3	—	—	12	4	—	27
Irak	—	—	2	1	—	17	—	—	2	2	—	24
Iran	—	1	7	4	1	39	2	2	13	14	—	83
Israel	—	—	2	2	—	6	—	2	5	4	—	21
Japan	3	3	3	1	—	1	—	—	13	2	—	26
Jordanien	—	—	4	—	—	7	—	—	4	1	—	16
Kamerun	—	—	—	—	—	1	—	—	1	—	—	2
Kanada	2	—	1	1	—	—	—	—	11	—	—	15
Kenya	—	—	1	—	—	—	—	—	—	—	—	1
Kolumbien	—	—	—	—	—	—	—	—	2	1	—	3
Kongo	—	—	1	—	—	—	—	—	—	—	—	1
Korea	2	—	1	1	—	4	—	—	16	3	—	27
Kuba	—	—	—	—	—	—	—	—	4	—	—	4
Libanon	—	—	—	2	—	4	—	—	3	—	—	9
Liberia	—	—	—	—	—	1	—	—	—	—	—	1
Libyen	—	—	—	—	—	—	—	—	—	1	—	1
Übertrag:	12	14	35	29	1	112	4	5	152	58	3	425



Staats- angehörigkeit	Fakultät											Im Ganzen
	Theologische	Juristische	Staatswirtsch.			Medizin	Zahnmedizin	Tiermedizin	Philosophische	Natur- wissenschaftliche	Pharmazie	
			Volkswirtschaft	Betriebswirtschaft	Forstwirtschaft							
Übertrag:	12	14	35	29	1	112	4	5	152	58	3	425
Malaysia	—	—	—	—	—	—	—	—	1	—	—	1
Marokko	—	—	—	—	—	—	—	—	—	1	—	1
Mexiko	2	1	—	1	—	2	—	—	1	—	—	7
Neuseeland	—	—	—	—	—	—	—	—	2	—	—	2
Nigeria	—	—	2	4	—	8	—	1	—	2	—	17
Pakistan	—	—	—	—	—	—	—	—	2	2	—	4
Palästina	—	—	—	—	—	—	—	—	—	1	—	1
Panama	—	—	1	—	—	—	—	—	—	—	—	—
Peru	—	—	—	1	—	3	—	—	1	—	—	5
Philippinen	1	—	—	—	—	—	—	—	—	—	—	1
Saudi Arabien	—	—	—	—	—	—	—	—	1	—	—	1
Sierra Leone	—	—	1	—	—	—	—	—	—	—	—	1
Südafrika	—	—	1	—	—	2	—	—	1	1	—	5
Sudan	—	—	1	—	—	—	—	—	—	1	—	2
Süd Rhodesien	—	—	—	—	—	—	—	—	—	—	—	—
Syrien	—	1	2	4	—	16	1	—	5	3	—	32
Tansania	—	—	—	1	—	1	—	—	—	1	—	3
Thailand	—	—	—	—	—	—	—	—	—	1	—	1
Tunis	—	—	—	—	—	1	—	—	—	2	—	3
Türkei	—	4	5	13	—	1	5	—	11	3	—	42
Venezuela	—	—	1	—	—	—	—	—	—	—	—	1
Ver. Staaten v. Nordamerika	24	4	6	5	1	17	—	—	183	24	—	264
Vietnam	—	—	—	—	—	—	—	—	3	1	—	4
Zypern	—	—	—	1	—	5	—	—	1	—	—	7
Zahl II:	39	24	55	59	2	168	10	6	365	101	3	832
III. Staatenlos:	—	5	10	2	—	11	4	1	17	9	—	59
Zahl II und III:	39	29	65	61	2	179	14	7	382	110	3	891
Zahl I:	33	28	48	70	3	128	106	17	223	111	—	767
Zahl B:	72	57	113	131	5	307	120	24	605	221	3	1658
Zahl A:	557	3023	1451	2547	105	3091	468	516	5878	2699	530	20865
C. Gesamtzahl:												
Zahl A, B:	629	3080	1564	2678	110	3398	588	540	6483	2920	533	22523

# Personenstand für das Vorlesungsverzeichnis im Sommersemester 1966

	Seite		Seite
Dr. Abel Bernhard	154	Atsiz Bedriye	102, 276
Dr. Abelein Richard	86	Dr. Attenberger Josef	59, 207, 208, 209
Abeler Gerd	172	Dr. Auer Hermann	119, 307, 308
Dr. Acht Peter	93, 163, 263	Dr. v. Aufseß Hertha	138
Dr. Adam Adelheid	174	Dr. Augustaitis Daine	168
Dr. Adam Dieter	141	Dr. Autrum Hansjochen	114, 178, 327
Dr. Adam O.	37	Dr. Avenhaus Heinrich	144
Dr. Adamczyk Alexander	60, 103, 206	Ayad Elisabeth	103, 295
Dr. Adelsberger Klaus	173		
Dr. Adler Maria-Theresia	150	Dr. Babinger Franz	27, 90, 276
Dr. Albers Gerd	34	Bachler Joachim	138
Dr. v. Albert Hans-Henning	154	Dr. Bachmann Erich	99
Albert S. K. H.,		Bachmann Heinrich	103, 278
Herzog von Bayern	21	Dr. Bachmann Rudolf	64, 139, 211, 336
Dr. Albrecht Johannes	34		
Dr. Albrecht Rüdiger	148	Dr. Backmund Fritz	22, 23, 57, 137, 139, 206, 207, 208, 209, 336
Dr. Allmanas Helga	154	Dr. Backmund Herbert	154
Dr. Alt Ortwin	149	Dr. Bär Hans Wolfgang	145
Altmann Ulrich	168	Dr. Baethgen Friedrich	96
Dr. Altmeyer Bernd	144	Bätz Dieter	175
Dr. Altner Helmut	178	Dr. Baier Walther	26, 44, 85, 160, 253, 254
Amann Dietlinde	165		
Dr. Amberger Eberhard	122, 171, 312	Dr. Bakels Frederik	88, 158, 250
Dr. Angenheister Gustav	22, 24, 115, 177, 323, 324, 337	Dr. Baldauf Heinrich	147
Angermann Christoph	103, 260	Baldauf Lucia	102, 303
Angermeier Johann	33	Dr. Baldauf Magdalena	149
Dr. Angstwurm Heinz	154	Dr. Balke Siegfried	118, 312
Dr. Anton Günther	69	Dr. Bamann Eugen	113, 174, 317, 337
Dr. Anwander Anton	95	Bamberger J.	37
Dr. Appel Willi	146	Dr. Bandmann Hans-Jürgen	26, 78, 153, 239
Dr. Appelt Werner	146		
Dr. Arndt Hans-Günther	175	Dr. Banič Janez	88
Dr. Arnholdt Friedrich	78, 232, 234	Dr. Bannwarth Alfred	69, 229
Dr. Arnold Ingrid	154	Dr. Barbarino Otto	60, 198
Dr. Arps Ludwig	60, 198	Dr. Barta Winfried	164
Aschenbrenner Katrin	134	Bartels Gerhard	136
Aschenbrenner Max	103, 300	Dr. Barth Ludwig	143
Dr. Ascher Felix	66, 156, 245	Barth Ulrich	174
Dr. Aschoff Jürgen	69, 214	Dr. Barthel K. Werner	125
Dr. Asselmeyer Friedrich	43	Dr. Barthelmeß Alfred	120, 326, 329
Dr. Aßfalg Julius	100, 272, 274, 275, 276	Dr. Bartsch Elmar	128
Dr. Assmann Ernst	56, 138, 207, 208, 209	Dr. Baruzzi Arno	60, 135, 197
		Dr. Basalyk Peter	155
Dr. Astor Karin	150	Dr. Basler Otto	92
Dr. Athanasiou Demetre J.	77, 224, 225	Dr. Bassenge Eberhard	148
		Bastug Turkan	174
		Dr. Bauer Albert	156
			343

	Seite		Seite
Dr. Bauer Heinrich	86, 157, 158, 249, 315	Dr. Berchthold Max	88, 160
Dr. Bauer Hermann	169	Dr. Berg Herbert	44
Dr. Bäuer Hermann	101, 268	Berger Franz	29
Dr. Bauer Jakob	69, 219, 221	Berger Franz	169
Dr. Bauer Otmar	69, 235	Dr. Bergstermann Heinrich	70, 219, 222
Dr. Bauernfeind Adolf	141	Dr. v. Berlin Susanne	75, 151, 227
Dr. Baumann Günter	148	Dr. Bernbeck Rupprecht	70
Dr. Baumann Hermann	91, 163, 265, 266	Dr. Bernhard Joachim	150
Dr. Baumann Ilsebeth	151	Dr. Bernhart Joseph	96
Dr. Baumann Michael	160	Bernt Günter	166
Dr. Baumann Richard	125, 304	Dr. Bertho Alfred	118, 314
Dr. Baumer Ludwig	77, 230	Dr. Bertram Werner Gg.	154
Dr. Baumgärtel Helmut	173	Dr. Best Otto F.	104, 272
Dr. Baumgärtel Traugott	67	Dr. Betz Werner	94, 166, 281, 282, 283
Dr. Baumgartner Albert	60, 137, 206, 332	Dr. Beutner Elmar	149
Dr. Baur Hanns	68	Dr. Bibelriether Hans	138
Dr. Baur Jürgen	131	Dr. Bibrack Barbara	158
Dr. Bayer Karl	103, 279	Dr. Bibrack Brigitta	158
Dr. Bayerle Hans	140	Bichlmaier Franz	138
Dr. Bechert Johannes	164	Dr. Bickenbach Werner	64, 149, 235, 243
Dr. Beck Anneliese	148	Dr. Bieber Helmut	154
Dr. Beck Hans Georg	94, 166, 263, 277, 280	Dr. Biegert Wolfgang	160
Dr. Beck Heinrich	104, 167, 283, 287	Dr. Bielefeld Erwin	99, 267
Dr. Beck Irene	128	Dr. Biermann Gerd	81, 152, 228
Beck Walther	37	Dr. Biermann Ludwig	118, 306, 310
Beckenbauer Alfons	104, 279	Dr. Biller Erwin	170
Becker Bernd	137	Dr. Bindereif Barbara	151
Dr. Becker Carl	26, 93, 165, 278	Bindl Ludwig	174
Becker Hansjakob	128	Dr. Binsch Gerhard	173
Dr. Becker Hans Joachim	26, 117, 178, 328	Birnbaum Immanuel	104, 270
Dr. Becker Hans-Martin	147	Dr. Birnstock Ronald	176
Dr. v. Beckerath Jürgen	101, 274, 275	Dr. Bischoff Bernhard	92, 166, 264, 280
Dr. Beckert Johannes	141	Bissinger Manfred	104, 278
Dr. Bedacht Rudolf	148	Dr. Bleek Gertrud	142
Dr. Beer Rüdiger	75, 147, 231, 233, 243	Bleeker Bernhard	21
Dr. Begemann Herbert	70, 219, 222	Dr. Bley Müller Josef	59, 135
Dr. Behling Lottisa	26, 99, 268	Dr. Blinzinger Karlheinz	142
Behrend Diederich	131	Dr. Block Joachim H.	121
Behrens Manfred	176	Dr. Blömer Hans	75, 220, 224
Dr. Behringer Hans	120, 172, 314	Blomeyer Wolfgang	131
Dr. Beier Friedrich Karl	54, 131, 191, 193	Blumenthal Eckart	174
Beier Norbert	179	Dr. Blumenwitz Dieter	131
Beierle Theo	38	Dr. Boche Gernot	172
Dr. Bell Friedhelm	170	Dr. Bock Hans	124, 171, 312
Dr. Berber Friedrich	26, 52, 131, 192, 194	Dr. Bock Irmgard	162
		Dr. Bockelmann Paul	53, 130, 190, 191, 193, 229
		Dr. Bockholdt Rudolf	104, 270
		Dr. Bodechtel Gustav	63, 144, 218
		Dr. Bodechtel Johann	125, 323

	Seite
Dr. Böck August	177
Dr. Boehm Laetitia	25, 99, 263
Dr. Böhme Otto	21
Böhner Georg	139
Dr. Bühringer Eberhard	169
Bühringer Walther	175
Dr. Börner Dietrich	60, 136
Dr. Böss Otto	60, 206
Dr. Boessneck Joachim	86, 156, 161, 182, 254
Dr. Boette Gerhard	80, 152, 237, 245
Dr. Bohl Martin	157
Bohlmeier Christa	40
Dr. Bohmert Heinrich	147
Dr. Bohn Friedrich-Karl	159
Bohn Manfred	175
Bohus Julius	40
Dr. Bojko-Blochyn Juri	97, 301
Dr. Bold Ursula	148
Dr. Bolle Hans-Jürgen	179
Dr. Bolte Heinz Dietr.	144
Dr. Bolte Karl Martin	57, 134, 195, 196, 336
Dr. Bonfig Peter	147
Dr. Bonis Georges	154
Dr. Bopp Fritz	114, 171, 308, 309, 310, 337
Bopst Wolf-Dieter	134
Dr. Borchers Hans	79, 144, 219, 225, 246
Bocklet R.	37
Dr. Borelli Siegfried	73, 153, 238
Dr. Boroffka Irene	178
Borrmann Werner	136
Dr. Borst Hans Gg.	80, 147, 231, 234
Dr. Bosch Hans	176
Dr. Bosl Karl	23, 92, 163, 264
Dr. Bosse Klaus	26, 153
Dr. Bosstedt Hartwig	160
Dr. Bottermann Peter	145
Dr. Bourke John	102, 288, 289, 290
Dr. Brachmann Franz	74, 155, 246
Dr. Bragard Karl	66
Dr. Brakemann Otto	68
Brand Rolf	135
Dr. Brandmüller Josef	117, 169, 307, 308, 309
Dr. Brandstätter Hermann	104, 162, 259
Dr. Braumandl Herbert	151
Dr. Braun Hans	76, 224
Dr. Braun Hanns	95, 270, 285
Dr. v. Braunbehrens Hans	65, 141, 145, 239
Dr. Brauner Leo	113, 177, 325, 326

	Seite
Dr. Braunfels Wolfgang	92, 164, 267, 268
Dr. Braunitzer Gerhard	123, 213, 214, 315
Dr. Brauser Bolko	140
Dr. Bravo Lozano Millan	102, 297, 298
Dr. Brechter Suso	50, 128, 186
Dr. Breit Alfred	82, 240, 241
Dr. Breitner Josef	72, 236
Breitsameter	28
Dr. Brendel Walter	76, 147, 231, 233, 240
Brendle Richard	136
Dr. Brengelmann J. C.	142
Dr. Bresinsky Andreas	60, 124, 206, 207, 326, 327
Dr. Briegleb Klaus	26, 104
Dr. Britzelmayr Wilhelm	93, 256
Bröcker Walter	131
Dr. Brömel Irmgard	152
Dr. Brogsitter Karl Otto	104, 166, 282, 285
Bromberger Günter	131
Dr. Bronsert Ute	140
Dr. Bross Helmut	116, 171, 309, 310
Brosseder Johannes	129
Dr. Bruckmoser Peter	178
Dr. Brückner Robert	125, 304
Dr. Brückner Walter	149
Dr. Brückner Wolfgang	150
Dr. Brüggemann Johannes	85, 157, 248, 249
Dr. ten Bruggencate Gerrit	140
Dr. Brummer Hans Peter	160
Brunner Georg	40, 334
Dr. v. Bubnoff Manfred	144
Dr. Buchegger Otto	158
Dr. Buchner Hans	120, 328
Dr. Buchner Herbert	131
Dr. Buchner Paul	113
Dr. Bücher Theodor	65, 140, 213, 214, 336
Dr. Büchner Hermann	79, 146, 240
Dr. Bühl Walter	134
Dr. Bühler Winfried	101, 277
Dr. Bühlmeier Konrad	83, 151
Dr. Büngeler Walter	63, 140, 215
Dr. Bürger Karl	125, 312
Büttner Konrad J. K.	118, 332
Dr. Bukatsch Franz	120, 326
Dr. Bunde Erich	83, 145, 241
Dr. Burgdörfer Friedrich	58
Dr. Burger Hans	78, 236

	Seite		Seite
Dr. Burkhardt Ludwig	68, 216	Dr. Denzler Georg	127
Dr. Burkhardt Rolf	144	Dr. Desing Karlheinz	148
Bush Keith	60	Dr. Dettjen Peter	81, 140, 212, 213, 214
Dr. Busse Friedrich	171	Dr. Dettloff Werner R.	26, 50, 129, 187
Dr. Butenandt Adolf	63, 116, 213, 315	Dr. Deubzer Wolfgang	147
		Dr. Deutschländer Norbert	158
		Dr. Devens Klaus	151
Dr. Calmeyer Peter	162	Dichtl Erwin	136
Dr. Camaj Martin	101, 271	Dr. Dickel Gerhard	120, 173, 316
Dr. Canaris Claus Wilh.	131	Dr. Diederichsen Uwe	55, 190, 192, 193, 194
Caprano Eugen	60, 205		
Dr. Carstens Dorothee	99, 299	Dr. Diehl Friedrich	68, 221
Dr. Castell Rolf	143	Dr. Diepolder Hans	95
Dr. Christians Hans	125, 332	Dr. Dieterich Victor	55
Dr. Clemen Wolfgang	91, 167, 288, 289	Dr. Dieterich Walter	159
		Dr. Dieterle Peter	145
Dr. Coerdts Ilse	151	Dr. Dietrich Heinz	71, 153, 182, 195, 229, 243
Dr. Conrad-Martius Hedwig	96		
Corneau Christoph	104, 282	Dr. Dietrich Konrad F.	78, 148, 228, 232, 234
Dr. Cornelius Friedrich	104, 261		
Correll Christoph	165	Dr. Dietz Rolf	52, 130, 191, 193, 194, 205
Dr. Courtois Horst	138		
Dr. v. Cranach Mario	143	Dr. Dilling Horst	143
Dr. Crave Egon	152	Dr. Dingler Emmi Christa	74, 139, 212
Dr. Creutzfeldt Otto	81, 142, 230	Dr. v. Diringshofen Heinz	84, 214
		Dirnagl Karl	84, 141, 241
Dr. Dachs Hans	122, 176, 321	Dr. Dirr Karl	69
Dr. Dahlheim Werner	104, 163, 262	Dirscherl Richard	175
Dr. Dahme Erwin	86, 158, 250	Dittmann Renate	40
Dalfen Joachim	104, 165, 279	Dr. Dittmar Friedrich	150
Dalma Alfons	104, 270	Dr. Döbelstein Hendrik	144
Dr. Dambacher Maximilian	145	Dr. Dölger Franz	27, 90
Dr. Dambeck Franz	51, 182, 186	Dr. Doenicke Alfred	83, 148, 235
Dr. Dane Elisabeth	119, 172, 313, 314	Dr. Döring Gerhard	72, 235, 236
Dr. Dangschat Hilmar	158	Dr. Dohrn Peter	145
Dr. Dannenberg Heinz	120, 213, 315	Dr. Dombart Theodor	97
Dr. Daune Erhard	150	Dr. Döntenwill Walter	216
Davis John F.	102, 289, 291, 292	Dr. Dorn Peter	88
Dr. Decker Forlani Ingr.	154	Dorner Urban	135
Dr. Decker Kurt	71, 153, 227, 230, 233, 243	Dr. Doskocil Walter	129
		Dr. Doutheil Ulrich	140
Dr. Degenhart Max	55, 193	Dr. Drexel Heinrich	82, 141, 239, 241
Dr. Dehm Richard	24, 114, 177, 324, 337	Dr. Drexelmann Irmgard	152
		Dr. Droese Werner	71, 151, 227
Dr. v. Dehn Magdalena	120, 328	Dr. Düll Rudolf	54
Dr. Deinhardt Ekehard	160	Dr. Dürig Walter	23, 50, 128, 188
Dr. Deinlein Adam	336	Dürr Hans Peter	26, 122, 310
Dr. Dempf Alois	90	Dr. Dunst Günter	104, 262
Dr. Dengler Bernd	175	Dr. Dziallas Paul	71, 139, 211, 334
Denk Roland	40		
Dr. Dennig Hans K.	161	Dr. Eberl Josef	142
Dr. Denninger Franz-J.	160	Dr. Ebert Josef Roman	145
Dr. Dennler Edgar	88, 252	Dr. Eckardt André	104, 274

	Seite
Dr. Ecker Roman	51, 127, 185
Dr. Edel Heinz-Horst	144
Dr. Eder Max	74, 140, 215, 242
Edingshaus Artur	29
Edsperger Max	104, 277
Dr. Edzard Dietz Otto	94, 165, 275
Dr. Egenter Richard	23, 49, 128, 188
Dr. Eggermann Franz	91, 165, 277
Dr. Eggerer Hermann	173
Eggert Jürgen	46
Dr. Ehard Hans	21
Ehmcke-Kasch Ingrid	104, 291, 292
Dr. Ehrhart Hans	82, 143, 220, 221, 223
Dr. Eibl-Eibesfeldt Irenäus	123, 328
Dr. Eichelsdörfer Dieter	176
Eichenauer Bernd	171
Dr. Eigler Jochen	144
Eisen Roland	133
Dr. Eisenberger Ferdinand	148
Dr. Eisenburg Josef	144
Dr. Ekert Friedrich	77, 240
Dr. Elhardt Siegfried	105, 260
Dr. Elsässer Almuth	150
Dr. Elsässer Sigmund	336
Dr. Elser Wolfgang	173
Emilsen Knut	102, 287
Dr. Endres Horst	123
Endres Werner	174
Dr. Engelhardt Klaus	105, 167, 329
Dr. Engelhardt Wolfgang	123, 294
Dr. Engisch Karl	24, 52, 131, 181, 190, 191, 193
Dr. Engl Lieselotte	102, 297, 298
Dr. Englert Ludwig	97, 260
Enoch Christa	157
Dr. Enzenbach Robert	81, 154, 232, 233
Dr. Eppelsheim Jürgen	164
Dr. Eppelsheimer Rudolf	105, 284
Dr. Eppler Wilhelm Friedrich	118, 321
Dr. Erbersdobler Helmut	157
Erdle Hans	105, 279
Dr. Erhard Ludwig	58
Erken Günther	105, 284, 292
Dr. Ernst Fritz	58, 138, 206
Dr. Ernst Karl	160
Dr. Erpenbeck Raymund	147
Esch Wilhelm	21
Dr. Escribano Alberca Ignacio	51, 187
Dr. Esper Margareta	151
Dr. Essler Wilh. Karl	105, 161, 257
Evans Rhys. J.	102, 289, 291, 292
Everding August	105, 285

	Seite
Dr. Eyer Hermann	26, 64, 141, 217, 336
Dr. Eymer Karl Peter	74, 144, 219, 222, 223
Dr. Fabricius Ludwig	55
Dr. Färber Hans	105, 278
Dr. Faessler Alfred	115, 169, 170, 245, 306, 307, 308, 309
Faessler Klaus	136
Dr. Fahlbusch Volker	177
Faltlhauser Kurt	37
Dr. Farese Giuseppe	102, 297
Faust A.	37
Dr. Faustmann Dieter	157
Dr. Fecher Hans	132
Dr. Fechner Frank	156
Federle Reinhold	125
Dr. Fehn Hans	119, 331
Dr. Feifel Gernot	147
Feigel Karl	337
Feiler Leander	173
Dr. Felix Wolfgang	76, 141, 217, 218
Dr. Fels Eberhard	57, 135, 204
Dr. Fengel Dietrich	139
Fenster Erwin	166
Dr. Ferid Murad	53, 131, 190, 191, 194
Dr. Fessler Ansgar	155
Dr. Fetzner Hans	66
Dr. Feuerlein Wilhelm	143
Fichter Martin	169
Dr. Fick Klaus	144
Dr. Fick Wilhelm	68, 232
Fickel Otto	175
Dr. Fikentscher Heinz	150
Dr. Fikentscher Richard	65, 150, 235
Dr. Fingerle Anton	105, 279
Finsterer Alois	138
Finsterhölzl Johann	128
Dr. Finsterwalder Rupert	149
Dr. Firsching Karl	37, 54, 191, 193
Dr. Fischer Georg	116, 177, 323, 331
Dr. Fischer Gerd	168
Dr. Fischer Günther	169
Dr. Fischer Guido	57, 136, 201, 202, 203
Fischer Herbert	134
Dr. Fischer Hugo	98, 256, 268
Dr. Fischer Klaus	178
Dr. Fischer Lutz	136
Dr. Fleischer Marion	102
Dr. Fleischmann Rose-Marie	105, 167, 294, 296, 299
Dr. Fochler-Hauke Gustav	119, 331
Dr. Förster Christoph	154

	Seite
Dr. Förster Karl	58, 198, 199
Dr. Förster Reinhardt	177
Dr. Förtsch Otto	121, 177, 324
Dr. Forell Max-Michael	73, 144, 219, 220, 222, 223
Dr. Forst August Wilhelm	64, 218
Dr. Forster Otto	124, 168, 304, 305
Dr. Forstner Max Joachim	89, 156, 247
Fosberry John	60, 206
Dr. Frahm Klaus	158
Dr. Francis Emerich	25, 27, 57, 134, 181, 195, 196, 336
Frania Rupert	37
Dr. Frank Alfons	105, 280
Dr. Frank Armin	155
Franke Heinz	162
Dr. Franke Herbert	92, 165, 273, 274
Dr. Franke Peter R.	100, 262, 267
Dr. Franz Friedrich	138
Frei Bohomil	102, 302
Dr. Freischütz Günther	150
Dr. Frey Emil Karl	63
Dr. Frey Kurt Walter	79, 145, 239, 240
Dr. Frick Ewald	75, 153, 228
Dr. Friedmann Friedrich Georg	26, 27, 94, 163, 266
Friedrich Helga	175
Dr. Fries Heinrich	27, 50, 128, 129, 187
Dr. Frings Dieter	146
Dr. Frisch Karl Ritter von	113
Dr. Fritsch Rudolf	88, 159, 253
Dr. Fritz Johann	148
Dr. v. Fritz Kurt	91, 165, 262, 277
Dr. Fröhlich Friedrich	124, 322
Dr. Fromm Hans	26, 94, 166, 272, 281, 282
Dr. Frost Hans	146
Dr. Fruhmann Günther	80, 144, 220, 225, 240, 242, 246
Dr. Fruhmann Peter J.	151
Dr. Fruth Irmin	176
Dr. Fryckstedt Olov Wilh.	97, 266, 292
Führer Rudolf	105, 165, 279
Dr. Fues Erwin	117
Dr. Full-Scharrer Gabriele	153
Dr. Funcke Hans	60, 202
Funke Eberhard	173
Fuss St.	37
Dr. Gabler Gisela	145
Dr. Gagnér Sten	26, 54, 129, 190, 193, 194
Dr. Gall Christian	88, 157, 250

	Seite
Dr. Galland Fritz	145
Dr. Gallwas Hans Ulrich	131
Dr. Gansberg Marie-Luise	105, 166, 284
Dr. Ganschow Gerhard	95, 164, 272
v. Gardner Johann	105, 270, 303
Dr. Gastl Alfred	155
Dr. Gastpar Helmut	80, 152, 237
Dr. Gaugler Eduard	136
Dr. Gebhard Torsten	97, 286
Dr. Gebhardt Jürgen	60, 134, 181, 195, 197
Gebhardt Wilhelm	39
Dr. Gedek Wolfram	89, 252
Dr. Gehring Ulrich	173
Dr. Geigant Friedrich	132
Dr. Geiger Rudolf	113
Dr. Geisenfelder Horst	173
Geiser Hanns	60, 205
Geissler Richard	60, 206
Dr. Gelbert Karl	336
Dr. Genewein Robert	147
Dr. Genius Hanns-N.	150
Dr. Genser Carl	176
Dr. Georgiades Thrasybulos	27, 93, 164, 269
Dr. Georgii Axel	76, 140, 215
Dr. Gerbauer Karl H.	150
Gerbert Martin	128
Gerhards Peter	39
Dr. Gericke Helmuth	116, 179, 182, 183, 305, 333
Dr. Gerlach Walther	113, 308
Gern H.	37
Dr. Gerner Erich	54, 129, 190, 193, 194, 207
Dr. Geser Karl August	175
Dr. Gessel Wilhelm	127
Dr. Geyer Susanne	159
Gicquel Bernard	105, 293, 295
Giehl Rudolf	60, 204
Giehl Josef	40
Dr. Gierloff-Emden Hans G.	116, 178, 331
Dr. Giers Joachim	25, 50, 128, 188
Dr. Giese Peter	177
Dr. Giesecke Burkhardt	168
Dr. Giesecke Dieter	157
Gilberg Erich	170
Dr. Giuliani Karl	77, 233
Glassl Horst	163
Dr. Glier Ingeborg	105, 166, 282
Gliwitsky	257
Dr. Gloggengießner Werner	70, 216, 221

	Seite		Seite
Dr. Glogowski Georg	79, 234	Dr. Gross Hermann	57, 134,
Glötz Peter	105, 167, 270		198, 199
Dr. Glum Friedrich	102	Dr. Gross Werner	97, 267, 268
Dr. Gneuss Helmut	95, 167, 288,	Dr. Grosse Jean Piotr	102, 302
	289, 290	Dr. Große Kemper Hildegard	152
Dr. Göb Albert	79, 149, 234	Grosser Hartmut	106, 277, 279
Dr. Göhring Irmgard	140	Dr. Grote Karl Heinrich	140
Gr. Göing Harro	171	Dr. Groth Alfred	68
Dr. Göldel Ludwig	144	Dr. Groth Hans Günter	125, 169, 305, 306
Dr. Göllner Theodor	106, 269	Grubmüller Klaus	106, 282
Dr. Göpfert Herbert	97, 166, 283, 284	Dr. Gruchmann Lothar	60, 181, 196
Goepfert Robert	60, 205	Dr. Grundmann Herbert	96
Dr. Gössner Wolfgang	75, 215, 216	Dr. Grundmann Siegfried	53, 130, 192,
Dr. Goetz Harald	171		193, 194
Dr. Goetz Otmar	78, 151, 228	Dr. Grusche Anselm	143
Dr. Goldbrunner Peter	145	Dr. Guardini Romano	90
Dr. Goller Hermann	88, 157, 248	Dr. Günter Helmut	131
Dr. Gompper Rudolf	117, 172, 313	Dr. Gürtner Thomas	148
Dr. Goossens Nico	73, 224	Dr. Güttich Helmut	80, 152, 228, 237, 238
v. Gofler Götz	133	Dr. Güttinger Werner	124, 171, 310
Dr. Goßner Konrad	124, 173, 316	Dr. Gumpel Werner	47, 134
Dr. Gostomzyk Dagmar	153	Dr. Gundacker Walburga	141
Dr. Goswami Kaidar N.	176	Dr. Gurland Hans-Jürgen	144
Dr. Gottstein Klaus	122, 307, 308	Dr. Guthsmuths Willi	60, 201, 203
Dr. Gottwald Peter	143	Dr. Gutschow Klaus	159
Dr. Grabiger Alois	147	Dr. Gylstorff Irmgard	86, 160, 254
Gradl Wilhelm	28		
Dr. Graeber Helmut	77, 224	Dr. Habicht Werner	101, 288, 289
Dr. Gräfel Gertraud	149	Habereder Peter	172
Graf Christa	165	Dr. Hackelsperger Max	127
Dr. Graf Franz	158	Hacker Herbert	169
Dr. Grashey Rudolf	124, 172, 314	Hadersdorfer Rudolf	128
Dr. Grasmann Günter	131	Dr. Haederle Irmgard	157
Dr. Grasmann Max	21, 43	Haedrich Bernd	162
Dr. Grasser Hanns-Heinrich	155	Dr. Hämmerlin Günther	116, 168, 304, 305
Dr. Grassi Ernesto	92, 161, 255, 256	Dr. Hänichen Thilo	158
Dr. Graßmann Wolfgang	118, 214, 315	Dr. Haenisch Erich	90
Dr. Gratz Milena	106	Haenlein Carl-Albr.	164
Dr. Grau Hugo	85, 157	Dr. Haensch Günther	106, 296, 298
Dr. Grau Jürke	178	Dr. Härten Hasso	125
Dr. Grebe Helga	153	Dr. Hafner Johannes	51, 186
Grebin Vivian	106, 290, 291	Dr. Hager Achim	122, 177, 325, 326
Dr. Greß Eleonore	144	Dr. Hager Anton	106, 303
Griebel Georg	174	Dr. Hager Claus	151
Dr. Grill Werner	75, 233	Dr. Hager Hermann	81, 142, 230
Dr. Grimm Gerhard	106, 163, 265	Dr. Hagmanns Hans Wolfram	150
Dr. Grobig Hermann Ernst	76, 230	Dr. Hagn Herbert	120, 324, 325
Grocholl Wolfgang	128	Dr. Hahn Gerhard	28, 106, 166
Groeger Helmut	172	Hahnel Sigrid	40
Dr. Grötzbach Erwin	178, 330, 331	Dr. Halbach Gerd	143
Dr. Grohmann Horst	144	Dr. Halbach Hans	67, 218
Gros	295	Dr. Halder Alois	161
		Dr. Hamdorf Kurt	178



	Seite
Dr. Hamelmann Horst	79, 147, 222, 231, 243
Dr. Hammer Dietrich	88, 251
Dr. Hamp Vinzenz	49, 127, 185
Dr. Hannig Kurt	83, 214, 315
Dr. Hannsmann Friedrich	58, 201, 203
Happ Erich	106, 280
Dr. Haralampieff Kyrill	103, 302, 303
Dr. Hardtwig Erwin	121, 324
Harigel Karl Klaus	174
Dr. Hart Walter	82, 148, 232, 235
Dr. Hartenbach Walter	72
Dr. Hartl Kurt	124, 172, 312
Dr. Hartmann Erwin	170
Haselhorst Kurt	106, 269
Hasemann Karl-Gotthart	28
Dr. Hasslinger Martin-Albr.	156
Hatz Martin	136
Dr. Haubold Ulrich	146
Dr. Hauffe Christa M.	144
Dr. Haug Walter	101, 106, 166, 281
Hauser Richard	133
Dr. Haussleiter Otto	61, 195
Dr. Hebel Rudolf	157
Dr. Hecht Christiane	147
Dr. Hecker Karl R.	151
Dr. Heckmann Karl	70
Hédrich Jacques	103, 293, 294, 295, 296
Hegele Günter	39
Heger Robert	21
Dr. Heigl Anton	135
Dr. Heiler Friedrich	102, 182, 257, 276
Heim Rudolf	125, 171
Heimann Klaus	131
Dr. Heimerer Lennart	156
Hein Karin	175
Heinemann Hans Joachim	133
Dr. Heinen Edmund	57, 135, 136, 200, 201, 202, 203, 336
Dr. Heinelt Gottfried	106, 259
Dr. Heinhold Karl-Joh.	106, 260
Heinich Lothar	140
Heinrich Fritz	170
Dr. Heinrich Rolf	151
Heintz Dietmar	170
Dr. Heintz Wulff-Dieter	169
Dr. Heinz Erhard	25, 115, 168, 304, 305
Dr. Heinze Hans Georg	146
Dr. Heinzmann Richard	51, 129, 187
Dr. Heisen Arnold	170
Dr. Heisenberg Werner	118, 310
Dr. Heiss Josef	64, 155, 243, 244

	Seite
Dr. Heiss Walther	151
Dr. Heitger Martin	100, 260
Dr. Helbig Klaus	124
Dr. Hellbrügge Theodor	26, 72, 152, 183, 210, 227
Dr. Heller Georg	103, 272
Dr. Hellmeier Rudolf	134
Dr. Hellmich Walter	121, 328
Dr. Henckmann Wolfhart	106, 161, 257
Dr. Henle Wilhelm	61, 198
Dr. Hennig Otto	67, 232
Henning Gerd	173
Henningsen Manfred	134
Hentschel Werner	173
Dr. Hentze Otto	61, 138
Dr. Herde Peter	101, 263, 264
Dr. Herrlich Albert	22, 84, 86, 142, 161, 217, 221, 251
Dr. Herrmann Alexander	63, 152, 183, 237, 242, 243
Dr. Hertel Dietmar	154
Dr. Hertel Helga	154
Dr. Hertle Hildegard	141
Dr. Herz Albert	78, 142, 218
Dr. Herz Guenther	144
Herzer Edgar	136
Dr. Herzog Roman	27, 54
Dr. Hess Johann	75, 146, 220, 224
Dr. Heuberger Richard	150
Dr. Heuer Karl	144
Dr. Heydenreich Ludwig Heinrich	96
Heydweiller Dietlind	175
Dr. Heymann Horst	148
Dr. Heyn Renate	150
Dr. Hickl Ernst J.	83
Dr. Hilber Hermann	69, 227
Dr. Hilfer Klaus	155
Dr. Hillebrand-Stadie Christine	164
Dr. Hiller Erwin	25, 69, 222
Dr. Hiller Kurt	45
Dr. Hilz Rudolf	170
Dr. Hintermann Eugen	25, 34, 41, 43, 44
Dr. Hintner Otto	56, 135, 201, 202, 203, 336
Dr. Hipp Erwin	80, 234, 243
Dr. Hirt Hans	150
Dr. Hirth Ludwig	142
Dr. Hirzebruch Ulrich	125, 168
Hitzeroth Wolfram	171
Dr. Hlavika Peter	141
Dr. Hochheuser Wilhelm	145
Dr. Hochstrasser Karl	147
Dr. Hocke Rainer	148

	Seite		Seite
Dr. Hocke Rüdiger	152	Dr. Hürter Otto	128
Dr. Hodes Waldemar	153	Dr. Hüser Rudolf	137
Dr. Höcker Heinrich	67, 239	Hüther Jochen	106, 167
Höfele Dieter	136	Dr. Hüttel Rudolf	120, 173, 315
Dr. Höfer Oskar	150	Hufnagel Joachim	175
Dr. Hoegner Wilhelm	54, 192	Dr. Hug Otto	22, 23, 65, 141, 239, 240
Höher Klaus	135	Dr. Huisgen Rolf	114, 172, 313
Dr. Hölzl Josef	175	Dr. Hundekamp Joachim	172
Dr. Hör Gustav	145	Hupf Heinz	174
Hörhammer Hans-Peter	175	Huß Werner	127
Dr. Hörhammer Ludwig	89, 115, 175, 247, 319, 320, 337	Dr. Huth Albert	95, 258
Dr. Hoering Walter	161	Dr. Hutzler Anna Chr.	148
Hörschgen Hans	136		
Dr. Hösch Edgar	106, 265	Dr. Ibrom Hans Josef	146
Hötzl Franz	106, 278	Dr. Iltgen Gertrud	152
Dr. Hoffmann Carl	43	Dr. Isak Heinrich	174
Dr. Hoffmann Christian	178		
Dr. Hoffmann Friedrich	106, 289	Dr. Jacobs Werner	119, 178, 328
Dr. Hoffmann Helmut	92, 165, 273	Dr. Jacoby Walter	154
Dr. Hoffmann Horst	124, 170, 307, 308	Dr. Jäger Dieter	150
Dr. Hofmann Anneliese	106, 281, 282	Jäger Gerhard	107, 165, 279
Dr. Hofmann Hubert	145	Dr. Jäger Hans-Wolf	107, 166, 283
Dr. Hofmarksrichter Karl	96, 258, 270	Jäger Willi	168
Dr. Hofmeister Philipp	51	Dr. Jagodzinski Heinz	115, 176, 321
Dr. Hofschneider Peter Hans	80, 213, 214, 315	Dr. v. Jagow Gebhard	145
		Dr. v. Jagow Rosemarie	141
Dr. Hohmann Georg	63	Dr. Jahn Willy	169
Dr. Holle Fritz	65, 148, 231, 232	Dr. Jahović Redžep	107, 302
Dr. Hollmann Günther	117, 179, 332, 333	Dr. Jahrmärker Hans	82, 143, 219, 220, 221, 225
Dr. Holpert Dietrich	159		
Dr. Holzapfel Adalbert	151	Dr. Jakob Friedrich	148
Holzer Horst	134	Dr. Jantsch Heinz	107, 281
Dr. Holzhammer Elisabeth	138	Dr. Jantzen Hans	90
Dr. Holzheu-Eckardt Jürgen	174	Dr. Jatzkewitz Horst	76, 142, 213
Holzheu Franz	133	Dr. Jeck Albert	132
Dr. Homann-Wedeking Ernst	93, 164, 267	Jedelhauser R.	37
Dr. Hommes Ulrich	161	Dr. Jerusalem Franz W.	53
Hopf Sigrid	143	Dr. Joannou Perikles Petros	99, 186, 277, 280
Dr. Hormann Klaus	179, 331		
Horn Ilse	29	Dr. Jöchle Hans	87
Hovila Ilmari	103, 272	v. Jeden Dankwart	170
Dr. Hrouda Barthel	95, 162, 261, 275	Joelsen Walter	39
		Dr. Joerger Konrad	107
Dr. Hubala Erich	99, 268	Joerges Wolfgang	128
Huber A.	37	Jörn Enno	169
Dr. Huber Bruno	56, 207	Dr. Jordan Hans	154
Huber Gerhard	133	Dr. Jost Heinz	33
Huber Klaus	43	Dr. Jürgen Ernst Günther	145
Dr. Huber Lothar	157	Dr. Jütting Gerd	150
Dr. Huber-Riffeser Gertraud	153	Dr. Jüttner Alfred	61, 196
Dr. Hübner	160	Dr. Jung Josef	59, 137, 207
Dr. Hueck Alfred	52	Dr. Jung Walter	125, 177, 325
		Dr. Jungwirth Johann	75, 141, 241, 242

	Seite		Seite
Dr. Kabell Aage	95, 167, 286, 287	Dr. Keilhacker Martin	92, 162
Dr. Kade Max	21	Dr. Kellerer Hans	57, 135, 204
Dr. Kadereit Ursula	145	Kellermann Paul	134
Dr. Kadner Bruno	28	Kemper Ulrich	274
Dr. Kämmerer Hugo	67	Dr. Kennel Reinhard	138
Dr. Käser Roman	157	Dr. Kerner Hans	124, 168, 304, 305
Dr. Kärcher F. W.	21	Dr. Kerschensteiner Julia	100, 277, 278
Dr. Käsbaumer Max	100, 257	Keßler Eckhard	107, 161, 257
Kämper Manfred	172	Dr. Kettlitz Helga	141
Dr. Kaess Franz-Joseph	21	Dr. Keyl Werner	154
Dr. Kaess Max	71, 153, 228	Dr. Kielleuthner Ludwig	67
Dr. Kaestner Alfred	114, 327, 328	Dr. Kiese Manfred	64, 140, 217, 218, 336
Dr. Kahmann Hermann	119, 328	Dr. Kilian Hans	146
Dr. Kainz Gesa	153	Kinateder Max	40
Kaiser Karl	131	Dr. Kinder Ernst	121, 169, 307, 308
Dr. Kaiser Rudolf	75, 149, 236	Dr. Kipka Eike Hagen	154
Dr. Kaiser Wolfram	146	Dr. Kirchhoff Hans W.	84, 213, 214
Dr. Kaletsch Hans	107, 163, 262	Dr. Kirsch Werner	136
Dr. Kaleyss Martin	154	Dr. Kissling Hans Joachim	94, 165, 276
Dr. Kalich Johann	86, 159, 251	Dr. Klages Friedrich	119, 172, 314
Dr. Kallinich Günther	121, 174, 175, 318	Dr. Klein Ulrich	146
Dr. Kammenhuber Annelies	99, 271	Dr. Kleinert Hermann	149
Dr. Kamper Dietmar	34	Dr. Klement Robert	116, 171
Dr. Kampffmeyer Uta	153	Dr. Klement Ulrich	172
Dr. Kampmann Theoderich	49, 128, 129, 188	Dr. Klemm Dietr. Dankwart	123, 176, 321, 322
Dr. Kanz Ewald	76	Klemmer Lorenz	137
Dr. Kanzsperger Max	155	Dr. Klier Karl Friedr.	152
Dr. Kanzog Klaus	107, 166, 283	Dr. Klingl Leopold	153
Dr. Kapal Ewald	73, 140	Dr. Klingner Friedrich	90, 278
Dr. Kapp Wolfgang H.	147	Dr. Klinner Werner	79, 147, 231, 234
Dr. Karg Heinrich	27, 87, 248, 249	Dr. Kloeke Willem U. S.	103, 287, 288
Dr. Karl Johann Josef	80, 143, 219, 220, 221, 225	Dr. Klötzer Walter	155
Dr. Karl Marie Luise	144	Dr. Kloos Gustav	176
Dr. Karlinger Felix	100, 286, 298	Dr. Kment Hans	152
Dr. Karnbaum Sebastian	76, 231	Dr. Knauff Hans-Georg	79
Dr. Karpati Alexander	144	Dr. Knecevic Mirko	78
Dr. Karpf Angela	161	Dr. Knedel Maximilian	79, 143, 220
Dr. Kasch Friedrich	115, 168, 304, 305	Dr. Kneule Friedrich	44
Kassian Alexander	107, 259	Dr. Knierer Wolfgang	76
Dr. Kastenbauer Ernst R.	153	Knies Wilhelm	125, 319, 337
Dr. Kastl Ludwig	21	Knies Wolfgang	22, 131
Dr. Kastrup Hans-Adolf	123, 171	Dr. Knöpfle Franz	55, 193, 194
Dr. Kaudewitz Fritz	115, 178, 329	Dr. Knözinger Helmut	173
Dr. Kaudewitz Horst	125, 329	Dr. Knorr Dietrich	81, 151, 228
Dr. Kauffmann Hans Ebernard	96	Dr. Knupffer Georg	150
Dr. Kaufmann Erich	51	Koch Lars	25
Kayser Alex	40	Koch Volkmar	61, 205
Dr. Keese Dietmar	61, 134, 199	Dr. Koch Werner	61, 137
Dr. Kehrer Hugo	95	Dr. Kochner Gustav	40, 335
Dr. Keilbach Wilhelm	50, 128, 181, 186, 187	Dr. Koczorek Karlheinz	144
		Dr. Koebcke Heinz	69, 229
		Dr. Koehler Max	115, 168, 304, 305

	Seite		Seite
Köhler Hermann	177	Dr. Krauss Gustav	55
Dr. Koelsch Franz	67	Dr. Krauss Hartmut	160
Dr. Kölzer Joseph	117	Dr. Krauss Walter	89, 120, 249, 316, 317
Dr. König Erwin	82, 221, 226	Kredel Jochen	173
Dr. König Robert	113	Dr. Krejci Kaj	140
Koepchen Hans-Peter	76, 140, 213, 214	Dr. Kreml-Lamprecht Luise	84, 153, 239
Dr. Köpf Ingo	147	Dr. Kress Dieter	150
Körner Dieter	173	Dr. Kreßner Alfred	70
Dr. Köstler Josef Nikolaus	56, 138, 208, 209	Dr. Kretzenbacher Leopold	94, 166, 286
Kohl Margaret	107, 289	Dr. Kreuser Karl	44
Dr. Kohlrausch Arnt	145	Dr. Kreutzberg Georg	143
Dr. Kohn Rudolf	176	Dr. Kreutzer Karl	137
Dr. Kolb Gertrud	178	Dr. Kreuzer Wilhelm	89, 159, 252
Dr. Kolle Kurt	24, 64, 153, 191, 228, 229, 242	Dr. Krieg Hans	118
Dr. Kolle Peter	147	Dr. Krieger Felix	61, 206
Koller Albrecht	169	Dr. Krimpmann Paula	144
Dr. Kollmann Franz	27, 34, 44, 56, 139, 208, 209	Dr. Kriss Rudolf	95
Dr. Kollmannsberger Annemarie	145	Krombholz Gertrud	40, 335
Dr. Konrad Andreas	98, 256	Dr. Kron Wolfgang	107, 166, 284
Dr. Konrad Anton	132	Dr. Krone Heinrich A.	78, 236
Dr. Kopetz Doris	154, 246	Kroner Jürgen	172
Dr. Kopetz Kurt	83, 144, 225	Dr. Kroth Werner	59, 138, 208, 209
Dr. Korb Hans-Günther	179	Krump Anton	138
Dr. Korekawa-Masaaki	176	Dr. Kruse Christa	152
Dr. Korfmacher Inga	146	Dr. Küchle Hans-Joachim	74
Dr. Korschunow Alex	177	Dr. Kühn Klaus	121, 214, 315
Dr. Koschmieder Erwin	27, 91, 301	Dr. Künzler Friedrich	84, 145, 241
Dr. Kosmaoglu Vasil	154	Dr. Kufner Max	139
Dr. Korter Ludwig	22, 34, 86, 159, 252	Dr. Kugel Erich	78, 233
Dr. Koula Helmut	61, 203	Dr. Kugler Johann	80, 153, 230, 243
Kraemer Hans	175	Dr. Kuhn Helmut	91, 161, 255
Dr. Kraft Helmut	87, 253	Dr. Kuhn Hugo	93, 166
Dr. Kramer Karl-Sigismund	100, 286	Dr. Kumpf Walter	153
Dr. Kramer Kurt	63, 140, 212, 213, 214	Dr. Kundrat Walter	89, 159, 252
Dr. Krampitz Heinz-E.	89, 142, 251	Dr. Kunert Ilse	107, 168, 301
Dr. Kranz Jakob	120, 169, 217, 307, 308	Dr. Kunisch Hermann	91, 166, 283, 284, 285
Dr. Kraßer Rudolf	131	Dr. Kunkel Otto	96
Dr. Kraus Ernst	113, 323	Kunkel Waltraud	162
Dr. Kraus Helmut	179	Dr. Kunkel Wolfgang	25, 52, 129, 190, 194
Dr. Kraus Otto (Staatsw.)	59, 198	Dr. Kurz Hermann	81, 141, 217, 218
Dr. Kraus Otto (Naturw.)	118, 327	Dr. Kurz Paul Konrad	107, 284
Dr. Krause Dieter	170	Dr. Kuß Erich	149
Dr. Krause Hermann	52, 129, 190, 191, 192, 194, 205	Dr. Kuss Otto	49, 127, 185
Krause Ingela	107, 289, 291	Dr. v. Kutschera Franz	101, 257
Dr. Krause Martha	61, 195	Dr. Laatsch Willi	24, 27, 56, 137, 207
Dr. Krauß Detlef	131	Dr. Lackermeier Simon	158
		Läuger Klaus	170
		Lagally Klaus	171
		Lagaly Gerhard	172
		Dr. Lammel Ernst	61, 207

	Seite
Dr. Lampé Arno Eduard	66
Dr. Landes Georg	69, 221
Landmann Heinz D.	134
Dr. Lang Herbert	69, 232
Dr. Lang Hugo	51
Dr. Lang Johannes	74, 139, 211, 212, 240
Dr. Lang Norbert	150
Lang Rainer	174
Dr. Lang Rudolf	174
Dr. Lang Werner	76, 143, 221, 246
Lange Bernhard	29
Dr. Lange Gerhard	81, 141, 217, 218
Lange Günter	128
Dr. Lange Max	65, 149, 183, 231
Dr. Langeltke Johannes	58
Dr. Langenbucher Wolfgang	107, 270
Langer Wolfgang	128
Dr. Langhammer Heinz	146
Lansche Gerhard	40
Dr. v. Lanz Titus	25, 64, 139, 211, 212
Dr. Larenz Karl	52, 130, 190, 191, 193, 194
Dr. Laub Klaus	61, 202
Laubscher Annemarie	163
Dr. Laufer Heinz	61, 135, 181, 196, 197
Dr. Lauffer Siegfried	94, 163, 181, 262
Dr. Lauth Reinhard	98, 256
Dr. Laves Wolfgang	24, 64, 141, 183, 191, 241, 242
Dr. Lazarowicz Klaus	100, 166, 285
Lechner Heinz	172
Dr. Lederer Eugen	84, 242
Dr. Leheta Fonad	154
Dr. Lehmann Friedrich Rudolf	102
Lehmann Hans-Dieter	173
Dr. Lehmann Hermann	150
Dr. Lehmann Karl	162
Lehmann Susannah	107, 290
Dr. Lehmann-Brockhaus Otto	96, 267
Dr. Leibbrand Werner	27, 65, 142, 183, 210
Dr. Leibbrand-Wettley Annemarie	80, 142, 183, 210
Dr. Leidl August	127
Dr. Leidl Werner	27, 87, 160, 254
Dr. Leins Peter	178
Dr. Leipold Dieter	131
Dr. Leist Fritz	98, 256
Dr. Leiste Michael	154
Lekies Wolfgang	136
Dr. Lenard Hans Gerd	143
Dr. Lentrodt Kurt W.	67, 246
Dr. Lenz Rudolf	154

	Seite
Dr. Lerche Peter	22, 23, 25, 26, 27, 54, 130, 192, 193, 194, 205
Dr. Lerner Reinhold	151
Dr. Lersch Brigitte	151
Dr. Lersch Philipp	90, 162, 181, 258, 337
Dr. Lesoine Wolfgang	153
Letellier Pierre J. Edmond	96
Dr. Letterer Rudolph	173
Dr. Leucht Klaus	146
Dr. Leupolt Adalbert	179
Leuschner Peter	135
Dr. Ley Hans	71, 219, 222
Dr. v. d. Leyen Friedrich	95
Dr. Lick Rainer	148
Dr. Lieb Norbert	95, 164, 267, 268
Dr. Lieberich Heinz	54
Dr. Liebhardt Erich	142
Dr. Liebmann Hans	86, 156, 247, 337
Dr. Lincke Otto-Jürgen	154
Dr. Lindauer Josef	108, 280
Lindpaintner Ernst	29
Dr. Link Christoph	131
Dr. Link Karl	77, 216
Dr. Linzen Bernt	178
Dr. Linzenmeier Götz	74, 141, 217, 245
Dr. Lippert Herbert	80, 212
Lippold Bernhard	174
Dr. Litsch Timm	155
Dr. Lob Alfons	68, 231, 232
Dr. Lochmüller Johann	150
Dr. Loebell Ernst	153
Dr. Loebell Georg	74, 238
Dr. Löblich Hans-Joachim	75, 216, 225
Dr. Löhlein Roland	58, 205
Dr. Lösch Ulrich	157
Dr. Loeschke Georg	147
Löschner Erich	29
Dr. Loewenstein Karl	53
Lohr Jürgen	158
Loos Ottmar	169
Dr. Lorenz Dieter	131
Dr. Lorenz Konrad	118, 190, 191, 193
Dr. Lorenz Werner	53, 131
Dr. Louis Herbert	113, 178, 330, 331
Dr. Ludwig Hans	150
Dr. Lückert Heinz-Rolf	99, 258
Dr. Lüst Reimar	118, 310
Dr. Lütge Friedrich	56, 132, 133, 181, 197, 199, 200
Dr. Lukaszcyk Kurt	108, 162, 259
Dr. Lullies Reinhard	97
Dr. Lutz Josef	77, 233

	Seite
Dr. Luxenburger Hans	68, 183, 191, 192, 229, 261
Dr. Lydtin Helmut	146
Dr. Lydtin Kurt	68
Dr. Lynen Feodor	114, 173, 314
Dr. Maack Ruthild	176
Dr. Mackert Bertold	145
Dr. Magin Robert	59, 208
Dr. Mahnel Helmut	158
Dr. Mahr Werner	56, 133, 197, 198, 199, 336
Dr. Maier Eugen	159
Maier Friedrich	108, 278
Dr. Maier Hans	26, 57, 134, 182, 195, 197
Maier Kurt	136
Mair Albert	43
Dr. Maiwald Joachim	131
Dr. Mammitzsch Volker	168
Dr. Mann Gerhard	59, 135, 201, 203
Dr. Mantel Karl	151
Dr. Marcus Harry	67
Dr. Marguth Frank	65, 154, 230, 231, 232
Dr. Marquardt Wilhelm	61, 182, 200
Martens Reiner	37
Dr. v. Martin Alfred	58
Dr. Martin Brigitte	140
Martin Heinz	165
Dr. Martin Peter	156
Dr. Martius Gerhard	73, 148
Marx Hermann	108, 295, 296
Dr. Marx Rudolf	73, 143, 220, 223
Dr. Maschinski Gerhard	155
Dr. Mathies Hartwig	83, 146, 224, 226
Dr. Matouschek Erich	81, 149, 231, 235
Dr. Mattick Friedrich	77, 212
Dr. Matussek Norbert	143
Dr. Matussek Paul	72, 143, 229, 259
Dr. Matz Ulrich	61, 134, 196, 197
Dr. Maucher Albert	113, 176, 322, 337
Dr. Mauersberg Hans	59, 182, 199, 200
Dr. Maukisch Hermann	108, 162, 259
Dr. Maunz Theodor	52, 130, 192, 193, 194
Dr. Maurach Reinhart	24, 27, 52, 130
Dr. Maurer Georg	68, 232
Maurus Eckard	44
Dr. Maurus Manfred	143
Dr. May Ferdinand	66, 149, 231
Dr. Mayer Arthur	94, 162, 201, 258
Dr. Mayer Ernst-Theodor	143
Dr. Mayer Manfred	155
Dr. Mayet Anton	73, 139, 211

	Seite
Dr. Mayr Anton	22, 24, 27, 86, 158, 251, 336
Dr. Mayser Peter	151
Medzibradsky Fedor	155
Dr. Meffert Heribert	136
Dr. Mehl Dieter	108, 167, 289
Dr. Mehl Ehrenfried	143
Dr. Mehnert Brigitte	88, 251
Dr. Mehnert Hellmut	81, 220, 224, 225
Dr. Mehraein Parviz	143
Dr. Mehringer Andreas	108, 261
Meier-Ewert Charity	103, 289, 290
Dr. Meier Jens	134
Dr. Meier Josef	146
Dr. Meincken Myrtha	151
Dr. Meinhold Wilhelm	61, 198
Dr. Meinicke Kurt	77, 239
Dr. Meisner Johann	148
Dr. Meister Hans Joachim	122, 171, 310
Meister Klaus	163
Dr. Meister Monika	147
Dr. Mellinger Ludwig	43, 44
Dr. Menzer Georg	114, 321
Dr. Mergenthaler Eugen	176
Dr. Merkschlagel Michael	87, 248, 249
Dr. Merlan Philip	97, 257
Dr. Merté Hans-Jürgen	73, 236, 237
Dr. Merxmüller Hermann	22, 24, 115, 178, 325, 326
Metreweli Artschil	108, 274
Metz Gerda	162
Dr. Metz Hans	141
Dr. Metzger Arnold	96, 256
Meuschel Walther	21
Dr. Meyer Alfred	83, 147, 231, 232, 240
Dr. Meyer-Berkhout Ulrich	116, 170, 307, 308
Dr. Meyer Erich	79, 140, 213, 214
Dr. Meyer Jochen	158
Meyer Rolf	179, 331
Dr. Meyer Walter Constantin	70, 222
Dr. Meyer-Wirtgen Waltraud	145
Dr. Michel Dietrich	72, 220
Dr. Michel Eugen	172
Dr. Mikorey Max	69
Dr. Milbradt Rainer	153
Dr. Miller Fritz	66, 140, 215
Dr. Miller Hubert	176
Dr. Minauf Margarete	143
Dr. Mittelbach Franz	82, 144, 221, 226
Mittelbach Henning	168
Dr. Möhler Klement	176

	Seite		Seite
Dr. Möller Fritz	115, 137, 179, 332, 333, 337	Dr. Neuhäuser Gerhard	151
Dr. Möller Hans	27, 57, 132, 133, 197, 199, 207	Dr. Neuhäuser Anton	99, 256
Dr. Mörsdorf Klaus	22, 25, 49, 128, 129, 188, 189	Dr. Neuhofer Peter	108, 167, 294
Dr. Mohr Uwe	147	Neumaier Eva	165
Mohr Wolfgang	108, 270, 273	Dr. Neumaier Ferdinand	119, 322
Mohrschulz Peter	174	Dr. Neumaier Hubert	172
Dr. Moll Hanns Chr.	82, 144, 219, 221, 226	Dr. Neumann Charlotte	143
Dr. Molnar Stefan	149	Neumann Erich Peter	108
Dr. Mombour Werner	143	Neumeier Dieter	175
Momm Theodor	43	Dr. Neurohr Jean	97, 293
Dr. Morgenroth Kurt	62, 202	Dr. Nickl Julius	126, 172, 312
Morgenstern Claus	108, 294, 295, 296	Dr. v. Nida Siegfried	72, 233
Dr. Morgenstern Ruth	160	Dr. Niedermayer Franz	108, 297, 298
Dr. Moritz Peter	172	Niehaus Helga	133
Dr. Moser Heribert	120, 307, 308, 309	Dr. Niemer Helmut	69, 108, 140, 213, 214, 245
Dr. Moser-Philtsov Maria	108, 280	Dr. Nieschlag Robert	22, 23, 25, 57, 135, 136, 201, 202, 203
Dr. Motekat Helmut	98, 183, 283, 284	Niggel Günter	109, 284
Mucha Hans	45	Dr. Nippold Helga	149
Mühlbauer Christa	175	Dr. Nörr Johannes	85
Mühlhofer Ernst	172	Dr. Nörr Knut	131
Müller Albrecht	133	Dr. Nöth Heinrich	117, 171, 312
Dr. Müller Eckehard	160	Noll Hannelore	40
Dr. Müller Eva	83, 153	Dr. Noller Heinrich	122, 173
Dr. Müller Friedrich	158	Dr. Nowoczek Gisbert	143
Müller Gerhard	108, 167, 294, 298	Dr. Nowy Herbert	73, 146, 220, 223
Dr. Müller Hans Gerhard	120, 332, 333	Dr. Noyer-Weidner Alfred	94, 167, 293, 294, 297
Dr. Müller Hans Wolfgang	22, 24, 93, 164, 274	Nufer Hugo	175
Dr. Müller Heinrich	145	Dr. Numberger Josef	145
Dr. Müller Max	91, 161, 181, 255	Dr. v. Obernberg Hubert	89, 159, 252
Dr. Müller Rainer	144	Dr. Oberniedermayer Anton	66, 151, 231
Dr. Müller Theodor	96, 268	Önder Ahmet	109, 276
Dr. Müller-Faßbender Hans	146	Dr. Oertel Robert	98
Dr. Müller-Jensen Key	152	Offermann Helmut	109, 165, 279
Dr. Müller-Lutz Heinz Leo	58, 201, 202, 203	Dr. Offhaus Kurt	156
Dr. Müller-Seidel Walter	94, 166, 283, 284	Dr. Ohly Dieter	100, 267
Münker Dieter	135	Ohndorf Wolfgang	132
Munker Hans	170	Dr. Ohrt Barbara	151
Dr. Munz Eberhardt	161	v. Olshausen Eberhard	132
Dr. Murken Jan-Diether	152	Dr. Opitz Alfred	134
Mykytiuk Bohdan	108, 168, 302	Opitz Peter	135
Dr. Nachtigall Werner	124, 178	Opitz Ruth	40, 335
Dr. Nasemann Theodor	27, 74, 153	Orth Helmut	172
Neddermeyer Henning	170	Ortner Rudolf	40, 335
Dr. Neidhardt Friedhelm	134	Dr. d'Orville Christian	154
Nemec Friedrich	108, 284	Osterkorn Klaus	158
Dr. Netzer Clemens Otto	78, 233, 234	Dr. Ostheeren Klaus	109, 167, 290
Dr. Neuer Karl-Günther	152	Dr. Osthoff Wolfgang	101, 164, 269
		Dr. Oswald Werner	109, 167, 294
		Dr. Otto Andreas	170

	Seite
Dr. Otto Walter	98, 268
Owen Leslie	109, 291, 292
Dr. Pabst Hans-Werner	75, 145, 224, 240
Dr. Pache Hans-Dietrich	26, 71, 151, 227
Dr. Pack Josef	150
Dr. Paetzold Peter	172
Dr. Pannike Alfred	147
Pappi Franz	134
Dr. Parchwitz Karl-Heinz	79
Dr. Pareigis Bodo	168
Dr. Parrisius Günther	146
Dr. Pascher Gertrud	153
Dr. Pascher Josef	49
Dr. Passon Benno	169
Passow Wilfried	109, 166, 285
Patat Franz	44
Dr. Patat Ursula	140
Dr. Patz Hermann	159
Dr. Paulsen Hans Jürgen	153
Dr. Paulus Gotthard	25, 53, 130, 190, 193, 194
Pecher Hans Peter	132
Dr. v. Pechmann Hubert	25, 56, 138, 208, 209
Dr. Pechstein Johann	152
Dr. Pelikan Leonore	148
Pellengahr Ludwig	21
Dr. Peller Peter	152
Dr. Pelzl Herbert	148
Dr. Penning Wolfgang	150
Dr. Perridon Louis	43, 57, 135, 136, 201, 203
Dr. Perron Oskar	113
Perschl Georg	62, 204
v. Pestalozza Christian	132
Dr. Peter Rosemarie	178
Dr. Peters Gerd	67, 142, 229, 242
Dr. Peters Gerda	160
Petersson Holger	169
Dr. Petri Winfried	179
Dr. Petschow Herbert	25, 54, 129, 27, 190, 193
Dr. Pette Dirk	81, 140
Dr. Pette Johann D.	88, 158, 213, 214
Dr. Petter Alfred	159
Dr. Petzsch Christoph	109, 166, 282
Dr. Pfaff Maurus	109, 269
Dr. Pfeiffer Gottfried	159
Dr. Pfeiffer Rudolf	90
Dr. Pfirsch Dieter	123, 310
Dr. Pfister Bernhard	56, 132, 133, 197, 198, 199

	Seite
Dr. Pfister Herbert	171
Dr. Pfister Raimund	107, 279
Dr. Pflaumann Uwe	177
Dr. Pfligersdorffer Georg	51
Dr. Pichlmaier-Adenauer Marie Luise	152
Dr. Pichlmaier Heinz	83, 147, 234
Dr. Pichlmayr Ina	147
Dr. Pichlmayr Rudolf	147
Dr. Pichottka Ilse	109, 259
Pick Max	159
Dr. Pickardt Karoline R.	145
Dr. Piel Friedrich	164
Pinto-Novaes José Martins	103, 299
Dr. Piontek Günter	148
Pirayech Purandocht	109, 277
Dr. Pirner Friedrich Georg	74, 148, 232, 233
Dr. Piroschkow Vera	109, 257
Dr. Plochmann Richard	59, 208
Dr. Ploog Detlev	67, 142, 229
Dr. Ploß Emil Ernst	100, 281, 282
Dr. Podlech Dieter	124, 178, 326, 327
Dr. Pöhlein Hubert	51, 188
Dr. Pöschl Max	71, 147, 232, 240, 334
Dr. Pohl Gerhard	162
Dr. Pohl Peter	175
Pohl	296
Dr. Pohle Rudolf	24, 53, 130
Dr. Pohlmeier Hermann	143
Dr. Pokorny Julius	96
Dr. Pollak Hansjörg	150
Dr. Popinceanu Ion	109, 299, 300
Dr. Portzky Günther	148
Dr. Post Hermann	155
Dr. Postner Max	137
Prakash	273
Dr. Prandl Wolfram	176
Dr. Preiser Erich	56, 132, 133, 197, 199
Dr. Prijs Leo	100, 275, 276
Pröls Jürgen	132
Dr. Prokscha Gunter	139
Dr. Puchner Karl	96, 265
Dr. Püschner Hubert	158
Pulvermacher Horst	170
Dr. Puzik Adalbert	145
Quadbeck-Seeger Hans J.	173
Dr. Quadfass Werner	155
Dr. Quentin Karl-Ernst	176
Dr. Raab Rainer	173
Dr. Rabes Hartmut	83, 140, 216
Dr. v. Radowitz Betina	145



	Seite		Seite
Radtke Winfried	169	Rentschler Rudolf	168
Ragaller Eugen	28	Rethfeld Siegfried	41
Dr. Rahner Karl	90, 162, 181, 256	Dr. Reulen Hanns-J.	148
Dr. Raith Ludwig	144	Dr. Rheinfelder Hans	90, 297
Dr. Rall Hans	98, 264	Dr. Richardi Reinhard	132
Rampf Heribert	40	Dr. Richter Hans	114, 148, 168, 304, 305, 337
Dr. Rampspott Karl-Josef	123, 168, 304, 305	Dr. Richter Jörn	145
Randelzhofer Albrecht	132	Richter Karl	109, 284
Raschig Friedrich	172	Richter Manfred	168
Rath Johann	32	Dr. Riecker Gerhard	79, 143, 219, 220
Dr. Rau Werner	122, 177, 326	Dr. Riederer Josef	177
Rau Wolfgang	160	Riedl Günter	157
Dr. Rauch Konstantin	62, 205	Dr. Rieger Georg Joh.	121, 304
Rauchenberger	137	Dr. Riehle Wolfgang	109, 167, 289
Rauh Alexander	171	Dr. Ries Julius	70, 149, 235, 236
Dr. Raum J. W.	163	Dr. Ries Klaus	109, 278
Dr. Raupach Hans	47, 56, 134, 182, 197, 199	Dr. Ring Alois	155
Dr. Rech Walter	68	Dr. Ringseisen Joseph	87, 251
Dr. Reck Rüdiger	140	Dr. Rintelen Paul	89, 250
Dr. Regenfus Georg	171	Dr. Ritschl Anselm	143
Dr. Regli C. S.	21	Dr. Rodenstock Rudolf	59, 202, 203
Regnet Wilhelm	172	Dr. Roegele Otto B.	27, 94, 167, 270
Dr. Rehfuess Eugen	137	Dr. Röhler Rainer	123, 170, 307, 308, 309
Dr. Rehm Hans-Jürgen	176	Dr. Roelcke Walter	116, 168, 304, 305
Dr. Rehn Kurt	173	Dr. Roellenbleck Georg	110, 167, 294
Dr. Reich Hermann	113	Römer Robert	172
Dr. Reichel Klaus	148	Dr. Rösch Ulrich	148
Dr. Reichelt Siegrid	150	Dr. Rössner Walther	159
Dr. Reichenbach-Klinke Heinz-Herm.	156	Dr. Rohde Joh. Jürgen	62, 195, 210
Dr. Reichert Benno	119, 174, 318	Dr. Rohlf's Gerhard	90
Dr. Reimann Karl	156	Dr. Rohmeder Ernst	22, 23, 57, 138, 208, 209
Dr. Reimann Reinhold	144	Dr. Rohrschneider Wilhelm	63, 183, 242
Dr. Rein Kurt	109, 282	Dr. Rolle Biruta	159
Dr. Reindel Kurt	100, 263	Dr. Rolle Michael	85
Reindl Josef	138	Dr. Rollwagen Walter	114, 169, 306, 308, 309
Dr. Reiners Barbara	145	Dr. Roloff Günter	172
Reinhardt Horst	175	Rombach Rüdiger	174
Reis Marga	109, 282	Dr. Romberg Ernst Heinrich	76, 224
Dr. Reisinger Anton	146	Dr. Romeis Benno	63
Dr. Reiter Melchior	73, 140, 217, 218	Rominger Karl-Ludwig	173
Dr. Reither Werner	82, 155, 245	Dr. Romussi Benito	97, 297
Dr. Reitlinger Alfred	153	Dr. Ronneberger Franz	62
Dr. Rembold Heinz	124, 213, 315	Dr. Rosenfeld Hans-Friedrich	90, 282, 283
Dr. Remky Hans	70, 152, 222, 236, 237, 243	Dr. Rosenfeld Hellmut	98, 281, 282
Dr. Renner Eckehard	144	Rosenhauer August	41, 335
Dr. Renner Erika	147	v. Rosenstiel Lutz	162
Dr. Renner Gerhard	141	Dr. Rosnitschek Hans	155
Renner Hermann	170	Rosprim Leonore	175
Dr. Renner Maximilian	122, 178, 328	Dr. Ross Werner	110, 154
		Dr. Rossi Umberto	154

	Seite		Seite
Rost Hermann	168	Schattenfroh Reinold	22, 28
Dr. Roth Rainer	179	Dr. Schattenkirchner Manfred	146
Rothenfußer Gerhard	34	Dr. Schaudig Alfred	147
Dr. Rother Werner	54, 190, 192	Dr. Schauer Alfred	81, 140, 215, 240
Dr. Rubner Konrad	55	Dr. Scheffczyk Leo	50, 128, 187
Dr. Rudert Heinrich	153	Dr. Schedel Franz	77, 233
Dr. Rudmann Remigius	128	Dr. Schefels Wilhelm	160
Dr. Rudolph Werner	80, 144, 220, 225	Dr. Scheibe Wolfgang	110, 261
Dr. Rüchardt Christoph	122, 172, 314	Dr. Scheicher Alois	67
Dr. Rueff Fritz L.	80, 147, 231	Schelle Heinz	133
Dr. Rüsse Imogen	160	Dr. Schellenberger Armin	149
Dr. Rüsse Meinhard	88, 254	Dr. Schellner Hans	87, 251
Dr. Ruf Manfred	89, 156, 247	Dr. Schels Hans	158
Dr. Ruhenstroth-Bauer Gerhard	26, 71, 213, 216, 315	Dr. Schenkel Rüdiger	159
Rummel Fritz	177	Dr. Scherb Karl	157
Dr. Rumpf Friedrich	150	Scherf Helmut	177
Rupp Wolfgang	170	Dr. Scherpf Peter	57, 126, 135, 136, 200, 201, 202, 319
Dr. Ruppert Karl	58, 200, 332	Dr. Schertel Lothar	149
Dr. Rupprecht Bernhard	110, 164, 268	Dr. Scheuermann Audomar	24, 50, 129, 189
Dr. Rupprecht Hans-Albert	132	Scheuermann Thomas	132
Rupprecht Herbert	175	Schick Philippine	110, 291, 292, 294
Dr. Rupprecht Karl	96, 133	Schick Ursula	110, 167
Rusch Edmund	62	Dr. Schick Walter	55, 182, 190, 194
Dr. Rust Hendrik	132	Dr. Schiefele Hans	110, 260
Rychner	295, 296	Dr. Schiefer Bruno	88, 158, 250
Dr. Sachse Hans Ernst	80, 231, 232, 234	Schiefer Erhard	164
Saier Oskar	129	Schiemenz Peter	169, 177
Dr. Saller Karl	84, 114, 178, 183, 212, 329, 330	Dr. Schier Kurt	110, 167, 283, 287
Dr. Sanchez Manuela	110, 297, 298	Dr. Schierz Günther	141
Dr. Sandberger Adolf	110, 265	Dr. Schievelbein Helmut	82, 215
Dr. Santo-Hoy Irmgard	154	Schiffer Reinhard	173
Dr. Sauer Jürgen	123, 172, 314	Dr. Schillfahrt Karl-Chr.	173
Sauter Hermann	37	Dr. Schilling Kurt	97, 256
v. Savigny Eike	161	Dr. Schillinger Anneliese	176
Dr. Scabell Gertrud	159	Dr. Schimert Gustav	66, 142, 221, 242
Dr. Scabell Jürgen	160	Dr. Schimmler Wilhelm	82, 142, 226
Schaaf Manfred	171	Dr. Schirren Carl-Georg	72, 153, 238
Dr. Schaaf Normann	160	Dr. Schirrmeister Jutta	154
Schabert Tilo	37	Dr. Schlaeger Rolf Th.	141
Dr. Schader Hans	154	Dr. Schlaich Heinz Wolf	163
Dr. Schäfer Herbert	172	Dr. Schlegel Dieter	82, 155, 246
Dr. Schaefer Ingo	120, 179, 331	Dr. Schlemmer Ferdinand	126, 319
Dr. Schäfer Walther	69, 217	Dr. Schleußing Hans	68, 216
Schätzl Ludwig	134	Dr. Schließer Theodor	87, 158, 251
Dr. Schätzle Manfred	156	Dr. Schlitt Ursula	150
Schaich Eberhard	135	Schlögl Waldemar	163
Dr. Schams Dieter	157	Dr. Schlötterer Reinhold	110, 269
Dr. Schanzer Ernest	101, 288, 289	Dr. Schlosser Hans	132
Scharf Leonhard	44	Dr. Schlünder Gerlinde	152
Dr. Scharrer Erwin	157	Dr. Schlüter Arnulf	115, 171, 310
		Dr. Schmaus Alois	27, 93, 168, 301

	Seite		Seite
Dr. Schmaus Michael	27, 49	Dr. v. Schönborn Alexander	59, 138,
Schmauß Hanns	110, 167, 294		208, 209
Dr. Schmeidler Felix	120, 169, 305	Dr. Schöne Hermann	123, 328, 329
Dr. Schmid Albrecht	87, 252	Dr. Schönenberger Helmut	174, 319
Schmid Gerhard	110, 164, 271,	Dr. Schöpf Alfred	110, 161, 257
	292, 300	Dr. Schöpf Carl Günter	132
Dr. Schmid Günter	172	Dr. Schötz Franz	121, 326, 329
Dr. Schmid Hans	110, 269, 273	Dr. Schole Jürgen	88, 157, 248, 249
Schmid Hans Armin	169	Dr. Scholz Roland	140
Dr. Schmid Josef	49	Dr. Scholz Willibald	67, 142
Schmid Karl-Heinz	172	Dr. Schott Albrecht	140
Schmidkonz Theo	38	Dr. Schottmann Hans Heinrich	110,
Dr. Schmidpeter Alfred	172		166, 281
Schmidt Anton	138	Dr. Schrader Adolf	72, 223
Dr. Schmidt Dieter	149	Dr. Schrauzer Gerhard	122
Dr. Schmidt Eberhard	139	Schreiber Bruno	40
Dr. Schmidt Erich	116, 313	Dr. Schreiber Gerhard	159
Dr. Schmidt Friedr. Carl	148	Dr. Schreiner Lorenz	81, 152, 237, 238
Schmidt Gerhard	44	Dr. Schremmer Eckart	133
Dr. Schmidt-Habelmann Peter	147	Schrenk Hartmut	170
Dr. Schmidt Hans	110, 163, 267	Dr. Schriever Karl	121, 174, 318, 319
Dr. Schmidt Herbert	149	Dr. Schröcke Helmut	121, 176, 321, 322
Schmidt Horst	41	Dr. Schroeder Friedrich-Christian	132
Dr. Schmidt-Mende Manfred	83, 147, 234	Dr. Schröder Joachim	117
Dr. Schmidt Sieglinde	144	Dr. Schroeder-Lanz Hellmut	179, 331
Dr. Schmidt Ulrich	148	Dr. Schröpl Friedrich	83
Dr. Schmidt Walter	79, 139, 211, 212	Dr. Schrötter Heinz-W.	169
Dr. Schmidt Wilhelm	145	Schroubek Georg	166
Dr. Schmiedt Egbert	78, 147, 230,	Dr. Schuck Josef	71, 235
	231, 234	Dr. Schütte Karl	119, 306
Schmitt Hans Peter	132	Dr. Schug-Köstlers Maria	65, 155, 244
Schmitz-Valckenberg Georg	129	Dr. Schulz Dietrich	110, 164, 271
Dr. Schnabel Franz	90	Dr. Schulz Joachim	152
Dr. Schnabel Rainer	175	Schulz Werner	30, 111, 164, 273,
Schnappinger Rosemarie	133		285, 292
Dr. Schneider Adolf	139	Dr. Schulze Hanno	159
Dr. Schneider Dietrich	27, 118, 328	Dr. Schulze-Sölde Walther	91, 257
Dr. Schneider Ernst Karl	150	Dr. Schumacher Ingrid	152
Dr. Schneider Franz	59, 182, 195	Dr. Schumachers Renate	82, 239
Dr. Schneider Friedrich	92	Dr. Schumann Ekkehard	132
Dr. Schneider Georg	62, 201	Dr. Schury Gernot	140
Dr. Schneider Gerda	62, 204	Dr. Schuster Hannelore	151
Schneider Horst	139	Dr. Schuster Werner	151
Schneider Ivo	179	Dr. Schwab Georg Maria	27, 114, 173,
Dr. Schneider Ulrich	72, 240		315, 316
Dr. Schnelle Kurt Werner	141	Dr. Schwaiger Georg	26, 50, 127, 183, 186
Schnellinger Franz	136	Dr. Schwalb Hans	142
Dr. Schnith Karl	101, 163, 263	Dr. Schwandt Peter	144
Dr. Schnorrenberg Gerhard	154	Dr. Schwarz Kurt	79, 144, 219, 223, 225
Dr. Schnur Andreas	151	Dr. Schwarz Richard	93, 162, 183, 260
Dr. Schober Herbert	27, 115, 170, 307,	Schwarz Theo	132
	308, 309	Schwarze Peter	174
Schöll Gerhard	158	Dr. Schwarzfischer Friedrich	122, 178, 330

	Seite
Dr. Schwenke Wolfgang	59, 137
Dr. Schwiegk Herbert	64, 143, 218
Dr. Schwink Christoph	122, 169, 308, 309
Dr. Sckommodau Hans	27, 93, 167, 293, 297
Scott Stuart N.	97, 289, 290
Dr. Scriba Peter Chr.	145
Dr. Sebening Fritz	83, 147
Dr. Sedlmayr Hans	90
Dr. Sedlmeier Hans	25, 85, 158, 250, 337
Dr. Seebach Karl	120, 304
Dr. v. Seemen Hans	66
Dr. Sehling Hans	62, 205
Dr. Seibert Paul	123, 326
Dr. Seibt Ferdinand	101, 182, 264
Dr. Seidel Peter	151
Dr. Seidel Wolfgang	147
Seidenberger Horst	37
Seidenspinner Gundolf	25
Seiß Johannes	34, 38
Seitz Luise	178
Dr. Seitz Walter	65, 132, 146, 183, 218, 242
Selig Wolfram	45
Dr. Semm Kurt	75, 150, 235
Dr. Sengle Friedrich	92, 166, 283, 284, 285
Dr. Sethi Sagar	174
Dr. Severin Theodor	117, 175, 318
Seyffarth Konrad	173
Siegl Günter	158
Dr. Siegmann Hans-Chr.	171
Dr. Sieper Roswitha	111, 288
Sillner Hubert	175
Simha Roddam Raya	169
Dr. Simon Dieter	132
Simpig Paul	33
Dr. Singer Ludwig	68
Dr. Sirtl Erhard	126, 312
Dr. Sixt Hans Hermann	147
Dr. Sizmann Rudolf	117, 170, 306, 308, 309
Dr. Skrzeczka Charlotte	149
Snell Mary	103, 290, 291, 292
Solms-Hohensolms-Lich-W.	111, 283
Dr. Söhn Hartmut	132
Dr. Söhngen Gottlieb	49
Dr. Söll Ludwig	101, 294
Dr. Soffel Heinrich	177
Sommer Erdmute	133
Dr. Sonnenberger Hans Jürgen	132
Dr. Sonntag Albrecht	146
Dr. Soost Hans Jürgen	82, 149, 236

	Seite
Dr. Souci S. Walter	119, 175
Spangenberg Reinhard	173
Dr. Spann Wolfgang	74, 141, 241, 246
Dr. Spanner Hans	22, 23, 53, 130, 192, 194
Dr. Spatz Rolf	145
Dr. Speer Julius	56, 138
Dr. Spelsberg Fritz	148
Spencer Samuel R.	97, 266
Dr. Sperling Heimo	153
Dr. Spiethoff Bodo	62, 198
Dr. Spindler Max	91
Dr. Spitaler Anton	26, 91, 165, 275
Spitzberger Georg	163
Dr. Splett Jörg	162
Spörl Alfred	24, 28
Dr. Spörl Johannes	14, 23, 25, 91, 163, 262, 263
Dr. Springer Rudolf	119, 174, 318
Dr. Springer Ulrich	58
Dr. Stachel Hans-Dietr.	117, 174, 318
Stadler Oswald	170
Stadlmair Hans	39
Dr. Stadtmüller Georg	27, 93, 163, 265
Staehe Wolfgang	136
Dr. Stamm Dankwart	142
Dr. Stamm Johannes	113
Dr. Stammen Theo	62, 134, 197
Dr. Stampfl Benno	77, 216
Stanchina Peter	111, 285
Dr. Stanka Peter	139, 152
Dr. Stark Dietrich	169
Dr. Stark Leonhard	147
Dr. Stark Rudolf	153
Dr. Starkulla Heinz	167
Staudacher Frank	136
Dr. Staudt Nikolaus	153
Dr. Stecher Oskar	172
Dr. Stegmüller Wolfgang	93, 161, 255
Dr. Stehr Klemens	80, 152, 227, 228
Steiger Werner	21
Dr. Steigerwaldt Felix	70, 219, 222
von Stein J. Heinrich	135
Dr. Stein Karl	114, 168, 304, 305
Dr. Steinberger Ludwig	95, 262, 265
Dr. Steindorff Ernst	53, 130, 190, 191, 193, 194, 206
Dr. Steinheimer Moritz	38
Dr. Steinhoff Harald	145
Dr. Steinmann Wulf	170, 308
Dr. Stengel August	111, 300
Stenger Horst	135
Steudemann Hans Ulr.	155

	Seite
Dr. Stich Walther	71, 143, 219, 223
Dr. Stickl Helmut	78, 227
Dr. Stiebler Hans Joachim	148
Dr. Stierstadt Klaus	123, 169, 308
Dr. Stieve Friedrich Ernst	73, 145, 222, 223, 224
Dr. Stimm Helmut	93, 167, 293, 300
Dr. Stimmelmayer Horst	155
Dr. Stippel Fritz	98, 260
Stitzinger Reiner	139
Dr. Stochdorph Otto	66, 140, 215, 227
Dr. Stoeber Elisabeth	73, 227
Stöhr Herbert	171
Dr. Störmer Wilhelm	163
Dr. Stolberg-Wernigerode Otto	93
Dr. Stoß Anton	85
Dr. Stotz Siegfried	149
Strasser Johann	29
Straub Robert	41, 335
Dr. Strauß Christian	150
Dr. Strauß Ernst	98
Dr. Straschill Max	143
Dr. Streich Alois	132
Dr. Streletzki Friedhelm	154
Dr. Streletzki Renate	154
Dr. Strey Gernot	169
Dr. Strian Friedrich	143
Dr. Striebel Bärbel	156
Dr. Struck Eberhard	148
Dr. Struppler Albrecht	74, 227, 229, 230
Dr. Stuhlfauth Konrad	71, 222
Dr. Stuke Bernward	22, 120, 316
Dr. Stumpf Harald	122, 310
Dr. Sturm Fritz	55
Suardi Odeh	39
Dr. Suerbaum Werner	95, 278
Dr. Sustmann Reiner	173
Dr. Szeimies Günter	173
Tafel Peter	135
Dr. Tauber Karl	72, 231, 232
Dr. Teichgräber Reinwald	139
Dr. Tempel Karl-Heinz	159
Dr. Tettenborn Dieter	160
Dr. Teuber Michael	141
Dr. Theisen Josef	103, 293, 294, 295, 296
Dr. Thiel Erich	27, 57, 133, 200
Dr. van Thiel Hans	65, 155, 244, 245, 246
Dr. Thies Heinrich	119, 174, 318
Dr. Thoma Karl	124, 175, 319
Thomas M. J.	37
Thürauf Gerhard	134
Dr. Thureau Klaus	79, 140, 212, 213, 214

	Seite
Dr. Thurmayer Rudolf	147
Tiedke Michael	179
Dr. Tietze Franz	111, 279
Dr. Tiews Jürgen	87, 157, 249
Dr. Tiller Reinhard	150
Dr. Timinger Johannes	138
Dr. Tochtermann Elfriede	149
Dr. Toepfer Horst	155
Topf Peter	139
Toyka W.	37
Dr. Traimer Roswitha	111, 269
Dr. Trapmann Heinz	121, 174, 319
Dr. Trautshold Ivar	83, 147, 215
Dr. Trauzettel Rolf	111, 165, 273
Dr. Treu Max	98, 277
Dr. Tröger Gerhard	132
Dr. Tröger Klaus Peter	160
Dr. Tröger Walter	101, 260
Dr. Troll Georg	177
Dr. Trummert Walter	27, 77, 225, 241
Tsurikov Alexander	111, 301
Dr. Tüchle Hermann	22, 23, 50, 127, 185, 186
Dr. Turczynski Emanuel	103, 299, 300
Dr. Tympner Klaus Dieter	151
Dr. Tzschirntsch Kurt	150
Dr. Ubbelohde-Doering Heinrich	97
Uecker Heiko	111, 281, 286
Uenze Syna	162
Dr. Ugi Ivar Karl	122
Uhrmann Johann	129
Dr. Ulbert Günter	101, 261, 267
Dr. Ulbrecht Gerhard	84, 213, 214, 334
Dr. Ulich Eberhard	111, 162, 259
Dr. Ullmann Elsa	117, 174, 317, 318
Dr. Ullrich Konrad	24, 85, 159, 252, 253
Dr. Ulmer Eugen	52, 131, 191, 193, 205
Dr. Ungerecht Kurt	73, 152, 237, 238
Dr. Unglaub Irene	146
Dr. Unterharnscheidt Friedrich	142
Dr. Urban Beate	152
Dr. Urban Hans	176
Dr. Urbanczyk Paul	62, 205
Uttenthal Elisabeth	103, 291, 292
Dr. Uttermark Dietbert	155
Vahedi-Faridi N.	171
Vahrenkamp Heinrich	172
Dr. Vajda Ladislaus	26, 101, 266, 272
Dr. Vanek Ernst	142
Dr. Vanselow Karl	55
Dr. Varga Ritter von Kibéd und Makfalva Alexander	98, 256

	Seite		Seite
Dr. Vetter August	92	Dr. Wankerl Konrad	150
Dr. Viernstein Karl	78, 234	Dr. Wasem Erich	100, 260
Dr. Vischer Peter	136	Dr. Wassermann Friedrich	63
Vöcks Renate	174	Dr. Wasserstrass Inge	160
Dr. Voegelin Eric	56, 134, 182, 195, 196, 197	Dr. Weber Eberhard	138
Dr. Voelcker Adolf	59, 182, 198, 199	Dr. Weber Eduard	146
Dr. Völker Paul Gerhard	111, 284	Dr. Weber Egbert	58, 112, 182, 195, 200, 257, 264, 267
Völkl Friedrich	111, 278 279	Dr. Weber Friederike	112, 281, 282
Dr. Vogel Hans-Jochen	34	Dr. Weber Gerhard	26, 64
Dr. Vogel Kurt	119, 179, 183, 333	Dr. Weber Konrad	148
Dr. Vogt Dietrich	22, 76, 152, 227, 228, 240, 334, 335	Dr. Weber-Schäfer Peter	62, 134, 196, 197
Dr. Vogt Hermann	153	Dr. Weddigen Walter	62, 198
Dr. Vogt Otto	40, 334, 335	Dr. Wedel Erwin	111, 301, 302
Dr. Vohl Günter	160	Dr. Wehrmann Jürgen	59, 137
Dr. Voit Ludwig	111, 279	Dr. Weidemann Erich	171
Dr. Voitländer Jürgen	123, 173, 307, 316	Weidenhübler Rudolf	22, 30
Dr. Vollmer Edmund	153	Dr. Weidner Gerta	152
Dr. Vordtriede Werner	102, 284	Dr. Weifert Ladislaus Michael	95, 281
Vorhammer Richard	41, 335	Dr. Weigel Friedrich	124, 172, 313
Dr. Voss Heinz Jürgen	77, 237	Weiland Werner	112, 283
Dr. Vuia Octavian	111, 257, 293	Dr. Weiner Karl-Ludw.	176
Dr. Wachinger Burghart	111, 282	Weinmann Volker	37
Dr. Wachs Bodo	156	Dr. Weinzierl Karl	50, 129, 188, 189
Dr. Wacker Karl Heinz	21, 62, 126, 202, 313	Dr. Weiss Armin	116, 171, 311, 312
Dr. Wacker Wolfgang	21	Dr. Weiss Christel	154
Dr. Waeltner Ernst	111, 269	Dr. Weiß Eugen	27, 87, 250
Dr. Wagner Hans	112, 236	Dr. Weiss Karl-Heinz	150
Wagner Hans-Ulrich	173	Dr. Weiß Ludwig	145
Dr. Wagner Hildebert	116, 175, 321	Dr. Weiß Wolfgang	112, 167, 288, 289
Wagner Josef	30	Dr. Weichase Irmgard	98, 164, 270, 271, 272, 273, 285, 292, 300
Dr. Wagner Lutz	112, 259	Weitzel Josef	129
Dr. Wagner Richard	63	Dr. Welker Heinrich	117, 308
Dr. Wahl Friedrich	171	Dr. Wellhäuser Robert	159
Dr. Waidl Ernst	73, 150, 235	Dr. Wellmann Peter	115, 169, 305
Dr. Waldenfels Bernhard	112, 257	Dr. Wellnhofer Peter	177
P. Waldmann Georg	34, 38	Dr. Welsch Hermann	150
Dr. Walf Knut	128	Dr. Welsch Karl	149
Dr. v. Wallis Hugo	55, 192, 202	Wentzlaff-Eggebert Christian	112, 167, 294
Dr. Wallmann Günter	170	Dr. Wenzl Aloys	92, 255
Dr. Wallraff Eva	151	Dr. Werle Eugen	66, 146, 214, 215
Dr. Wallraff Josef	68, 139, 211	Werner Friedrich	28
Dr. Wallrapp Leo	147	Werner Harald	112, 290
Dr. Walser Erwin	70, 236, 237	Dr. Werner Joachim	24, 93, 162, 183
Dr. Walser-Kärst Karin	157	Dr. Werner Robert	26, 100, 261, 262
Dr. Walser Kurt	88, 160, 254	Werthmann Romana	28
Walter Edith	135	Dr. v. Werz Robert	70, 245
Dr. Walter Hans	101, 183, 267	Wertz Adele	112
Dr. Walter Peter	86, 157, 248, 337	Dr. Wesel Uwe	132
Dr. Walterspiel Georg	59, 201, 202, 203	Dr. Wessel Klaus	99, 268, 280
		Dr. Westendorf Wolfhart	99, 164, 274

	Seite		Seite
Dr. Westhues Gertrud	151	Wunderer Rolf	136
Dr. Westhues Melchior	85, 159, 160, 253, 337	Dr. Wurster Paul	123, 176, 322
Dr. Westphal Horst	133	Dr. Wymer Immo	68
Dr. Wetzstein Rudolf	74, 139, 211, 212	Dr. Xochellis Panagiotis	162
Dr. Weydenhammer Rudolf	21	Dr. Zahn Manfred	112
Dr. van de Weyer Karl Heinrich	144	Dr. Zander Esther	146
Dr. Wetter Friedrich Karl	51	Dr. Zang Klaus Dieter	143
Dr. Wiberg Egon	22, 34, 44, 114, 171, 311, 337	Zech Heinrich	40
Dr. Wiberg Nils	172	Zech Wolfgang	137
Dr. Wiech Gerhard	170	Dr. Zedler Wilhelm	160
Dr. Wiedemann Ingrid	141	Dr. v. Zedlitz u. Neukirch Caspar	149
Wiedmann August	158	Dr. Zehender Claus	178
Dr. Wiegand Roberte	151	Dr. Zehetmeier Winfried	112, 271, 273, 285, 292, 300
Dr. Wiegmann Klaus-W.	168	Dr. Zeiller Peter	160
Dr. Wieland Otto	71, 218, 219, 223	Zeisig Gisela	157
Dr. Wienecke Rudolf	121, 308	Zeller Alfred	112, 278
Dr. Wienert Karl August	177	Dr. Zellinger Eduard	99, 258
Dr. Wierschin Martin	112, 282	Dr. Zenk Meinhard	123, 177, 325, 326, 327
Dr. Wigger Elfriede	148	Dr. Zenker Rudolf	22, 23, 64, 146, 230, 231
Dr. Wilhelm Friedrich	101, 273	Zenner Alois	129
Dr. Wilhelm Klaus	148	Dr. Zentz Christiane	157
Dr. Wilhelm Manfred	148	Dr. Zerbin-Rüdin Edith	143
Dr. Wilkens Alexander	113	Dr. Zerries Otto	100, 266
Dr. Will Walter	22	Dr. Zickgraf Hermann	70, 219, 222
Dr. Wille Franz	119, 171, 312	Dr. Zieglmayer Gerfried	121, 178, 330
Dr. Windkelmann Johannes F.	58, 134, 196	Dr. Ziegler Adolf Wilhelm	27, 49, 127, 185
Winkhaus Hans-Dieter	135	Dr. Ziehr Heinz	126, 323
Dr. Winter Peter	143	Zierl Hubert	138
Dr. Winter Wigbert	152	Dr. Ziese Peter	154
Dr. Wirtz Wolfgang	154	Dr. Zillig Wolfram	123, 213, 214, 315
Dr. Wiskott Alfred	63, 151, 226	Dr. Zimmer Fritz	80, 149, 236
Dr. Wissmann Wilhelm	24, 25, 91, 164, 271, 278, 282	Dr. Zimmermann Fritz	112, 264, 265
Dr. Wittig Franz Eberhard	121, 316	Dr. Zimmermann Hanns	145
Wittmann Carolyn	103, 290	Dr. Zimmermann Herbert	117, 172, 313
Dr. Wizigmann Gustav	291, 292	Dr. Zimpel Heinz Gerhard	178, 330, 331
Dr. Wölken Fritz	158	Zinser Albert	33
Wörle Ernst	22, 24, 26, 27, 94, 167, 289	Dr. Zinsmeister H. Dieter	124, 177, 327
Dr. Woermann Emil	39	Zipes Jack D.	112, 164, 266, 292
Wolf Bernhard	22	Dr. Zipf Heinz	132
Wolf Dieter	169	Dr. Zipf Karl	67, 85, 156, 159, 247, 252
Wolf Raimund	176	Dr. Zistel Friedrich	147
Dr. Wolf-Rottkay Wolf Hellmuth	37	Dr. Zöllner Nepomuk	72, 146, 220
283, 286, 287	103,	Dr. Zöttl Heinz	59, 137
Dr. Wolff Brigitte	154	Zohari Irai	112, 277
Dr. Wolfram Gunther	146	Dr. Zoller Armin	159
Dr. Wollmann Alfred	112, 289, 290, 291	Dr. Zorn Wilhelm	85
Dr. Wüst Walter	126, 329	Dr. Zucker Hermann	87, 248, 249
Dr. Wulsten Axel Rainer	112, 162, 259	Dr. Zwölfer Wilhelm	56

# Stichwortverzeichnis

	Seite		Seite
Absatzwirtschaft	136	Bodenkunde u. Standortlehre	137
Ägyptologie	164, 274	Botanik	177, 247, 325
Akademische Auslandsstelle	44	Botanischer Garten	180
Akademische Organe u. Stellen	22	Botanische Staatssammlung	180
Allgemeine u. angewandte Geologie		Brasilianische Philologie	299
u. Mineralogie	176, 322	Byzantinistik u. Neugriechische Philologie	166, 280
Allgemeinbildende Vorlesungen	182		
Allgemeiner Studentenausschuß	37	Chemie	247, 311
Alte Geschichte	163	Chemisches Laboratorium	171
Ambulatorische Tierklinik	253	Chemische Technologie	173, 315
Amerikanistik	163, 266	Chirurgie	230
Anatomie	211, 248	Chirurgische Klinik	146
Anatomische Anstalt	139	Chirurgische Poliklinik	148
Andrologie	160, 253	Chirurgische Tierklinik	159, 253
Angewandte Geologie	322	Christliche Soziallehre u. Allg. Religionssoziologie	128
Angewandte Geophysik	177	Christliche Weltanschauung u. Religionsphilosophie	162
Angewandte Zoologie	137	Collegium musicum	39
Anorganische Chemie	171, 311	Cusanuswerk	26
Anthropologie	178, 329		
Anthropologische Staatssammlung	180	Dermatologische Klinik u. Poliklinik	153
Arbeitsmedizin	242	Deutsche Forschungsanstalt für Lebensmittelchemie	175
Arbeits- und Wirtschaftsrecht	130	Deutsche Forschungsanstalt für Psychiatrie	142
Archäologie	164, 267	Deutsche Forschungsgemeinschaft	26
Assyriologie	165, 275	Deutschkurse für Ausländer	46
Astronomie	305	Deutsche Philologie	166, 281, 283, 285
Augenheilkunde	236	Deutsche u. vergleichende Volkskunde	166, 286
Augenklinik	152	Disziplinar-Ausschuß	24
Ausländisches u. Internat. Patent-, Urheber- u. Markenrecht	131	Dogmatik	128
Auslands- u. Ausländerstudium	26, 44, 46	Doppelstudium	20
Balkanphilologie	301	Ehrenbürger u. Ehrensensatoren	21
Balneologisches Institut	141, 176	Einschreibetermine	18
Bankwirtschaft	135	Embryologie	248
Bauamt	34	Englische Philologie	167, 288
Bayer. Biologische Versuchsanstalt	156	Ernährungsphysiologie	157, 248
Bayer. Geschichte	163	Erneuerung des Bürgerlichen Rechts	130
Bayer. Sportakademie	40, 334	Europäisches u. Internat. Wirtschaftsrecht	130
Bayer. Staatssammlung f. Allg. u. Angewandte Geologie	180	Experimentalphysik	170, 306
Bayer. Staatssammlung f. Paläontologie u. Histor. Geologie	180	Experimentelle Medizin	216
Berufsberatung	43		
Betriebliche Sozialpraxis	136	Fakultäten	23
Betriebswirtschaft	135, 200, 201	Fakultätssprecher	37
Betriebswirtschaftl. Steuerlehre	136	Fernsprechanchlüsse	17
Bibliothek	127		
Biblische Exegese	127		
Biblische Fächer	185		
Biochemie	172, 314		



	Seite		Seite
Finanzwissenschaft	133	Hochschulseelsorge	38
Finnisch-ugrische Sprachwissenschaft	164, 272	Hörgeldbefreiung	19
Forstbotanisches Institut	137	Holzforschung u. Holztechnik	139
Forstliche Ertragskunde	138	Holzkunde u. Forstnutzung	138
Forstliche Forschungsanstalt	137	Huf- und Klauenkunde	160, 253
Forstpolitik u. Forstliche Betriebs- wirtschaftslehre	138	Humangenetik	329
Forstsamenkunde u. Pflanzenkunde	138	Hygiene u. Medizinische Mikrobiologie	217
Forstvermessung u. Walderschließung	139	Indogermanische Sprachwissenschaft	271
Forstwissenschaft	206	Indologie u. Iranistik	165, 273
Französische Philologie	293	Industrieforschung und betriebliches Rechnungswesen	136
Frauenheilkunde u. Geburtshilfe	235	Infektions- und Tropenmedizin	142
Frauenklinik I und II	149, 150	Innere Medizin	211
Fundamentaltheologie	128	Innere Medizin (Tierärztl. Fakultät)	252
Gebührenerlaß-Ausschuß	25	Internationaler Studentclub	45
Geburtshilfe	234	Internationales Studenten-Foyer	45
Geflügelkrankheiten	160, 254	Internationale Wirtschaftsbeziehungen	133
Genetik	178, 329	Iranistik	273
Geographie	178, 330	Islamwissenschaft	275
Geologie	322, 324	Italienische Philologie	297
Geophysik	177, 323	Jagdkunde	138
Geriatrie	242	Japanologie	165
Gerichtliche u. Versicherungs-Medizin	141, 241	Juristische Fakultät	23, 51, 129, 130, 190
Germanische Altertumskunde	286	Juristisches Seminar	130
Geschichte der Fakultäten	9	Kanonistische Fachausbildung	188
Geschichte	261	Kanonistisches Institut	129
Geschichte u. Kultur d. Nahen Orients sowie Turkologie	165, 276	Kanzler	28
Geschichte der Medizin	142, 210, 254	Katalanische Philologie	298
Geschichte der Naturwissenschaften	179, 333	Kaukasussprachen	274
Geschichte Osteuropas u. Südosteuropas	163	Kinderheilkunde	226
Geschichtliche Hilfswissenschaften	163	Kinderklinik	151
Gesteinskunde	177, 323	Kirchengeschichte	127
Grabmann-Institut	129	Kirchenrecht u. Kirchliche Rechts- geschichte	128, 130
Griechische Philologie	277	Klassische Philologie	165, 277
Gynäkologische u. Ambulatorische Tierklinik	160, 253	Klimatologie	239
Hals-, Nasen-, Ohrenheilkunde	237	Klinik u. Poliklinik f. Hals-, Nasen- und Ohrenheilkunde	152
Handels- u. Industrierecht	130	Klinik für Zahn-, Mund- und Kieferkrankheiten	155
Haut- u. Geschlechtskrankheiten	238	Klinische Chemie	214
Histologie u. Embryologie d. Tiere	157, 248	Koreanistik	274
Histologie u. experimentelle Biologie	139	Kriminologie	130
Historische Geologie	324	Kristallographie und Mineralogie	176, 321
Historisches Seminar	163	Kunstgeschichte	164, 267
Hochschulinstitut für Leibesübungen	40, 334	Kurzschrift	303
		Lateinische Philologie	278
		Lateinische Philologie des Mittelalters	166, 280
		Lebensmittelchemie	317
		Lebensmittelkunde	252

	Seite
Lehrkörper	49, 343
Lehr- und Versuchsgut Schleißheim	158
Leibesübungen	40, 334
Leopold-Wenger-Institut	129
Liturgiewissenschaft u. Pastoraltheologie	128
Mathematisches Institut	168, 304
Max-v.-Pettenkofer-Institut für Hygiene u. Med. Mikrobiologie	141
Medizinische Fakultät	23, 63, 139, 210
Medizinische Klinik I und II	143, 144
Medizinische Lesehalle der Universität	127
Medizinische Mikrobiologie	217
Medizinische Optik	170
Medizinische Poliklinik	146
Medizinische Strahlenheilkunde	239
Medizinische Tierklinik	159
Meteorologisches Institut	137, 179, 332
Mikrobiologie u. Infektionskrankheiten der Tiere	158, 251
Milchkunde	252
Mineralogie	322
Mineralogische Staatssammlung	180
Missionswissenschaft	128
Mongolistik	274
Moraltheologie	128
Musikwissenschaft	164, 267
Nahrungsmittelkunde	159
Namenforschung	265
Naturwiss. Fakultät	24, 113, 168, 304
Naturwiss. Staatssammlungen	180
Nervenheilkunde	228
Nervenklinik	153
Neugriechische Philologie	280
Neurochirurgische Klinik	154
Niederländische Philologie	287
Nordische Philologie und Germanische Altertumskunde	167, 286
Öffentliches Recht und Völkerrecht	192
Öffentliches Wirtschafts- u. Steuerrecht	130
Ökumenische Theologie	129
Onkologie u. Neuropathologie	158
Organische Chemie	172, 313
Orthopädische Klinik	149
Orthopädische Poliklinik	149
Ostasiatische Kultur- und Sprachwissenschaft	165, 273
Ostforschungsprobleme	27
Oststudium für Akademiker	47
Pädagogik, Katechetik u. Homiletik	128
Pädagogik	162, 260

	Seite
Pädagog. Hochschulen d. Universität	46
Pädiatrische Poliklinik	152
Paläoanatomie, Domestikations- forschung u. Geschichte d. Tiermedizin	161
Paläontologie u. historische Geologie	177, 324
Parasitologie	247
Pathologie u. Pathologische Anatomie	140, 215, 250
Pharmakologie, Toxikologie u. Pharmazie	159, 252
Pharmakologisches Institut	140, 217
Pharmazeutische Arzneimittellehre	175, 319
Pharmazie und Lebensmittelchemie	174, 317
Philologie	271
Philologie des Christlichen Orients	275
Philosophie u. Geistesgeschichte des Humanismus	161
Philosophie und geistige Grundlagen des Studiums	181
Philosophische Fakultät	24, 90, 161, 255
Philosophisches Seminar I und II	161
Physik	169, 248, 306
Physikalische Chemie	173, 315
Physikalische Medizin	239
Physikalische Therapie u. Röntgenologie	145
Physiologie u. Physiologische Chemie	140, 212, 248
Poliklinik	145, 146
Politik u. Öffentliches Recht	130
Politische Bildung	181
Politische Wissenschaft	134, 195
Portugiesische Philologie	299
Privatrecht und Zivilprozeßrecht	190
Propädeutika	205
Prophylaxe der Kreislaufkrankheiten	142, 242
Prorektor	22
Prüfungsämter u. Prüfungsausschüsse	336
Psychiatrie und Nervenheilkunde	228
Psychologisches Institut	162, 258
Rätoromanische Philologie	300
Rechtsberatung	43
Rechtsgeschichte	129, 190
Rechtsphilosophie	131
Rechtsvergleichung	131
Rechtswissenschaft für Wirtschafts- wissenschaftler	205

	Seite		Seite
Rektor	22	Theoretische Physik	171, 398
Religionspädagogisches Institut	129	Tieranatomie	157, 248
Revisions- und Treuhandwesen	135	Tierärztliche Fakultät	24, 85, 156, 247
Romanische Philologie	167, 293, 300	Tierhygiene	159, 247
Rumänische Philologie	299	Tierpathologie	158
Schlachtier- und Fleischuntersuchung	252	Tierphysiologie	157
Schlichtungsausschuß	37	Tierseuchenbekämpfung	241
Semitische Philologie und Islamwissenschaft	165, 275	Tierzucht, Vererbungs- und Konstitutionsforschung	157, 249
Senat	22	Tropenmedizin	251
Seuchenlehre	251	Turkologie	276
Sinologie	273		
Slavische und Balkanphilologie	168, 301	Universitätsarchiv	25
Sozial- und Wirtschaftsgeschichte	133	Universitätsbauamt	34
Soziologie	134, 195	Universitätsbibliothek	127
Spanische Philologie	297	Universitäts-Forstverwaltung	25
Spezialgebiete der Statistik	135	Universitätsverwaltung	28
Sportmedizin	334	Urologische Klinik	149
Sprachkurse für Wirtschaftswissenschaftler	206		
Sprachwissenschaftliches Seminar	164, 271	Vergleichende Betriebswirtschaftslehre und die Lehre von den öffentlichen Betrieben	136
Sprechkunde und Sprecherziehung	164, 270	Vergleichende Tropenmedizin	161
Staatswirtschaftliche Fakultät	23, 55, 132, 195	Versicherungsmedizin	141, 241
Staatswirtschaftliches Seminar	132	Versicherungswissenschaft	133
Statistik	204	Vertrauensdozenten	25
Statistik und ihre Anwendungen in der Wirtschafts- und Sozial- wissenschaft	135	Verwaltungsausschuß	23
Sternwarte	169	Völkerkunde	163, 265
Stipendien	20, 24, 25	Völkerrecht, Rechts- und Staatsphilosophie	131
Strafrecht, Strafprozeßrecht und Kriminologie	191	Volkswirtschaftliches Institut	133
Strafrechtswissenschaften und Jugendrecht	130	Volkswirtschaftslehre	197
Strahlenbiologisches Institut	141	Vor- und Frühgeschichte	162
Studentenhilfe	43		
Studentenpfarrer	38	Waldbau	138
Studentenwerk	41	Werbung- und Marktforschung	136
Studentenwohnheime	25, 34	Wirtschaft und Gesellschaft Osteuropas	134
Studentische Selbstverwaltung	34	Wirtschaft und Gesellschaft Südosteuropas	134
Studienberatung	43	Wirtschaftsgeographisches Institut	133
Studienhinweise	18, 19	Wirtschaftsgeschichte und Wirtschafts- geographie	199
Studenstiftung des Deutschen Volkes	26	Wirtschaftsrat	25
Studium universale	181	Wirtschafts- und Sozialpädagogik	137, 204
Systematische Botanik	178	Wirtschaftswissenschaften	195
Systematische scholastische Philosophie	128	Wissenschaftliche Anstalten	127
Termine	18		
Thai	274	Zahnheilkunde	243
Theatergeschichte	166, 285	Zeichenerklärung	17
Theologische Fakultät	23, 49, 127, 185	Zeitungswissenschaft	167, 270
Theoretische Meteorologie	179	Zoologie und Parasitologie	156, 247
		Zoologisches Institut	178, 327
		Zoologische Sammlung des Bayer. Staates	180