

WU



Münchener

Universitäts-Kalender

Herausgegeben  
von

**Dr. H. Lüneburg**

Buchhandlung und Antiquariat

Maximiliansplatz 3

vis-à-vis

dem Wittelsbacher Brunnen.

Sommer-

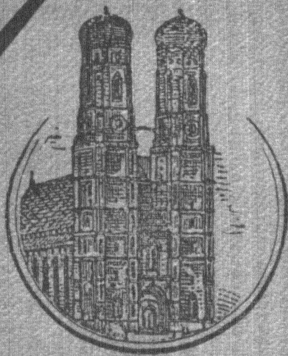

Semester

1898.

## Schauenburgs Allg. Deutsches Kommerzbuch



ist in 51.—54. neu bearbeiteter Auflage erschienen. Die Anzahl der Lieder ist jetzt auf **511** angewachsen. Viele darunter sind geradezu Volkslieder geworden, aber sie fehlen in anderen Ausgaben, da sie Eigentum der Verlags-handlung sind. Dieses beliebteste, vollständigste und meistgebrauchte aller Kommerzbücher

Musterschutz Nr. 228.



wird daher auch ferner die erste Stelle einnehmen. Ueber die verschiedenartigsten Einbände in Leinwand, Leder und Pergament, speciell solche in Ausführung für studentische Korporationen, orientiert man sich am besten in dem eigens hierfür angefertigten illustrierten Katalog, der in allen besseren Buchhandlungen stets vorrätig oder auch durch die Verlags-handlung gratis und portofrei zu erhalten ist.

**Klavier-Ausgabe** zum Allgem. Deutschen Kommerz-buche unter dem Titel „Kommerz-abende“. Bis jetzt 18 Hefte à 1 Mk. oder 3 Bände geb. à 7 Mk. Das Werk ist in neuer, dritter, vollständig umgearbeiteter und vermehrter Auflage erschienen, die mit der Neubearbeitung des Kommerz-buch's völlig übereinstimmt. Der IV. Band befindet sich in Vorber-eitung und erscheint zum Wintersemester d. J. Inhaltsverzeichnis zu den ersten 3 Bänden in meinem illustrierten Studentica-Prospekt enthalten.

**Taschen-Kommerzbuch.** Eine Sammlung der beliebtesten Studien-lieder. Für Spritztouren und nach auswärts verlegte Kneipen sehr geeignet. 14. Auflage. Preis Mk. 1.—, 12 Stück Mk. 11.—, 25 Stück Mk. 22.— franko.

Vorzüge: Schmales Format, bestgewählter Inhalt, starkes, holzfreies Papier, biegsamer Wachstucheinband mit Rotschnitt.

**Anstichlieder, alte und neue.** Vollständigste Ausgabe. Preis 50 Pfg. (Format des Allgemeinen Deutschen Kommerzbuches.)

 Zu beziehen durch alle Buch- und Musikalienhandlungen oder gegen Voreinsendung des Betrages nebst Porto direkt von der Verlagsbuchhandlung Moritz Schauenburg in Lahr i. B.

Münchener  
Universitäts-Kalender.

---

Sommer-Semester  
1898.

---

IO. Ausgabe.

---

Herausgegeben

von

**Dr. H. Lüneburg**

Buchhandlung und Antiquariat

MÜNCHEN

Maximiliansplatz 3.

# Dr. H. Lüneburg

Buchhandlung und Antiquariat

München

Maximiliansplatz 3

gestattet sich hiedurch Ihnen wiederum seinen „Münchener Universitäts-Kalender“ zu überreichen und bei dieser Gelegenheit sein

vollständiges Lager von allen an der hiesigen  
Universität eingeführten oder empfohlenen

## Lehr- und Handbüchern,

über welche Sie am Schluss dieses Kalenders ein ausführliches Verzeichniss vorfinden werden, zu empfehlen.

Die angegebenen Preise sind Ladenpreise für broschirte und gebundene Exemplare; es befinden sich jedoch von vielen Werken, auch ohne dass dies jeweilig erwähnt ist, häufig antiquarische Exemplare zu entsprechend ermässigten Preisen auf Lager.

Alle zur Zeit etwa nicht vorrätigen Werke werden in wenigen Tagen neu oder antiquarisch zu billigsten Preisen ohne Portoberechnung geliefert.

### Litterarische Auskünfte jeder Art

werden bereitwilligst ertheilt, ebenso wird der

### Zusammenstellung von Examenslitteratur

die grösste Aufmerksamkeit gewidmet.

~~Es~~ Einzelne Werke sowohl, wie ganze Bibliotheken werden stets gerne und zu den höchsten Preisen angekauft oder gegen andere Bücher umgetauscht. ~~Es~~

Einem recht lebhaften Zuspruch gerne entgegengehend wird es mein eifrigstes Bestreben sein, meine geehrten Kunden in jeder Beziehung prompt und zu ihrer vollen Zufriedenheit zu bedienen.

Hochachtungsvoll

Dr. H. Lüneburg.

## Inhalts-Uebersicht.

	Seite
Uebersichts-Kalender . . . . .	IV
Stunden-Eintheilung . . . . .	V
Notiz-Kalender . . . . .	VI
Universitäts-Behörden . . . . .	1
Kurze Geschichte der Universität München . . . . .	1
Institute, Sammlungen etc. der Universität . . . . .	2
"          "          " des Staates . . . . .	3
Seminare . . . . .	4
Gebühren (für Immatrikulation u. Promotionen, Honorare) . . . . .	5
Universitätsbibliothek . . . . .	5
Akadem. Lesehalle . . . . .	6
Ueber Anschaffung antiquarischer Lehrbücher . . . . .	6
Bedingungen für die Erwerbung des Doctorgrades . . . . .	
Theolog. Facultät . . . . .	7
Jurist. Facultät . . . . .	9
Staatswirthschaftliche Facultät . . . . .	10
Medicinische Facultät . . . . .	11
Philosoph. Facultät . . . . .	14
Stipendien . . . . .	15
Preisaufgaben pro 1897/98 . . . . .	16
Akadem. Vereinigungen . . . . .	18
Allgem. Verband der Studirenden der Universität . . . . .	22
Sehenswürdigkeiten . . . . .	22
Gasthöfe, Weinhäuser, Cafés, Bierlokale etc. . . . .	25
Bäder . . . . .	27
Theater, Musik . . . . .	27
Droschken-Tarif . . . . .	29
Tarif für Dienstmänner . . . . .	29
Trambahn . . . . .	30
Tram-Car . . . . .	30

Anhang: Verzeichniss der an der hiesigen Hochschule eingeführten, resp. empfohlenen Lehr- und Handbücher etc. etc.

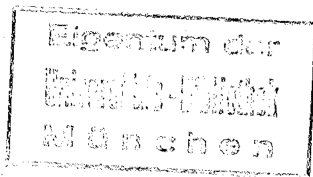

April	Mai	Juni	Juli	August	September
1 Freitag 2 Sonnabend	1 Sonntag 2 Montag 3 Dienstag 4 Mittwoch	1 Mittwoch 2 Donnerstag 3 Freitag 4 Sonnabend	1 Freitag 2 Mariä H.	1 Montag 2 Dienstag 3 Mittwoch	1 Donnerstag 2 Freitag 3 Sonnabend
3 Palmsonnt. 4 Montag 5 Dienstag 6 Mittwoch	5 Donnerstag 6 Freitag 7 Sonnabend	5 Sonntag 6 Montag 7 Dienstag 8 Mariä Empf.	3 Sonntag 4 Montag 5 Dienstag 6 Mittwoch 7 Donnerstag 8 Freitag 9 Sonnabend	4 Donnerstag 5 Freitag 6 Sonnabend	4 Sonntag 5 Montag 6 Dienstag 7 Mittwoch 8 Mariä Geb. 9 Freitag 10 Sonnabend
7 G. Donnerst. 8 Charfreitag 9 Sonnabend	8 Sonntag 9 Montag 10 Dienstag 11 Mittwoch 12 Donnerstag 13 Freitag 14 Sonnabend	8 Montag 9 Donnerstag 10 Freitag 11 Sonnabend	10 Sonntag 11 Montag 12 Dienstag 13 Mittwoch 14 Donnerstag 15 Apost. Theil.	7 Sonntag 8 Montag 9 Dienstag 10 Mittwoch 11 Donnerstag 12 Freitag 13 Sonnabend	11 Sonntag 12 Montag 13 Dienstag 14 Kreuz-Erh. 15 Donnerstag 16 Freitag 17 Sonnabend
10 Osterfest 11 Ostermont. 12 Dienstag 13 Mittwoch 14 Donnerstag 15 Freitag 16 Sonnabend	15 Sonntag 16 Montag 17 Dienstag 18 Mittwoch 19 Donnerstag 20 Freitag 21 Sonnabend	15 Montag 16 Donnerstag 17 Freitag 18 Sonnabend	17 Sonntag 18 Montag 19 Dienstag 20 Mittwoch 21 Donnerstag 22 Freitag 23 Sonnabend	16 Dienstag 17 Mittwoch 18 Donnerstag 19 Freitag 20 Sonnabend	18 Sonntag 19 Montag 20 Dienstag 21 Mittwoch 22 Donnerstag 23 Freitag 24 Sonnabend
17 Sonntag 18 Montag 19 Dienstag 20 Mittwoch 21 Donnerstag 22 Freitag 23 Sonnabend	18 Sonntag 19 Montag 20 Dienstag 21 Donnerstag 22 Freitag 23 Sonnabend	19 Sonntag 20 Montag 21 Dienstag 22 Mittwoch 23 Donnerstag 24 Johann. d. T.	24 Sonntag 25 Jakobus 26 Dienstag 27 Mittwoch 28 Donnerstag 29 Freitag 30 Sonnabend 31 Sonntag	25 Donnerstag 26 Freitag 27 Sonnabend	25 Sonntag 26 Montag 27 Dienstag 28 Mittwoch 29 Donnerstag 30 Freitag 31 Sonnabend
24 Sonntag 25 Marius Ev. 26 Dienstag 27 Mittwoch 28 Donnerstag 29 Freitag 30 Sonnabend	25 Sonntag 26 Montag 27 Dienstag 28 Donnerstag 29 Pfingstmont. 30 Pfingstmont. 31 Dienstag	26 Sonntag 27 Montag 28 Dienstag 29 Peter, Paul 30 Donnerstag		26 Sonntag 27 Montag 28 Dienstag 29 Donnerstag 30 Freitag 31 Mittwoch	

## Stunden-Eintheilung.

Stunde	Montag	Dienstag	Mittwoch	Donnerstag	Freitag	Sonnabend
7-8						
8-9						
9-10						
10-11						
11-12						
12-1						
1-2						
2-3						
3-4						
4-5						
5-6						
6-7						

## Notizen.

---



## Notizen.

---

# Kaim-Saal

gegenüber dem Wittelsbacher Palais.

Den Herren Studirenden werden folgende Vergünstigungen eingeräumt:

## Sessel-Concerte.

**Kaim-Concerte**, wozu neben dem Kaim-Orchester unter Leitung des Herrn Hofkapellm. Fel. Weingartner nur Solisten von internationalem Ruf geladen sind. Kategoriekarte an der Abendkasse Mk. 1.— (statt Mk. 2.—)  
(nur in der Zeit vom Oktober bis März.)

**Symphonie-Concerte**, bei welchen die Symphonie im Vordergrund steht, aber auch Solisten mitwirken. (Beethoven-Cyklus Juli bis September).  
Kategoriekarte an der Abendkasse 60 Pfg. (statt Mk. 1.—)

**Concerte des „Kaim-Chor“** (Oratorien etc.)  
Kategoriekarte an der Abendkasse 80 Pfg. (statt Mk. 1 50)

## Populäre Concerte (mit Restauration).

Populäre Concerte des Kaim-Orchesters jeden Sonn- und Feiertag, Donnerstag und ausnahmsweise mit Wagner-Programm an anderen Wochentagen.  
Beim Hausmeister der betr. Hochschule  
60 Pfg. (statt Mk 1.—)

## Universitäts-Behörden.

Rector magnificus (zugleich Prokanzler):

**Dr. Karl Theodor v. Heigel.**

### Dekane:

Theolog. Fak.:	Prof. Dr. Isidor Silbernagl.
Jur.	„ : „ Dr. Emanuel Ullmann.
Staatsw.	„ : „ Dr. Rudolf Weber.
Med.	„ : „ Dr. Karl Ritter v. Kupffer.
Philos.	„ { „ Dr. Hermann Breymann.
	„ { „ Dr. Albert Hilger.

### Der akadem. Senat:

Rektor: Prof. Dr. Karl Theodor v. Heigel.

Prorektor: Prof. Dr. Karl Ritter v. Kupffer.

### Senatoren:

Prof. Dr. Otto Bardenhewer.	Prof. Dr. Otto Bollinger:
„ Dr. Alois Knöpfler.	„ Dr. Josef Bauer.
„ Dr. Aug. Ritter v. Bechmann.	„ Dr. Herm. Paul.
„ Dr. Karl Frh. v. Stengel.	„ Dr. Herm. Breymann.
„ Dr. Rob. Hartig.	„ Dr. K.A. Ritter v. Zittel.
„ Dr. Rud. Weber.	„ Dr. Karl Goebel.

Referent in Stipendienangelegenheiten:

**Prof. Dr. Karl Birkmeyer.**

---

Beginn des akadem. Jahres: 15. Oktober. Beginn der Studiensemester:  
15. Oktober und 21. April.

## Kurze Geschichte der Universität München.

Die kgl. bayr. Ludwig-Maximilians-Universität wurde von dem bayerischen Herzog Ludwig dem Reichen mit Genehmigung des Papstes Pius II. (Bulle vom 7. April 1459) als „Studium generale“ zu Ingolstadt gegründet. Alte herzogliche Stiftungen wurden der neuen Universität zugewendet und folgende Lehrstühle errichtet: Theologie (2), Jurisprudenz (3), Medicin (1) Philosophie (6). In der Stiftungsurkunde verpflichtete der Papst alle Doktoranden zum Eid der Treue gegen den römischen Stuhl. Während der Reformation blieb die Universität Ingolstadt eine sichere Zufluchtsstätte des Katholicismus. Von hier ging die

Gegenreformation aus. 1556 setzten sich die Jesuiten in ihr fest und von da an war ihre wissenschaftliche Bedeutung gering. 1800 wurde die Universität durch Kurfürst Maximilian nach Landshut verlegt und erhielt davon seit 1802 den Namen Ludovica-Maximiliana. Mit ihrer Verlegung endlich nach München im Jahre 1826 hat sie durch vollständige Reorganisation im Sinne der neuhumanistischen Bestrebungen, durch die Aufwendung grosser staatlicher Mittel und die Bedeutung ihres Lehrkörpers — man denke an die Namen Thiersch, Schelling, Döllinger, Liebig, von Nussbaum, Schmeller, Leuss, Giesebrecht u. a. — ein hohes Ansehen erlangt und steht unter den deutschen Universitäten in erster Reihe.

(Eine ausführliche Darstellung gibt Prantl in seiner „Geschichte der Ludwig-Maximilians-Universität“. 2 Bde. München 1872.)

## Institute, Sammlungen etc. der Universität.

**Archiv.** Dr. Karl Theod. v. Heigel, Vorstand.

**Bibliothek.** (Universität) Dr. H. Schnorr v. Carolsfeld, Oberbibliothekar.

**Reisingerianum** (Sonnenstr. 17). Dr. Jos. Bauer, I. Vorstand, Dr. Fritz Moritz, II. Vorstand.

**Hygien. Institut** (Findlingstr. 34). Dr. H. Buchner.

**Patholog. Institut** (Nussbaumstr. 2a). Dr. O. Bollinger.

**Pharmakol. Institut** (Nussbaumstr. 2b). Dr. H. Tappeiner

**Medizin.-klin. Institut** (Krankenhausstr. 1a). Dr. H. v. Ziemssen

**Chirurg.-klin. Institut** (Nussbaumstr. 3a). Dr. O. Angerer

**Ophthalmol. Klinik** (Herzogspitalstr. 18.) Dr. A. v. Rothmund, Konservator.

**Medizin. Poliklinik.** Dr. Fr. Moritz.

**Paediatr. Poliklinik.** Dr. K. Seitz.

**Chirurg. Poliklinik.** Dr. F. Klaussner.

**Geburtshilf. Poliklinik.** Dr. Ritter v. Winckel.

**Gynäkolog. Poliklinik.** Dr. J. Amann.

**Chirurg. Sammlung.** (Chirurg.-klin. Inst.) Dr. O. Angerer.

**Ophthalmol. Sammlung.** Dr. A. v. Rothmund.

**Anatom. Sammlung** (Schillerstr. 25). Dr. Karl Ritter von Kupffer.

**Physikal. Institut** (Universität) Dr. Eugen Ritter von Lommel.

**Pharmazeut. Institut u. Laborat. f. angew. Chemie** (Karlstr. 29). Dr. Alb. Hilger.

Instit., Samml. etc. d. Univers. — Instit. u. Samml. d. Staates. 3

**Geolog.-paläontol. Institut** (Neuhauserstr. 51). Dr. Karl Ritter von Zittel.

**Mineralog. Institut** (Neuhauserstr. 51). Dr. P. Groth.

**Laborator. für Agriculturchemie** (Universität).

**Botan. Laboratorium** (Karlstr. 29). Dr. Ludw. Radlkofer, Konservator.

**Kupferstich- u. Gemälde-Sammlg.** (Universität). Dr. B. Riehl.

**Münzen- u. Medaillen-Sammlung** (Universität.) Unbesetzt.

**Zoolog. Sammlung** (Neuhauserstr. 51). Dr. Rich. Hertwig, Konservator.

**Botan. Sammlung** (Kgl. botan. Mus., Karlstr. 29). Dr. L. Radlkofer, Konservator.

**Pharmakognost. Sammlung** (Karlstr. 29). Dr. K. Goebel.

**Anthropolog. Institut** (Neuhauserstr. 51). Dr. Joh. Ranke.

### Institute und Sammlungen des Staates,

welche, ohne unmittelbare Attribute der Universität zu sein, den Unterrichts- und Bildungszwecken dienen.

**Forstl. Versuchsanstalt** (Dr. Rud. Weber, Vorstand) mit folgenden Abtheilungen: a) Forstl. Abtheilung (Dr. K. Gayer, Vorstand); b) Chem.-bodenkundl. u. forstl.-meteorolog. Abtheilung (Dr. E. Ebermayer, Vorstand); c) Botan. Abth. (Dr. R. Hartig, Vorstand); d) Zoolog. Abth. (Dr. Aug. Pauly, Vorstand).

**Anatom. Anstalt** (Schillerstr. 25). Dr. Karl Ritter v. Kupffer, Vorstand u. I. Konservator; Dr. Joh. Rückert, II. Konservator.

**Physiol. Institut u. physiol. Sammlung** (Findlingstr. 12). Dr. Karl v. Voit, Konservator.

**Städt. Krankenhaus I. d. I.** (vor dem Sendlingerthore). Dr. H. v. Ziemssen, Direktor.

**Kgl. Universitäts-Frauenklinik** (Sonnenstr. 16). Dr. Frz. Ritter v. Winckel, Direktor.

**Kgl. Universitätskinderklinik u. Poliklinik im Dr. v. Hauner'schen Kinderspital** (Lindwurmstr. 4). Dr. H. Ritter von Ranke, Direktor.

**Kreisirrenanstalt** (Auer-Lüften). Dr. Ant. Bumm, Direktor.

**Pathol.-anatom. Sammlung** (Krankenhausstr. 2a). Dr. O. Bollinger, Konservator.

**Antiquarium.** Dr. W. v. Christ, Konservator.

**Münzkabinet.** Dr. H. Riggauer, Konservator.

**Sternwarte** (Bogenhausen). Dr. H. Seeliger, Direktor.

- Chem. Laborat. des kgl. General-Konservatoriums (Arcisstr.).  
 Dr. Ad. Ritter v. Baeyer, Konservator.  
 ·Physikal.-metronom. Institut (Universität). Dr. E. Ritter von  
 L o m m e l, Konservator.  
 ·Kgl. Botan. Museum (Karlstrasse 29). Dr. L. Radlkofer,  
 Konservator.  
 Botan. Garten (am Karlsplatz). Dr. K. Goebel, Konservator.  
 ·Pflanzenphysiol. Institut (Karlstr. 29). Dr. K. Goebel, Kon-  
 servator.  
 Math.-physik. Sammlung (Neuhauserstr. 51). Dr. P. Groth,  
 Verw. d. Konservat.  
 Mineralog. Sammlg. (Neuhauserstr. 51). Dr. P. Groth, Kon-  
 servator.  
 ·Geolog. Sammlung (Neuhauserstr. 51). Dr. K. A. Ritter v. Zittel,  
 Konservator.  
 ·Zoolog.-zootom. Sammlg. (Neuhauserstr. 51). Dr. R. Hertwig,  
 Konservator.  
 Vergleich.-anat. Sammlg. (Neuhauserstr. 51). Dr. R. Hertwig,  
 Konservator.  
 Paläontol. Samml. (Neuhauserstr. 51). Dr. K. A. Ritter v. Zittel,  
 Konservator.  
 Prähistor. Sammlg. (Neuhauserstr. 51). Dr. J. Ranke, Konserv.  
 Ethnograph. Sammlg. (Galleriegeb. i. kgl. Hofgarten). Dr. M.  
 Buchner, Konservator.

---

### Seminare.

- Homilet. Seminar. Dr. Andr. Schmid, Vorstand.  
 Kirchenhistor. Seminar. Dr. Al. Knöpfler.  
 Jurist. Seminar. Dr. A. Ritter v. Bechmann. Dr. E. A.  
 Ritter v. Seuffert. Dr. H. v. Sicherer.  
 ·Staatswirthsch. Seminar. Dr. L. Brentano, Vorstand. Dr.  
 W. Lotz.  
 Seminar f. klass. Philologie. Dr. W. v. Christ. Dr. Ed. Ritter  
 v. Wölfflin. Dr. Iwan Ritter v. Müller.  
 Archäol. Seminar. Dr. Ad. Furtwängler.  
 ·Seminar f. roman. u. engl. Philol. Dr. H. W. Breymann.  
 Dr. Jos. Schick.  
 Seminar f. deutsche Philol. Dr. H. Paul. Dr. Fr. Muncker.  
 Histor. Seminar. Dr. K. Th. v. Heigel. Dr. H. Grauert.  
 Psychol. Seminar. Dr. Th. Lipps.  
 ·Math.-physikal. Seminar. Dr. G. Bauer. Dr. E. Ritter von  
 L o m m e l. Dr. Ferd. Lindemann.

## Gymnastische Anstalten.

**Fechtmeister:** Gruber, Obere Feldstr. 3/0.

Albrecht, Theresienstr. 7/0 Rückgeb.

**Stallmeister:** Mengeler, Amalienstr. 27/0 u. 1. Rg.

## Gebühren.

**Immatrikulation** einschliesslich Krankenhausbeitrag M. 14.— im Wiederholungsfalle M. 10.50. — Erneuerung der Legitimationskarte für jedes folg. Semester 2 resp. 3 M; Abgangszugnung zur Prüfung M. 7.—, in anderen Fällen M. 4.—.

**Honorar-Bestimmungen** f. d. bayer. Universitäten. Publica werden honorarfrei gelesen, Privata kosten für jede Wochenstunde im Semester M. 4.—, das Honorar für Privatissima wird von dem Lehrer nach eigenem Ermessen festgesetzt. Honorar-Erlass nur durch die Honorarien-Kommission.

**Promotions-Gebühr** bei allen Facultäten durchschnittlich M. 300.— u. Pflichtexemplare der Dissertation; bei Habilitation bloss Pflichtexemplare der betr. Schrift.

---

## Die Universitätsbibliothek

ca. 400,000 Bände und ca. 50,000 Broschüren Drucksachen, darunter 2900 Nrn. Inkunabeln und 2022 Nrn. Handschriften, ausserdem ca. 700 Karten, 3600 Portraits und 3200 Münzen enthaltend, besitzt ein Lesezimmer für die Professoren und eines für die Studirenden. Die Bibliothek selbst ist werktätlich in den Stunden von 8<sup>1</sup>/<sub>2</sub>—1 und excl. Samst. u. d. Osterferien Nachm. 3—4 Uhr, vom 1. August bis 20. Oktober von 8—1 Uhr geöffnet. Das Benutzungsrecht steht sämtlichen Professoren und Studirenden der Universität, wie der k. techn. Hochschule zu. Die näheren Bestimmungen über d. Ausleihen etc. der Bücher s. Bibliotheks-Ordnung. Besonders gut vertreten sind die Fächer: Theologie, Jurisprudenz und Geschichte.

---

## Die akadem. Lesehalle.

(Altes Rathhaus, Thal 1/H.)

Eine Mitgliedskarte kostet für ein Semester M. 3.—, für ein Jahr M. 5.—; für Corporationen, die als solche beitreten, ist der Preis einer Karte auf M. 2.— ermässigt. Hiefür bietet die Lesehalle ihren Mitgliedern über 200 Zeitungen und Zeitschriften zur Lektüre. Ausser diesem reichhaltigen Lesematerial geniessen die Mitglieder Preisvergünstigungen beim Besuch des Volkstheaters, der Blumensäle, des Kolosseums, der Redouten, der Schwimmbäder, Winterbäder, Eisbahn etc. etc.

Die Lesehalle ist im Wintersemester von 10 Uhr morgens bis 8 Uhr abends, im Sommersemester von 8 Uhr morgens bis 8 Uhr abends, an Sonn- und Feiertagen von 10—1 Uhr geöffnet. Zur Annahme von Beitrittserklärungen ist täglich (mit Ausnahme der Sonntage) von  $\frac{3}{4}2$ — $\frac{3}{4}3$  Uhr ein Ausschussmitglied in der Lesehalle anwesend. Statuten im Lesezimmer gratis.

---

## Antiquarische Lehrbücher

hält in grosser Auswahl vorrätzig, resp. besorgt schnellstens ohne jedweden Preisaufschlag die Buchhandlung von **Dr. H. Lüneburg**, Maximiliansplatz Nr. 3. — Um den Herren Studirenden die Anschaffung von Büchern zu erleichtern, hat genannte Buchhandlung sich entschlossen, nachweislich von ihr bezogene neue oder antiquarische Compendien nach Gebrauch mit nur geringer Preisreduktion wieder zurückzukaufen; auch nimmt sie nicht mehr benöthigte Lehrbücher etc. an Zahlungsstatt für andere Werke gerne an.

Alljährlich erscheinen ausführliche Fachkataloge des antiquarischen Bücherlagers, welche den Herren Interessenten gratis zur Verfügung stehen.

Einzelne Werke sowohl wie ganze Bibliotheken werden stets gerne zum höchsten Taxwerthe angekauft.

---



## Bedingungen für die Erwerbung des Doctorgrades.

### Theologische Fakultät.

§ 1. Wer sich um den Ehrengrad des Licentiaten und Doctorates in der Theologie an der Ludwig-Maximilians-Universität bewerben will, hat vor Allem den Besitz nachbenannter wesentlicher Erfordernisse nachzuweisen:

- a) dass der Kandidat die Theologie in allen Fächern absolvirt, im Allgemeinen dem theoretischen Studium derselben an einer Universität oder an einer approbirten öffentlichen Lehranstalt mindestens ein volles Quadriennium gewidmet und urkundlich der vorzulegenden Atteste mit vorzüglichem Fleiss und Erfolg sich darin ausgebildet habe; eine Dispense findet hierin nie statt;
- b) dass der Kandidat zur Zeit der Bewerbung an unserer Universität ordentlich immatrikulirt sei;
- c) dass er eine der höheren Weihen im Klerikate erlangt habe;
- d) dass er untadelig und bewährt sei in Ansehung des Glaubens, der Gesittung und kirchlichen Gesinnung und hierüber sowie für den Zweck des zu erlangenden Ehrengrades ein empfehlendes Zeugniß seines Ordinarius sich erwerbe.

§ 2. Derselbe hat fernerhin ein schriftliches Gesuch um Zulassung zum Examen rigorosum bei dem Decanate der theologischen Facultät einzureichen sammt dem urkundlichen Ausweise über die vorgenannten Vorerfordernisse und mit Beilegung einer in lateinischer oder deutscher Sprache abgefassten Inauguraldissertation. Das Thema zu dieser gelehrten theologischen Abhandlung darf derselbe sich selbst wählen, jedoch soll es von einem Gehalte sein, dass die erschöpfende Behandlung des Stoffes eine Druckschrift nicht unter drei Bogen liefert. Wird diese Dissertation von Seiten der Facultät als genügendes Specimen eruditionis erachtet, dann erfolgt die Zulassung zur rigorosen Prüfung.

§ 3. Die rigorose Prüfung ist theils eine schriftliche, theils eine mündliche. Die schriftliche dauert zwei Tage; sie wird unter Aufsicht des Decans abgehalten zur Bearbeitung der von den einzelnen Fachprofessoren bestimmten Themata, wobei nur die hl. Schrift, das Tridentinum und das Corpus juris canonici

## 8 Bedingungen für die Erwerbung des Doctorgrades.

zur Verwendung kommen dürfen. Die mündliche Prüfung dauert 2—3 Stunden und wird von den einzelnen Fachprofessoren unter Leitung des Decans gemeinsam vorgenommen. Diese beiderseitige Prüfung erstreckt sich über die sämtlichen Fächer der Theologie nach ihrem ganzen Umfange. Hinsichtlich der Scripturistik wird ausser der Kenntniss der biblischen Grundsprachen und der Hilfsdisciplinen eine gründliche Erforschung und Auslegung einiger der grösseren Bücher in beiden Testamenten nach dem Urtexte gefordert.

§ 4. Hat der Kandidat die rigorose Prüfung bestanden, dann erhält er die Erlaubniss, zur öffentlichen Disputation als weiterer und letzter der Promotion vorausgehenden Leistung zu schreiten. Zu diesem Zwecke hat er aus sämtlichen Hauptfächern der Theologie mit Einschluss ihrer Hilfswissenschaften Thesen auszuwählen, und zwar in jedem Fache wenigstens fünf, im Ganzen nicht unter siebenzig. Diese Thesen sind in lateinischer Sprache abzufassen, nach erlangter Guttheissung dem Drucke zu übergeben und vom Kandidaten in persönlicher Aufwartung dem Rector magnificus, den Mitgliedern der Facultät und den Senatoren zu überreichen und damit die Einladung zur Theilnahme an der Disputation zu verbinden. Ausserdem hat der Kandidat dem Decan der Facultät ein vor Eröffnung der Disputation durch Letzteren zu verlesendes Curriculum vitae und eine von ihm selber nach erfolgter Promotion vorzutragende, in lateinischer Sprache abgefasste Quaestio inauguralis in Vorlage zu bringen.

§ 5. Nach der Promotion versammelt der Decan die anwesenden Professoren zur Festsetzung der im Doctordiplom mit Rücksicht auf die gesammte wissenschaftliche Leistung des Promovirten zu ertheilenden Note.

Die Noten sind drei:

1. *eminens*,
2. *prorsus insignis*,
3. *insignis*.

§ 6. Die von der Facultät approbirte Inauguraldissertation ist dem Drucke zu übergeben; vor erfolgtem Drucke derselben findet eine Aushändigung des Doctordiplomes nicht statt. Die mit Preis gekrönten Arbeiten sind indessen schon vor Zulassung zum Examen rigorosum dem Drucke zu übergeben, wofür 85 *M* aus der Universitätskasse zur Bestreitung der Druckkosten überwiesen werden.

§ 7. Von der gedruckten Inauguraldissertation sind dreissig Exemplare an die Universität zu übergeben, falls sie zehn Druckbogen und darüber enthält, und siebenzig Exemplare, wenn sie

unter zehn Druckbogen umfasst, und ausserdem noch Exemplare an die Mitglieder der Facultät.

§ 8. Die Gebühren für die rigorose Prüfung betragen 70 *M.* Die Gebühren für die Promotion machen 230 *M.* Denjenigen Kandidaten, welche Preisaufgaben gelöst haben, bleiben die Examinations- und Promotionsgebühren erlassen.

§ 9. Auf Ehrenpromotionen, welche die Facultät etwa vorzunehmen beschliessen sollte, finden diese Vorschriften keine Anwendung.

### Jurist. Facultät.

Die Zulassung zum Examen rigorosum, dessen Bestehen Voraussetzung der Promotion zum Doctor utriusque juris bildet, ist bedingt durch:

1. den Nachweis eines mindestens vierjährigen Studiums auf einer deutschen Universität (die deutsch-österreich., schweiz. und niederländ. Universitäten, sowie die Universität Dorpat mit inbegriffen);

Bayer. Staatsangehörige haben den weiteren Nachweis zu erbringen, dass sie innerhalb der beiden ersten Jahre ihres akadem. Studiums wenigstens 8 ordentl. Vorlesungen bei der philos. Facultät gehört haben;

2. die Einreichung einer druckfertigen in deutscher oder latein. Sprache abgefassten Inauguralabhandlung, sowie deren Genehmigung seitens der Facultät.

Der Bitte um Bestimmung eines Tages für den Promotionsakt nach erfolgreich bestandnem Examen rigorosum sind folgende in deutscher oder lateinischer Sprache abgefassten Schriftstücke beizulegen:

1. ein Exemplar der gedruckten Abhandlung (aus besonderen Gründen und insbesondere wegen ungewönl. Umfangs der eingereichten Abhandlung kann die Facultät auch auf deren vorgängigen Druck verzichten, sofern genügende Gewähr dafür geboten wird, dass dieselbe unmittelbar nach vollzogenem Promotionsakte im Druck erscheinen werde);
2. ein Verzeichniss einer genügenden Anzahl von Thesen aus sämtl. Gebieten der Rechtswiss.;
3. ein curriculum vitae;
4. ein vom Bewerber beim Promotionsakte zu haltender Inauguralvortrag, dessen Gegenstand von ihm selbst gewählt werden kann.

## 10 Bedingungen für die Erwerbung des Doctorgrades.

Von der Inauguralabhandlung sind 110, von den Thesen 150 Exemplare (Ermässigung event. vorbehalten) gratis an die Universität abzuliefern.

Die bei der Meldung zu erlegenden Gebühren für das Examen rigorosum betragen 80 *M.* Die Gebühren für die Promotion selbst 270 *M.* Die ersteren werden auch in dem Falle nicht zurück-erstattet, wenn das Ergebniss der Prüfung ein ungenügendes ist. Die Gebühren können in keinem Falle erlassen werden, kommen jedoch bei der Promotion von Bewerbern, welche eine von der promovirenden Facultät gestellte Preisfrage gelöst haben, von Rechtswegen in Wegfall.

Auf Ehrenpromotionen, welche die Facultät vorzunehmen beschliesst, finden obige Vorschriften keine Anwendung.

### Staatswirtschaftliche Facultät.

§ 1. Derjenige, welcher den Doctorgrad erwerben will, hat dem Decan der Facultät vorzulegen:

1. das Absolutorium eines humanistischen oder Realgymnasiums oder ein äquivalentes Maturitätszeugniss;
2. ein kurzes curriculum vitae;
3. Ausweise über seinen Studiengang und den Erwerb einer tüchtigen allgemeinen und einer gründlichen staatswirtschaftlichen (staatswissenschaftlichen oder privatwirthschaftlichen) Fachbildung.
4. Eine Abhandlung über ein staatswirtschaftliches Thema.

§ 2. Ist die eingereichte Abhandlung von der Facultät gut-geheissen, beziehungsweise als druckwürdig erkannt worden, so wird der Kandidat zum examen pro gradu zugelassen.

§ 3. Die Doctorprüfung findet mündlich während zwei Stunden statt und zwar

1. vor versammelter Facultät, wobei jedes ihrer Mitglieder Fragen zu stellen berechtigt ist,
2. aus drei Fächern, welche von mindestens zwei Professoren vertreten sein müssen; der Kandidat wählt dieselben selbst. Eines der drei Prüfungsfächer muss bei denjenigen Kandidaten, welche auf Grund einer privatwirtschaftlichen Disciplin, bezw. Dissertation, promovirt werden wollen, dem Gebiete der Staatswissenschaften angehören.

Anmerkung. Kandidaten, deren Hauptstudium die Forst-wirtschaftslehre bildet, haben die beiden Prüfungsgegenstände ihres besonderen Fachs aus zwei von den drei Gruppen zu wählen, in welche diese Disciplin zerfällt: 1. Forstbotanik und

Standortslehre, 2. forstliche Produktionslehre, 3. forstliche Betriebslehre mit Holzmesskunde.

§ 4. Als Masstab der Beurtheilung dient das Notenschema  
summa cum laude für Note I  
magna cum laude für Note II  
cum laude für Note III.

§ 5. Die Gesamtnote wird mit Rücksicht auf die Abhandlung und das Ergebniss der mündlichen Prüfung durch Mehrheitsbeschluss der Facultät festgesetzt, wobei der Dienstälteste der Examinatoren das votum informativum hat.

§ 6. Die Promotion selbst erfolgt in ihren Haupttheilen, was quaestio inauguralis und die Anstellung und Vertheidigung von Thesen anlangt, nach herkömmlicher Uebung, aber in deutscher Sprache.

§ 7. Von der Inauguralabhandlung, deren Drucklegung in der Regel vor der Promotion zu erfolgen hat, sind 110, von den Thesen 150 Exemplare gratis an die Universität abzuliefern; doch bleibt eine Ermässigung dieser Ziffern für besondere Fälle vorbehalten. Vor Ablieferung dieser Pflichtexemplare wird das Diplom nicht ausgefertigt, auch wenn die Promotion selbst ausnahmsweise vorher erfolgt sein sollte.

§ 8. Die Gebühren für das examen rigorosum und die Promotion betragen 308 *M* und sind bei der Meldung zum Examen zu erlegen. Wenn das Ergebniss der Prüfung ein ungenügendes ist, so wird derjenige Theil der ganzen Summe, welcher auf die Promotion selbst fällt, zurückerstattet.

§ 9. Auf Ehrenpromotionen, welche die Facultät beschliesst, finden vorstehende Vorschriften keine Anwendung.

## Medicinische Facultät.

§ 1. Das vor der medicinischen Facultät abzulegende Doctorexamen ist ein von der ärztlichen Approbationsprüfung ganz unabhängiger Akt. Die Prüfung ist im wesentlichen für Deutsche und Ausländer die gleiche.

§ 2. Die Vorbedingungen, von deren Erfüllung die Zulassung zum Doctorexamen abhängig ist, sind:

1. das Absolutorium eines humanistischen Gymnasiums Deutschlands, für Ausländer einer gleichwerthigen Anstalt ihrer Heimath — oder für Ausländer, in deren Heimathland weder humanistische Gymnasien noch denselben gleichwerthige Anstalten bestehen, resp. Absolutorien ertheilt werden, der Nachweis eines regelmässigen Unterrichts in humanistischen Lehrgegenständen.  $\mu$

## 12 Bedingungen für die Erwerbung des Doctorgrades.

Die Entscheidung der Facultät über Fälle letzterer Kategorie unterliegt, im Falle von der Facultät die Zulassung beschlossen wird, der Genehmigung des k. akad. Senates.

2. hat sich der Kandidat über ein von ihm durchgemachtes wenigstens vierjähriges Universitäts-Studium auszuweisen. Von diesen vier Jahren müssen zum Mindesten sechs Semester medicinischen Studien gewidmet gewesen sein; auch sind Zeugnisse über den Besuch von Vorlesungen über die Hauptfächer der Naturwissenschaften und der Medicin beizulegen.

Die gesammten Zeugnisse hat der Kandidat bei seiner Meldung zum Examen, welche bei dem Decane zu geschehen hat, vorzulegen.

§ 3. Hat der Kandidat nach Erfüllung der angeführten Vorbedingungen die Zulassung zum Examen erhalten, so hat er zunächst die für dieses entfallenden Gebühren im Betrage von 300 *Mk* zu erlegen.

§ 4. Demnächst verlangt die Facultät die Vorlage einer in deutscher oder auch in lateinischer Sprache geschriebenen Dissertation aus dem Gebiete der theoretischen oder praktischen Medicin. Dieselbe wird von dem Decane einem Mitgliede der Facultät, welches in der Regel der Fachprofessor sein soll, zur Einsicht und Beurtheilung übergeben und mit dem Urtheile desselben bei allen Mitgliedern der Facultät in Umlauf gesetzt. Wird dasselbe von der Majorität der Facultät gutgeheissen, so wird die Dissertation unter dem Präsidium des für dieselbe bestellten Referenten und auf Kosten des Kandidaten gedruckt. Werden jedoch von einem Mitgliede der Facultät sachliche Bedenken gegen den Inhalt der Dissertation während des Umlaufes geltend gemacht, so hat der Decan die Dissertation nebst den Voten denjenigen Mitgliedern, welche bereits votirt haben, noch einmal vorzulegen.

Der Druck der Dissertation kann nicht erlassen werden.

Auf dem Titelblatt ist der Referent zu nennen und müssen der Facultät 90 Exemplare derselben übergeben sein, bevor nach bestandenem mündlichen Examen das Diplom an den Kandidaten ausgefolgt werden darf.

Fällt die Entscheidung des Referenten ungünstig aus, so bleibt es dem Kandidaten überlassen, dasselbe Thema nochmals zu bearbeiten, oder eine ganz neue Dissertation vorzulegen.

Entspricht auch diese nicht den an eine solche Arbeit zu stellenden Anforderungen, so darf der Kandidat zum mündlichen

Examen nicht zugelassen werden und erhält die von ihm depontirten Gebühren zurück bis auf 30 *M* Verwaltungskosten.

§ 5. Hat die Facultät die Dissertation gebilligt, so folgt die mündliche Prüfung, die unter dem Vorsitz des Decans öffentlich abzuhalten ist.

Die Prüfung wird durch eine Kommission von je 6 ordentlichen Mitgliedern der Facultät ausgeführt und erstreckt sich auf das gesammte Gebiet des medicinischen Studiums.

Ist der Kandidat ein approbirter Arzt, der die ärztliche Prüfung in München bestanden hat, so kann die Zahl der Mitglieder der Prüfungskommission herabgesetzt werden, darf aber nie weniger als drei betragen.

Der den Vorsitz führende Decan ist von der Bethheiligung an der Prüfung nicht ausgeschlossen.

Den Turnus bei Zusammensetzung der weiteren und engeren Prüfungskommission bestimmt die Facultät.

§ 6. Nach beendigtem Examen tritt die Kommission zusammen und beräth über das Resultat desselben. Die Noten sind:

- I. sehr gut,
- II. gut,
- III. genügend,
- IV. ungenügend.

Erhält der Kandidat in einem Prüfungsfache von dem Examinator die Note „ungenügend“ und stimmen die übrigen Examinatoren diesem Urtheile bei, so hat der Kandidat die Prüfung aus diesem Fache in 1 bis 3 Monaten zu wiederholen.

Das Resultat der Gesamtprüfung ist durch Addition der Einzelnoten und Division durch die Anzahl der Theile zu ziehen. Ergeben sich bei der Theilung Brüche, so werden dieselben, wenn sie über 0,5 betragen, als ein Ganzes gerechnet, andernfalls bleiben sie unberücksichtigt.

§ 7. Nie dürfen von der Kommission gleichzeitig mehr als vier Kandidaten geprüft werden.

§ 8. Hierauf wird das Resultat des Examens dem Kandidaten durch den Facultätsdecan mitgetheilt, und steht, wenn die Zensuren „sehr gut“, „gut“ oder „genügend“ erzielt wurden, der Promotion Nichts im Wege.

§ 9. Lautet die Gesamtzensur auf ungenügend, so ist das mündliche Examen vor derselben Kommission nach 3—6 Monaten in seinem ganzen Umfange zu wiederholen.

§ 10. Nach bestandenem Examen wird dem Rector magnificus Anzeige erstattet behufs Ertheilung der Erlaubniss zur Promotion.

## 14 Bedingungen für die Erwerbung des Doctorgrades.

Ist diese durch Unterschrift des Diploms erfolgt, so wird dasselbe dem Kandidaten von Seite des Decans ohne öffentliche Feierlichkeit eingehändigt.

Die Noten werden im Diplome bezeichnet durch:

summa cum laude,

magna cum laude,

cum laude.

Das Diplom ist vom Rector, Decan und vom Universitäts-Sekretär zu unterzeichnen und mit dem grossen Universitäts- und Facultäts-Siegel zu versehen.

§ 11. Von der Erlegung der Prüfungsgebühren sind Kandidaten, welche eine von der medicinischen Facultät aufgestellte Preisfrage gelöst haben, insoferne befreit, als sie nur den Betrag von 37 M. 50 Pfg. als Verwaltungskosten zu entrichten haben.

§ 12. Eine Promotion in absentia darf einzig und allein honoris causa stattfinden. Es kann dies nur auf Antrag zweier Mitglieder der Facultät, welchen mindestens die Majorität von  $\frac{2}{3}$  der Facultät beigestimmt, geschehen. Eine solche Promotion erfolgt unentgeltlich und hat die Facultätskasse die Kosten des Diploms, der Zusendung desselben etc. zu tragen.

## Philosoph. Facultät.

Vorbedingungen:

- a) Nachweis einer genügenden wissensch. Vorbildung durch Vorlage des Absolutoriums eines humanist. Gymnasiums bei der humanistischen, eines humanist. oder Real-Gymnasiums bei der naturwiss. Sektion.
- b) Einreichung 1. einer druckfertigen, von der einschlägigen Sektion zu censirenden und approbirenden Abhandlung und 2. das curriculum vitae. Beides in deutscher oder lateinischer Sprache.
- c) Erlegung der Prüfungs- und Promotionsgebühren im Betrag von M. 260.—
- d) Bestehen der vorgeschriebenen Prüfung.

Nach Vorlage der gedruckten Inaug.-Dissert. und der von den Examinatoren des Hauptfaches zu approbirenden lateinischen oder deutschen Thesen öffentlicher Vortrag der keiner Censur unterliegenden Quaestio inauguralis. Hierauf öffentl. Disputation und feierlicher Promotionsakt.

Unentgeltliche Promotionen finden ausnahmsweise nur statt:

- a) bei Kandidaten der Universität, welche eine Preisaufgabe der philosophischen Facultät mit Erlangung des



Preises gelöst, in welchem Falle die gekrönte Preisschrift die Stelle der Inaugural-Dissertation vertritt und

- b) bei Verleihungen des Doctorgrades honoris causa und zwar proprio motu facultatis.

Das Doctor-Examen erstreckt sich zuvörderst auf dasjenige Fach, welches der Kandidat bei der Anmeldung als sein Hauptfach bezeichnet hat, sodann aber auch auf zwei vom Kandidaten zu bezeichnende Nebenfächer unter Genehmigung der Sektion. Als Haupt- oder beziehungsweise Nebenfächer können gewählt werden:

Philosophie, Klass. Philol., Archäol., German. Sprachen, Roman. Sp., Oriental. Spr., Geschichte, Kunstgeschichte, Geographie, Mathematik, Astronomie, Physik, Chemie, Zoologie, Botanik, Mineralogie, Geologie, Paläontologie.

Bei älteren Bewerbern, welche anerkannte wissenschaftl. Leistungen aufzuweisen haben, kann das Examen rigorosum in Form eines Kolloquiums abgehalten werden.

---

**Den Druck von Dissertationen übernimmt unter günstigen Bedingungen die Buchhandlung von Dr. H. Lüneburg, Maximiliansplatz 3.**

---

## Stipendien.

**Bestimmungen für die Bewerbung um die Staatsstipendien an den drei bayer. Landes-Universitäten.**

Die Gesuche müssen mit legalen Zeugnissen über Dürftigkeit und sittl. Verhalten belegt sein und spätestens im Monat Juli resp. Oktober bei den betr. Behörden eingereicht werden.

Die Universitätsstudirenden mit Einschl. der im nächsten Jahre in die Praxis übertret. Rechtskandidaten und Mediziner haben ihre Gesuche stets bei dem Senat jener Universität einzureichen, an welcher sie studiren.

Zum Nachweise der Würdigkeit haben sich sämmtl. Bewerber der vorschriftsmässigen Stipendienprüfung zu unterziehen, soweit nicht etwa die ärztl. Vorprüfung oder die ärztl. Prüfung

für Studirende der Medicin, dann die theoret. Prüfung für Kandidaten der Rechte deren Stelle zu vertreten hat.

Der Genuss allgemeiner Stipendien während des Besuches nichtbayerischer Universitäten kann nur ausnahmsweise und nur mit besonderer Genehmigung des Staatsministeriums stattfinden.

### Stipendien für die Studirenden an der Münchener Universität:

**Münchener Stadtstipendien:** 40 Stip. à M. 90.— für bayr. Studirende jeder Facultät.

**König Ludwig II.-Stip.:** für alle Studirenden der Geschichte ohne Unterschied auf Confession und Staatsangehörigkeit. Die Gesuche sind an die Universitätskanzlei einzureichen.

**Dr. Ad. Kohn:** für israelit. Studirende.

**Königs arter:** für arme Studirende.

**Dr. v. Lamont:** für geb. Bayern kath. Religion, welche nach Vollendung der allgem. Univ.-Stud. d. reine Mathematik, die Physik oder die Astronomie zum Beruf gewählt haben.

**Dr. Konr. v. Maurer:** für Juristen.

**Obermayer:** 2 Stip. für Studirende der Rechte.

**Ungenannt:** für Rechtsprakt., welche a. d. Münchener Juristen-Facultät studirt haben.

Ausserdem sind eine grosse Anzahl von Familienstipendien vorhanden, deren Veröffentlichung durch Anschlag am schwarzen Brett erfolgt; auch werden von vielen Kreisen, Städten, Instituten etc. alljährlich Stipendien an Univ.-Stud., welche den entspr. Kreisen, Orten, Instituten etc. angehören, bezw. angehört hatten, verliehen.

Alles Nähere besagt das Buch:

„Die Stipendien a. d. deutschen Universitäten.“ Ein Handbuch für Studirende nebst e. Anleitg. u. Formularen z. Bewerbungsschreiben aller Art etc. M. 2.—. (Zu beziehen durch die Buchhandlung von Dr. H. Lüneburg, Maximilianspl. 3.)

### Preisaufgaben pro 1897/98.

**I. Theolog. Facultät:** „Das heilige Buss sakrament nach der Lehre des Thomas von Aquino.“

**II. Jurist. Facultät:** „Die Beweislast nach dem Bürgerlichen Gesetzbuch.“

**III. Staatswirthsch. Facultät:** „Ziel und Aufgaben der

privaten Waldwirtschaft in der Gegenwart unter besonderer Berücksichtigung des bäuerlichen Grundbesitzes.“

**IV. Medicin. Facultät** wiederholt die Preisaufgabe für 1896/97 lautend: „Die Frage nach der Vererbung geistiger Störungen soll an den Nachkommen geistig Erkrankter möglichst genau untersucht werden“

und gibt folgendes neue Thema:

„Welchen Einfluss hat die Einschränkung der Flüssigkeitszufuhr auf den Organismus, speziell auf den Kreislauf und den Stoffwechsel, insbesondere auf die Fettzersetzung.“

**V. Philosoph. Facultät: I. Sektion** wiederholt die im Vorjahr gestellte Aufgabe lautend: „Die Facultät wünscht eine kritische Würdigung von Hartmann Schedels Weltchronik. Dabei sollen insbesondere die für Schedels geschichtl. Auffassung charakteristischen subjectiven Urtheile über die grossen Ereignisse und Einrichtungen der geschichtlichen Entwicklung, weiterhin aber die von Schedel benützten Quellen, vornehmlich Jakob Philipp von Bergamos Supplementum chronicarum beachtet werden. Die Quellenexegese kann allenfalls auf die Darstellung der Ereignisse von der Regierung Kaiser Friedrichs I. bis zu Maximilian I. beschränkt werden.“

und gibt als neue Preisaufgabe:

„Die französische Sonett-Dichtung im 16. und 17. Jahrhundert nach Inhalt, Versmass und Reimstellung, mit Rücksicht auf ihre Vorbilder und Nachahmer.“

**VI. Die philosophische Facultät: II. Section** wiederholt die letztjährige Preisaufgabe lautend: „Vergleichende Anatomie des Insectenherzens“

und stellt folgendes neue Thema:

„Die morphologische Deutung der Blüten und Reservestoffbehälter unserer einheimischen Orchideen ist noch vielfach strittig. Die Facultät wünscht deshalb eine auf vergleichende entwicklungsgeschichtliche und anatomische Untersuchungen gestützte kritische Darstellung der Organbildung dieser Pflanzen.“

Der Endtermin für die Einreichung der Bearbeitungen der gestellten Preisfragen ist der 30. April 1898. Arbeiten, welche nach diesem Termine einlaufen oder deren Verfasser nicht vollberechtigte immatrikulierte Studierende bei Verkündigung der Preisaufgaben waren oder bei Einlieferung ihrer Bearbeitungen sind, können keine Berücksichtigung finden.

## Akadem. Vereinigungen.

Commentwaffe: Korbschläger. — **Burschenschaften im A. D. C.:** Münchener Burschenschaft *Arminia*, gestiftet als *Algovia* 19. 2. 48; erneut 16. 7. 76; schwarz-roth-gold, rothe Mütze. Café: Probst, Kneipe: Gasth. zur „Leberwurst“ Platzl 8/2. — *Cimbria*, gest. i. Nov. 1879 als *Alania*; schwarz-gold-roth, weisse Stürmer, Fuchsb. roth-gold-roth. Kneipe: „Zum Rössl“ Ecke Theresien- u. Enhuberstr., Café u. Brietablage: Luitpold. — *Rhenania*, gest. als schwarze Verbindung, Burschensch. im D. C. s. S.-S. 89, blau-gold-schwarz, Gf. blau, Fuchsf. blau-gold-blau, Perc. gold. Café: Hoftheater. Kneipe: Arnulfstr. 30/0. — *Danubia*, gest. 6. 3. 48, erneut 4. 11. 74; weiss-hellgrün-rosa, weisse Mützen. Fuchsf. hellgrün-rosa. Café: Luitpold, Kneipe: Landwehrstr. 16. — (Chargen: Sprecher, Schriftwart, Fechtwart.)

**Burschenschaft im N. D. C.** (Verb. d. Burschensch. Techn. Hochsch.): *Stauffia*, gest. W.-S. 93/94, Bb. schwarz-weiss-roth auf gold. Grunde, schwarze Mütze, Fuchsband roth-weiss-roth auf gold. Grunde. Briefablage und Café: Hoftheaterrestaurant, Kneipe: Schleissheimerstr. 85/1. — *Gothia*, renoncirend, gegr. 14. 3. 96; roth-schwarz auf gold. Grunde. Café: Hoftheater, Kneipe: Augustenstr. 5.

**Corps im Coes. S. C.:** *Suevia*, gest. 16. 12. 1803; schwarz-weiss-blau, Fuchsf. schwarz-blau. Gf. schwarz mit silb. Percuss.; Cartell m. *Rhenania* in Heidelberg. Café: Neumayr, Kneipe: Corpshaus. — *Palatia*, gest. 20. 6. 13; roth-blau-weiss, mit silb. Perc. Fuchsf. roth-blau, Gf. roth. Café: Luitpold, Kneipe: Rest. Roth. — *Bavaria*, gest. 16. 11. 16; weiss-blau-weiss, Fuchsf. weiss-blau, Gf. weiss mit gold. Percuss. Café: de l'Opéra, Kneipe: Pfisterhof, Pfisterstr. 3/I. — *Isaria*, gest. 13. 7. 21; grün-weiss-blau, Fuchsf. weiss-grün. Gf. hellgrün mit silb. Percuss. Café: Maximilian, Kneipe: Rest. Platzl. — *Francia*, gest. 29. 1. 36; grün-weiss-roth, Fuchsf. grün-weiss, Gf. grün mit silb. Perc. Café: Maximilian, Kneipe: Münzstr. 7/I. — *Macaria*, gest. 31. 5. 48; schwarz-weiss-roth, Fuchsf. schwarz-roth, Gf. schwarz mit silb. Perc. Café: de l'Opéra, Kneipe: Bräuhausstr. 5/1. — *Brunsviga*, gest. 24. 11. 82; violett-weiss-gold, Grundf. violett, Fuchsf. violett-gold. Café: Maximilian, Kneipe: Bräuhausstr. 4/I r. — *Ratisbonia*, gest. 19. 1. 72; i. Coes. S. C. seit W.-S. 97/98. Weiss-roth-blau, Percuss. silber, Fuchsf. weiss-roth. Café: Luitpold, Kneipe: Platzl. — *Transrhenania*, gest. 26. 5. 66, i. Coes. S. C. seit W.-S. 97/98, hellblau-weiss-roth, Grundf. blau, Fuchsf. hellblau-weiss,

Perc. silber. Café: Roth, Kneipe: Bräuhausstr. 4/I 1. (Chargen: XXX, XX, X.)

**Corps am Polytechnikum.** *Cisaria*, krapproth-weissgrün, Gdf. krapproth, Percuss. silber, gegr. 1851. Café: Luitpold, Kneipe: Schottenhammel. — *Rheno-Palatia*, blau-weiss-blau, Gdf. blau, Perc. silb., gegr. 1853. Café: Roth, Kneipe: „Leberwurst“. — *Vitruvia*, dunkelblau-weiss-roth, Gf. dunkelblau, Percuss. silb., gegr. 1863. Café: Luitpold, Kneipe: Platzl. — *Germania*, blau-gold-roth, Gf. weiss, Perc. gold, gegr. 1863. Kneipe: Café Wittelsbach, Café: Karlsthor. (Chargen: X, XX, XXX.)

**Freie Landsmannschaft:** *Teutonia*, gest. als wissensch. Vereinig. 18. 6. 31. Hellgrün-weiss-rosa; Percuss. silber, Fuchsf. rosa-weiss-rosa. Café: Union, Kneipe: Jägergarten, Jaegerstr. 2.

**Landsmannschaft im Cob. L. C.:** *Guestphalia*, gest. 8. VII. 79. Schwarz-weiss-grün, Fuchsf. schwarz-grün, Perc. silber. Kneipe: Bräuhausstr. 5/2, Café: Café Central.

**Akadem. Turnvereine:** *A. T.-V. Agilolfia*, gest. 21. 6. 78 (bis S.-S. 95, *A. T.-V. München*), roth-weiss-blau (Bier- und Weinz.) Kneipe: Marsstr. 27, Café: Café Royal, Karlspl. — *A. T.-V. Germania*, gest. 21. 6. 78, roth-weiss-gold, nur im Bierzipfel getragen (bis S.-S. 84 einen Verein mit dem *A. T.-V. München* bildend); Café: Kaiserhof, Kneipe: Herzoghof, Barerstr. 57. — *A. T.-V. Munichia*, gest. 13. 1. 83, roth-weiss-schwarz, Fuchsf. roth-weiss, gold. Percuss., Mütze orange. Café: Neumayr, Kneipe: Colosseum.

Die sämtlichen 3 *A.T.-V.* *A.T.-V.* turnen im W.-S. in der kgl. Turnanstalt (Sonnenstr. 9), im S.-S. auf Turnplatz Oberwiesenfeld (Massmannstrasse).

*Noris*, farbentr. Akad. Turnersch. i. V. C. München, gegr. 27. 5. 76, Turnerschaft seit W.-S. 94/95. Weiss-roth, Fuchsf. weiss-roth-schwarz, Perc. silber, Mütze carmoisinroth, Kneipe: Thekla-Restaurant, Müllerstr., Café: Café Probst, Neuhauserstr.

*Ghibellinia*, farbentr. Akad. Turnersch., gest. Mai 1884, Turnersch. seit W.-S. 94/95. Schwarz-weiss-schwarz. Kneipe: Rindermarkt, 3 Rosen.

**Akadem. Gesangverein.** Gest. 20. 6. 61. Farben: rosa-weiss als Schleife m. „Münchener Kindl“. Bed. Satisf. Im Cartellverband deutscher Studenten-Gesangvereine. Kneipe: Verbandshaus Scholastika, Ledererstrasse, Café: Börsencafé.

**Freie süddeutsche Studentenverbindung:** *Schyria*, gegr. 8. 8. 96. Farben: grün-silber-schwarz, Fuchsf. grün-silber-

grün, Mütze: grün; unbed. Satisf. Kneipe: Rest. Heimgarten, Lueg in's Land 5/L.

**Freie Studentenverbindung mit unbedingter Satisfaktion:** A v a r i a, Farben: schwarz-blau-weiss, Fuchsf: blau-weiss; gegr. 21. 1. 86. Kneipe: Restaur. Dümmler, Gabelsbergerstr., Café: Residenzcafé.

**Schwarze Verbindungen mit unbedingter Satisfaktion:** A p o l l o, schwarz-grün-gold als Schleife, gest. 1. 2. 65. Café: Bavaria, Weinstr. 7/L. Kneipe: Hotel Roth, II. Stock r. — B a b e n b e r g i a, weiss-roth-dunkelblau. (Nicht getr.) Gegr. 1872. Café: Hoftheater, Kneipe: Rest. z. Universit., Adalbertstr. — Wissenssch.-gesell. Verbindg. T h u r i n g i a (gegr. als wiss.-ges. Verb. 25. 2. 92) gest. W.-S. 96/97, violett-weiss-orange, Bier- u. Weinzüpfel. Café: Mirabell, Türkenstr., Kneipe: Zum Sporrerwirth, Ledererstr. 18]L. — B e d a v i a, gegr. 1. 12. 88. Rosa-weiss-gold i. Bierzüpfel getragen. Café: Royal, Kneipe: Rosenheimergarten, Schönfeldstr. 14. — L i c a r i a, Verbindg. im K. C., gegr. 7. 11. 95, dunkelgrün-weiss-schwarz i. Bierz. getr. Kneipe: Hotel z. Kronpr., Zweigstr. 10, Café: Luitpold. — M o e n a n i a, Farben: hellblau-weiss-rosa (nicht getr.). Kneipe: Hotel z. Post (Ecke Bayer- u. Mittererstr.) — P o l y t e c h n. C l u b, Studentenverbdg. gest. März 1860, grün-weiss, Schleife m. Zirkel. Kneipe: Bavariakeller, Café: Bavaria, Weinstr. 7.

**Verein deutscher Studenten,** gegr. 21. 5. 85, schwarz-weiss-roth (n. g.), i. Kyffh. Verband. Kneipe: Akademie, Kapellenstr. — Café: Kaim, Türkenstr.

**Wingolfsverbindung Wittenbergia,** christl. Stud.-Verb. i. Wingolfsbund; gest. 18. 12. 96. Schwarz-weiss-gold, Grdf. weiss, Café: Luitpold, Kneipe: Schillerstr. 40. (Briefablage ebenda.)

**Katholische Studentenkorporationen:** † A e n a n i a, grün-weiss-gold, Fuchsfarben grün-gold, Gf. grün; gest. 5. 2. 51. Im Cartellverband d. kath. deutsch. Studentenverbindungen. Kneipe: Rest. z. Universität. — † A l e m a n n i a, kath. südd. Studentenverein, blau-weiss-roth (nicht getragen), gest. 27. 11. 81 als Rhenania. Im Cartell mit Normannia in Würzburg. Café: Prinzregent, Kneipe: Türkenstr. 95. — O t t o n i a, gest. 28. 1. 66, Farben weiss-roth-gold (werden nicht getragen). Im Cartell der kathol. Stud.-Vereine Deutschlands. Kneipe: Kathol. Casino, Barerstr. 7. — † R h a e t i a, kath. bayer. Studentenverbindg., gest. 23. 7. 81; karminroth-weiss-blau, Fuchsf. karminroth-weiss, Gf. karminroth. Café: Union, Kneipe: Bayerstr. 53a. — † S a x o n i a, gest. 14. 7. 83, O. A. im Cartell der kath. Studentenvereine

Deutschlands, Farben werden nicht getragen. Café u. Kneipe: Dall'Armi. — Akad. Goerresverein München, gold-weiss-blau, gest. 11. 3. 92 (i. Verb. m. Akadem. Leo-Verein Innsbruck). Vereinslokal: Dall'Armi II r. Frauenplatz 6 (Montag); Café: Putscher (Samstag). — Erwinia, blau-weiss-gold (nicht getr.) gest. 1873, im Cart. d. kath. Studentenver. Deutschlands. Kneipe: Kath. Casino, Barerstr. 7. Café: Gisela. — (Die mit † bezeichneten Verbindungen bilden den Münchener K. C. C. [Kathol. Corpor.-Convent]).

**Wissenschaftliche und gesellige Vereinigungen:** Hist.-Philolog. Verein, gest. Dec. 1879; dunkelblau-weiss-hellblau a. Bier- u. Weinzipfel getr. (bildet m. d. neuphilol. Verein das Cartell philol. Vereine i. München). Vereinslokal: Herrnstr. 16. — Akadem.-juristischer Verein, gest. 19. 11. 84. (Im Cartellverband d. Münchener wissenschaftl. Studentenvereine, mit math. und litterar. Verein.) Vereinslokal: Dall'Armi, Frauenplatz 6/2. — Akademisch-litterarischer Verein, gest. W.-S. 1887/88. Vereinslokal: Rest. Schnöll, Maximilianstr. 21, Café: Putscher, u. d. Arkad. — Akad.-mathem. Verein. (Im Cartell der deutschen akadem.-mathematisch. Vereine.) Vereinslokal: Maximiliansplatz 21. — Neuphilolog. Verein, gest. 1876. (Im Cartellverbände neuphilolog. Vereine). Vereinslokal: Rest. Maigarten, Galleriestr. 21. — Akadem.-Pharmac. Verein, roth-silber-blau. Unbedingte Satisfaction. Café: Karlsthor. Kneipe: Hotel Hörl (Bier- und Weinzipfel.) — Philos. Gesellschaft. Kneipe: Verbandshaus, Ledererstr. 25, Café: Börsen-Café. — Akad. Schachklub, gest. 1886. Café: Café Royal, Sonnenstr., Kneipe: Hotel Kronprinz. — Akadem.-dramat. Verein. Café: Central, Briennerstr. — Akadem. Gabelsberg. Stenogr.-Verein, gegr. 8. 12. 92. (Im Cartellverband d. akad. Gab. Sten.-Ver. Deutschlands.) Kneipe: Gabelsbergerbrauerei, Gabelsbergerstr. 66. — Akad. Alpenverein. Kneipe: Rest. Bauerngirgl, Residenzstr. 20. — Akadem. Radfahrer-Verein München, gegr. 27. 11. 95, grün-gold-schwarz (nicht getr.). Grüne Sammtmütze, Gala: weisser Stürmer. Unter d. Ehrenpräs. S. k. H. Prinz Ludw. Ferd. v. Bayern; Kneipe: Fränk. Hof, Senefelderstr.

---

## Allgem. Verband der Studirenden der kgl. Ludwig-Maximilians-Universität München.

Im S.-S. 1896 wurde ein Allgemeiner Verband der Studirenden der Kgl. Ludwig-Maximilians-Universität ins Leben gerufen. Derselbe hat die Aufgabe, die Interessen der gesammten Studentenschaft zu fördern und den Studirenden Vergünstigungen und Preisermässigungen verschiedenster Art zu erwirken. Die Specificirung dieser Vergünstigungen wird am schwarzen Brett bekannt gegeben, wo auch alle andern, den Verband betreffenden Vorschläge gemacht werden. Mitglied des Verbandes kann jeder in München an der Universität immatriculirte Student werden. Die Abgabe der Mitgliedskarten, die semestral zu erneuern sind, erfolgt beim Hausmeister der Universität gegen Erlegung des Semesterbeitrags von 1 *M.*

### Sehenswürdigkeiten.

(Wo nicht speziell die Gebühr angegeben, freier Eintritt.)

**Akademie der Wissensch.**, Neuhauserstr. 51. Von April bis Okt.

So. v. 10—12, Mi. u. Sa. v. 2—4.

**Akademie der bild. Künste**, Akademiestr. 2 (beim Siegesthor),  
im italienischen Renaissancestil erbant.

**Anatom.-pathol. Sammlungen**, Krankenhausstr. 2a. Von 12—2.  
(50 Pfg.)

**Antiquarium** in der neuen Pinakothek, im Sommer Di. u. Sa.  
v. 8—12, im Winter Di. v. 10—12.

**Arkaden und Hofgarten** nördl. d. k. Residenz.

**Armee-Museum** im Zeughaus, Oberwiesenfeld. Vom Mai bis Okt.

Mo. u. Do. v. 9—12 und v. 3—5, So. 9—12. Eintritt frei.

Mo. u. Do. *M.* 1.—

**Bavaria und Ruhmeshalle** auf der Theresienhöhe. Im Sommer  
v. 8—12 und 2—7, Winter 10—12 u. 2—4. Eintritt 40 Pf.

**Bibliothek** (kgl. Hof- und Staatsbibliothek), Ludwigsstr. 23,  
tägl. ausser Sonn- u. Festtagen v. 9—12. Trinkgeld.

**Botanischer Garten**, Portal a. Wagnerplatz mit Palmenhaus,  
tägl. mit Ausnahme v. Sonn- u. Feiertagen.

**Englischer Garten**, grossartige Anlage im nördl. Stadttheil.

**Erzgiesserei** kgl., Erzgiessereistr. 14. Tägl. v. 1—6, So. 12—2.  
Eintritt 40 Pf.

**Ethnograph. Museum** unter den Arkaden. Mi. u. So. 9—1,  
Winter So. 10—12.



- Feldherrnhalle** m. d. Kriegerdenkmal, Ende d. Residenz- und Theatinerstr., im Florentiner Stil erbaut.
- Frauenthürme.** Karten zu 40 Pf. beim Dommessner.
- Friedhöfe.** Tägl. bis zur Dunkelheit.
- Glaspalast,** Sophienstr. 7. Kunstausstell. 1. Juni bis 1. Okt. M. 1.—
- Gemälde-Galerie des Grafen Schack,** Briennerstr. 19, 21, 22. Tägl. v. 2—4.
- Glyptothek,** am Königsplatz. Mo. u. F. v. 8—12 u. 2—4, Mi. v. 8—12. Im Winter v. 10—1.
- Gypsabgüsse,** unter den Arkaden, s. Museum.
- Kaulbach-Museum,** Kaulbachstr. 12. Tägl. ausser Sonn- und Feiertags v. 2—4.
- Kirchen:** 1. Allerheiligen-Hofkirche, Marstallstr., Nachmitt. 2 Uhr, 20 Pf. 2. Basilika, Karlstr. 34. 3. Frauenkirche, am Frauenplatz. 4. Ludwigskirche, Ludwigstr. (v. 5—11 u. 3—5). 5. Michaels-Hofkirche, i. d. Neuhäuserstr., tägl. bis 12, So. bis 4 Uhr. 6. Peterskirche (älteste Kirche Münchens), täglich bis 12, So. bis 4 Uhr. 7. Theatiner-Hofkirche i. d. Theatinerstr. 8. St. Anna-Kirche, i. d. Annastr. 9. Mariahilfkirche, (Auerkirche). 10. Hl. Geistkirche, im Thal. 11. St. Johanniskirche, Sendlingerstr. 62. 12. Dreifaltigkeitskirche, Pfandhausstr. 13. Johanniskirche in Haidhausen. 14. Benediktuskirche, Schrenkstrasse. 15. Hl. Kreuzkirche in Giesing. 16. I. Protest. Kirche, (Mathäuskirche), Sonnenstr. 17. II. Protestant. Kirche (Markuskirche), Gabelsbergerstr. 18. III. Protest. Kirche, (Lukaskirche), Mariannenplatz. 19. Prot. Nothkirche, in Haidhausen. 20. Griechische Kirche, Salvatorplatz. 21. Synagogen, Herzog-Maxstr. 7 u. Kanalstr. 29. 22. Anglikanischer Betsaal, Odeonsplatz 3.
- Kunst-Verein,** Galleriestr. An Wochentagen excl. Sa. 10—6, So. 9—6.
- Kgl. Kupferstichkabinet,** i. d. alten Pinakothek. Sommer Mo. u. Do. v. 9—12, Di. u. F. v. 9—1, Winter Di. u. F. 9—1.
- v. Lotzbeck'sche Gemälde- u. Sculpturen-Sammlg.** Karolinenplatz 3. Di. u. F. v. 9—3. Trinkgeld 50 Pf.
- Maillinger'sche Sammlung,** St. Jacobspl. 1. So., Di. u. F. v. 9—1.
- Maximilianum,** Maximilianstr. Histor. Bildergalerie. Von März bis Novbr. Mi. u. Sa. v. 10—12.
- Museum f. Gypsabgüsse klass. Bildwerke,** unter d. Arkaden d. Hofgartens. Mo., Mi. F. v. 2—5 (Sommer), 2—4 (Winter) So. 10—1 (Winter 11--1). Eintritt frei.

- D. Benützg. d. Photographiensammlg. u. d. Bibl. d. archäol. Seminars, d. sich in d. Räumen d. Mus. befindet, steht Stud. nach eingeh. Erlaubn. d. Vorst. tägl. m. Ausn. d. Feiertage u. d. Universitätsferien v. 9—12 u. 2—6 frei.
- Nationalmuseum**, Prinzregentenstr. Täglich ausser Mo. v. 9—2 (Winter 10—2). Eintritt M. 1.—, So. u. Do. frei.
- Nymphenburg**. — Volksgarten. — Schloss.
- Panoptikum**, Neuhauserstr. 1. 50 Pf.
- Panorama**. Tägl. von 9 Uhr bis zur Dämmerung. 1. Theresienstr. 78. 2. Theresienhöhe 2a. M. 1.—.
- Alte Pinakothek**. Sa. geschlossen. So., Di., Mi. u. F. v. 9—3 Mo. u. Do. v. 9—5. Okt. bis Mai nur 9—2.
- Neue Pinakothek**. So., Di., Do. u. Sa. v. 8—12 u. 2—4, Winter 10—1.
- Propyläen**, Königsplatz 2, Dorischer Stil.
- Altes Rathhaus**. Anmeldg. i. Standesamt, Petersplatz 4.
- Neues Rathhaus**. Prachtvolle Sitzungssäle. Wochentage v. 2—3, So. 10—12, gegen Trinkgeld.
- Residenz**: Festsaalbau u. Nibelungensäle tägl. excl. Sonn- u. Feiertage gegen Karten zu M. 1.—, die zw. 10<sup>1</sup>/<sub>2</sub> u. 11 Uhr a. d. Treppe zw. Kapellen- u. Brunnenhof zu erheben sind; Versammlg. dann vor 11 Uhr vor dem Herkulesaal. — Die Trier- u. Päpstl. Zimmer an Werktagen um 2 Uhr gegen im Grottenhof zu lösende Karten. à 50 Pf. — Schatzkammer von Juni bis Sept. Di. u. F. v. 9—11. Karten à 1 M. im Grottenhof. — Reiche Kapelle, Mo. u. Do. v. 10—11, Karten 1 M. wie vorstehend.
- Schwanthaler-Museum**, Schwanthalerstr. 90. Mo., Mi., F. 9—2 frei, sonst 40 Pf.
- Siegesthor**, Ende der Ludwigstr., dem Triumphbogen d. Constantin nachgebildet.
- Sternwarte**, Di. u. F. v. 9—11 u. 3—5.
- Theater-Maschinerie**, Mo., Mi., Sa. 2 Uhr. Eingang Maximiliansstr. Eintr. 40 Pf.
- Turnverein München**. Vereinshaus m. Turnhalle, Turn- und Spielplatz u. Familiengarten. Auenstr. 19.
- Vasenkabinet**, in der alten Pinakothek. So., Di. u. Do., im Sommer auch Mo. u. F. von 9—1.
- Wagenburg**, kgl., So. v. 9—12, Di., Do., F., Sa. v. 2—4. Eintritt 50 Pf. Mi. v. 2—4 frei.

## Gasthöfe.

a) I. u. II. Rangs: Vier Jahreszeiten, Maximiliansstr. 4. — Bayer. Hof, Promenadeplatz. — Bellevue, Karlsplatz 25. — Rhein. Hof, Bayerstr. 17—23. — Continental, Ottostr. 6. — Leinfelder, Karlsplatz 1. — Marienbad, Barerstr. 11 u. 20. — Englischer Hof, Diererstr. 11. — Domhotel, Kaufingerstr. 23. — Maximilian, Maximilianstr. 44. — Max Emanuel, Promenadeplatz. — Hôtel-Restaurant Schnöll, Maximiliansplatz 21.

b) Einfachere: Grand Hôtel (Grünwald), Hirtenstr. 25. — Deutscher Kaiser, Dachauerstr. 1. — National Simmen, Arnulfstr. 6. — Kaiserhof, Schützenstr. 12. — Stachus, Karlsplatz 24. — Oberpollinger, Neuhauserstr. 41—44. — Hôtel Central, Arnulphstr. 16 u. 18. — Hörl zur Eisenbahn, Bahnhofplatz 7. — Schweizer Hof, Louisenstr. 1 $\frac{1}{2}$ . — Achatz, Maximiliansplatz 8. — Kronprinz, Zweigstr. 10. — de l'Europe, Senefelderstr. 17. — Bamberger Hof, Neuhauserstr. 24. — Hôtel Treffer, Sonnenstr.

c) Gut bürgerliche: Bayr. Krone, Schützenstr. 10. — Drei Raben, Schommerstr. 12. — Kollergarten, Schwanthalerstr. 84. — Drei Mohren (Schottenhammel), Luitpoldstr. 13.

d) Hôtel garnis: Gassners H. g., Bayerstr. 37 u. 39. — Hôtel garni Wolff, Arnulfstr. 6. — Orient, Kustermann, Sonnenstr. 26.

## Weinhäuser mit Restaurant.

Rathskeller im Untergeschoss des neuen Rathauses, Eingang Diererstr. 3. — Schleich, Briennerstr. 5. Restaurant Français, Briennerstr. 8. — Eckel (Junemann), Burgstr. 17, Filiale Theresienstr. 23. — Kurtz, Augustinerstr. 1. — Weinrestaurant Eberspacher, Pfandhausstr. 7. — „Zum Pfalzgrafen“, Landwehrstr. 2. — Fr. Sommer, Salvatorstr. 19. — Neuner u. Co., Herzogspitalstr. 20. — Pfalzgrafenkeller, Färbergraben 33. — „Torggelhaus“ Kaufingerstr. 15. — Gillitzer, Prielmayerstr. (glasweiser Ausschank.)

## Cafés und Restaurants.

Luitpold, Briennerstr. 8. — Roth, Neuthormstr. 7. — Gisela, Fürstenstr. 2. — Maximilian, Maximilianstr. 44. — Opéra, ebenda 40. — Viktoria, ebenda 17. — Hoftheater, Residenzstr. 12. — Isarlust, am Abrecher 5. — Heck, Hofgarten. — Central, Odeonsplatz 1. — Prinzregenten-Café, Prinzregentenstr. 4. — Mirabell, Ecke Türken- u. Gabelsbergerstr. — Kaiser Franz

Josef, Maximiliansplatz 5. — Wittelsbach, Herzogspitalstr. 32. — Habsburg, Bayerstr. — Kaiser Ludwig, Rindermarkt 8. — Minerva, Akademiestr. 9. — Merkur, Eisenmannstr. 1. — Barbarossa, Amalienstr. 65. — Isarthor, Isarthorplatz 6. — Kaim-Saal, Türkenstr. 5. — Lutz, unter den Hofgartenarkaden. — Karlsthor, Neuhauserstr. 34. — Danner, Neuhauserstr. 40. — Börsencafé, Maffeistr. 3. — Union, Herzogspitalstr. 12 (am reichsten an Zeitungen und Zeitschr.) — Café Arkaden, Galleriestr. 2. — Putscher, Odeonplatz 18. — Residenz-Café, nächst der Feldherrnhalle. — Stadtkeller, Neuthurmstrasse. — Thee-Salon „Marco Polo“, Burgstr. 16. — Russ. Thee-Salon, Sonnenstr.

Pschorrbräu-Bierhallen, Neuhauserstr. 11. — Augustinerbräu, Neuhauserstr. 10. — Bürgerbräu, Kaufingerstr. 6. — Zum Rappen, Dienerstr. 7. — Bürgerl. Bräuhaus München, Kellerstr. 4. — Platzl, Münzstr. 9. — Franziskaner, Residenzstr. 9. — Nürnberger Bratwurstküche, Münzstr. 1. — Regensburger Wurstküche, Münzstr. 2. — Abenthum, Maximiliansplatz 21. — Hofbräuhaus, am Platzl. — Mathäserbräu, Bayerstr. 5. — Deutsches Haus, Sophienstr. 1a. — Spatenbräu, Neuhauserstr. 4. — Thomasbräu, Capuzinerplatz 5. — Münchner Kindl, Ohlmüllerstr. 1. — Sonnengarten (Hotel Treffler), Sonnenstr. — „Bauerngirgl“, Residenzstr. 20. — Wittelsbachergarten, Theresienstr. 38. — Nürnberger Bratwurstglöckl, Frauenpl. 9. — Max-Emanuel-Brauerei, Adalbertstr. 33 und Nordenstr. 4. — Humplmayr, Maximilianspl. 17. — Kappler, Maffeistr. — Stadt London, Frauenplatz. — Gisela, Fürstenstrasse 2.

---

## Vegetarische Speisehäuser.

Vegetarierheim, Türkenstr. 24. — Thalysia, Schommerstr. 14a. — Pomona, Schellingstr. 52.

---

## Bier-Keller.

Die bekanntesten sind: Löwenbräukeller, Nymphenburgerstr. — Augustinerkeller, Salzstr. — Bavariakeller, Theresienhöhe 3, — daneben Pollingerkeller. — Franziskanerkeller, Hochstr. 7. — Münch. Kindl-Keller, Rosenheimerstr. — Bürgerl. Bräuhaus, Kellerstr. 4 u. Rosenheimerstr. 29. — Hofbräuhauskeller, Haidhausen, innere Wienerstr. 12. — Schleibingerkeller, Rosenheimerstr. 34. — Kochel-Keller, Kochelstr. 8 u. 9.

---

## Bäder.

Maximiliansbad, Kanalstr. 19. — Luisenbad, Luisenstr. 37, eleganteste Badeanstalt in München, mit Schwimmbad auch f. d. Winter, elektr. Beleuchtung. — Marienbad, Barerstr. 11. — Giselabad, Müllerstr. 29<sup>1/2</sup> (auch römisch-irische u. russische Bäder). — Centralbad, Lämmerstr. 3. — Noris, Leopoldstrasse 41. — In Schwabing. Flussbäder: Germaniabad, Biederstein 7. — Ungerer, Kanal 1. (Das grossartigste Schwimmbad Deutschlands mit reizendem Quellengarten.)

## Variété-Theater etc.

Kil's Kolosseum (Kolosseumstr.): Vergnügungsort mit grossem Garten (Konzerte), grosser Halle u. einem Prachtsaal, in welchem Frühjahr u. Herbst Variété-Vorstellungen stattfinden. Zur Karnevalszeit Redouten. — Blumensäle, Blumenstr. 29: Grosse Variété-Vorstellungen. — Deutsches Theater (Schwanthaler Passage) Variété, Concerte. — Volksgarten in Nymphenburg: Tägl. Konzert u. Künstler Vorstellungen. — Monarchia, Herzog Wilhelmstr. 33: Variété-Vorstellungen. — Oberpollinger: Salonkomikergesellschaft Geis etc. — Wittelsbach: Gesellschaft Welsch. — Apollotheater, Dachauerstr. 21: Variété-Vorstellgn. — Achatz, Maximilianspl. 8 (Concerte). — Augustensäle, Augustenstr. 89: Variété-Vorstellgn. — Amthor-Lipp, Komikergesellschaft, Mathäuserbräu, Bayerstr. 5.

## Theater.

I. Kgl. Hof- und Nationaltheater  
am Max-Josefplatz.

Opern und Schauspiele. Preise verschieden je nach Ausstattung und Umfang. Verkauf der Eintrittskarten auch bei Tage 10—1 u. 4—5, Eingang von der Maximilianstr., Vormerkgelbühr 80 Pf.; ausserdem Vorverkauf im Kiosk a. Maximilianspl. bis 1 Uhr. Beginn der Vorstellungen gewöhnlich um 7 Uhr. Bei Vorstellungen im Abonnement sind nur folgende Plätze erhältlich:

Parketsitz . . . . .	M.	4.—	bis	M.	6.—
Stehplatz im Parket . . . . .	„	3.—	„	„	5.—
Balkonsitz, Vorderplatz . . . . .	„	6.—	„	„	8.—
„ Rückplatz . . . . .	„	4.—	„	„	6.—

Parterre . . . . .	M. 1.— bis M. 2.—
Nummerirter Galerie-Sitz . . . . .	„ 1.— „ „ 2.—
Galerie . . . . .	„ —.50 „ „ 1.—

Nur bei Vorstellungen ausser Abonnement sind auch die Logenplätze des 1. bis 4. Ranges verkäuflich.

Studenten zahlen für die zwei letzten Parketreihen die Hälfte des jeweiligen Eintrittspreises, für das Parterre 80 Pf.

### 2. Kgl. Residenztheater

neben dem Hoftheater in der Residenz.

Schauspiele, namentl. Lustspiele, auch kleine Opern. Verkauf der Eintrittskarten wie beim Hoftheater.

Preise:

Parketsitz . . . . .	M. 3.50	III. Rang . . . . .	M. 1.—
Parterre-Loge . . . . .	3.50	Parterre . . . . .	„ 1.—
I. Rang . . . . .	„ 4.—	Amphitheater (nicht	
II. Rang . . . . .	„ 2.—	empfehlenswerth) . . . . .	„ —.50

### 3. Kgl. Theater am Gärtnerplatz.

Operetten, Possen, Volksstücke, namentl. oberbayrische Verkauf der Eintrittskarten auch bei Tage von 9—1, ausserdem Vorverkauf im Kiosk a. Maximilianspl. v. 8—126.

Preise:

Portal-Logenplatz . . . . .	M. 4.—	III. Rang . . . . .	M. 1.—
Parterre-Logenplatz . . . . .	„ 2.—	Parket-Sperrersitz . . . . .	„ 1.50
I. Rang, Vorderplatz . . . . .	„ 3.—	Parket-Stehplatz . . . . .	„ 1.—
I. Rang, Rückplatz . . . . .	„ 2.50	Parterre . . . . .	„ —.50
II. Rang . . . . .	„ 1.50	Galerie . . . . .	„ —.30

### 4. Münchener Schauspielhaus.

(Centralsäle, Neuthorstr.)

Moderne realist. Stücke.

### 5. Münchener Volkstheater.

Sonnenstr. 5, Eingang Josefspitalstr. Volksstücke und Possen.

---

## Musik.

Kgl. Odeon (Odeonspl.), Künstlerconcerte.

Kaisersaal (Türkenstrasse) Künstlerconcerte, Symphonieconcerte, Populäre Concerte.

---

## Droschken- und Fiaker-Tarif.

Zeitdauer	Droschken (Einspanner)				Fiaker Zweisp.			
	1 und 2 Personen		3 Personen		1 bis 4 Personen		5 bis 6 Personen	
	M.	Pf.	M.	Pf.	M.	Pf.	M.	Pf.
$\frac{1}{4}$ Stunde . . . . .	—	50	—	60	1	—	1	10
$\frac{1}{2}$ „ . . . . .	1	—	1	20	2	—	2	20
$\frac{3}{4}$ „ . . . . .	1	50	1	80	2	50	2	80
1 „ . . . . .	2	—	2	40	3	—	3	40
$1\frac{1}{4}$ „ . . . . .	2	50	3	—	3	70	4	20
$1\frac{1}{2}$ „ . . . . .	3	—	3	60	4	40	5	—
$1\frac{3}{4}$ „ . . . . .	3	50	4	20	5	10	5	80
2 Stunden . . . . .	4	—	4	80	5	80	6	60
$2\frac{1}{4}$ „ . . . . .	4	40	5	30	6	50	7	40
$2\frac{1}{2}$ „ . . . . .	4	80	5	80	7	20	8	20
$2\frac{3}{4}$ „ . . . . .	5	20	6	30	7	90	9	—
3 „ . . . . .	5	60	6	80	8	60	9	80
jede weitere $\frac{1}{4}$ Stunde . . . . .	—	40	—	50	—	70	—	80

Für Beleuchtung bis 10 Uhr nachts für jede 14 Stunde 10 Pf., doppelte Taxe jedoch ohne Beleuchtungsgebühr von 10 Uhr nachts bis 6 Uhr früh. Handgepäck ist taxfrei, Koffer etc. bis 25 Kilo 20 Pf., darüber 40 Pf. Besondere Fahrten werden nach dem Ortstarif, Rückfahrten jedoch nach dem Zeittarif bezahlt.

~~~~~

### Dienstmänner-Tarif.

|                                                                                  |        |
|----------------------------------------------------------------------------------|--------|
| Für einfache Gänge bis zu 5 Minuten Zeitaufwand . . . . .                        | 10 Pf. |
| Für weitere Gänge mit oder ohne Traglast bis 15 kg der erste Kilometer . . . . . | 20 „   |
| jeder weitere Kilometer . . . . .                                                | 10 „   |
| Transporte bis zu 100 kg der erste Kilometer . . . . .                           | 50 „   |
| jeder weitere Kilometer . . . . .                                                | 30 „   |
| Stundenarbeit per Mann; die erste Stunde . . . . .                               | 50 „   |
| jede weitere Stunde . . . . .                                                    | 40 „   |
| Stundenarbeit mit Requisiten, die erste Stunde . . . . .                         | 60 „   |
| jede weitere Stunde . . . . .                                                    | 50 „   |
| Für Tagarbeit und Umzüge besonderer Tarif                                        |        |

## Trambahn.

Der Fahrpreis beträgt f. 1 od. 2 Sect. 10 Pf., f. jede folg. Sect. 5 Pf. mehr, auch b. Umsteig. a. e. andere Linie. Die Wagen verkehren v. 6 Uhr früh bis geg. 11 Uhr abends, auf d. frequent. Linien b. geg.  $1\frac{1}{2}$  Uhr, abends u. zwar alle 4—7 Min. Es bestehen folgende 12 Linien:

- I. IV. u. VIII. (Jetzt in 1 Linie zusammengelegt.) Weisses Schild (weisses Licht): Nymphenburgerstrasse. — Stieglmayerplatz — Centralbahnhof — Promenadeplatz — Perusastr. — Maximiliansmonument — Johannispl. — Ostbahnhof — Rosenheimerstr.
- \*II. Rotes Schild (rotes Licht) Ringlinie: Maximiliansmonument — Sendlingerthorplatz — Bahnhofplatz — Angustenstr. — Theresienstr. — Galleriestr. — Max-Monument.
- III. Grünes Schild (grünes Licht): Schwabinger Friedhof — Universität — Schillermonument — Bahnhof — Landsbergerstr.
- V. Grünes Schild (grünes Licht): Marienplatz — Mariahilfplatz — Giesing. (Wird jetzt elektrisch betrieben.)
- \*VI. Blaues Schild (blaues Licht): Stachus (Karlsplatz) — Sendlingerthorplatz — Lindwurmstr. — Sendlingerberg — Neuhofen.
- VII. Gelbes Schild (rotes Licht): Promenadeplatz — Karolinenplatz — Nordendstr. — Hohenzollernstr.
- \*IX. Gelbes Schild (grünes u. rotes Licht): Bahnhofplatz — Marienplatz — Ludwigsbrücke — Ismaningerstr. — Bogenhausen.
- X. Dampftrieb: Centralbahnhof — Bluterburgstr. — Neuhausen — Neuwittelsbach — Nymphenburg.
- XI. Elektr. Betrieb: Färbergraben — Sendlingerthor — Isarthalbahnhof.
- XII. — — Bayerstr. (Centralbahnhof) — Göthestr. — Kapuzinerstr. — Giesingerberg — östl. Friedhof.
- (Die mit \* bezeichn. Linien werden voraussichtl. im Sommer elektr. betrieben.)

## Tram-Car.

Es bestehen

- I. Grüne Linie: Schellingstrasse — Schlachthaus. (Schellingstr., Odeonspl., Viktualienmarkt, Klenzestr., Kapuzinerstr., Thalkirchnerstrasse).
- II. Roth-blaue Linie: Schleissheimerstrasse — Ostbahnhof. (Schleissstr., Centralbahnh., Schwanthalerstr., Schrannehalle, Gärtnerplatz, Zweibrückenstr., Ostbahnhof)
- Jede Linie hat 4 Sektionen. Der Fahrpr. betr. f. 1 u. 2 Sect. 10 Pfg., f. 3 u. 4 Sect. 15 Pfg., auch b. Umsteigen a. e. andere Linie. Alle 6—12 Min. e. Wagenbetrieb v. 6 Uhr morgens b. ca.  $10\frac{1}{2}$  Uhr abends.



**Katalog**  
 über  
**Universitäts-Litteratur**  
 mit besonderer Berücksichtigung  
 der an der **Münchener Hochschule** eingeführten  
 oder empfohlenen Lehr- und Handbücher.

Stets vorrätig bei

**Dr. H. Lüneburg**

Buchhandlung und Antiquariat

Nr. 3 Maximiliansplatz **München** Maximiliansplatz Nr. 3.

**Inhalts-Verzeichniss.**

|                                                                                      | Seite |
|--------------------------------------------------------------------------------------|-------|
| <b>Rechts- und Staatswissenschaft</b> . . . . .                                      | 31    |
| <b>Medicin</b> . . . . .                                                             | 38    |
| <b>Naturwissenschaften, Mathematik</b>                                               |       |
| 1. Physik u. Meteorologie, Klimatologie . . . . .                                    | 48    |
| 2. Geologie, Geognosie, Mineralogie, Krystallographie und<br>Paläontologie . . . . . | 51    |
| 3. Botanik . . . . .                                                                 | 53    |
| 4. Zoologie . . . . .                                                                | 56    |
| 5. Chemie und Pharmazie . . . . .                                                    | 57    |
| 6. Mathematik . . . . .                                                              | 64    |
| 7. Astronomie . . . . .                                                              | 66    |
| <b>Forstwirtschaft</b> . . . . .                                                     | 67    |
| <b>Philosophie</b> . . . . .                                                         | 68    |
| <b>Sprachwissenschaft</b>                                                            |       |
| 1. Allgem. Sprachwiss. u. germ. Philologie . . . . .                                 | 70    |
| 2. Roman. Philologie . . . . .                                                       | 71    |
| 3. Klassische Philologie u. Alterthumswissenschaft . . . . .                         | 72    |
| 4. Orientalische Sprachen . . . . .                                                  | 74    |

Verlag von Arthur Georgi in Leipzig.

Soeben erschienen:

Lehrbuch  
der  
**Anatomie des Menschen.**

Von

**Dr. A. Rauber**

o. ö. Professor der Anatomie in Dorpat.

— **Fünfte Auflage.** —

Mit ca. 1600 Textabbildungen (darunter einige handert mehrfarbige).

Zwei Bände. Gebunden, Preis 39 Mark.

(Bd. I apart, geb. M. 19.-; Bd. II apart, geb. M. 20.--).

**Enthält durchgehend die neue anatomische Nomenclatur.**

**Döderlein, Dr. A.,** o. ö. Professor d. Geburtsh. u. Gyn. an der Universität Tübingen. **Leitfaden für den geburtshilflichen Operationskurs. Dritte Auflage.** Mit 130 Textabbildungen. Gebunden, Preis 4 Mark.

**Roth's klinische Terminologie.** Zusammenstellung und Erklärung der in der klinischen Medizin gebräuchlichen technischen Ausdrücke. **Fünfte, vermehrte und verbesserte Auflage.** Gebunden, Preis 9 Mark.

**Selenka, Dr. E.,** Professor der Zoologie in München. **Zoologisches Taschenbuch** für Studierende, zum Gebrauch während der Vorlesungen und praktischen Übungen. **Vierte Auflage.** Mit ca. 800 Textabbildungen. 2 Teile. Preis 5 Mark.

**von Ziemssens klinisches Rezepttaschenbuch Sechste, neubearbeitete Auflage.** Von Dr. H. Rieder, ao. Professor in München. Gebunden, Preis 2,80 Mark.

## Rechts- und Staatswissenschaft.

(Ueber den Bezug antiquarischer Lehrbücher s. Seite 6.)

|                                                                                                           |       |      |       |
|-----------------------------------------------------------------------------------------------------------|-------|------|-------|
| <b>Arndts, L. v.</b> , Jurist. Encykl. u. Methodol. 9. A. 95.                                             | 1.50, | geb. | 2.10  |
| — Lehrbuch d. Pandekten. 14. A. 89.                                                                       | 15.—, | geb. | 16.50 |
| <b>Bar, L. v.</b> , D. dtsh. Civilprozessrecht. 11. A. 90.                                                | 2.40, | geb. | 3.—   |
| — Lehrb. d. internat. Privat- u. Strafrechts. 92.                                                         | 7.—,  | geb. | 8.—   |
| <b>Baron, J.</b> , Pandekten. 9. A. 96.                                                                   |       | geb. | 15.—  |
| <b>Bender, J.</b> , Repetitorium u. Examinatorium d.<br>ges. gemeinen Rechts. 7. A. 2 Bde. 93.            | 15.—, | geb. | 17.—  |
| I. Bd. Pandekten, Strafrecht u. -Prozess.                                                                 | 7.50, | geb. | 8.50  |
| II. Bd. Staats- u. Kirchenrecht. Privat-<br>recht. Civilprozess.                                          | 7.50, | geb. | 8.50  |
| — Deutsches Strafrecht. 7. A. 93.                                                                         | 2.40, | geb. | 3.—   |
| — Deutscher Strafprozess. 7. A. 92.                                                                       | 2.40, | geb. | 3.—   |
| — Staats-, Völker- u. Kirchenrecht. 8. A. 96.                                                             | 4.—,  | geb. | 4.60  |
| — Gesch. d. röm. Privatrechts u. Pandekten.<br>7. A. 92.                                                  | 4.—,  | geb. | 4.60  |
| — Deutsches Privatrecht. 8. A. 95.                                                                        | 4.—,  | geb. | 4.60  |
| — Reichs-Civilprozess- u. Konkursordn. 7. A. 94.                                                          | 3.—,  | geb. | 3.60  |
| — Gem. deutscher Civilprozess. 6. A. 93.                                                                  | 2.—,  | geb. | 2.60  |
| — Deutsches Handels- u. Wechselrecht. 2. A. 91.                                                           | 2.—,  | geb. | 2.60  |
| — Bürgerl. Gesetzbuch. Heft 1. 97.                                                                        | 2.—,  | geb. | 2.60  |
| <b>Berner, A.</b> , Lehrb. d. dtshn. Strafrechts.<br>16. A. 91.                                           | 9.—,  | geb. | 11.—  |
| <b>Binding, K.</b> , Grundr. z. Vorlesgn. üb. gem. dtsh.<br>Strafrecht. I. 5. A. 97. geb. 5.—, II. 1. 96. |       | geb. | 6.—   |
| — Grundriss d. dtshn. Strafprozessrechts.<br>3. A. 93.                                                    |       | geb. | 4.80  |
| <b>Birkmeyer, K.</b> , Grundr. z. Vorlesg. über d.<br>dtsh. Strafrecht. 3. A. 95.                         | —60   |      |       |
| <b>Bruns, C. G.</b> , Fontes jur. rom. ant. 6. A. 93.                                                     | 7.—,  | geb. | 8.—   |
| <b>Bürgerl. Gesetzbuch</b> nebst d. Einf.-Ges. f. d.<br>dtsh. Reich. Mit ausführl. Sachregister. 96.      |       | geb. | 3.60  |
| — Textausg. m. alph. Sachregister. 3. A. 96.<br>(Text-Ausg. von M. I.— an zu allen Preisen.)              |       | geb. | 2.50  |
| — Handausg. v. O. Fischer u. W. Henle. 97.                                                                |       | geb. | 6.50  |
| — Kommentar v. G. Planck. Bd. I. 97.                                                                      | 6.80, | geb. | 8.80  |
| — s. auch Bender, Heilfron, Stammler.                                                                     |       |      |       |

- Carolina**, D. peinl. Gerichtsordng. Karl's V.,  
nebst d. Bambg. u. Brandenb. Halsgerichts-  
ordn. Hrsg. v. H. Zöpfl. 3. A. 83. 3.—, geb. 3.80
- Civilprocess** (Lehrbücher u. Repetit.): s. Bar,  
Bender, Fitting, Hellmann, Hellwig, Planck.
- Civilprocessgesetz** f. d. D. R. u. d. Kgr. Bayern.  
(Hrsg. von Hellwig.) 95. geb. 4.—
- Civilprozessordnung**: s. Hellwig, Peters, Seuf-  
fert, Struckmann, Sydow, Wilmowski.
- Collectio libror. iuris antejustiniani** edd.  
Krueger, Mommsen et Studemund.  
I. Gaius, institutiones, edd. Krueger et Stude-  
mund. 3. A. 91. 3.—, geb. 3.60  
II. Ulpianus et Paulus, ed. Krueger. 78. 2.40, geb. 3.—  
III. Fragmenta Vaticana. Mosaicarum et Roma-  
narum etc., edd. Mommsen et Krueger. 90. 4.60, geb. 5.40
- Corpus juris civilis** v. Krueger u. Mommsen.  
3 Bde.  
I. Institutiones. Ed. VII. 96. 10.—, geb. 12.—  
II. Codex Justinianus. Ed. VI. 95. 6.—, geb. 7.80  
III. Novellae. 95. 10.—, geb. 12.—  
— — ed. Kriegel. 3 partes. 17. A. 91. 15.—, geb. 18.—
- Cosack, K.**, Lehrb. d. Handelsrechts. 4. A. 98. 15.60, geb. 16.80
- Dalcke, A.**, Strafrecht u. Strafprozess. 6. A. 97. geb. 7.50
- Danzer, M.**, D. bayer. Landrecht. 94. 8.—, geb. 10.—
- Daubenspeck**, Referat, Votum u. Urtheil. 6. A. 97. 5.—
- Daupe, P.**, D. Strafgesetzb. f. d. dtische Reich.  
6. A. 96. geb. 3.—  
— Strafprozessordnung für d. dtische Reich.  
4. A. 97. geb. 4.—
- Dernburg, H.**, Pandekten. 5. A. 97. 3 Bde.  
in 2 Bdn. 29.—, geb. 32.50  
(Die Bde. sind auch einzeln käuflich). S. a.  
„Hilfsbuch.“
- Eheberg**, Grundr. d. Finanzwiss. 5. A. 98. 6.50, geb. 7.50
- Eisenhart, H.**, Geschichte der Nationalöko-  
nomie. 2. A. 91. 4.—, geb. 5.—
- Encyklopädie u. Methodol. jurist.**: s. Arndts,  
Gareis, Holtzendorff, Merkel.
- Esmarch, K.**, Röm. Rechtsgesch. 3. A. 88. 9.—, geb. 10.—



- Hellmann, F.**, Lehrb. d. dtshn. Civilprozess-rechts. 85. 16.—
- Hellweg, A.**, Der Reichsstrafprozess. 4. A. 90. 4.— geb. 5.—  
— Dass. Text-Ausg. 9. A. 97. cart. 1.80
- (Hellwig)**, Civilprozessgesetze d. dtsh. Reichs u. d. Kgr. Bayern. 95. geb. 4.—  
cart. —.80
- Hesse, F.**, Geschichtstabellen d. röm. Rechts. 93.  
— Prakt. Führer d. d. Stud. d. Rechts- u. Staats-wiss. M. e. Anh.: Die Best. betr. d. Erlangg. d. Doktorwürde a. d. jurist. Fakult. 93. —.60
- Heumann, H.**, Handlex. z. d. Quellen d. röm. Rechts. 8. A. 95. 10.—, geb. 11.50
- Hofmann, E.**, Lehrb. d. gerichtl. Medicin. 8. A. 97. 20.—, geb. 22.—
- Holtzendorff, F. v.**, Encyclopädie der Rechts-wissenschaft. 5. A. 90. 33.—, geb. 36.—  
— Rechtslexikon. 3. A. 3 Bde. in 4 Bdn. 81. 52.80. geb. 63.60
- Hübner, O.**, Stat. Tafel aller Länder d. Erde. 98. —.60  
— — Buchausg. geb. 1.20
- Hülfsbuch z. Stud. d. Pandekt. insbes. z. Dern-burg I. 2. A. 97. 2.20, II. 94. 1.—, III. 95. 1.50**
- Jahrbuch, statist. f. d. deutsche Reich.** 98. cart. 2.—
- Ihering, R. v.**, Civilrechtsfälle ohne Entsch. 8. A. 97. 3.50, geb. 4.—  
— Der Kampf um's Recht. 13. A. 97. 1.50, geb. 2.20  
— Scherz u. Ernst i. d. Jurisprudenz. 6. A. 92. 3.—, geb. 3.50  
— Die Jurisprudenz d. tägl. Lebens. 11. A. 97. geb. 1.60
- Inama-Sternegg, K. Th. v.**, Deutsche Wirth-schaftsgesch. 2 Bde. 79/91. 25.—
- Ingram, K.**, Gesch. d. Volkswirtschaftslehre. 90. 4.—, geb. 5.—
- Institutionen:** s. Gajus, Justinianus, Ney, Qua-ritsch, Salkowski, Stammler, Sohm, Wrede.
- Justiniani institutiones rec. P. Krüger.** 67. 1.20  
— rec. Ed. Huschke. 68. 1.—
- Kipp, Th.**, Quellenkde. d. röm. Rechts. 96. 2.—
- Kirchenrecht:** s. Bender, Friedberg, Möhler, Silbernagl.
- Kobner, F.**, Dtsch. Reichsstaatsrecht. 3. A. 97. 4.—, geb. 4.60  
— Deutsches Reichsstrafrecht. 3. A. 95. 3.60, geb. 4.20
- Konkursordnung u. -Recht:** s. Bender, Fitting, Sydow, Wilmowski.
- Krais, W.**, Handb. d. inn. Verwaltg. i. diesrheim. Bayern. (4. A. erscheint z. Zt. i. Lfgn.)

- Laband, P.**, Das Staatsrecht d. dtsh. Reiches.  
3. A. 2 Bde. 95. 42.—, geb. 47.—  
— do. (Aus Marquardsen's Handbuch d. öff.  
Rechts.) 2. A. 94. 7.50, geb. 8.50
- Liszt, Frz. v.**, Lehrb. d. dtshn. Strafr. 8. A. 97. 10.—, geb. 12.—
- Litthauer, F.**, Allg. dtsh. Handelsgesetz. b.  
9. A. 97. cart. 2.—
- Löwe, E.**, Strafprozessordnung f. d. dtsh. Reich.  
9. A. 97. 18.—, geb. 20.50
- Mandowski, O.**, 100 Stellen a. d. corpus juris  
(Digesten). 3. A. 95. 2.—, geb. 2.50
- Mayr, Gg. v.**, Zur Reichsfinanzreform. 93. 2.40  
— Allg. statist. Archiv. Bd. I—V. 1. 90—98.  
pro Jahrg. 18.—
- Statistik u. Gesellschaftslehre.  
Bd. I. Theoret. Statistik. 95. 5.—, geb. 6.—  
Bd. II. Bevölkerungsstatistik. 97. 12.—, geb. 13.—
- Medizin, Gerichtliche**: s. Hofmann.
- Meister, Repet. d. Pandektenrechts.** 2. A. 93. 1.60  
— Repet. d. europ. Völkerrecht. 86. —.80  
— Repet. d. Staatsrechts. 87. —.80
- Meitzen, A.**, Gesch., Theorie u. Technik d.  
Statistik. 86. 4.60
- Merkel, A.**, Jurist. Encyklopädie. 85. 4.50, geb. 5.—
- Meyer, Gg.**, Lehrb. d. dtsh. Staatsr. 4. A. 95. 14.—, geb. 16.—  
— Lehrb. d. dtshn. Verw.-Rechts. 2. A. 2 Bde. 94. 22.—, geb. 25.50  
— H., Lehrb. d. dtshn. Strafrechts. 5. A. 94. 11.—, geb. 13.—
- Möhler, F.**, Pandektenrepet. 6. A. 79. geb. 2.50  
— Kirchenrechtsrepet. 8. A. 86. geb. 2.—
- National-Oekonomie**: s. Ebeberg, Eisenhart,  
Handbuch, Haushofer, Inama-Sternegg, In-  
gram, v. Mayr, Quaritsch, Roscher.
- Ney, C.**, Institutionen u. Pand. 3 Bde. (Bd. I.  
3. A. 95. Bd. II. III. 2. A. 93.) 20.50, geb. 22.50  
— Das deutsche Wechselrecht. 2. A. 92. geb. 4.50
- Olshausen, J.**, Strafgesetzb. f. d. D. R. Textausg.  
6. A. 97. cart. —.80  
— Comment. z. Strafgesetzb. 5. A. 2 Bde. 97. 30.—, geb. 35.—
- Oppenhoff, F. C.**, Strafgesetzb. f. d. dtsh.  
Reich. 13. A. 96. 16.—, geb. 18.50
- Padelletti, G.**, Lehrb. d. röm. Rechtsgesch. 79. 10.—

- Pandekten:** s. Arndts, Baron, Bender, Dernburg, Meister, Möhler, Ney, Regelsberger, Stammeler, Windscheid.
- Peters, W.,** Civilprozessordnung f. d. dtische Reich. 2. A. 93. geb. 4.—  
cart. 2.50
- Piloty, R.,** Verfassungs-Urkde. d. Kgr. Bayern. 95. 28.—, geb. 32.—
- Planck, J. W. v.,** Lehrb. d. dtchn. Civilprozessrechts. 2 Bde. 87/96. 28.—, geb. 32.—
- Privatrecht:** s. Bar, Bender, Gengler, Gerber.
- Prüfungsvorschriften, die neuen, f. Juristen in Bayern nebst e. Anh., enth. d. Bestimmgn. f. d. Erwerb. d. Doktorgrades etc. 93.** 1.—
- Quaritsch, Institutionen u. Rechtsgesch. 7. A. 96.** 10.—, geb. 11.—
- Compend. d. dtchn. Strafrechts. 7. A. 96. 3.—, geb. 4.—
- Compend. d. dtchn. Strafprozesses. 7. A. 94. 3.—, geb. 4.—
- Compend. d. europ. Völkerrechts. 6. A. 95. 3.—, geb. 4.—
- Compend. d. Nationalökonomie. 5. A. 95. 3.—, geb. 4.—
- Recht, Römisches:** Quellen: Bruns, Collectio, Corpus juris, Heumann, Kipp.
- Rechtsgeschichte, Deutsche:** s. Heilfron, Schröder, Schulte, Siegel.
- Rechtsgeschichte, Römische:** s. Esmarch, Heilfron, Hesse, Padelletti, Quaritsch, Reuss.
- Regelsberger, F.,** Pandekten. Bd. I. 93. 16.—, geb. 13.50
- Reuss, H.,** Repetit. d. äuss. röm. Rechtsgesch. 92. cart. 1.60
- Repet. d. inneren röm. Rechtsgeschichte. 91. cart. 1.80
- Rönne, L. v.,** Die Verfassung d. dtchn. Reichs. 7. A. 95. cart. 1.40
- Roscher, W.,** System der Volkswirtschaft.
- I. Grundlagen d. Nationalökon. 22. A. 97. 11.—, geb. 13.—
- II. Nationalökon. d. Ackerbaues. 13. A. 95. 10.—, geb. 11.60
- III. Nat.-Ökon. d. Handels- u. Gewerbeleisses. 6. A. 92. 12.—, geb. 13.60
- IV. System d. Finanzwissensch. 4. A. 94. 12.—, geb. 13.60
- V. System der Armenpolitik. 94. 5.—, geb. 6.50
- Politik. Gesch. d. Monarch., Aristokr. u. Demokr. 2. A. 93. 10.—, geb. 12.—
- Rüdorff, H.,** Strafgesetzb. f. d. dtische Reich. 4. A. 92. 15.—, geb. 17.—
- Dass. Text-Ausg. 18. A. 97. cart. 1.—
- Salkowski, C.,** Lehrb. d. Institut. 7. A. 98. 8.—, geb. 9.60



- Schroeder, R.**, Lehrb. d. dtchn. Rechtsgeschichte. 3. A. 98. 20.—, geb. 22.—
- Schulte, J. v.**, Lehrb. d. dtchn. Reichs- u. Rechtsgesch. 6. A. 93. 12.—, geb. 14.—
- Sehling, E.**, Gesetzgeb. d. dtchn. Reichs a. d. Geb. d. bürgerl. u. soz. Rechts. 2. A. 94. geb. 5.—
- Seuffert, L.**, Civilprozessordn. Text-A. 6. A. 95. cart. 2.—  
— Commentar. 7. A. 95. 22.—, geb. 24.50
- Seydel, M.**, Bayer. Staatsr. 2. A. 4 Bde. 96. 70.—, geb. 80.—  
— Das Staatsrecht d. Kgr. Bayern. 2. A. 94. 9.—, geb. 10.—  
— Grundr. z. Vorlesgn. üb. bayr. Staatsrecht. 2. A. 90. 4.80, geb. 5.80  
— Grundr. z. Vorlesgn. üb. Reichsstaatsrecht. 96. 2.80, geb. 4.—  
— Grundr. z. Vorlesgn. üb. bayr. Verwaltungsrecht. 2. A. 92. 4.80, geb. 5.80  
— Grundz. e. allgem. Staatslehre. 73. 2.50, geb. 2.80  
— Staatsrechtl. u. polit. Abhandlg. 93. 4.80  
— Comment. z. Verf.-Urkde. f. d. D. R. 2. A. 97. 10.—, geb. 11.—
- Siegel, H.**, Deutsche Rechtsgesch. 3. A. 95. 11.—, geb. 13.—
- Silbernagl, J.**, Lehrb. d. kathol. Kirchenrechts. 3. A. 95. 8.—
- Sohm, R.**, Institut. d. röm. Rechts. 6. A. 96. 8.—, geb. 9.50
- Staatskonkurs-Aufgaben** i. Kgr. Bayern. 80—84. 3.—  
— — 85—97. à 1.50
- Staatsrecht**: s. Bender, Kobner, Laband, Meister, Meyer, Seydel, Zorn.
- Stammler, R.**, Prakt. Pandektenübgn. 2. A. 96. geb. 8.60  
— Prakt. Institutionenübgn. 96. geb. 5.—  
— Uebgn. i. bürgerl. Recht. Bd. I. 98. geb. 8.—
- Statistik**: s. Haushofer, Hübner, Jahrbuch, v. Mayr, Meitzen.
- Staub, H.**, Comment. z. Handelsgesetz. 5. A. 97. 21.—, geb. 23.50  
— Commentar z. Aktiengesetz. 94. 7.—, geb. 8.50  
— — do. z. allg. deutsch. Wechselordnung. 95. 5.—, geb. 6.—
- Staudinger, J. v.**, Strafgesetzbuch. 5. A. 93. cart. 1.—  
— Strafprozessordn. f. d. D. R. 3. A. 98. cart. 2.—
- Stengel, K. v.**, Lehrb. d. dtchn. Verwaltungsrechts. 86. 8.—, geb. 9.—  
— Verfassgs.-Urkde. Bayerns. 95. geb. 1.50
- Strafgesetzbuch**: s. Daude, Olshausen, Oppenhoff, Rüdorff, Staudinger.

- Strafprozess:** s. Bender, Binding, Dalcke, Hellweg, Quaritsch, Ullmann.
- Strafprozessordnung:** s. Daude, Hellweg, Löwe, Standinger.
- Strafrecht:** s. Bar, Bender, Berner, Binding, Birkmeyer, Carolina, Dalcke, Harburger, Kobner, Liszt, Meyer, Quaritsch.
- Struckmann, J. & R. Koch,** Civilprozessordn. f. d. dtische Reich. 6. A. 95. 23.—, geb. 25.—
- Sydow, R. v.,** Civilprozessordn. Text-A. 7. A. 96. cart. 2.50
- **Gerichtsverfassungsgesetz f. d. D. R. Text-Ausg. 7. A. 97.** cart. —.80
- **Konkursorordnung. Text-Ausg. 7. A. 97.** cart. 1.—
- Ullmann, E.,** Lehrb. d. dtchn. Strafprocessrechts. 93. 12.50, geb. 14.50
- Verfassung, deutsche:** s. Rönne, Seydel.
- **bayr.:** s. Piloty, v. Stengel.
- Verwaltung:** s. Kraus, Meyer, Seydel, Stengel.
- Völkerrecht:** s. Bender, Meister, Quaritsch.
- Wechselrecht:** s. Bender, Ney, Staub.
- Wie studirt man Jurisprudenz?** 3. A. 89. —.80
- Wilmowski, G. v.,** Dtsch. Reichs-Konkurs-Ordnung, 5. A. 96. 12.— geb. 14.—
- **Dasselbe. Handausg. 86.** 2.50, geb. 3.25
- **& Levy, Civilprozessordn. 7. A. 2 Bde. 95.** 29.—, geb. 34.—
- **Civilprozessordnung. Handausg. 3. A. 94.** 6.—, geb. 7.—
- Windscheid, B.,** Lehrb. d. Pandektenrechts. 7. A. 3 Bde. 91. 42.—, geb. 46.50
- Wrede, R.,** Leitf. d. Instit. d. röm. Rechts. 7. A. 98. cart. —.80
- Zorn, P.,** D. Staatsrecht d. D. R. 2. A. 2 Bde. 97. 18.—, geb. 20.—

## Medicin.

- (Ueber den Bezug antiquarischer Lehrbücher s. Seite 6.)
- Abel-Bernheim, H.,** Taschenb. f. d. bakt. Praktikanten. 4. A. 98. durchschossen. geb. 2.—
- Albert, E.,** Diagnostik d. chirurg. Krankheiten. 7. A. 96. 7.—, geb. 8.—
- **Lehrb. der Chirurgie u. Operationslehre. 5. A. 4 Bde. 97.** 48.—, geb. 56.—

- Anatomie** (incl. Atlanten): s. Bardeleben, Brösike, Gegenbaur, Heitzmann, Henle, Hildebrand, Hyrtl, Jössel, Pansch, Rauber, Repetitorium, Rüdinger, Spalteholz, Toldt.
- **pathologische**: Birch-Hirschfeld, Bollinger, Kahlden, Kaufmann, Langerhans, Repetitorium, Schmaus, Ziegler.
- Arzneibuch f. d. D. Reich.** 3. A. Neudruck. 95. geb. 2.80
- Arzneimittellehre**: s. Binz, Cloetta, Husemann, Lewin, Nothnagel, Repetitorium, Tappeiner.
- Arzneiverordnungslehre**: s. Böhm, Guttman, Liebreich, Penzoldt, Rabow, Recepttaschenbuch, Seifert, Tappeiner.
- Arzneitaxe f. d. Kgr. Bayern. Amtl. Ausg.** 95. cart. 1.20
- Augenheilkunde**: s. Fuchs, Haab, Knies, Michel, Repetitorium, Schmidt-R, Schweigger, Silex.
- Auvard, A.**, 100 ill. Fälle a. d. Frauenpraxis. 9%. geb. 6.—
- Baginsky, A.**, Lehrb. d. Kinderkrankh. 5. A. 93. 19.—, geb. 20.80
- Bakteriologie**: s. Abel, Eisenberg, Flügge, Fränkel, Günther, Heim, Hueppe, Itzerott, Klemperer, Lehmann, Miller, Repetitorium.
- Balneotheapie**: s. Müller.
- Bardeleben, K. v. u. H. Haeckel**, Atlas d. topogr. Anatomie d. Menschen. 94. 15.—, geb. 17.—
- Behrens**, Tabellen z. Gebrauch b. mikroskop. Arbeiten. 3. A. 98. geb. 6.—
- Benda, C. u. P. Günther**, Histol. Handatlas. 95. cart. 7.50
- Bergmann, F. v. u. H. Rochs**, Anleit. Vorlesungen f. d. Operationskursus an d. Leiche. 3. A. 96. geb. 5.—
- Biedert, Ph.**, Lehrb. d. Kinderkrankh. 11. A. 94. 15.—, geb. 17.—
- Billroth & Winiwarter**, D. allg. chir. Pathol. u. Therap. 15. A. 98. 14.—, geb. 16.50
- Binz, C.**, Grundz. d. Arzneimittellehre. 12. A. 94. 5.—, geb. 6.—
- Birch-Hirschfeld, F.**, Grundr. d. allgem. Pathologie. 92. 6.—, geb. 7.25
- Bischoff, Th. L. M.**, Führer b. d. Präparirübungen. 4. A. 97. 4.60, geb. 5.20
- Boas, J.**, Diagnostiku. Therapie d. Magenkrankh. 4. A. 2 Bde. 97. 18.—, geb. 20.—
- Böhm, R.**, Lehrb. d. Arzneiverordnungslehre. 2. A. 91. 9.—, geb. 10.—

- Böhm, A. u. M. v. Davidoff**, Lehrb. d. Histol. d. Menschen. 95. 7.—, geb. 8.—
- Böhm, A. u. A. Oppel**, Taschenb. d. mikroskop. Technik. 3. A. 96. geb. 3.—
- Bollinger**, Atlas u. Grdr. d. pathol. Anatomie. 2 Bde. 97. geb. à 12.—
- Brösike, G.**, Lehrb. d. normal. Anat. 5. A. 97. 16.— geb. 17.50
- Campagnolle, R. de**, Physik f. d. Tent. phys. 2. A. 97. 1.40, geb. 1.80
- Casper, J. L.**, Handb. der gerichtlichen Medicin. 8. A. 2 Bde. 89. 38.—, geb. 42.—
- Chemie, Physiolog.:** s. Halliburton. Hammarsten, Hoppe-Seyler, Ludwig, Neumeister.
- Chirurgie u. Operationslehre:** s. Albert, Bergmann, Billroth u. W., Hoffa, Kocher, König, Krüche, Löbker, Lossen, Repetitorium, Roser, Rotter, Tillmanns, Zuckerkandl.
- Cloetta, A.**, Lehrb. d. Arzneimittellehre. 9. A. 96. 6.—, geb. 7.—
- Cohn, C.**, Cursus d. Zahnheilkunde. 94. 12.50
- Diagnostik.** s. Albert, Guttman, Jaksch, Klemperer, Leube, Orth, Seifert u. Müller, Seitz, Strümpell, Tappeiner, Vademecum, Vierordt, Wesener.
- Dippe, H.**, Innere Medicin. 93. 6.—, geb. 6.75
- Döderlein, A.**, Leitf. f. d. geburtshilf. Operationskurs. 3. A. 98. geb. 4.—
- Dornblüth, O.**, Compend. der inn. Medicin. 3. A. 97. geb. 7.50
- Compend. d. Psychiatrie. 94. geb. 6.—
- Wörterb. d. klin. Kunstausdrücke. 94. geb. 3.—
- Dürssen, A.**, Geburtshilf. Vademecum. 6. A. 96. geb. 5.—
- Gynäkolog. Vademecum. 5. A. 97. geb. 5.—
- Eichhorst, H.**, Handb. d. speciellen Pathologie u. Therapie. 5. A. 4 Bde. 97. 48.—, geb. 56.—
- Eisenberg, J.**, Bakteriolog. Diagnostik. 3. A. 91. 12.—, geb. 13.60
- Elektrotherapie:** s. Hirt, Lewandowski, Pierson, Repetitorium, Rieger.
- Emmerich, R. u. H. Trillich**, Anleitg. z. hygien. Untersuchungen etc. 2. A. 92. geb. 8.—
- Entwicklungsgeschichte:** s. Haeckel, Hertwig, Schultze.
- Esmarch, F.**, Handb. d. kriegschirurg. Technik. Bd. I. Verbandlehre. 4. A. 93. 6.—, geb. 7.—
- Bd. II. Operationslehre. 4. A. 94. 9.—, geb. 10.—

- Esmarch, F. u. E. Kowalzig, Chirurg. Technik.**  
Ergänzungsband z. Handb. d. kriegschirurg.  
Technik. 2. A. 92. 12.—, geb. 13.—
- Die erste Hilfe bei plötzlichen Unglücks-  
fällen. 11. A. 93. geb. 1.80
- Fehling, H., Lehrb. d. Frauenkrankheiten.** 93. 13.—
- Fick, A. E., Compend. d. Physiolog.** 4. A. 91. 10.—  
— Phantom d. Menschenhirns. 6. A. 91. 1.80
- Flügge, C., Grundriss d. Hygiene.** 4. A. 97. 12.—, geb. 13.—  
— d. Mikroorganismen. 3. A. 2 Bde. 96. 36.—, geb. 40.—
- Forel, A., Der Hypnotismus.** 3. A. 95. 5.—, geb. 6.—
- Frakturen u. Luxationen:** s. Helferich, Hoffa,  
Stetter.
- Frauenkrankheiten u. Gynäkologie:** Auvard,  
Dührssen, Fehling, Fritsch, Hennig, Hof-  
meier, Repetitorium, Schäffer, Schauta  
Schröter, Winckel.
- Friedlaender, C., Mikroskopische Technik.**  
5. A. 94. 9.—, geb. 10.—
- Fritsch, H., Die Krankh. d. Frauen.** 8. A. 98. 12.—, geb. 13.50
- Fuchs, E., Lehrb. d. Augenheilkunde.** 6. A. 97. 14.—, geb. 16.50
- Gaertner, A., Leitfaden d. Hygiene.** 2. A. 96. 7.60, geb. 8.60
- Geburtshilfe:** s. Döderlein, Dührssen, Klein-  
schmidt, Repetitorium, Schäffer, Schauta,  
Schröder, Winckel, Zweifel.
- Gegenbaur, C., Lehrb. d. Anat. d. Menschen.**  
6. A. 2 Bde. 95. 25.—, geb. 29.50
- Gerhardt, C., Lehrb. d. Auskult. u. Perkussion.**  
5. A. 90. 7.—, geb. 8.—
- Geschlechtskrankheiten:** s. Joseph, Kopp,  
Lesser, Letzel, Repetitorium.
- Gewebelehre:** s. Benda, Böhm u. D., Israel,  
Klein, Repetitorium, Ribbert, Stöhr. geb. 5.—
- Gottschalk, R., Grdr. d. gerichtl. Medicin.** 94. geb. 5.—
- Grünwald, L., Atlas d. Krkh. d. Mundes, d.**  
Nase u. d. Nasenrachenraumes. 94. geb. 6.—  
— Atlas u. Grdr. d. Kehlkopfkrankh. 97. geb. 8.—
- Günther, C., Einführung i. d. Stud. d. Bakterio-  
log.** 5. A. 98. 12.—, geb. 13.50
- Guttmann, H., Arzneiverordn. a. d. Kinderprax.**  
2. A. 91. durchschossen. geb. 2.50
- P., Lehrb. d. klin. Untersuchungsmethoden.  
8. A. 92.

- Haab, O.**, Atlas u. Grdr. d. Ophthalmosk. u. ophthalm. Diagnostik. 2. A. 97. geb. 10.—  
**Haeckel, E.**, Anthropogenie od. Entw.-Gesch. d. Menschen. 4. A. 91. 16.—, geb. 19.—  
**Halliburton, W. D.**, Lehrb. d. chem. Physiol. u. Patol. 93. 20.—, geb. 21.60  
 — Grundzüge d. chem. Physiologie. 94. 4.—  
**Hammarsten, O.**, Lehrb. d. physiol. Chemie. 3. A. 95. 14.60  
**Hartmann, A.**, Krankheit. d. Ohres. 6. A. 97 7.—, geb. 8.—  
**Hartmann, E.**, Chemie f. d. Tent. phys. 5. A. 97. 1.40, geb. 1.80  
**Haug, R.**, Die Krankh. d. Ohres. 93. 8.—  
**Hautkrankheiten:** s. Joseph, Kopp, Lesser, Repetitorium.  
**Heim, L.**, Lehrb. d. bakteriol. Untersuch. 94. 16.—  
**Heitzmann, C.**, D. deskript. u. topograph. Anatomie d. Menschen. 8. A. 96. 25.—, geb. 27.—  
**Helferich, Atlas u. Grdr. d. traumat. Frakt. u. Luxat. 3. A. 97. geb. 12.—**  
**Henle, J.**, Anat. Handatlas. 3. A. 6 Hefte. 95. 18.80  
**Hennig, K.**, Die Frauenkrankheiten. 93. 3.—  
 — D. Geburtshilfe. 93. 2.70  
**Henoch, Ed.**, Vorlesgn. üb. Kinderkrankheiten. 9. A. 97. 17.—, geb. 19.—  
**Hermann, L.**, Lehrb. d. Physiologie. 11. A. 96. 14.—, geb. 15.60  
**Hertwig, O.**, Lehrb. d. Entwicklungsgesch. d. Menschen u. d. Wirbelthiere. 5. A. 96. 11.50, geb. 13.—  
**Hildebrand, O.**, Grundr. d. chirurg-topogr. Anatomie. 94. 7.—  
**Hirsch, M.**, Suggestion u. Hypnose. 93. geb. 3.—  
**Hirt, L.**, Pathol. u. Therapie d. Nervenkrankh. 2. A. 94. 12.—, geb. 14.—  
 — Lehrb. d. Elektrodiagn. u. Elektrotherap. 93. 7.—  
**Hoffa, A.**, Lehrb. d. Frakt. u. Luxat. 3. A. 97. 21.—, geb. 23.—  
 — Lehrbuch d. orthopäd. Chirurgie. 92. 16.—, geb. 18.—  
 — Technik der Massage. 2. A. 97. 3.—  
 — Atlas u. Grundr. d. Verbandslehre. 97. geb. 7.—  
 — Atlas u. Grundr. d. allgem. Chirurgie. 97. geb. 10.—  
**Hoffmann, F. A.**, Vorl. üb. allgem. Therapie. 3. A. 92. geb. 11.25  
**Hofmann, Ed. v.**, Lehrb. d. gerichtl. Medizin. 8. A. 97. 20.—, geb. 22.—  
 — Atlas d. gerichtl. Medizin. 97. geb. 15.—

- Hofmeier, M.**, Grundr. d. gynäk. Operationen. 3. A. 98. 12.—, geb. 13.50
- Hoppe-Seyler, F.**, Handb. d. physiol. u. pathol.-chem. Analyse. 6. A. 93. 14.—, geb. 15.60
- Hueppe, F.**, Die Methoden d. Bakterienforsch. 5. A. 91. 10.65, geb. 12.—
- Husemann, Th.**, Handb. d. Arzneimittellehre. 3. A. 92. geb. 10.—
- Hydrotherapie**: Müller, Repetitorium.
- Hygiene**: s. Emmerich, Flügge, Gärtner, Pransnitz, Repetitorium, Rubner.
- Hypnotismus**: s. Forel, Hirsch, Moll.
- Hyrtl, J.**, Lehrbuch d. Anatomie. 20. A. 89. geb. 15.—
- Jakob, Ch.**, Atlas d. gesund. u. krank. Nervensystems. 95. geb. 10.—
- Atlas u. Grundr. d. int. Medizin u. klin. Diagnostik. 97. geb. 10.—
- Jaksch, R. v.**, Klin. Diagnost. inn. Krankh. 4. A. 96. 15.—, geb. 17.—
- Impfen**: s. Pfeiffer, Schulz.
- Instruktion f. d. Verfahren d. Aerzte in Bayern**  
b. d. gerichtl. Untersuchgn. menschl. Leichen.  
Amtl. Ausg. 3. A. 93. cart. 1.—
- Joseph, M.**, Lehrb. d. Hautkrankh. 2. A. 95. 6.—, geb. 7.—
- Lehrb. d. Geschlechtskrankheiten. 2. A. 96. 6.—, geb. 7.—
- Jössel, G.**, Lehrb. d. topogr.-chirurg. Anatomie. I u. II. 1. u. 2. 84/92. 28.—
- Israel, O.**, Prakt. d. pathol. Histol. 2. A. 93. 15.—, geb. 16.60
- Itzerott, G.**, Bakterienkunde. 94. geb. 3.25
- Jürgensen, Th. v.**, Lehrb. d. spec. Pathol. u. Therapie. 3. A. 94. 16.—, geb. 18.—
- Kahlden, C. v.**, Technik d. histolog. Untersuch. pathol.-anatom. Präparate. 5. A. 93. 2.80, geb. 3.50
- Kaufmann, Ed.**, Lehrb. d. spec. path. Anat. 96. 14.—, geb. 16.—
- Kinderkrankheiten**: s. Baginsky, Biedert, Henoch, Repetitorium, Seitz.
- Kirchner, W.**, Handb. d. Ohrenheilkde. 5. A. 96. 4.80, geb. 6.—
- Klaussner, F.**, Verbandslehre f. Stüd. u. Aerzte. 2. A. 96. geb. 6.—
- Klein, E.**, Histologie. 3. A. 95. geb. 6.—
- Kleinschmidt, G.**, Vadem. f. d. Geburtshelf. 93. geb. 2.50
- Klemperer, G.**, Grundr. d. klin. Diagn. 7. A. 97. geb. 4.—
- F. u. E. Levy, Grdr. d. klin. Bakteriologie. 94. 8.—

|                                                                                                |                  |
|------------------------------------------------------------------------------------------------|------------------|
| <b>Knies, Max</b> , Grdr. d. Augenheilk. 3. A. 92.                                             | 6.—, geb. 7.—    |
| <b>Kobert, R.</b> , Lehrb. d. Intoxikationen. 93.                                              | 16.—, geb. 18.—  |
| — Compend. d. prakt. Toxikologie. 3. A. 94.                                                    | 4.80             |
| <b>Kocher, Th.</b> , Chirur. Operationsl. 3. A. 97.                                            | 11.—, geb. 12.—  |
| <b>Koenig, F.</b> , Lehrb. d. spec. Chirurgie. 7. A.<br>3 Bde. 93/94.                          | 43.—, geb. 48.20 |
| — Lehrb. d. allgem. Chirurgie. 89.                                                             | 21.—, geb. 23.50 |
| <b>Kopp, C.</b> , Lehrb. d. vener. Erkrankgn. 89.                                              | 12.—, geb. 13.60 |
| — Atlas d. Hautkrankheiten. 93.                                                                | geb. 10.—        |
| — Atlas d. Geschlechtskrankheiten. 94.                                                         | geb. 7.—         |
| <b>Krafft-Ebing, R. v.</b> , Lehrbuch d. Psychiatrie.<br>6. A. 97.                             | 13.—, geb. 15.—  |
| — Psychopathia sexualis. 9. A. 94.                                                             | 10.—, geb. 11.60 |
| <b>Kraepelin, E.</b> , Psychiatrie. 5. A. 96.                                                  | 18.—, geb. 19.—  |
| <b>Krücke, A.</b> , Allgem. Chirurgie u. Operations-<br>lehre. 6. A. 96.                       | geb. 6.75        |
| — Specielle Chirurgie. 9. A. 95.                                                               | geb. 6.75        |
| <b>Landois, L.</b> , Lehrb. d. Physiologie d. Menschen.<br>9. A. 96.                           | 22.—, geb. 24.—  |
| <b>Langerhans, R.</b> , Grundriss d. pathol. Ana-<br>tomie. 2. A. 96.                          | 12.—             |
| <b>Lehmann, K. B. u. R. Neumann</b> , Atlas u. Grdr.<br>d. Bakteriol. u. bakteriol. Diagn. 96. | geb. 15.—        |
| <b>Lenhartz, M.</b> , Mikroskopie u. Chemie am Kran-<br>kenbett. 2. A. 95.                     | geb. 8.—         |
| <b>Lesser, Edm.</b> , Lehrb. d. Haut- u. Geschl.-Krankh.<br>I. Thl. Hautkrankh. 9. A. 96.      | 6.—, geb. 7.25   |
| II. Thl. Geschlechtskrankh. 9. A. 97.                                                          | 6.—, geb. 7.25   |
| <b>Letzel, G.</b> , Lehrb. d. Geschlechtskrankh. 92.                                           | 10.—, geb. 12.—  |
| <b>Leube, W.</b> , Spec. Diagnose d. inneren Krank-<br>heiten. 5. A. 2 Bde. 98.                | 24.—, geb. 26.50 |
| <b>Lewandowski, R.</b> , Elektrodiagnostik u. Elektro-<br>therapie. 2. A. 92.                  | 10.—             |
| <b>Lewin, L.</b> , Lehrb. d. Toxikologie. 2. A. 97.                                            | 10.—             |
| — Lehrb. d. Nebenwirk. d. Arzneimittel. 2. A. 93.                                              | 18.—, geb. 20.—  |
| <b>Liebermeister, C. v.</b> , Vorles. üb. Pathologie u.<br>Therapie. 4 Bde. 85—91.             | 32.—, geb. 37.—  |
| <b>Liebreich, Osc. u. Alex. Langgaard</b> , Compend.<br>d. Arzneiverordnung. 4. A. 96.         | 10.—, geb. 11.50 |
| <b>Löbker, K.</b> , Chirur. Operationslehre. 3. A. 93.                                         | 12.—, geb. 14.—  |
| <b>Lossen, H.</b> , Lehrb. d. Chirurgie. 7. A. Bd. I.<br>Theil 1. 2. 97.                       | 14.—             |
| <b>Ludwig, E.</b> , Medicin. Chemie. 2. A. 95.                                                 | 10.—             |



**Massage:** s. Hoffa, Reibmayr, Repetitorium.

**Medicin, Gerichtl.:** s. Casper, Gottschalk, Hofmann, Instruction, Repetitorium.

**Medicin, Innere u. klin.:** s. Dippe, Dornbläth, Jakob, Leube, Repetitorium.

**Michel, J.,** Lehrb. d. Augenheilkde. 2. A. 90. 20.—, geb. 21.60  
— Klin. Leitf. d. Augenheilkde. 2. A. 97. geb. 6.—

**Mikroskopie:** s. Behrens, Böhm, Friedländer, Lenhartz.

**Miller, W. D.,** Lehrb. d. cons. Zahnheilkde. 96. 15.—, geb. 16.—

**M b i u s, P. J.,** Nervenkrankheiten. 93. geb. 4.50

— Diagnostik d. Nervenkrankh. 2. A. 94. 8.—, geb. 9.25

**Moll, A.,** Der Hypnotismus. 3. A. 95. 6.50, geb. 7.50

**Müller, F. C.,** Balneotherapie. 90. 7.—, geb. 7.75

— Hydrotherapie. 90. 6.—, geb. 6.75

— Klimatotherapie. 94. geb. 4.—

**Munk, Im.,** Physiol. d. Menschen u. d. Säugethiere. 4. A. 97. 14.—, geb. 15.60

**Nauwerck, C.,** Sectionstechnik. 2. A. 94. 8.—

**Nervenkrankheiten:** s. Hirt, Jakob, Möbius.

**Neumeister, R.,** Lehrb. d. physiol. Chemie, 2. A. 2 Theile. 97. 17.—, geb. 19.50

**Nothnagel H. u. M. J. Rossbach,** Handb. d. Arzneimittellehre. 7. A. 94. 18.—, geb. 20.—

**Oertel, M. J.,** Handb. d. allgem. Therapie d. Kreislauf-Störungen etc. 4. A. 91. 9.—, geb. 10.25

**Ohr:** s. Hartmann, Haug, Kirchner, Politzer, Repetitorium.

**Orth, J.,** Patholog.-anat. Diagnostik. 5. A. 94. 16.—

**Oestreich, R.,** Compendium d. Physiologie d. Menschen. 91. geb. 6.—

**Pansch, A.,** Grdr. d. Anat. d. Mensch. 3. A. 91. 14.—, geb. 16.—

**Parreidt, J.,** Comp. d. Zahnheilkde. 2. A. 91. 6.—, geb. 6.75

**Pathologie u. Therapie:** s. Billroth u. W. Birch-

Hirschfeld, Eichhorst, Hoffmann, Jürgensen, Liebermeister, Penzoldt, Repetit., Strümpell.

**Penzoldt, Fr.,** Lehrb. d. klin. Arzneibehandlg. 4. A. 97. 6.50, geb. 7.50

— u. R. Stintzing, Handb. d. spec. Therapie innerer Krankh. 2. A. Bd. I. II. III. 97/98. 35.—, geb. 41.—

**Pfeiffer, L.,** Die Schutzpockenimpfung. 88. 2.—

**Physiologie:** s. Fick, Halliburton, Hermann, Landois, Munk, Oestreich, Repetitorium, Schmid, Steiner.

**Pierson u. Sperling**, Elektrotherapie. 6. A. 93. 6.—, geb. 6.75

**Politzer, A.**, Lehrb. d. Ohrenheilkde. 3. A. 93. 15.—

**Präpariren** (s. a. Mikroskopie): Bischoff, Kahl-  
den, Nauwerck.

**Prausnitz, W.**, Grundzüge d. Hygiene. 3. A. 97. 7.—, geb. 8.—

**Psychiatrie etc.:** s. Dornbläth, Kraft-Ebing,  
Kraepelin, Repetitorium, Sommer, Wernicke.

**Rabow, S.**, Arzneiverord. 27. A. 98. durchsch. geb. 2.40

**Rauber, A.**, Lehrb. d. Anatomie d. Menschen.  
5. A. 2 Bde. 97.

35.—, geb. 39.—

**Rawitz, B.**, Compend. d. vergl. Anatomie. 93.

geb. 5.—

**Reibmayr, A.**, Die Massage. 5. A. 93.

4.—

— Technik d. Massage. 6. A. 98.

6.—, geb. 7.—

**Repetitorien aller Geb. d. Mediz. (Breitenstein).** à —.75 bis 1.80

**Recept-Taschenbuch, Klin., (Wien).** 18. A. 97.

geb. 2.—

**Ribbert, H.**, Lehrb. d. pathol. Histol. 96.

12.—, geb. 14.—

**Rieger, C.**, Grundr. d. medicin. Elektrizitäts-  
lehre. 3. A. 93.

2.50

**Roser, W.**, Chirurg.-anat. Vademecum. 9. A. 97.

geb. 6.—

**Roth, Otto**, Klin. Terminologie. 5. A. 97.

geb. 9.—

**Rotter, E.**, D. typisch. Operationen. 5. A. 98.

geb. 8.—

**Rubner, M.**, Lehrb. d. Hygiene. 5. A. 95.

20.—, geb. 22.50

**Rüdinger, N.**, Kursus d. topograph. Anatomie.  
3. A. 94.

9.—, geb. 10.—

**de Ruyter, G. u. E. Kirchhoff**, Compend. d.  
allgem. Chirurg. 2. A. 97.

geb. 5.—

— Compend. d. spec. Chirurgie. 93.

geb. 6.80

**Schäffer, O.**, Atlas u. Grundr. d. Lehre vom  
Geburtsakt. 4. A. 97.

geb. 5.—

— Atlas d. Geburtshilfe. II. Theil. 94.

geb. 8.—

— Atlas u. Grundr. d. Gynäkologie. 96.

geb. 10.—

**Schantz, F.**, Grundr. d. operat. Geburtshilfe.  
3. A. 96.

7.—, geb. 8.60

— Lehrb. d. gesamt. Gynäkologie. 96.

25.—

**Schech, P.**, D. Krankh. d. Mundhöhle, d. Rachens  
u. d. Nase. 5. A. 96.

8.—, geb. 9.60

— Krankh. d. Kehlkopfes u. d. Luftröhre. 97.

geb. 6.—

- Schimmelbusch, C.**, Anleit. z. antisept. Wund-  
behandl. 92. geb. 4.—
- Schmaus, H.**, Grdr. d. path. Anatomie. 4. A. 98. 12.—, geb. 14.—
- Schmid, L.**, Physiol. i. d. med. Prüfgn. 97. 3.50, geb. 4.—
- Schmidt-Rimpler**, Augenheilk. u. Ophthalmos-  
kopie. 6. A. 95. 14.—, geb. 15.60
- Schroeder, K.**, Lehrb. d. Geburtshilfe. 12. A. 93. 16.—, geb. 18.—
- Handb. d. Krankheit. d. weibl. Geschlechts-  
organe. 11. A. 93. geb. 14.—
- Schultze, B. S.**, Lehrbuch d. Hebammenkunst.  
11. A. 95. 7.—, geb. 8.—
- O., Grdr. d. Entw.-Gesch. d. Menschen. 97. 11.—, geb. 13.—
- Schulz, M.**, Impfung, Impfgeschäft u. Impf-  
technik. 3. A. 91. 5.—, geb. 6.—
- Schuster**, Die Syphilis. 3. A. 91. 4.—, geb. 5.—
- Schweigger, C.**, Handb. d. Augenheilk. 6. A. 93. 12.—
- Seifert, O.**, Recepttaschenb. f. Kinderkrankh.  
Durchschossen. 3. A. 96. geb. 2.80
- O. u. F. Müller, Taschenbuch d. med.-klin.  
Diagnostik. 9. A. 96. geb. 3.60
- Seitz, C.**, Grundr. d. Kinderheilkunde. 94. 9.—, geb. 10.—
- Grundr. d. physikal. Untersuchungsmethoden  
inn. Organe. 90. 3.—, geb. 4.—
- Silex, P.**, Compend. d. Augenheilkde. 3. A. 95. geb. 5.—
- Sommer, Rob.**, Diagnost. d. Geisteskrankh. 94. 8.—
- Spalteholz, W.**, Handatl. d. Anat. d. Menschen.  
Bd. I. 96. 13.—, II. 1. 97. 6.—
- Steiner, J.**, Grundr. d. Physiologie. 7. A. 94. 9.—, geb. 10.—
- Stetter**, Compend. d. Lehre v. d. frisch. traumat.  
Luxationen. 4. A. 96. 2.40. geb. 3.—
- Compend. d. Lehre v. d. Frakturen. 3. A. 95. 2.40, geb. 3.—
- Stöhr, Ph.**, Lehrb. d. Histologie u. mikrosk. Anat-  
omie. 7. A. 96. 7.—, geb. 8.—
- Strümpell, A.**, Lehrb. d. spec. Pathologie u.  
Therapie. 11. A. 3 Bde. 97. geb. 42.—
- Kurzer Leitf. f. d. klin. Krankenuntersuchg.  
4. A. 96. geb. —.80
- Tappeiner, H.**, Anleit. z. chem.-diagnost. Unter-  
suchung a. Krankenbette. 6. A. 96. geb. 1.40
- Lehrb. d. Arzneimittellehre u. Arzneiverord-  
nungslehre. 2. A. 95. geb. 7.25
- Terminologie:** s. Dornbläth, Repetit., Roth.

- Tillmanns, H.**, Lehrb. d. allg. u. spec. Chirurgie.  
 Bd. I. Allg. Chirurgie. 6. A. 97. 16.—, geb. 18.—  
 Bd. II. Spec. Chirurgie. 5. A. 2 Bde. 97. 35.—, geb. 39.—
- Toldt, C.**, Anatom. Atlas. Lfg. 1—5. 96/97. 34.—
- Toxikologie:** s. Kobert, Lewin, Repetitorium.
- Vademecum**, diagnost.-therapeut., zugest. von  
 Schmidt, Friedheim, Lamhofer u. Donat.  
 2. A. 96. geb. 6.—
- Verhandelehre:** s. Hoffa, Klaussner, Repetitor.
- Vierordt, O.**, Diagnost. d. inneren Krankheiten.  
 5. A. 97. 14.—, geb. 16.—  
 — Abriss d. Perkuss. u. Auskultation. 5. A. 97. geb. 1.80
- Voit, C.**, Physiologie d. Stoffwechsels u. d. Ernährung. 81. 14.—, geb. 16.—
- Wernicke, C.**, Grdr. d. Psychiatrie. I. II. 94/96. à 1.60
- Wesener, F.**, Medic.-klin. Diagnostik. 92. geb. 10.—
- Winckel, F.**, Lehrb. d. Frauenkrankh. 2. A. 90. 16.—, geb. 18.—  
 — Lehrb. d. Geburtshilfe. 2. A. 93. 22.—, geb. 24.—
- Zahnheilkunde:** s. Cohn, Miller, Parreidt, Repetitorium.
- Ziegler, E.**, Lehrb. d. allg. u. spec. patholog.  
 Anatomie. 2 Bde. 26.—, geb. 29.50  
 I. Allg. path. Anatomie u. Pathogenese.  
 9. A. 98. 12.—, geb. 14.—  
 II. Spec. pathol. Anatomie. 8. A. 95. 16.—, geb. 18.—
- Ziemssen, H. v.**, Klin. Receptaschenb. 6. A. 96. geb. 2.80
- Zuckerkindl, O.**, Atlas u. Grundr. d. chirurg.  
 Operationslehre. 97. geb. 10.—
- Zweifel, P.**, Lehrb. d. Geburtshilfe. 4. A. 95. 16.—, geb. 18.—

## Naturwissenschaften.

### 1. Physik, Meteorologie, Klimatologie.

(Ueber den Bezug antiquarischer Lehrbücher s. Seite 6.)

- Akustik:** s. Müller-Pouillet, Tyndall, Violle.
- Bebber, J.**, Lehrb. d. Meteorologie. 90. 10.—, geb. 11.20  
 — Katechism. d. Meteorol. 3. A. 93. geb. 3.—
- Beetz, W. v.**, Leitf. d. Physik. 11. A. 93. 3.40, geb. 4.20
- Boltzmann, L.**, Vorlesgn. üb. Maxwell's Theorie  
 d. Elektr. u. d. Lichts. 2 Thle. 91—93. à 5.—
- Campagnolle, R. de**, Physik f. d. Tent. phys.  
 2. A. 97. 1.40, geb. 1.80

- Christiansen, C.**, Elem. d. theoret. Physik. 94. 10.—, geb. 12.—  
**Clausius, R.**, Die mechan. Wärmetheorie.  
 I. Entwicklung d. Theorie. 3. A. 87. 8.—, geb. 9.—  
 II. Anwend. d. Wärmetheorie. 2. A. 79. 6.40, geb. 7.50<sup>0</sup>  
 III. Entwickel. d. besond. Vorstellgn. v.  
 d. Natur d. Wärme u. d. kinem. Theorie  
 d. Gase. 2. A. 91. 8.—, geb. 9.—  
**Drude, P.**, Physik d. Aethers. 94. 14.—, geb. 16.—  
Elektricität: s. Boltzmann, Föppl, Graetz, Hertz,  
Kirchhoff, Müller, Müller-Pouillet, Poincaré,  
Urbanitzky, Wiedemann.  
**Ernst, Ch.**, E. Theorie d. elektr. Stromes a.  
 Grund d. Energieprinzipes. 97. 2.—  
**Everett, J. D.**, Phys. Einheiten u. Constant. 88. 3.—, geb. 4.—  
**Fliedner, C.**, Aufgaben a. d. Physik. 8. A. 97. 2.40, geb. 2.80  
 — Auflösungen dazu. 8. A. 97. 3.60, geb. 4.—  
**Föppl, A.**, Einführg. in d. Maxwell'sche Theorie  
 d. Elektricität. 94. 10.—  
**Frick, J.**, Physikal. Techn. 6. A. 2 Bde. 90—95. 35.—, geb. 39.—  
**Gerland, E.**, Geschichte d. Physik. 92. geb. 4.—  
Geschichte d Physik: s. Gerland, Rosenberger.  
**Glazebrook, R. T. u. W. N. Shaw**, Einführ.  
 i. d. phys. Praktikum. 88. 7.50, geb. 8.50<sup>0</sup>  
**Grätz, L.**, Compend. d. Physik. 2. A. 95. 7.—, geb. 8.60  
 — Die Elektricität. 7. A. 98. 7.—, geb. 8.—  
**Günther, S.**, Handb. d. Geophysik. 2. A. Bd. I. 97. 15.—  
 — Die Meteorologie. 89. 5.40, geb. 6.—  
**Handbuch d. Physik**, hrsg. v. A. Winkelmann.  
 3 Bde. i. 5 Thln. 91—96. 105.—, geb. 117.—  
**Hann, J.**, Handb. d. Klimatologie. 2. A. 97. 36.—  
**Heath, R. S.**, Lehrb. d. geometr. Optik. 94. 10.—, geb. 11.50<sup>0</sup>  
**Helmholtz, H. L.**, Handb. d. physiolog. Optik.  
 2. A. 96. 51.—  
**Hertz, H.**, Unters. üb. d. Ausbreit. d. elektr.  
 Kraft. 2. A. 95. 6.—, geb. 7.50<sup>0</sup>  
 — Die Prinzipien d. Mechanik. 94. 12.—, geb. 13.50<sup>0</sup>  
**Herwig, H.**, Physikal. Begriffe u. absolute  
 Maasse. 80. 2.40  
**Hornberger, S.**, Grdr. d. Meteorol. u. Klimat. 91. 6.—, geb. 7.—  
**Jochmann, E.**, u. O. Hermes, Grundr. d. Ex-  
 perimentalphysik. 13. A. 97. geb. 5.30<sup>0</sup>  
**Kayser, H.**, Lehrb. d. Physik. 2. A. 94. 11.—, geb. 12.60<sup>0</sup>  
**Kirchhoff, H.**, Vorles. üb. mathem. Physik.  
 I. Mechanik. 4. A. 97. 13.—, geb. 14.50<sup>0</sup>

**(Kirchhoff)**

- II. Optik. 91. 10.—, geb. 11.20  
 III. Theorie d. Elektr. u. d. Magnetism. 91. 8.—, geb. 9.—  
**Klimatologie**: s. Hann, Hornberger, Wölkoff.  
**Kohlrausch, F.**, Leitf. d. prakt. Physik. 8. A. 96. geb. 7.—  
**Kollert, J.**, Katechism. d. Physik. 5. A. 95. geb. 4.—  
**Lehmann, O.**, Physik. Technik. 85. 8.—, geb. 9.75  
**Lommel, E. v.**, Lehrb. d. Experimentalphysik.  
 4. A. 97. geb. 7.20  
**Mayer, R.**, Die Mechanik der Wärme. 3. A. 93. 10.—  
**Mechanik**: s. Hertz, Kirchhoff, Müller-Pouillet,  
 Rausenberger, Violle.  
**Meteorologie**: s. Bebbler, Hann, Hornberger,  
 Repetitorium.  
**Meyer, O. E.**, D. kinet. Theorie d. Gase. I. 95. 5.—  
**Müller, J.**, D. Lehre v. d. Elektrizität u. d. Mag-  
 netismus. 93. 7.50  
**Müller-Pouillet's Lehrb. d. Physik u. Meteorol.**  
 I. Bd. Mechanik, Akustik. 9. A. 86. 12.—, geb. 13.60  
 II. Bd. Optik, Wärme. Abth. I. 97. 18.—, geb. 20.—  
 III. Bd. Elektr. Erschein. 9. A. 88/90. 14.40, geb. 16.40  
 -- Lehrb. d. kosm. Physik. 5. A. 94, m. Atlas. 26.—, geb. 30.—  
**Nernst, W. u. A. Schönflies**, Einf. i. d. math.  
 Behandlg. d. Naturwiss. 95. 8.60, geb. 10.—  
**Optik**: s. Boltzmann, Heath, Helmholtz, Kirch-  
 hoff, Müller-Pouillet, Poincaré, Tyndall, Ver-  
 det, Violle.  
**Planck, M.**, Vorles. üb. Thermodynamik. 97. geb. 7.50  
**Poincaré, H.**, Vorlesgn. üb. Elektrizität u. Optik.  
 Bd. I. II. 91/92. 15.—  
 -- Thermodynamik. 93. 10.—  
 -- Math. Theorie d. Lichtes. 94. 10.—  
**Rausenberger, O.**, Lehrb. d. analyt. Mechanik.  
 2. A. Wohlf. A. 93. 8.—  
**Recknagel, G.**, Compend. d. Experimentalphysik.  
 2. A. 88. 16.—, geb. 18.—  
**Reis, P.**, Lehrb. d. Physik. 8. A. 93. 9.—, geb. 10.50  
**Repetitorium**, Kurzes, der Physik. 93. 1.35  
 — d. Meteorologie u. Klimatologie. 94. 1.35  
**Riecke, Ed.**, Lehrb. d. Experimentalphysik.  
 2 Bde. 96. 18.—  
**Roscoe, H.**, Spektralanalyse. 3. A. 90. 16.—, geb. 17.60  
**Rosenberger, F.**, Gesch. d. Physik. 3 Bde. 87/90. 28.50

**Technik, Physikal.:** s. Frick, Lehmann, Wiedemann.

- Tyndall, J., Das Licht.** 2. A. 95. 6.—, geb. 7.—  
 — **Der Schall.** 3. A. 97. 10.—, geb. 11.50  
 — **Die Wärme.** 4. A. 94. 12.—, geb. 13.50  
 — **Das Wasser.** 2. A. 79. 4.—
- Urbanitzky, A. v., Elektrizität im Dienste der Menschheit.** 2. A. 94. 12.50, geb. 14.50  
 — **Physik.** 92. 9.—, geb. 11.50
- Verdet, B., Vorles. über die Wellentheorie des Lichtes.** 2 Bde. 81|86. 26.—
- Violle, J., Lehrb. d. Physik. I. Thl. Mechanik.**  
 Bd. I. II. 91|92. à 10.—, geb. 11.20  
 II. Thl. Akustik u. Optik. Bd. I. II. 93|97. à 8.—, geb. 9.20
- Voigt, W., Compend. d. theor. Physik.** 2 Bde. 96. 32.—
- Waltenhofen, A. v., Die internat. absoluten Maasse.** 2. A. 92. 6.—, geb. 7.—
- Warburg, E., Lehrb. d. Experimentalphysik.** 3. A. 97. 7.—, geb. 8.—
- Wärme:** s. Clausius, Mayer, Müller-Pouillet, Tyndall.
- Weber, L., Repetit. d. Experimentalphysik.** 95. 3.40, geb. 4.—
- Wiedemann, E., u. H. Ebert, Physik. Praktikum.** 3. A. 97. 9.—, geb. 10.—
- **G., Die Lehre v. d. Elektrizität.** 2. A. Bd. I. 93. 26.—, geb. 28.— ; Bd. II. 94. 28.—, geb. 30.— ;  
 Bd. III. 95. 28.—, geb. 30.—
- Wülkoff, A., Die Klimate der Erde.** 2 Bde. 87. 22.—
- Wüllner, A., Lehrb. d. Experimentalphysik.** 5. A. Bd. I. II. 95. à 12.— Bd. III. 98. 18.—

## 2. Geologie, Geognosie, Mineralogie, Krystallographie, Paläontologie etc.

(Ueber den Bezug antiquarischer Lehrbücher s. Seite 6.)

- Ammon, L. v., D. Gegend v. München geolog. geschildert.** 94. 5.—
- Bauer, M., Lehrb. d. Mineralogie.** 86. 12.—, geb. 13.60
- Baumhauer, H., Das Reich d. Krystalle.** 89. 8.—, geb. 9.—
- Brauns, D., Einleit. i. d. Stud. d. Geologie.** 87. 5.—
- **R., Mineralogie (Sammlg. Göschen).** geb. —.80
- Credner, H., Elemente d. Geologie.** 8. A. 97. 15.—, geb. 17.50
- Doelter, C., Edelsteinkunde.** 93. 5.—

|                                                                                    |            |           |
|------------------------------------------------------------------------------------|------------|-----------|
| <b>Doelter, C.</b> , Allgem. chem. Mineralogie. 90.                                | 7.—, geb.  | 7.75      |
| <b>Fraas, E.</b> , Scenerie der Alpen. 92.                                         | 10.—, geb. | 12.—      |
| — Geologie (Samml. Göschen).                                                       |            | geb. —.80 |
| <b>Fritsch, K.</b> , Allgem. Geologie. 88.                                         | 14.—, geb. | 15.60     |
| <b>Fuchs, C. W. C.</b> , Anleitung z. Bestimmen von Mineralien. 4. A. 98.          | 5.—, geb.  | 5.80      |
| <b>Groth, P.</b> , Physikal. Krystallographie. 3. A. 95.                           | 18.—, geb. | 20.50     |
| — Tabellar. Uebers. d. Mineralien. 4. A. 98.                                       | 7.—        |           |
| — Grundr. d. Edelsteinkunde. 87.                                                   | 5.—        |           |
| — Uebersichtstabelle d. 32 Abthlgn. d. Krystallformen. 92.                         | 1.—        |           |
| <b>Gümbel, K. W.</b> , Grundzüge d. Geologie. 87.                                  | 25.—, geb. | 28.—      |
| — Geologie v. Bayern. Bd. I. 87.                                                   | 25.—       |           |
| Bd. II. 94.                                                                        | 60.—       |           |
| <b>Haas, H.</b> , Katechism. d. Geologie. 5. A. 93.                                |            | geb. 3.—  |
| — Katechism. d. Versteinerungskunde. 87.                                           |            | geb. 3.—  |
| — Die Leitfossilien. 87.                                                           | 7.—, geb.  | 8.—       |
| <b>Haushofer, K. v.</b> , Leitf. f. d. Mineralbestimm. 92.                         | 5.—, geb.  | 6.—       |
| <b>Hecht, B.</b> , Anleit. z. Krystallberechnung. 93.                              | 3.—        |           |
| <b>Heim, A.</b> , Handb. d. Gletscherkunde. 85.                                    | 13.50      |           |
| <b>Hoernes, R.</b> , Erdbebenkunde. 93.                                            | 10.—       |           |
| — Elemente d. Paläontologie. 84.                                                   | 16.—       |           |
| <b>Hussak, E.</b> , Anleit. z. Bestimm. d. gesteinsbildenden Mineralien. 85.       | 5.—        |           |
| — Katechism. d. Mineralogie. 5. A. 97.                                             |            | geb. 2.50 |
| <b>Hussak, E. u. G. Woitschach</b> , Repetit. d. Mineral. u. Petrographie. 90.     | 3.50, geb. | 4.—       |
| <b>Kalkowsky, E.</b> , Elemente d. Lithologie. 86.                                 | 8.—, geb.  | 9.—       |
| <b>Kayser, E.</b> , Lehrb. d. Geologie. 2 Bde. 93.                                 | 29.—, geb. | 31.20     |
| <b>Klockmann, F.</b> , Lehrb. d. Mineralogie. 92.                                  | 12.—       |           |
| <b>Kobell, F. v.</b> , Tafeln z. Bestimm. d. Mineralien. 13. A. 94.                | 2.20, geb. | 3.—       |
| <b>Leonhard, G.</b> , Grundz. d. Geognosie u. Geologie. 4. A. 89.                  | 16.—, geb. | 18.50     |
| <b>Liebisch, T.</b> , Grundr. d. physikal. Krystallographie. 96.                   | 13.40      |           |
| <b>Linck, G.</b> , Grundr. d. Krystallographie. 96.                                | 8.—, geb.  | 9.—       |
| <b>Laumann-Zirkel</b> , Elem. d. Mineralogie. 13. A. I. Hälfte. 97.                | 7.—        |           |
| <b>Nerust, W. u. A. Schönflies</b> , Einf. i. d. math. Behandlg. d. Naturwiss. 95. | 8.60, geb. | 10.—      |
| <b>Neumayr, M.</b> , Erdgeschichte. 2. A. 2 Bde. 95.                               |            | geb. 32.— |
| <b>Repetitorium</b> , Kurzes, der Geologie. 2 Thle. à 1.35                         |            |           |



|                                                                                    |                  |
|------------------------------------------------------------------------------------|------------------|
| <b>Repetitorium</b> , Kurzes, d. allg. u. spez. Mineralogie. 93.                   | 1.35             |
| <b>Rosenbusch</b> , H., Mikroskop. Physiographie d. Mineralien u. Gesteine. 2 Bde. |                  |
| I. Die petrograph. wichtigen Mineralien. 3. A. 92.                                 | 24.—, geb. 23.—  |
| II. 1. Mikroskop. Physiographie d. massig. Gesteine. 3. A. 95.                     | 12.—             |
| — Hilfstab. z. mikroskop. Mineralbestimmg. 88.                                     | 2.—, geb. 2.80   |
| <b>Rothpletz</b> , A., E. geol. Querschnitt d. d. Ostalpen. 94.                    | 10.—             |
| — Geotekton. Probleme. 94.                                                         | 8.—              |
| <b>Schönflies</b> , A., Krystallsysteme u. Krystallstruktur. 91.                   | 12.—             |
| <b>Steinmann</b> , G. u. L. <b>Döderlein</b> , Elemente d. Paläontologie. 90.      | 25.— geb. 27.—   |
| <b>Tschermak</b> , G., Lehrb. d. Mineralogie. 5. A. 97.                            | 18.—, geb. 19.40 |
| <b>Weisbach</b> , A., Tabellen z. Bestimmung d. Mineralien. 4. A. 92.              | 2.50             |
| <b>Zirkel</b> , F., Lehrbuch der Petrographie. 2. A. 3 Bde. 93/94.                 | 53.—, geb. 60.50 |
| <b>Zittel</b> , K., Grundz. d. Paläontologie. 95.                                  | geb. 25.—        |

## 3. Botanik.

(Ueber den Bezug antiquarischer Lehrbücher s. Seite 6.)

|                                                                              |                 |
|------------------------------------------------------------------------------|-----------------|
| <b>Bary</b> , L. de, Botanik. 3. A. 90.                                      | cart. —.80      |
| <b>Behrens</b> , W. J., Leitf. d. bot. Mikroskopie. 90.                      | 4.—, geb. 5.—   |
| — Lehrb. d. allgem. Botanik. 5. A. 94.                                       | 3.60            |
| <b>Bestimmen d. Pflanzen:</b> s. Cürrie, Thonner, Niedenzu.                  |                 |
| <b>Biechele</b> , M., Repet. d. Botanik.                                     |                 |
| I. Bd. Allg. Botanik. 90.                                                    | geb. 4.20       |
| II. Bd. Spez. Botanik. 92.                                                   | geb. 3.60       |
| <b>Caffisch</b> , F., Exkursionsflora f. d. südöstliche Deutschld. 2. A. 81. | 3.—             |
| <b>Cohn</b> , E., Die Pflanze. 2. A. 2 Bde. 97.                              | 20.—, geb. 24.— |
| <b>Cürrie</b> , P., Anleit. d. Pflanzen zu bestimmen. 13. A. 91.             | 3.20, geb. 4.—  |
| <b>Daffner</b> , E., Die Voralpenpflanzen. 93.                               | 8.— geb. 9.—    |
| <b>Dammer</b> , U., Anleit. f. Pflanzensammler. 94.                          | 2.—             |
| <b>Dennert</b> , E., D. Pflanze (Samml. Göschen). 95.                        | geb. —.80       |
| <b>Detmer</b> , W., Das pflanzenphysiol. Praktikum. 2. A. 95.                | geb. 10.—       |

|                                                                                             |                  |
|---------------------------------------------------------------------------------------------|------------------|
| <b>Drude, O.</b> , Handb. d. Pflanzengeographie. 90. 14.—, geb.                             | 15.60            |
| <b>Eichler, A. W.</b> , Syllabus d. Vorlesgn. üb. spez. u. med.-pharm. Botanik. 5. A. 90.   | 1.50             |
| — dto. cart. u. durchschossen.                                                              | 2.—              |
| <b>Emmerig, A.</b> , Erklärg. d. gebr. fremden Pflanzennamen. 94.                           | geb. 1.—         |
| <b>Engler, Ad.</b> , Syllabus d. Vorles. üb. Botanik. 92.                                   |                  |
| Grosse Ausg.                                                                                | 2.80, geb. 3.50  |
| Kleine Ausg. (durchschossen).                                                               | 2.—, geb. 2.80   |
| <b>Frank, A.</b> , Lehrb. d. Pflanzenphysiol. 2. A. 96.                                     | geb. 6.—         |
| — Lehrb. d. Botanik. 2 Bde. 92/93.                                                          | 26.—, geb. 29.50 |
| <b>Fünfstück, M.</b> , Botan. Taschenatlas. 2. A. 94.                                       | geb. 5.40        |
| — Taschenatlas d. Gebirgs- u. Alpenpflanzen. 96.                                            | geb. 5.50        |
| <b>Garcke, A.</b> , Illustr. Flora v. Deutschl. 17. A. 95.                                  | geb. 5.—         |
| <b>Giesenhagen, K.</b> , Kurzes Lehrb. d. Botanik. 94. 8.—, geb.                            | 9.20             |
| <b>Glaser, L.</b> , Taschenwörterbuch f. Botaniker. 2. A. 90.                               | geb. 5.—         |
| <b>Göbel, K.</b> , Beitr. z. Kenntn. gefüllter Blüten. 86. 7.—                              |                  |
| — Pflanzenbiol. Schildern. I. u. II. 1. 2. 89/93. 38. —                                     |                  |
| — Vergl. Entwicklungsgeschichte d. Pflanzenorgane. 92.                                      | 5.—              |
| — Grundz. d. syst. u. spez. Pflanzenmorphologie. 82.                                        | 12.—, geb. 13.75 |
| — Organographie d. Pflanzen. Thl. I. 93.                                                    | 6.—              |
| <b>Handbuch der Botanik.</b> Hrsg. v. A. Schenk. 4 Bde. in 5 Theilen.                       | 92.—, geb. 104.— |
| <b>Hansen, A.</b> , Repetit. d. Botanik. 5. A. 96.                                          | 3.20, geb. 3.80  |
| — Pflanzenfamilien. 89.                                                                     | cart. 1.—        |
| <b>Karsten, H.</b> , Repert. d. pharmac.-medic. Botan. u. Pharmakogn. 86.                   | 4.—, geb. 5.—    |
| <b>Kerner v. Marilaun, A.</b> , Pflanzenleben. 2. A. 2 Bde. 95.                             | geb. 32.—        |
| <b>Leunis, Joh.</b> , Synopsis der drei Naturreiche. II. Abth. Botanik. 3. A. 3 Bde. 82—86. |                  |
| 1. Allgem. Pflanzenkunde.                                                                   | 14.—, geb. 15.60 |
| 2. Spec. Botanik, Phanerogamen.                                                             | 12.—, geb. 13.60 |
| 3. Spec. Botanik, Kryptogamen.                                                              | 10.—, geb. 11.60 |
| <b>Ludwig, Fr.</b> , Lehrb. d. nied. Kryptogamen. 92.                                       | 14.—             |
| — Lehrb. d. Biolog. d. Pflanzen. 95.                                                        | 14.—             |
| <b>Luerssen, Chr.</b> , Grundzüge d. Botanik. 5. A. 93.                                     | 7.—, geb. 8.—    |
| <b>Löller, J.</b> , Mikroskop. d. Nahrungs- u. Genussmittel a. d. Pflanzenreich. 86.        | 16.—, geb. 17.20 |
| <b>Niedenzu, Frz.</b> , Handb. f. botan. Bestimmungsübungen. 95.                            | 4.—              |

- Pax, Ferd.**, Allg. Morphol. d. Pflanzen. 90. 9.—  
**Pfeffer, W.**, Pflanzenphysiologie. 2. A. Bd. I. 97. 20.—, geb. 22.—  
**Pfitzer, E.**, Uebers. d. natürl. Syst. d. Pflanzen. 94. 1.—  
Physiologie d. Pfl.: s. Frank, Pfeffer, Sachs,  
 Wiesner.  
**Potonié, H.**, Elemente der Botanik. 3. A. 94. 4.—, geb. 5.—  
**Prantl, K.**, Lehrb. d. Botanik. 10. A. 96. 4.—, geb. 4.80  
 — Exkursionsflora f. Bayern. 2. A. 94. geb. 4.—  
**Reess, M.**, Lehrb. d. Botanik. 96. 10.—  
Repetitorien: s. Biechele, Hansen, Repeti-  
 torium, Schimper, Wolter.  
**Repetitorium d. Botanik.** 93. 1.35  
**Sachs, J.**, Vorles. üb. Pflanzen-Physiol. 2. A. 87. 18.—, geb. 20.—  
**Schröter, L.**, Taschenflora des Alpenwanderers.  
 5. A. 96. geb. 4.80  
**Schumann, K.**, Lehrb. d. syst. Botanik. 94. 16.—  
**Strasburger, Ed.**, Botan. Praktikum. 3. A. 97. 20.—, geb. 22.50  
 — Kleines botan. Prakt. 3. A. 97. 6.—, geb. 7.—  
**Strasburger, Ed., Noll, Fr., Schenk, H. & A.**  
**F. W. Schimper**, Lehrb. d. Botanik f. Hoch-  
 schulen. 3. A. 98. 7.50, geb. 8.50  
**Thonner, F.**, Anltg. z. Bestimmen d. Familien  
 d. Phanerogamen. 91. 2.40, geb. 3.—  
**Tubeuf, C. v.**, Pflanzenkrankh. durch krypt. Para-  
 siten verursacht. 95. 16.—, geb. 17.20  
**Warming, E.**, Handb. d. syst. Botanik. 90. 8.—, geb. 9.—  
**Warnecke, F.**, Lehrb. d. Botanik f. Pharmac. 92. 8.60  
**Weiss, J.**, Grundr. d. Botanik. 95. geb. 2.85  
 — Schul- u. Excursionsflora v. Deutschland. 94. geb. 4.—  
 — Schul- u. Excursionsflora v. Bayern. 94. geb. 4.50  
**Wettstein, R., Leitf. d. Botanik.** 93. geb. 3.20  
**Wiesner, J.**, Elemente d. wissensch. Botanik.  
 I. Anat. u. Physiol. d. Pflanzen. 3. A. 90. 8.—, geb. 9.—  
 II. Organogr., Syst. u. Biol. d. Pflanzen.  
 2. A. 91. 9.—, geb. 10.—  
 III. Biologie der Pflanzen. 89. 8.—, geb. 9.—  
**Wolter, M.**, Repetit. d. Botanik. 9. A. 96. 2.—, geb. 2.50  
**Woorlein, G.**, D. Flora d. Münch. Thalebene. 94. 3.50  
**Wünsche, O.**, Schulflora von Deutschland.  
 I. Die niederen Pflanzen. 89. 4.—, geb. 4.60  
 II. Die höheren Pflanzen. 7. A. 97. geb. 5.—  
 — D. verbreit. Pflanzen Deutschlands. 2. A. 96. geb. 2.40  
 — Die Alpenpflanzen. 2. A. 96. 3.—, geb. 3.50  
**Zimmermann, A.**, Die botan. Mikrotechnik. 92. 6.—, geb. 7.—

## 4. Zoologie.

(Ueber den Bezug antiquarischer Lehrbücher s. Seite 6.)

- Boas, J. E. V., Lehrb. d. Zoologie. 2. A. 94. 10.—, geb. 11.—  
 Brass, A., Atlas z. allgem. Zoologie u. ver-  
 gleich. Anatomie. 16.—, geb. 18.—  
 Braun, M., Die thierischen Parasiten d. Men-  
 schen. 2. A. 94. 6.—, geb. 7.—  
 — Zootomisches Praktikum. 86. 7.—, geb. 8.—  
 Brehm's Thierleben. 3. A. 10 Bde. 90|93. geb. 150.—  
 (*Bei mir ein antiquar., doch wie neu erhalt.*  
*Exemplar in Orig.-Ullz. geb. zu nur*  
*Mk. 90.— vorrühig.)*
- Claus, C., Lehrb. d. Zoologie. 6. A. 97. 13.50, geb. 15.—  
 — Grundzüge der Zoologie. 4. A. 2 Bde. 82. 20.—, geb. 22.—  
 Eckstein, K., Repetitorium d. Zoologie. 89. 6.—, geb. 6.80  
 Fleischmann, C., Lehrb. d. Zoologie. 98. 11.60  
 Haacke, W., D. Schöpfung. d. Thierwelt. 93. geb. 15.—  
 Hertwig, O., Lehrb. d. Entwicklungsgeschichte.  
 5. A. 96. 11.50, geb. 13.—  
 — R., Lehrb. d. Zoologie. 4. A. 97. 11.50, geb. 12.50  
 Kirchner, O. u. F. Blochmann, Mikroskop.  
 Pflanzen- u. Thierwelt d. Süßwassers.  
 II. Mikroskop. Thierwelt. 1. Abth. 2. A. 96. 26.—
- Knauer, F., Handwörterb. d. Zoologie. 87. geb. statt 23.— nur 15.—  
 Kölliker, A., Grundr. d. Entw.-Gesch. 2. A. 84. 10.—, geb. 11.—  
 Korschelt, E. & K. Heider, Lehrb. d. vergleich.  
 Entw.-Gesch. Spec. Thl. Heft 1—3. 90|93. 34.—  
 Leunis, J., Zoologie. 3. A. 2 Bde. 83|36. 34.—, geb. 37.—  
 Ludwig, H., D. Wirbelthiere Deutschlands. 84. geb. 3.60  
 Marshall, W., Atlas der Thierverbreitung. 87. geb. 12.40  
 Mojsisovics, A. v., Leitf. b. zool.-zootom. Prä-  
 parirübgn. 2. A. 85. 8.—  
 Rawitz, B., Compend. d. vergl. Anat. 93. geb. 5.—  
 Repetitorium d. Zoologie. 92. 1.35  
 Riehm, G., Repet. d. Zoologie. 2. A. 91. 3.80  
 Schultze, O., Grdr. d. Entw.-Gesch. d. Menschen  
 u. d. Säugethiere. 97. 11.—, geb. 13.—
- Selenka, E., Zoolog. Taschenb. 4. A. 2 Thle. 97. 5.—  
 Taschenberg, O., Repet. d. Zoologie. 91. 5.—, geb. 5.60  
 Trauttsch, H., Das System d. Zoologie. 89. 2.80, geb. 3.60

- Wiedersheim, R., Grundr. d. vergl. Anatomie  
d. Wirbelthiere. 3. A. 93. 16.—, geb. 18.—  
— Lehrb. d. vergl. Anatomie d. Wirbelthiere.  
2. A. 86. 24.—, geb. 26.50  
Wolter, M., Kurzes Repet. d. Zool. 6. A. 93. 2.—, geb. 2.50  
Zacharias, O., Die Thier- u. Pflanzenwelt d.  
Süsswassers. 2 Bde. 91. 24.—, geb. 30.—

## 5. Chemie und Pharmazie.

(Ueber den Bezug antiquarischer Lehrbücher s. Seite 6.)

Agricultur-Chemie: s. Mayer, Wein.

Ahrens, F. B., Handb. d. Elektrochemie. 96. 13.—, geb. 15.—

Analyse qualit.: s. Arnold, Beilstein, Buchka,

Classen, Fresenius, Friedheim, Medicus, Men-  
schutkin, Miller, Treadwell, Wallach.

Analyse, quantit.: s. Buchka, Classen, Fre-  
senius, Medicus, Menschutkin, Miller, Mohr,  
Wallach.

Anorgan. Chemie: s. Borchers, Buchka, Hand-  
buch, Henniger, Heumann, Klein, Krafft,  
Pinner, Richter, Schmidt.

Anschütz, R., D. Destill. unt. vermind. Druck  
i. Laborat. 2. A. 95. geb. 2.40

Arendt, R., Technik der Experimentalchemie.  
2. A. 92. 20.—, geb. 22.50

Arnold, C., Repetit. d. Chemie. 8. A. 98. geb. 6.—

— Anleitung z. qual. chem. Analyse. 3. A. 90. cart. 2.40

Arzneibuch f. d. deutsche Reich. 3. A. Neu-  
druck 95. geb. 2.80

Arzneibuch-Kommentar: s. Hager.

Arzneimittel: s. Arzneibuch, Biechle, Fischer,  
Loebisch, Thoms, Verzeichniss, Ziemssen.

Arzneimittel, welche im Arzneibuch nicht  
enthalten sind. 2. A. 97. geb. 6.—

Arzneitaxe f. d. Königreich Bayern. 94. cart. 1.20

Baumert, Gg., Lehrb. d. gerichtl. Chemie.  
2 Abthlgn. 89|93. 9.—

Behrens, H., Anl. z. mikrochem. Analyse.  
Heft I—IV. 96|97. 16.—

Beilstein, F., Anlgt. z. qualit. chem. Analyse.  
7. A. 92. 1.50

— Handb. d. organ. Chemie. 3. A. 92|97. Bd. I. 45.—, geb. 49.—  
Bd. II. 63.—, geb. 68.—. Bd. III. 28.80, geb. 32.80

(Bd. IV im Erscheinen begriffen.)

- Bender, A. u. H. Erdmann**, Chem. Präparatenkunde. 2 Bde. 94. 26.—
- Bernthsen, A.**, Kurzes Lehrb. d. organ. Chemie. 6. A. 96. 10.—, geb. 10.80
- Biecheler, M.**, Anltg. z. Prüfg. d. Arzneimittel. 9. A. 95. geb. 4.—
- Anltg. z. Prüfg. etc. d. Chemikalien. 96. geb. 5.—
- Pharmac. Uebungspräparate. 94. geb. 6.—
- Bischoff, C. A.**, Handb. d. Stereochemie. 94. 34.—, geb. 36.—
- Böckmann, F.**, Chem.-techn. Unters.-Methoden. 3. A. 2 Bde. 93. 32.—, geb. 36.—
- Bodländer, G.**, Lehrb. d. Chemie. Bd. I. 96. 12.—
- Borchers, W.**, Anorgan. Chemie. 93. 2.80, geb. 3.50
- Buchka, K.**, Lehrb. d. analyt. Chemie. 2 Thle. 91|92. 13.—, geb. 15.—
- Physikal.-chem. Tabell. d. anorg. Chemie. 95. 10.—
- Bujard, A. & Ed. Baier**, Hilfsb. f. Nahrungsmittelchemiker. 4. geb. 8.—
- Chemiker-Kalender**, Hrsg. v. Biedermann. pr. 98. 2 Thle. geb. 3.—
- Classen, A.**, quantitat. chem. Analyse durch Elektrolyse. 4. A. 97. geb. 8.—
- Handb. d. analyt. Chemie. 2 Bde. I. 5. A. 96. 6.— geb. 7.—, II. 4. A. 91. 9.—, geb. 10.—
- Dammer, O.**, Chem. Handwörterbuch. 2. A. 92. 12.—, geb. 14.—
- Handb. d. chem. Technol. Bd. I. 95. 24.—, II. 95. 20.—, III. 96. 21.— (wird mit 5 Bdn. vollst.)
- Dieterich, E.**, Neues pharmaceut. Manual. 7. A. 97. geb. 16.—
- Dragendorff, G.**, Die gerichtl.-chem. Ermittlg. v. Giften. 4. A. 95. 12.—, geb. 13.50
- Elbs, K.**, Synthet. Darstellungsmethoden d. Kohlenstoffverbindungen. 2 Bde. 90. 17.—, geb. 19.—
- Elektrochemie:** s. Ahrens, Jahn, Le Blanc, Lüpke, Ostwald, Oettel, Smith.
- Elsner, F.**, Praxis d. Chemikers. 6. A. 95. 12.50, geb. 14.50
- Farbstoffe:** s. Georgievics, Julius, Nietzki, Schulz.
- Fischer, B.**, D. neueren Arzneimittel. 6. A. 94. geb. 7.—
- Lehrb. d. Chemie f. Pharmac. 3. A. 95. 15.—, geb. 17.—
- E., Anleitg. z. Darstellung organ. Präparate. 5. A. 96. geb. 1.80
- Ferd., Handb. d. chem. Technologie 93. 15.—, geb. 17.—

- Flückiger, F. A., Grundr. d. Pharmakognosie.  
2. A. 94. 7.—
- Fresenius, C., Anleit. z. qual.-chem. Analyse.  
16. A. 95. 12.—, geb. 14.—  
— Anl. z. quant. chem. Analyse. 6. A. 2Abdr. 96. 30.—, geb. 33.—
- Friedheim, C., Einf. i. d. Stud. d. qual. chem.  
Analyse. 94. 7.40, geb. 8.—  
— Leitf. d. quant. chem. Analyse. 5. A. 97. 10.—, geb. 11.—
- Gährungs-Chemie:** s. Hansen.
- Gänge, C., Anltg. z. Spektralanalyse. 93. 2.—
- Gattermann, L., D. Praxis d. organ. Chemikers.  
2. A. 96. geb. 6.—
- Geissler, E., Grdr. d. pharmac. Maassanalyse. 94. geb. 4.—
- Georgievics, G. v., Lehrb. d. Farbenchemie. I. 95. 7.—, geb. 8.—  
II. 98. 9.—, geb. 10.—
- Geschichte der Chemie:** s. Ladenburg, Meyer.
- Hager, H., Fischer, B. u. C. Hartwig, Com-  
mentar z. dtschn. Arzneibuch. 2. A. 2 Bde. 96. 26.—, geb. 30.—
- Halliburton, W. D., Lehrb. d. chem. Physiol. 93. 20.—, geb. 21.60  
— Grdzge. d. chem. Physiol. 94. 4.—
- Hammarsten, O., Lehrb. d. phys. Chemie. 3. A. 95. 14.60
- Handbuch d. anorg. Chemie. Hrsg. v. Dammer.  
3 Bde. 92/94. 88.—, geb. 98.—  
— — Ergzgsbd. (Buchka, Physikal.-chem. Ta-  
bellen.) 95. 10.—, geb. 12.—
- Haenle, Einführg. i. d. organ. Chemie. 94. cart. 2.—
- Hansen, Chr., Untersuchgn. a. d. Praxis d.  
Gährungsindustrie. Heft I. 3. A. 95. 3.50,  
II. 92. 4.40.
- Hantzsch, A., Grundriss d. Stereochemie. 93. geb. 4.—
- Hartmann, E., Chemie f. d. Tentamen physi-  
cum. 5. A. 97. 1.40
- Hempel, W., Gasanalyt. Methoden. 2. A. 90. 11.—
- Hennige, K. A., Grundz. d. anorgan. Chemie. 95. 2.40
- Heumann, K., Anleit. z. Experiment. bei Vor-  
lesgn. über anorgan. Chemie. 2. A. 93. 16.—, geb. 18.—
- Hirschwald, J., Anleit. z. system. Löthrohrana-  
lyse. 91. geb. 6.—
- Hirzel, H., Katechismus d. Chemie. 7. A. 94. geb. 4.—
- Hoff, J. van't, Stereochemie. 92. 4.—  
— Die Lagerung d. Atome i. Raume. 2. A. 94. 4.—
- Hoppe-Seyler, F., Hdb. d. physiol. u. pathol.-  
chem. Analyse, 6. A. 93. 14.—, geb. 15.60

|                                                                                                           |       |           |
|-----------------------------------------------------------------------------------------------------------|-------|-----------|
| <b>Jahn, H.</b> , Grundr. d. Elektrochemie. 95.                                                           | 8.40  |           |
| <b>Julius, P.</b> , D. künstl. organ. Farbstoffe. 87.                                                     |       | geb. 6.—  |
| <b>Jürgensen, Chr.</b> , Procent. chem. Zusammen-<br>setzung der Nahrungsmittel d. Menschen. 88.          | 1.—   |           |
| <b>Kalender</b> , pharmaceut. pro 1898. 2 Thle.                                                           |       | geb. 3.—  |
| <b>Klein, J.</b> , Chemie. Anorgan. Thl. 97. (Göschel.)                                                   |       | geb. —.30 |
| — Organ. Thl. 95. (Göschel.)                                                                              |       | geb. —.80 |
| <b>Kobert, R.</b> , Compend. d. prakt. Toxikol. 3. A. 94.                                                 | 4.80, | geb. 5.60 |
| — Lehrb. d. Intoxikationen. 93.                                                                           | 16.—, | geb. 18.— |
| <b>König, J.</b> , Chemie d. menschl. Nahrungs- u.<br>Genussmittel. 3. A. 2 Bde. 89 93.                   |       | geb. 55.— |
| — Proc. Zusammenstellg. u. Nährgeldwerth d.<br>menschl. Nahrungsmittel. 7. A. 97.                         | 1.20  |           |
| <b>Krafft, F.</b> , Kurzes Lehrb. d. organ. Chemie.<br>2. A. 97.                                          | 15.—, | geb. 17.— |
| — Kurzes Lehrb. d. anorgan. Chemie. 3. A. 98.                                                             | 9.—,  | geb. 11.— |
| <b>Krauch, C.</b> , Prüf. d. chem. Reagentien auf Rein-<br>heit. 3. A. 96.                                |       | geb. 9.—  |
| <b>Krüss, G.</b> , Spec. Method. d. Analyse. 2. A. 93.                                                    | 3.50, | geb. 4.—  |
| — u. H., Colorimetrie u. quantitat. Spektral-<br>analyse. 91.                                             | 8.—,  | geb. 9.—  |
| <b>Ladenburg, A.</b> , Vorträge üb. d. Entwicklungs-<br>gesch. d. Chemie i. d. letzt. 100 Jahr. 2. A. 87. | 6.—   |           |
| <b>Lassar-Cohn</b> , Arbeitsmeth. f. organ.-chem. La-<br>boratorien. 2. A. 93.                            | 7.50  |           |
| — Moderne Chemie. 91.                                                                                     | 3.50  |           |
| <b>Landauer, J.</b> , Die Spektralanalyse. 96.                                                            | 4.—   |           |
| <b>Le Blanc, M.</b> , Lehrb. d. Elektrochemie. 96.                                                        | 4.80, | geb. 5.80 |
| <b>Levy, S.</b> , Anl. z. Darstellg. organ. Präp. 3. A. 95.                                               | 4.—,  | geb. 5.—  |
| <b>Liebig, J. v.</b> , Chemische Briefe. 6. A. 78.                                                        | 6.—,  | geb. 7.50 |
| <b>Loebisch, W. F.</b> , D. neuer. Arzneimittel. 4. A. 95.                                                | 8.—,  | geb. 10.— |
| <b>Ludwig, E.</b> , Medizin. Chemie. 2. A. 95.                                                            | 10.—  |           |
| <b>Lüpke, R.</b> , Grundz. d. wiss. Elektrochemie. 2. A. 96.                                              |       | geb. 4.40 |
| <b>Mayer, Ad.</b> , Lehrb. d. Agriculturchemie. 4. A.<br>2 Bde. 95.                                       | 26.—, | geb. 30.— |
| <b>Medicus, L.</b> , Anleit. z. qualitat. Analyse. 6. u.<br>7. A. 94.                                     | 2.—,  | geb. 2.60 |
| — Anleit. z. Maassanalyse. 5. u. 6. A. 95.                                                                | 2.40, | geb. 3.—  |
| — Anleit. z. Gewichtsanalyse. 3. A. 97.                                                                   | 2.80, | geb. 3.40 |
| — Kurze Anleit. z. techn.-chem. Analyse. 91.                                                              | 2.40, | geb. 3.—  |
| — Kurz. Lehrb. d. chem. Technol. 97.                                                                      | 24.—, | geb. 26.— |
| <b>Mendelejeff, D.</b> , Grundl. d. Chemie. 92.                                                           | 24.—, | geb. 27.— |
| <b>Menschutkin, N.</b> , Analyt. Chemie. 3. A. 92.                                                        | 7.50, | geb. 9.—  |



- Meyer, E. v., Gesch. d. Chemie. 2. A. 95. 10.—, geb. 11.—  
 — H., Anltg. z. quant. Bestimm. d. organ. Atomgruppen. 97. geb. 3.—  
 — L., Die modernen Theorien d. Chemie. 6. A. Buch I. 96. 5.60  
 — Grundzüge d. theoret. Chemie. 2. A. 93. 4.—, geb. 5.50  
 — O. E., D. kinet. Theor: d. Gase. I. 95. 5.—  
 — V. u. P. Jacobson, Lehrb. d. org. Chem. I. 93. (II. 1. 95. 7.20; II. 2. 96. 6.—. Schluss i. Vorbereitg.) 26.— geb. 28.50  
 Miller, W. v. u. H. Kiliani, Kurzes Lehrb. d. analyt. Chemie. 3. A. 97. 10.—, geb. 11.—  
 Mohr, F., Lehrb. d. chem.-anal. Titrimethode. 7. A. 96. 35.—  
 Möller, J., Mikroskopie d. Nahrungs- u. Genussmittel a. d. Pflanzenreich. 86. 16.—, geb. 17.20  
 Muck, F., Chemie d. Steinkohle. 2. A. 91. 7.—, geb. 7.60  
Nahrungsmittel-Chemie: s. Bujard, Elsner, Jürgensen, König, Möller, Röttger, Rupp.  
 Nernst, W., Theoret. Chemie. 93. 13.—, geb. 14.50  
 — u. A. Schönflies, Einführg. i. d. math. Behandlung. d. Naturwiss. 95. 8.60, geb. 10.—  
 Neumeister, R., Lehrb. d. physiol. Chemie. 2. A. 97. 17.— geb. 19.50  
 Nietzki, R., Chemie d. organ. Farbstoffe. 3. A. 97. geb. 8.—  
 Ohlmüller, W., Die Untersuchg. d. Wassers. 2. A. 96. geb. 5.—  
Organ. Chemie: s. Beilstein, Bernthsen, Haenle, Krafft, Meyer, Pinner, Richter, Schorlemer.  
 Ost, H., Lehrb. d. techn. Chemie. 2. A. 93. 12.—, geb. 14. —  
 Ostwald, W., Grundr. d. allgem. Chemie. 2. A. 90. (Vergriffen!) 8.—, geb. 8.60  
 — Lehrb. d. allgem. Chemie. 2. A. I. Bd. 91. 28.—, geb. 30.50  
 Bd. II. Abth. 1. 93. 34.—, geb. 36.50. Bd. II. Abth. 2. Lfg. 1 u. 2. 97. 10.—  
 — D. wiss. Grundl. d. analyt. Chemie. 2. A. 97. 5.—, geb. 5.80  
 — Elektrochemie. 96. 28.—, geb. 30.—  
 Oettel, F., Anltg. z. elektrochem. Versuchen. 94. 4.—  
 Otto, F. J., Anltg. z. Ausmittlg. d. Gifte. 7. A. 96. 8.—  
Pharmaceut. Chemie: s. Dieterich, Fischer, Flückiger, Geissler, Schmidt, Schule.  
Physiol. Chemie: s. Halliburton, Hammarsten, Hoppe-Seyler, Neumeister.

**Pictet-Wolffenstein**, Die Pflanzenalkaloide.

2. A. 97. (i. Vorbereitg.)

**Pinner**, A., Repetitorium der anorgan. Chemie.

9. A. 93.

7.50, geb. 8.—

— Repetitorium der organ. Chemie. 10. A. 94.

7.50, geb. 8.—

**Planck**, M., Grundr. d. allg. Thermochemie. 93.

geb. 4.—

**Polis**, A., Grundz. d. theoret. Chemie. 87.

2.40

**Post**, Chem.-techn. Analyse. 2. A. 2 Bde. 89/91. 44.—, geb. 48.—

**Präparatenkunde**: s. Bender, Biechele, Fischer,

Levy.

**Prollius**, F., Lehrb. d. massanalyt. Method. 94. 2.20

**Ramsay**, Kurzes Lehrb. d. Chemie. 93. 4.50, geb. 5.40

**Remsen**, J., Einleit. in d. Studium d. Chemie.

2. A. 95.

6.—, geb. 7.—

— Grundzüge d. theoret. Chemie. 88.

5.—, geb. 6.—

— Kohlenstoffverbindungen od. organ. Chemie.

3. A. 97.

5.—, geb. 6.—

— Anorgan. Chemie. 90.

12.—, geb. 13.50

**Repetitorien**: s. Arnold, Hartmann, Pinner,

Repetitorium.

**Repetitorium** d. organ. Chemie. 91. cart. —.80

— der chemischen Analyse. I. II. à 1.10

— der Chemie. I. Bd. anorg. Chemie. II. Bd.

organ. Chemie. 92. à 1.35

— d. pharmac. Chemie. 3 Thle. à 1.80

— d. Pharmakognosie. I. Thl. 1.35, II. Thl. 1.80

**Richter**, V. v., Chemie d. Kohlenstoffverbind.

8. A. 2 Bde. 97/98.

25.—, geb. 27.—

— Lehrb. d. anorgan. Chemie. 9. A. 97.

9.—, geb. 10.—

**Roscoe**, H. E., Die Spektralanalyse. 3. A. 90. 16.—, geb. 17.60

— -Schorlemmer's kurz. Lehrb. d. Chemie.

10. A. 94.

7.50, geb. 8.50

— Lehrb. d. anorg. Chemie. 3. A. 2 Bde. 97. 52.—

**Röttger**, H., Kurzes Lehrb. d. Nahrungsmittel-

chemie. 94.

7.—, geb. 7.75

**Rüdorf**, F., Anleit. z. chem. Analyse. 8. A. 93. —.60, geb. —.80

— Grundr. d. Chemie. 11. A. 97. 3.70, geb. 4.20

**Rupp**, G., D. Unters. v. Nahrungsmitteln etc. 94. geb. 8.—

**Sadtler-Ephraim**, Handbuch d. organ-techn.

Chemie. I. 94.

8.—

**Schädler**, C., D. Unters. d. Fette, Oele etc. 92. geb. 6.—

**Scheiner**, J., D. Spektralanalyse d. Gestirne. 90. 16.—, geb. 18.25

- Schmidt, E.**, Ausführl. Lehrb. d. pharm. Chemie.  
4. A. 2 Bde. 98.  
I. Bd. Anorgan. Chemie. 2 Abth. 20.—, geb. 22.—  
II. Bd. Organ. Chemie. 3 Abth. 35.—, geb. 37.50
- **F. W.**, Kurz. Lehrb. d. anorgan. Chemie. 95. 4.50, geb. 5.20
- Schorlemmer's** Lehrb. d. Kohlenstoffverbindgn.  
3. A. 97. geb. 25.—
- Schule d. Pharmacie.** 93/94.  
Bd. I. Prakt. Theil v. E. Mylius. 2. A. 98. geb. 4.—  
Bd. II. Chem. Theil v. H. Thoms. 2. A. 98. geb. 7.—  
Bd. III. Physik. Theil v. K. F. Jordan. geb. 3.—  
Bd. IV. Botan. Theil v. J. Holfert. geb. 5.—  
Bd. V. Warenkde. v. H. Thoms u. J. Holfert. geb. 6.—
- Schulz u. Julius**, Tabell. Uebersicht d. künstl.  
organ. Farbstoffe. 3. A. 97. geb. 20. —
- Schwanert, H.**, Hilfsb. z. Ausführ. chem. Ar-  
beiten. 3. A. 91. 8.—, geb. 9.20
- Smith, E. F.**, Elektrochem. Analyse. 95: geb. 2.50
- Stephan, C.**, Pharmacognost. Tabellen. 3. A. 98. geb. 2.50
- Stereochemie**: s. Bischoff, Hantzsch, van't Hoff.
- Technische Chemie**: s. Böckmann, Dammer,  
Fischer, Medicus, Ost, Post, Sadtler, Schädler.
- Thoms, H.**, D. Arzneimittel d. org. Chemie. 2. A. 97. geb. 6.—
- Tiemann-Gärtner's** Handb. d. Unters. u. Beurth.  
d. Wasser. 4. A. 95. 24.—, geb. 26.—
- Tollens, B.**, Kurz. Handb. d. Kohlenhydrate.  
Bd. I. 2. A. 97. Bd. II. 95. geb. à 9.—
- Toxikologie**: s. Baumert, Dragendorff, Kobert,  
Otto.
- Treadwell, E. P.**, Tabellen z. qualitat. Analyse.  
3. A. 91. cart. 4.—
- Verzeichniss d. Arzneimittel n. d. Arzneib.** 91. —.60
- Wallach, O.**, Tabell. z. chem. Analyse. 3. A. 98. geb. 4.—
- Wein, E.**, Agriculturchem. Analyse. 89. 6.—
- Winkler, C.**, Lehrb. d. tech. Gasanalyse. 2. A. 92. 11.—, geb. 12.—
- Uebungen in d. Massanalyse. 2. A. 97. 6.—
- Ziegeler, G. A.**, Die Analyse d. Wassers. 87. 3.—
- v. Ziemssen's**, klin. Receptaschenb. 6. A. 96. geb. 2.80

## 6. Mathematik.

(Ueber den Bezug antiquarischer Lehrbücher s. Seite 6.)

|                                                                                                  |                  |
|--------------------------------------------------------------------------------------------------|------------------|
| <b>Autenheimer, Fr.</b> , Elementarb. d. Differential- u. Integralrechn. 4. A. 95.               | 9.—, geb. 10.—   |
| <b>Baltzer, R.</b> , Theorie d. Determinanten. 5. A. 81.                                         | 5.—, geb. 6.—    |
| — <b>Analyt. Geometrie.</b> 82.                                                                  | 8.—              |
| <b>Bendt, F.</b> , Kat. d. Different.- u. Integr.-Rechn. 96.                                     | geb. 3.—         |
| <b>Bremiker, C.</b> , Log.-trigon. Taf. m. 5 Decimalst. 7. A. 94.                                | 1.20, geb. 1.50  |
| — <b>Log.-trigonom. Tafeln</b> m. 6 Decimalstellen. 12. A. 95.                                   | 4.20, geb. 5.—   |
| <b>Clausius, R.</b> , Die Potentialfunktion u. d. Potential. 4. A. 85.                           | 4.—, geb. 5.—    |
| <b>Clebsch, A.</b> , Vorles. üb. Geometrie. Hrsg. v. F. Lindemann. I. Bd. 76.                    | 24.—, geb. 26.—  |
| II. Bd. I. Thl. 91.                                                                              | 12.—, geb. 14.—  |
| <b>Crelle, A. L.</b> , Rechentafeln. 7. A. 95.                                                   | cart. 15.—       |
| <b>Cremona, L.</b> , Elem. d. projekt. Geom. 82.                                                 | 5.—              |
| <b>Dietsch, Chr.</b> , Leitf. d. darstell. Geometrie. 3. A. 97.                                  | 2.—              |
| <b>Dirichlet, P. G.</b> , Lejeune., Vorles. üb. Zahlentheorie. 4. A. 94.                         | 14.—, geb. 16.—  |
| <b>Deter, Chr. J.</b> , Repet. d. Differential- u. Integralrechnung. 3. A. 94.                   | geb. 2.—         |
| <b>Dölp, H.</b> , Die Determinanten. 4. A. 98                                                    | 2.—, geb. 2.40   |
| — <b>Aufgaben z. Differential- u. Integralrechng.</b> 7. A. 98.                                  | 3.40, geb. 4.—   |
| <b>Dürège, H.</b> , Theor. d. ellipt. Funkt. 4. A. 87.                                           | 9.—, geb. 10.20  |
| <b>Forsyth, A. R.</b> , Lehrb. d. Differ.-Gleichgn. 89.                                          | 14.—             |
| <b>Fort, O. u. O. Schlömilch</b> , Analyt. Geometrie. I. 6. A. 93. 4.—, geb. 4.50, II. 5. A. 86. | 5.—, geb. 5.60   |
| <b>Ganter u. Rudio</b> , Elem. d. analyt. Geometrie d. Ebene. 3. A. 97.                          | 2.40             |
| <b>Gauss, F. G.</b> , Fünfstell. logar. u. trigon. Tafeln. 55. A. 98.                            | 2.—, geb. 2.50   |
| <b>Graefe, Fr.</b> , Vorles. üb. d. Theorie d. Quaternionen. 83.                                 | 3.60             |
| <b>Hammer, E.</b> , Lehrb. d. eb. u. sphär. Trigonometrie. 2. A. 97.                             | 7.40, geb. 7.90  |
| <b>Handbuch d. Mathematik</b> , Hsg. v. O. Schlömilch. 2 Bde. 80 81.                             | 39.—, geb. 43.80 |
| <b>Hattendorff, K.</b> , Algebr. Analysis. 85.                                                   | 4.—              |

|                                                                                                     |                         |
|-----------------------------------------------------------------------------------------------------|-------------------------|
| Hesse, O., Vorles. üb. d. analyt. Geom. d. gerad.<br>Linie. 3. A. 81.                               | 5.20                    |
| Joachimsthal, E., Elem. d. analyt. Geometrie<br>d. Ebene. 3. A. 83.                                 | 3.60, geb. 4.50         |
| Kleyer, A., Lehrb. d. angew. Potentialtheorie. 90.                                                  | 7.—, geb. 8.—           |
| — Wahrscheinlichkeits-Rechnung. 91.                                                                 | 6.—, geb. 7.—           |
| Klingensfeld, F. A., Lehrb. d. darstell. Geo-<br>metrie. 3. A. 85.                                  | 4.—                     |
| Königsberger, L., Lehrb. d. Theorie d. Differen-<br>tialgleichung. 82.                              | 8.—, geb. 9.—           |
| Legendre, A. M., Zahlentheorie. 2. wohlf. A.<br>2 Bde. 93.                                          | 12.—, geb. 14.—         |
| Ligowski, W., Taschenb. d. Mathem. 3. A. 93.                                                        | 2.80, geb. 3.50         |
| Lübsen, H. B., Ausführl. Lehrb. d. analyt. od.<br>höheren Geometrie. 13. A. 93.                     | 4.—, geb. 4.50          |
| — dto. d. Analysis. 9. A. 95.                                                                       | 3.60, geb. 4.20         |
| — dto. d. Arithm. u. Algebra. 24. A. 96.                                                            | 4.—, geb. 4.50          |
| — dto. d. ebenen u. sphär. Trigon. 16. A. 95.                                                       | 2.40, geb. 2.90         |
| — Einleit. i. d. Infinitesimalrechn. 7. A. 89.                                                      | 8.—, geb. 8.50          |
| Petersen, J., Theorie d. algebr. Gleichgn. 78.                                                      | 10.—                    |
| Pözl, W., Elem. d. darstell. Geometrie. 90.                                                         | 3.—                     |
| Repetitorium d. höheren Mathematik. I. Diff-<br>Rechn. II. Integralrechnung.                        | à 1.10                  |
| Reye, Th., Geom. d. Lage. 3. A. 3 Abth. 86—92.                                                      | 22.—, geb. 28.—         |
| Rudio, F., D. Elemente d. analyt. Geometrie<br>des Raumes. 91.                                      | 2.40, geb. 3.20         |
| Salmon, G., Analyt. Geom. d. Kegelschn. 5. A. 88.                                                   | 16.80, geb. 18.80       |
| — Analyt. Geom. d. Raumes. 4. A. Thl. I. 99.                                                        | 8.—                     |
| — Analyt. Geom. d. höh. eben. Kurven. 2. A. 82.                                                     | 11.20, geb. 12.20       |
| Schlömilch, O., Compend. d. höh. Analysis.<br>I. Bd. 5. A. 81. 9.—, geb. 10.20, II. Bd. 4. A. 95.   | 9.—, geb. 10.20         |
| — Uebungsbuch z. Studium d. höh. Analysis.<br>I. Differentialrechn. 4. A. 88.                       | 6.—, geb. 6.80          |
| II. Integralrechnung. 3. A. 82.                                                                     | 7.60, geb. 8.40         |
| — Handb. d. algebr. Analysis. 6. A. 89.                                                             | 9.—, geb. 10.—          |
| — Fünfstell. logar. u. trigon. Taf. 12. A. 94.                                                      | 1.—, geb. 1.30          |
| Serrét, J. A., Handb. d. höh. Algebra. 2. A.<br>2 Bde. 78/79.                                       | 19.—, geb. 21.50        |
| — Lehrbuch d. Differential- u. Integralrechn.<br>2. A. 2 Bde. 98.                                   | 18.—, geb. 20.—         |
| Sohncke, L. A., Samml. v. Aufgaben a. d. Dif-<br>ferent.- u. Integralrechn. 5. A. 2 Bde. 85. I. Bd. | 4.—, geb. 4.50. II. Bd. |
| — — Figurentafeln dazu. I. 1.20. II.                                                                | 1.80                    |

|                                                                                        |        |            |
|----------------------------------------------------------------------------------------|--------|------------|
| <b>Stegemann, M.</b> , Grundr. d. Differential- u. Integralrechnung.                   |        |            |
| I. Different.-Rechnung. 8. A. 97.                                                      | 12.—   | geb. 13.20 |
| II. Integralrechnung. 6. A. 96.                                                        | 11.50, | geb. 12.70 |
| <b>Steiner's</b> Vorlesgn. üb. synthet. Geometrie.                                     |        |            |
| 3. A. 2 Bde. 87/98.                                                                    | 20.—   |            |
| <b>Vega, G. v.</b> , Logar.-trigon. Handb. 77. A. 98.                                  | 4.20,  | geb. 5.50  |
| <b>Waltenhofen, A. v.</b> , Die internat. absoluten Maasse. 2. A. 92.                  | 6.—    | geb. 7.—   |
| <b>Weber, H.</b> , Ellipt. Funktionen. 91.                                             | 13.—   | geb. 14.—  |
| — Lehrb. d. Algebra. 2 Bde. 96. (Bd. I 2. A. 98.)                                      | 36.—   |            |
| <b>Wiener, Chr.</b> , Lehrbuch d. darstell. Geometrie. 2 Bde. 84/87.                   | 30.—   | geb. 33.—  |
| <b>Zimmermann, H.</b> , Rechentafel nebst Sammlg. häufig gebrauchter Zahlenwerthe. 89. |        | geb. 5.—   |

### 7. Astronomie etc.

(Ueber den Bezug antiquarischer Lehrbücher s. Seite 6.)

|                                                                     |      |            |
|---------------------------------------------------------------------|------|------------|
| <b>Brünnow, F.</b> , Handbuch d. sphär. Astronomie. 4. A. 81.       | 12.— | geb. 13.—  |
| <b>Dziobek, O.</b> , Mathem. Theorie d. Planetenbewegung. 88.       | 9.—  | geb. 10.—  |
| <b>Günther, S.</b> , Handb. d. Geophysik. 2. A. Bd. I 97.           | 15.— |            |
| — Handb. d. math. Geogr. 90.                                        | 16.— | geb. 17.60 |
| — Lehrb. d. phys. Geographie. 91.                                   | 12.— | geb. 14.—  |
| — Physikal. Geographie. (Samml. Göschen). 91.                       |      | geb. —.80  |
| <b>Herr, J. P.</b> , Lehrb. d. sphär. Astronomie. 87.               | 16.— | geb. 17.60 |
| <b>Jordan, W.</b> , Grundz. d. astron. Zeit- u. Ortsbestimmung. 85. | 10.— | geb. 11.20 |
| <b>Klein, H. J.</b> , Katechism. d. Astronomie. 8. A. 98.           |      | geb. 3.—   |
| <b>Láska, W.</b> , Lehrb. d. Astronomie u. mathem. Geographie. 89.  | 6.—  | geb. 7.—   |
| <b>Lohse</b> , Planetographie. 94.                                  |      | geb. 3.50  |
| <b>Möbius, F. A.</b> , Astronomie (Samml. Göschen).                 |      | geb. —.80  |
| <b>Newcomb-Engelmann's</b> populäre Astronomie. 2. A. 93.           | 13.— | geb. 15.—  |
| <b>Roscoe, E.</b> , Die Spektralanalyse. 3. A. 90.                  | 16.— | geb. 17.60 |
| <b>Scheiner, J.</b> , Spektralanalyse d. Gestirne. 90.              | 16.— | geb. 18.25 |
| <b>Wolf, Rud.</b> , Handb. d. Astronomie. 2 Bde. 90/94.             | 32.— |            |

## Forstwirthschaft.

(Ausführlichere Verzeichnisse stehen auf Wunsch gerne zu Diensten.)

- Altum, B.**, Forstzoologie. 2. A. 76—82. 41.—  
 I. Säugethiere. 76. 12.—. II. Vögel. 80. 13.—  
 III. 1,2 Insekten. 82. 16.—.
- Baur, F.** Die Holzmesskunde. 4. A. 91. geb. 12.—  
 — Handb. d. Waldwerthberechnung. 86. geb. 10.—  
 — Lehrb. d. nied. Geodäsie. 5. A. 95. geb. 12.—  
 — Die Fichte in Bezug auf Ertrag, Zuwachs  
 u. Form. 77. 2.80  
 — Die Rothbuche. 81. 6.—  
 — Untersuch. üb. d. Festgehalt u. d. Gewicht d.  
 Schichtholzes u. d. Rinde. 79. 5.—  
 — Formzahlen u. Massentaf. d. Fichte. 90. 5.—
- Borggreve, B.**, Die Holzzucht. 2. A. 91. 12.—, geb. 14.—
- Forst- und Jagdlexikon.** Hrsg. v. Fürst. 88. geb. 23.—
- Fürst, H.**, Pflanzenzucht im Walde. 3. A. 97. 6.—, geb. 7.—
- Gayer, K.**, Der Waldbau. 3. A. 89. geb. 13.—  
 — Forstbenutzung. 8. A. 94. geb. 13.—
- Graner, F.**, D. Forstbetriebseinrichtung. 89. 7.20, geb. 8.—
- Handbuch d. Forstwissensch.** Hrsg. v. T. Lorey.  
 2 Bde. in 3 Abthlgn. 86/92.
- I. 1. Forstl. Produktionslehre. I. 15.—, geb. 17.40  
 I. 2. " " II. 14.—, geb. 16.40  
 II. Forstl. Betriebslehre u. Forstpolitik. 13.—, geb. 15.40
- Hartig, R.**, Lehrb. d. Baumkrankh. 2. A. 89. geb. 10.—  
 — Lehrb. d. Anatomie u. Physiol. d. Pflanzen. 91. 7.—, geb. 8.—  
 — D. anat. Unterscheidungsmerkmale etc. 4.A. 98. 1.—
- Hess, Rich.**, Encyklopädie u. Methodologie der  
 Forstwirthschaft.
- I. Forstwirthschaft i. Allgem. 90. 1.80, geb. 2.60  
 II. Forstl. Produktionslehre. 90. 6.80, geb. 8.40  
 III. Forstl. Betriebslehre. 92. 6.40, geb. 8.—  
 — Der Forstschutz. 3. A. Bd. I. 1. 96. 5.—
- Judeich, J. Fr. u. H. Nitsche**, Lehrb. d. mittel-  
 europ. Forst-Insektenkunde. 2 Bde. 95. geb. 40.—
- Kauschinger**, Lehre v. Waldschutz. Hrsg. von  
 H. Fürst. 5. A. 95. geb. 4.—
- Neumeister, M.**, Wie wird man e. Forstwirth? 87. 1.—, geb. 1.50
- Schwarz, F.**, Forstl. Botanik. 91. geb. 15.—

- Tubeuf, C. v.**, Samen, Früchte u. Keimlinge d.  
in Deutschld. heim. u. angebauten Kultur-  
pflanzen. 91. 4.—, geb. 5.—  
— Pflanzenkrankh. d. krypt. Paras. verurs. 95. 16.—, geb. 17.20  
**Weber, R.**, Lehrb. d. Forsteinrichtg. 91. 12.—, geb. 13.20

~~~~~

### Philosophie.

- (Bitte meine diesbezügl. Antiquariatskataloge zu beachten.)
- Brentano, F.**, Psychologie. Bd. I. 74. 7.20  
**Carriere, M.**, Aesthetik. 3. A. 2 Bde. 85. 18.—, geb. 21.—  
— Die sittliche Weltordnung. 2. A. 91. 8.—, geb. 9.50  
**Drbal, M.**, Lehrb. d. empir. Psychol. 6. A. 97. geb. 4.—  
**Elsenhans, Th.**, Psychol. u. Logik (Göschel). geb. —.80  
**Erdmann, J.**, Grundr. d. Gesch. d. Philosophie.  
4. A. 2 Bde. 96. 24.—, geb. 27.—  
**Falckenberg, R.**, Gesch. d. neueren Philosophie.  
3. A. 98. 7.50, geb. 8.50  
**Fischer, Kuno**, Gesch. d. neueren Philosophie.  
I. Bd. 1. Thl.: Allg. Einleit., Descartes'  
Leben u. Lehre. 2. A. 97. 11.—, geb. 12.60  
I. " 2. " Fortbild. d. Lehre d. Des-  
cartes, Spinoza. 3. A. 89. 12.—, geb. 13.60  
II. " Leibniz u. s. Schule. 3. A. 89. 14.—, geb. 15.60  
III. " Kant's Vernunftkritik u. deren  
Entstehung. 3. A. 89. 12.—, geb. 13.60  
IV. " Kant's System d. reinen Vernunft.  
3. A. 82. 12.—, geb. 13.60  
V. " Fichte u. s. Vorgänger. 2. A. 90. 18.—, geb. 20.—  
VI. " Fr. W. J. Schelling. 2. A. 2 Thle.  
94/95. 22.—, geb. 24.—  
IX. " Schopenhauer. 2. A. 98. 14.—, geb. 15.60  
— Einleitung in d. Gesch. d. Philosophie. 4.—, geb. 4.80  
**Forel, A.**, Der Hypnotismus. 3. A. 95. 5.—, geb. 6.—  
**Höfler, A.**, Logik. 90. 3.20, geb. 3.60  
— " Anh.: 10 Lesestücke a. phil.  
Klassikern. 2. A. 96. —.60, geb. 1.—  
— Grundlehren d. Logik. 2. A. 96. 2.40, geb. 2.90  
**Kant, J.**, Kritik d. rein. Vernunft v. B. Erd-  
mann. 4. A. 89. 2.—, geb. 2.80  
— Kritik d. rein. Vernunft v. Kehrbach. 93. 1.—, geb. 1.50  
— " " prakt. " " Kirchmann. 3. A. 82. 1.—, geb. 1.50



<b>Kant, J., Kritik d. prakt. Vernunft v. Kehr-</b> <b>bach. 92.</b>	1.—, geb.	1.50
— Kritik d. prakt. Urtheilskraft v. Erdmann. 2. A. 84.	2.—, geb.	2.80
— dto. v. Kehrbach. 92.	—,80, geb.	1.20
<b>Kirchner, F., Wörterb. d. philos. Grundbegriffe.</b> 2. A. 90.	4.20, geb.	5.40
<b>Koeber, R., Repetitorium d. Gesch. d. Philo-</b> <b>sophie. 90.</b>	2.60, geb.	3.25
<b>Lange, F. A., Gesch. d. Materialismus. 5. A.</b> 2 Bde. 96.	10.—, geb.	12.—
<b>Lipps, Th., Grundzüge d. Logik. 93.</b>	3.—	
<b>Lotze, Herm., Grundzge. d. Aesthetik. 2. A. 88.</b>	2.—, geb.	2.40
— Logik u. Encykl. d. Philosophie. 3. A. 91.	2.—, geb.	2.40
— Grundz. d. Metaphysik. 2. A. 87.	1.80, geb.	2.20
— " " Naturphilosophie. 2. A. 89.	1.80, geb.	2.20
— " " Psychologie. 5. A. 94.	1.70, geb.	2.10
— " " prakt. Philosophie. 2. A. 84.	1.70, geb.	2.10
— " " Religionsphilosophie. 3. A. 94.	1.70, geb.	2.10
— Gesch. d. deutsch. Philos. seit Kant. 2. A. 94.	1.80	
<b>Paulsen, F., Einl. i. d. Philosophie. 4. A. 96.</b>	4.50, geb.	6.—
<b>Repetitorium d. Philos. I. Gesch. d. Philos. 94.</b>	1.35	
<b>Rumpel, Th., Philosoph. Propädeutik. 8. A. 87.</b>	2.—, geb.	2.75
<b>Schopenhauer, A., Sämmtl. Werke v. Frauen-</b> <b>städt. 2. A. 6 Bde. 88.</b>	18.—, geb.	24.—
— — Dass. Hrsg. v. Grisebach. (Reclam). 6 Bde.	geb.	9.—
<b>Schultze, Fr., D. Stammbaum d. Philos. 90.</b>	cart.	6.—
<b>Schwegler, A., Gesch. d. Philos. i. Umriss.</b> 15. A. 91.	2.25, geb.	3.—
— — Dasselbe. Min.-Ausg. (Reclam.)	geb.	1.50
— Gesch. d. griech. Philosophie. 3. A. 86.	4.50, geb.	5.50
<b>Ueberweg-Heinze, Grundr. d. Gesch. d. Philo-</b> <b>sophie. 3 Bde.</b>	geb.	22.50
I. Thl. Alterthum. 8. A. 94.	6.—, geb.	7.—
II. Thl. Mittl. oder patrist. u. scholast. Zeit. 7. A. 86.	5.—, geb.	6.—
III. Thl. Neuzeit. 8. A. 2 Bde. 97.	15.—, geb.	17.50
<b>Volkmann, R., Lehrb. d. Psychol. 4. A. 2 Bde. 95.</b>	20.—	
<b>Windelband, W., Gesch. d. Philosophie. 92.</b>	12.—, geb.	14.—
<b>Wundt, W., Ethik. 2. A. 92.</b>	15.—, geb.	16.60
— Logik. 2. A. 2 Bde. in 3 Theilen. 93/95.	44.—, geb.	48.80
— System der Philosophie. 2. A. 97.	12.—, geb.	14.—

- Wundt, W., Grundzge. d. physiol. Psychologie.  
4. A. 2 Bde. 93. 22.—, geb. 26.—  
— Grundr. d. Psychol. 2. A. 97. 6.—, geb. 7.—  
Zeller, E., Grundr. d. Gesch. d. griech. Philo-  
sophie. 4. A. 93. 5.—

## Sprachwissenschaft.

(Ausführlichere Verzeichnisse stehen auf Wunsch gerne zu  
Diensten.)

### 1. Allgem. Sprachwissenschaft u. Germanische Philologie.

(Bitte auch meine diesbezügl. Antiquariatskataloge zu beachten !)

- Bahder, K. v.**, Die deutsche Philologie im  
Grundriss. 88. 6.—, geb. 7.—  
**Behaghel**, Die deutsche Sprache. 86. 1.—  
**Braune, W.**, Althochdeutsche Grammat. 2. A. 91. 5.20, geb. 6.—  
— Abriss d. althochdtsch. Grammat. 2. A. 95. 1.50, geb. 2.—  
— Althochd. Lesebuch m. Glossar. 4. A. 97. 4.50, geb. 5.55  
— Gothische Grammat. 4. A. 95. 2.60, geb. 3.—  
**Brugmann, K.**, Grdr. d. vergl. Grammat. d.  
indogerm. Sprachen. I. Bd. 2. A. 2 Thle. 97.  
28.—, geb. 30.—, II. Bd. 1. Thl. 88. 12.—,  
geb. 13.75, H. Bd. 2. Thl. 92. 24.—, geb. 26.50.  
III. Bd. 1. Thl. 93. 20.—, geb. 22.—, IV. Bd.  
2. Thl. 97. 15.—. Indices. 93. 6.—.  
**Duden, K.**, Etymologie d. neuhochdeutschen  
Sprache. 93. 3.60, geb. 4.50  
— Orthogr. Wörterbuch d. deutschen Sprache.  
6. A. 98. geb. 1.50  
**Elze, K.**, Grdr. d. engl. Philologie. 2. A. 88. 8.—, geb. 9.—  
**Golther, W.**, Handb. d. german. Mythol. 95. 12.—, geb. 14.—  
**Grundriss**, der germ. Philologie. Hrsg. v. H.  
Paul. 2. A. Bd. I. Lfg. 1-3. Bd. III. Lfg. 1. 97. à 4.—  
**Heyne, M.**, Deutsches Wörterb. 3 Bde. 90-95. 30.—, geb. 39.—  
— — Dass. Kleine Ausg. 96. 10.—, geb. 13.—  
**Kauffmann, Fr.**, Dtsch. Grammatik. 2. A. 95. 2.10  
**Klopper, K.**, Engl. Synonymik. Gr. A. 81. 9.—, geb. 10.—  
— — Kleine Ausgabe. 3. A. 91. 2.—  
**Kluge, F.**, Etymol. Wörterb. d. dtshn. Sprache.  
5. A. 93. 10.—, geb. 12.—

- Koch, C. Fr.**, Histor. Grammatik der engl. Sprache. 2. A. 3 Bde. 78|91. 30.—, geb. 33.—
- Körting, G.**, Encykl. u. Methodol. d. engl. Philol. 88. 8.—, geb. 9.—
- Grndr. d. Gesch. d. engl. Litteratur. 2. A. 93. 4.—, geb. 4.80
- Lexer, M.**, Mittelhochd. Taschenwörterb. 5. A. 97. 5.—, geb. 6.—
- Mätzner, G.**, Engl. Gramm. 3. A. 3 Bde. 80|85. 36.—, geb. 40.80
- Nibelungenlied.** Hrg. v. Frdr. Zarncke. 12. Abdr. d. Orig.-Textes. 5.—, geb. 6.—
- Ausg. f. Schulen. 11. Abdr. d. Orig.-Textes. 2.—, geb. 2.40
- Norreen, A.**, Altisländ. u. altnorweg. Grammatik. 2. A. 92. 6.—, geb. 7.—
- Abriss d. urgerman. Lautlehre. 94. 5.—
- Paul, H.**, Mittelhochd. Grammat. 4. A. 94. 2.80, geb. 3.50
- Principien d. Sprachgeschichte. 2. A. 86. 9.—, geb. 10.—
- Deutsches Wörterbuch. 97. 8.—, geb. 9.—
- Sievers, Ed.**, Angelsächs. Gramm. 2. A. 86. 4.20, geb. 4.80
- Grundzge. d. Phonetik. 4. A. 93. 5.—, geb. 6.50
- Simrock, K.**, Handb. d. deutschen Mythologie. 6. A. 87. 9.—, geb. 10.75
- Steuerwald, W.**, Prüfungsaufg. a. d. Hauptprüfg. d. Lehramts-Cand. f. neuere Sprachen in Bayern. 94. 1.80
- Victor, W.**, Elemente d. Phonetik. 3. A. 2 Thle. 95. 7.—, geb. 8.50
- Einführ. i. d. Stud. d. engl. Philolog. 2. A. 97. 2.20, geb. 2.70
- Wilmanns, W.**, Deutsche Grammatik. Bd. I. 2. A. 97. 8.—, geb. 10.— II. 96. 12.50, geb. 15.—
- Zimmer, H.**, Grundfr. a. d. Gebiete d. Gramm. 90. cart. 1.—

## 2. Romanische Philologie.

(Bitte auch meine diesbezügl. Antiquariatskataloge zu beachten !)

- Bartsch, K.**, Chrestomathie de l'ancien français. 6. A. 95. 10.—, geb. 11.20
- Chrestomathie provençale. 4. A. 80. 8.—, geb. 9.—
- Beyer, F.**, Französ. Phonetik. 2. A. 97. 4.80, geb. 5.80
- Diez, F.**, Gramm. d. roman. Sprachen. 5. A. 3 Bde. 82. 12.—, geb. 16.—
- Etymol. Wörterb. d. rom. Sprachen. 5. A. 87. 18.—, geb. 20.—
- Gröber, G.**, Grdr. d. rom. Philologie. Bd. I. 88. 14.—, geb. 15.75
- Bd. II. Abth. I. Lfg. 1. 2, Abth. II. opl. Abth. III. Lfg. 1. 2. 93|97. 18.80
- Junker, H. P.**, Grdr. d. Gesch. d. franz. Literatur. 3. A. 98. 4.50, geb. 5.40

<b>Klopper, K.</b> , Französ. Synonymik. 81.	2.80, geb.	3.60
<b>Körting, G.</b> , Encykl. u. Methodol. d. roman. Philol. 86.		
I. Theil. Einleitung.	4.—, geb.	5.60
II. " Roman. Gesamtphilol.	7.—, geb.	8.60
III. " " Einzelphilologie.	10.—, geb.	11.60
Zusatzheft, Register u. Nachträge. 88.	3.—, geb.	3.80
<b>Körting, G.</b> , Latein-roman. Wörterbuch. 91.	22.—, geb.	24.—
— Handb. d. roman. Philol. 96.	10.—	
<b>Mätzner, E.</b> , Franz. Grammatik. 3. A. 85.	10.—, geb.	11.60
<b>Meyer-Lübke, W.</b> , Grammat. d. roman. Sprachen. 2 Bde. 89—94.	35.—, geb.	39.—
<b>Schwan, E.</b> , Grammatik d. Altfranzös. 3. A. Thl. I. 96. 2.40, Thl. II 98. 3.—		
<b>Steinerwald, W.</b> , Prüfgs-Aufg. a. d. Hauptprüfg. d. Lehramts cand. f. neu. Sprach. i. Bayern. 94. 1.80		
<b>Suchier, H.</b> , Altfranzös. Grammatik. Thl. I. Lfg. 1. 93.	2.—	
<b>Vietor, W.</b> , Elem. d. Phonetik. 3. A. 2 Thle. 95.	7.—, geb.	8.50
<b>Villatte, C.</b> , Parisismen. 4. A. 95.	5.—	

### 3. Klassische Philologie und Archäologie.

(Ausführlichere Verzeichnisse stehen auf Wunsch gerne zu Diensten.)

(Ueber den Bezug antiquarischer Lehrbücher s. Seite 6.)

<b>Bergk, Th.</b> , Griech. Litteraturgesch. 4 Bde. 72/87. 30.—, geb.	36.40	
<b>Brunn, H.</b> , Griech. Götterideale i. ihr. Formen. 92. 7.50, geb.	9.—	
— Griech. Kunstgeschichte. Bd. I. II. 93—97. à 7.50		
<b>Busolt, G.</b> , Die griech. Staats- u. Privatalterthümer. 2. A. 2 Bde. 92.	15.—, geb.	17.—
<b>Christ, W.</b> , Gesch. d. griech. Litteratur. 2. A. 90. 13.50, geb.	15.50	
<b>Curtius, E.</b> , Griech. Gesch. 6. A. 3 Bde. 87/89. 30.—, geb.	34.50	
<b>Dittenberger, W.</b> , Sylloge inscript. graecar. 2 Bde. 83.	16.—, geb.	17.60
<b>Draeger, A.</b> , Histor. Syntax d. latein. Sprache. 2. A. 2 Bde. 77—81.	26.—	
<b>Gilbert, G.</b> , Handb. d. griech. Staatsalterthümer. 2. A. 2 Bde. 93.	11.20, geb.	13.—
<b>Guhl, E. u. W. Koner</b> , Leben d. Griechen u. Römer. 6. A. 93.	18.—, geb.	20.—
<b>Hultsch, F.</b> , Griech. u. röm. Metrologie. 2. A. 82.	8.—, geb.	9.60
<b>Kopp, W.</b> , Gesch. d. griech. Litteratur. 5. A. 93. 3.—, geb.	3.45	

- Kopp, W.**, Gesch. d. röm. Litt. 6. A. 91. 2.—, geb. 2.45  
 — Griech. Staatsalterthümer. 2. A. 93. 2.—, geb. 2.45
- Krumbacher, K.**, Gesch. d. byzantin. Litteratur.  
 2. A. 97. 24.—, geb. 26.—
- Kühner, R.**, Ausf. Gramm. d. griech. Sprache.  
 3. A. Thl. I. 2 Bde. 92. 25.—, geb. 29.—  
 Thl. II. I. 98. 12.—, geb. 14.—
- Ausführl. Grammatik der latein. Sprache.  
 2 Bde. 77/78. 25.—, geb. 29.—
- Meisterhans, K.**, Grammat. d. att. Inschriften.  
 2. A. 88. 6.50, geb. 7.50
- Menge, H.**, Repetit. d. griech. Syntax. 4. A. 95. 3.—, geb. 3.50  
 — Repet. d. latein. Syntax. 6. A. 90. 7.—, geb. 7.50  
 — Lat. Synonymik. 2. A. 78. 2.25, geb. 3.—
- Mommsen, Th.**, Röm. Geschichte. 8. A. Bd. I—III.  
 V. 88—94. (Bd. IV noch nicht erschienen.) 32.—, geb. 38.—
- Müller, Iw. v. u. A. Bauer**, Die griech. Privat-  
 u. Kiessalterthümer. 2. A. 93. 17.—, geb. 19.—
- L., Metrik d. Griechen u. Römer. 2. A. 85. cart. 1.50
- Nägelsbach, C. F. v.**, Lat. Stilistik f. Deutsche.  
 8. A. 89. 13.—, geb. 14.60
- Neue, Fr.**, Formenlehre d. lat. Sprache. Bd. I.  
 2. A. 24.—, Bd. II. 3. A. 92. 32.—, Bd. III.  
 3. A. 97. 21.—
- Nissen, Heinr.**, Griech. u. röm. Metrologie. 87. 1.—, geb. 1.50
- Overbeck, J.**, Geschichte d. griech. Plastik.  
 4. A. 2 Bde. 93/94. 35.—, geb. 43.—
- Preller, L.**, Griech. Mythologie. 2 Bde. Bd. I.  
 4. A. 2 Thle. 87—94. (Bd. II vergriffen!) 13.—  
 — Röm. Mythologie. 3. A. 2 Bde. 81/83. 10.—, geb. 12.—
- Reisig, K.**, Vorles. üb. latein. Sprachwiss. 3 Bde.  
 u. Register. 81—89. 30.—
- Roszbach, A. u. R. Westphal**, griech. Metrik.  
 3. A. 89. 14.—, geb. 15.80
- Schaefer, A.**, Abr. d. Quellenkunde d. griech.  
 u. röm. Geschichte.  
 I. Bd. Griech. Geschichte. 4. A. 89. 2.—, geb. 2.60  
 II. Bd. Röm. Gesch. 2. A. 85. 3.20, geb. 3.80
- Schanz, M.**, Gesch. d. röm. Litteratur. 92. 13.50, geb. 15.50
- Schiller, H. u. M. Voigt**, Die röm. Staats-  
 Kriess- u. Privatalterthümer. 2. A. 93. 7.50, geb. 9.—
- Sittl, K.**, Archäologie d. Kunst. 95. 16.50
- Teuffel, W. S.**, Gesch. d. röm. Litteratur. 5. A. 90. 14.40, geb. 16.—
- Volckmann, R.**, Rhetorik d. Griechen u. Römer.  
 2. A. 85. 12.—, geb. 13.60

- Wattenbach, W., Anleitung z. griech. Paläographie. 3. A. 95. 3.60  
 — Anleit. z. latein. Paläographie. 4. A. 86. 3.60  
 Windelband, W., Gesch. d. alten Philosophie. 2. A. 94. 5.50  
 Zoeller, M., Griech. u. röm. Privatalterthümer. 86. 6.—, geb. 7.—  
 — Röm. Staats- u. Rechtsalterthümer. 2. A. 95. 8.—, geb. 9.—  
 — Grundr. d. röm. Litteratur. 91. 3.60, geb. 4.20

#### 4. Orientalische Sprachen.

(Ueber den Bezug antiquarischer Lehrbücher s. Seite 6.)

- Böhtlingk, O., Sanskrit. Chrestomathie. 2. A. 77. 4.80, geb. 5.80  
 Bühler, G., Leitf. f. d. Elementarkursus d. Sanskrit. 88. 5.—, geb. 6.—  
 Cappeller, C., Sanskrit-Wörterbuch. 87. 15.—, geb. 16.60  
 Cassel, D., Hebr.-deutsches Wörterb. 4. A. 87. 4.—, geb. 5.50  
 Delitzsch, F., Assyrl. Grammatik. 89. 12.—, geb. 12.80  
 Gesenius-Kautzsch, Hebr. Grammatik. 26. A. 96. 6.—, geb. 7.—  
 — Hebräisch u. aram. Handwörterb. 2 Bde. 15.—, geb. 17.50  
 Hommel, F., Südarabische Chrestomathie. 93. geb. 16.50  
 Kautzsch-Gesenius, Hebr. Übungsbuch. 2.25, geb. 2.75  
 Kielhorn, F., Gramm. d. Sanskritsprache. 88. 8.—, geb. 9.—  
 Müller, A., Türkische Grammatik. 88. 8.—, geb. 8.80  
 Nestle, E., Syrische Gramm. 2. A. 85. 7.—, geb. 7.80  
 Salemann, C. u. V. Shukowski, Pers. Grammatik. 89. 7.—, geb. 7.80  
 Siegfried, C. u. B. Stade, Hebräisches Wörterb. z. alt. Testament. 93. 18.—, geb. 20.—  
 Socin, A., Arab. Grammatik. 3. A. 94. 6.—, geb. 6.80  
 Stenzler, A. F., Elementarbuch d. Sanskritsprache. 6. A. 93. 4.—, geb. 4.80  
 Strack, H. L., Hebräische Gramm. 4. A. 91. 3.60, geb. 4.—  
 Wahrmund, A., Prakt. Handbuch d. neuarab. Sprache. 3. A. 86. m. Schlüssel. geb. 22.50  
 — Hdb. d. neuers. Sprache. 2. A. m. Schlüssel. geb. 16.50  
 — Hdb. d. osman.-türkischen Sprache. 2. A. 84. m. Schlüssel. geb. 20.50  
 — Handwörterb. d. neuarab. u. deutsch. Sprache. I. Theil. Arab.-deutsch. 2. A. 87. 2 Bde. geb. 34.50. II. Theil. Deutsch-arab. 2. A. 87. geb. 12.50

Verlag von Breitkopf & Härtel, Leipzig.

---

Allgemeines

# Reichs-Commersbuch

für

## deutsche Studenten.

Begründet von Müller von der Werra.

Unter Mitwirkung von Dr. M. Rauprich neu herausgegeben von  
Felix Dahn und Carl Reinecke.

Neunte Auflage, vermehrt durch einen Anhang.

716 Lieder. VIII. 628 S. 8°. Geh. *M* 3.—, eleg. geb. *M* 4.—,  
eleg. geb. mit Biernägeln *M* 4,25.

---

Das „Allgemeine Reichs-Commersbuch“ hat als das erste Studentenliederbuch, welches der grossen Gegenwart, dem neubegründeten Reiche gerecht ward, bereits in 8 starken Auflagen den gesamten reichen lebendigen Schatz an Vaterlands-, Burschen-, Volks-, Kneip- und neuen Zeit- und Streitliedern, den das neue fröhliche thatenfrohe Deutschland überkommen und gezeitigt hat, verbreitet; neben den traulichen und kernigen Weisen unserer Väter wurden alle frischen und vaterländischen Lieder der Corps und Burschenschaften aufgenommen.

---

Die neunte Auflage ist durch einen Anhang seither neu eingebürgerter 124 Lieder vermehrt worden.

---

Verlagsanstalt BENZIGER & Co., A.G. in Einsiedeln, Waldshut u. Köln.

---

# Der Vatikan.

## Die Päpste und die Civilisation.

### Die oberste Leitung der Kirche.

Von

Georg Goyau ed. Andreas Pératé ed. Paul Fabre.

Aus dem Französischen übersetzt von KARL MUTH.

Mit 482 Autotypien, 10 Lichtdruckbeilagen  
und einem Lichtdruck-Porträt Sr. Heiligkeit Leo XIII.

**Reich illustriertes Prachtwerk.**

---

**In 24 Lieferungen à Mk. I.—**

Ueber die Ausstattung, den grossen litterarischen, wissenschaftlichen und kunstgeschichtlichen Wert und die zeitgeschichtliche Bedeutung dieses hervorragenden Werkes giebt die erste Lieferung, welche durch alle Buchhandlungen auf Verlangen zur Einsicht zu beziehen ist, ausführlichen Aufschluss.

Im März 1898 ist bereits Heft 8 erschienen.

**Verlagsanstalt Benziger & Co., A.G.**

in Einsiedeln, Waldshut, Köln a/Rh.



Verlagsanstalt BENZIGER & Co., A. G. in Einsiedeln, Waldshut u. Köln,

Einladung zum Abonnement auf die  
**Kunstschrift ersten Ranges:**

Dr. P. Albert Kuhn, O. S. B.

Professor der Aesthetik

# Allgemeine Kunstgeschichte.

Die Werke der bildenden Künste vom Standpunkte der

**Geschichte, Technik, Aesthetik,**

Gesamt-Umfang 1800—2000 Seiten, Lexikon-Format mit über 1000 Illustrationen und mehr als 120 ganzseitigen artistischen Beilagen in Typographie, Lithographie, Lichtdruck und in reicher polychromer Ausführung.

Vollständig in 3 Bänden, ca. 25 Lieferungen à M. 2.—

**Die 13. Lieferung ist bereits erschienen.**

Urteile der Presse:

*Theologisch-praktische Quartalschrift, Linz.*

Wer überhaupt der christlichen Kunst in seiner Bibliothek ein Plätzchen einräumt, wird diese katholische Kunstgeschichte sich anschaffen . . . . Sie ist in einem Geiste geschrieben, der dem Katholiken nur wohlthun kann und zu dessen Verbreitung man beitragen soll. Sie erscheint in einer so eleganten Ausstattung, dass sie an die Seite einer jeden andern noch so renommierten sich stellen darf.

Professor Dr. M. Hiptmair.

Verlag von W. Kohlhammer, Stuttgart u. Berlin.

## Corpus juris civilis. Kriegelsche Ausgabe.

Sechzehnte Auflage. 3 Bände, brosch. 15 M., geb. 18 M.  
Billigste und vollständigste Ausgabe des Corpus juris!  
Zum Gebrauch für Studierende wie für die  
Praxis ganz besonders geeignet!

## Deutsche Reichs- und Rechtsgeschichte.

Lehrbuch von Prof. Dr. J. F. v. Schulte in Bonn.  
6. umgearb. Auflage. Preis br. 12 M., geb. 14 M.  
Dieses bekannte und beliebte Lehrbuch ist für das  
Studium ganz besonders zu empfehlen.

## „Das gesamte Auslegungsmaterial“

zum Bürgerl. Gesetzbuch (also Motive, Komm.-Protokolle,  
Denkschrift, Materialien zum Einführungs-gesetz, Reichstags-  
vorlage, Kommissionsberichte und Sitzungsprotokolle) über-  
sichtlich zu jedem Paragraph vereinigt bringt die Härdtensche  
Ausgabe des Bürgerl. Gesetzbuches in 5 Bänden (über  
3100 Seiten groß Lex.-Oktav)..

☞ **Bereits vollständig erschienen!** ☞ 

Preis brosch. 14 Mk., in Halbfranzband 54 Mk.

Mehr und mehr erwirbt sich diese groß angelegte Aus-  
gabe des B.G.B. Anerkennung in Fachkreisen. Das „Jurist.  
Literaturblatt“ 1897 Nr. 4 schließt eine anerkennende Re-  
zension des Werkes mit den Worten: „Der Kommentar hat  
den eigenartigen Vorzug, daß er nie veralten kann, denn die  
Kenntnis der Materialien wird immer von Interesse bleiben.“

## Die Wirtschaftskrisen.

Geschichte der nationalökonomischen Krisentheorien  
von E. v. Bergmann, Prof. am Polytechnikum zu Riga.  
1895. VIII u. 440 S. gr. 8°. Preis 9 Mark.

Nationale Verlagsanstalt (früher G. J. Manz) Regensburg.

Zu beziehen durch alle Buchhandlungen:

R. Buchner,

## Lehrbuch der Chemie.

Mit besonderer Berücksichtigung des für das Leben Wissenswerten für Gebildete aller Stände. I. Theil: Chemie der Nichtmetalle (Metalloide) und Metalle (Anorganische Chemie). Mit vielen Abbildungen. Gr. 8°. (VIII u. 512 Seiten.) Preis *M* 5,50.

Es scheint dieses Lehrbuch in seltenem Masse geeignet, in weiten Kreisen der gebildeten Stände das Interesse an Chemie zu erwecken und zu erhalten, wie es für Techniker, Kaufleute, Drogisten ein überaus wertvolles und zuverlässiges Nachschlagewerk bildet.

Prof. Dr. Kämmerer, kgl. Industrieschule  
Nürnberg.

Georg Evers,

## Römische Mosaiken.

Wanderungen und Wandlungen in der ewigen Stadt und ihren Umgebungen.

8°. X u. 554 Seiten. Preis brosch. *M* 6.—,  
eleg. geb. in Halbfranzband *M* 8.—

Jedem Kenner Roms und Latiums, jedem, der sich für die Geschichte und Geschieke der ewigen Stadt interessiert, wird dieses Buch, dessen gewandte Darstellung Wissenschaftlichkeit mit dem Zwecke der Unterhaltung verbindet, reiche Belehrung und hohen Genuss gewähren.

Dr. R. Stölzle,

## Karl Ernst von Baer

und seine Weltanschauung.

Gr. 8°. XI u. 688 S. Preis *M* 9.—

Die grosse Bedeutung Baers als Forscher, die von ihm in unerschütterlicher Konsequenz vertretene Ansicht von dem Walten des Geistes in Natur und Mensch und Geschichte, sein Eintreten für Freiheit und Unsterblichkeit der Seele, seine trotz allem Schwanken hohe Achtung vor der Religion machten ein bis jetzt fehlendes Gesamtbild der philosophischen Anschauungen des grossen Denkers und edlen Menschen wünschenswert.

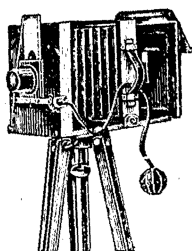

Vorteilhafte Bezugsquelle für  
photographische Apparate  
und Bedarfs-Artikel:

**Emil Wünsche**

München

Ausführl. Preisliste  
mit Probebildern  
gegen 20 Pfg. in  
Marken.

30 Kaufingerstrasse 30,

Telephon Nr. 3116. ~~☞~~ Dunkel-  
kammern unentgeltlich zur Ver-  
fügung. Fabrik in Reick bei Dresden.

Eigene Zweiggeschäfte ausserdem in Dresden, Leipzig,  
Berlin, Frankfurt a. M., Breslau, München und Boden-  
bach in Böhmen (nur für Oesterr.-Ungarn).

Haupt-Geschäft: 1 Orlandostrasse 1  
— beim Hofbräuhaus. —

Seit 10 Jahren bestehendes

Cigarren-Versand-Geschäft

en gros ☞ en detail

von

**R. Schmidmaier**

zum Habana-Haus

wird  
hiemit dem

**München**

hohen Kreis der Raucher zur gefäll. Berücksichtigung und gütigen Empfehlung freundlichst erinnert und aufs beste empfohlen.

Filiale: Lindwurmstrasse 91 b. Göthe-Platz.

# M. Heppel

## Studenten-Equipirungs-Fabrik

MÜNCHEN

Laden: Marienstrasse Nr. 4  
vias-à-vis der neuen städt. Handelsschule.

Empfiehlt sich den Herren Studenten in allen  
in dieses Fach einschlagenden Artikeln.

Specialität in  
Studenten-Mützen, Cerevise und Flaus.

# Albert Wisheu

Inhaber:

## Jos. Hochgesang

Spedition und Möbeltransport

53 Schwanthalerstrasse 53

empfeht sich zur prompten und billigen Beförderung  
von Gütern aller Art, einzeln wie in Ladungen.

Specialität:

Koffer- und Möbeltransporte.

☛ Telephone 6692 ☚

# Tanz-Institut

Carey-Linder.



Beginn der Kurse:

Mitte Oktober.

Anmeldungen nehmen täglich die  
ergebenst Unterzeichneten entgegen.

**Eduard Carey,**

kgl. Ballet-Regisseur, Lehrer im kgl. Max-Joseph-Stift  
und in der kgl. Pagerie.

Ledererstr. Nr. 1/3.

**August Linder,**

kgl. Solotänzer, ehemal. Lehrer an der kgl. Akademie  
der Tonkunst.

Kanalstr. Nr. 18/0.

Neu eröffnet!

o/a

Neu eröffnet!

## Café-Restaurant Barbarossa

65 Amalienstrasse 65.

Mit allem Comfort der Neuzeit ausgestattet; hochfeine Wiener und französische Küche; Spatenbräubier-Ausschank, hell und dunkel vom Fass; ff. Kaffee; Menus von 80 Pf. bis 1 Mk. (im Abonnement billiger); pikante Gabelfrühstücke von 30 Pfg. aufwärts; auswahrscheinlichste Abendkarte; reine Weine; neueste Billards; zahlreiche in- und ausländische Zeitungen.

Hochachtungsvollst

Andreas Niedermeier,  
Besitzer.

Telephon Nr. 1948.

## Bawaria-Bad

Türkenstr. 70. München Türkenstr. 70.

*Römisch-Irisches- u. Dampfbad,*  
alle Arten Wannenbäder, Douchen etc. etc.

**☞ Brausebad neu eröffnet. ☞**

Preis 20 Pfg.

Das Römisch-Irische und Dampfbad ist Dienstag  
Nachmittags für Damen reserviert.

# Papier und Schreibwaaren

Collegienhefte, Mappen, sowie grosse Auswahl illustr. Postkarten und Glückwunschkarten zu allen Gelegenheiten empfiehlt

M. Eggendorfer

Papier- und Schreibwaarenhandlung  
Adalbertstr. 10/0, vis-a-vis d. neuen Eingang d. Universität.

Amalienstr. 83.

Spezialgeschäft

**Wiener Mode-Magazin.**

Cravatten

Herren-Wäsche

Handschuhe etc. etc.

Amalienstr. 83.

Cigarren-, Cigaretten- und Taback-Fabriklager  
en gros — en detail

## Buchecker & Haeusser

Spezial- und Hauptgeschäft:

Theresienstr. 4, nächst der Ludwigsstrasse,

Filiale:

Amalienstr. 35, vis-a-vis Café Barbarossa.

empfiehlt den Herren Studirenden sein reichassortirtes Lager in Havanna-, Manilla-, Hamburger und Bremer Cigarren, sowie grösste Auswahl in russ., türk. und englischen Cigaretten und Tabaken.

Spezialität: Direkter Import egypt. Cigaretten.



# Barat-Mangins

erste, ächte und grösste

## Pariser Neuwäscherei.

Specialität in Kragen, Manschetten und Chemisetten.

Gegründet 1868 in Deutschland.

Hauptgeschäfte: München und Nürnberg.

Filialen: Augsburg, Würzburg, Regensburg,  
Bamberg, Erlangen.

Keine andere Annahme-Stelle in

**München** nur Burgstr. 16/III (Kathreinerhaus)

**Nürnberg** nur Winklerstr. 24.

Herstellung wie Neu

bei grösster Schonung der Wäsche.

Dieselbe wird pünktlich abgeholt und zurückgebracht.

Preise:

Für Herren- und Damenkragen 6 Pfg.,

Manschetten per Paar 12 Pfg.

Chemisetten 12 und 15 Pfg.

*Briefliche Bestellungen werden sofort erledigt.*

NB. Bitte meine Firma nicht mit gleichlautenden  
Concurrenztiteln verwechseln zu wollen.

Meine Ausgeher tragen meinen Namen

—♦♦ Barat ♦♦—

an der Mütze.

# „Bürgerhalle“

Universum Augustenstr. 89.

## Volksausschank

per Liter Bier 20 Pfg.

Restaurant im I. Stock.

### MENU

à 60 Pfg.

Suppe mit Einlage  
Ochsenfleisch mit Beilage

oder

Braten mit Salat

Mehlspeise

oder

Käse.

### Reichhaltige Speisekarte.

Caffee, vorzüglich  
pr. Tasse 15 Pf.

Thee, Chocolate 20 „

Rheinwein  
pr. Glas 10 u. 15 „

Billard pr. Stunde 45 Pf.

Neue Tarokkarte 40 „

Gespielte Karte 20 „

Schach, Domino,  
Würfel 10 „

Gg. Kiessling.

Zithern von 9 Mark an.



## Wer das Zitherspiel



auf der Prim- od. Concert-  
zither durch Selbstunter-  
richt erlernen will, benütze die

### Neue illustr. Zitherschule

mit 60 Abbildungen u. Schablonen nur 2,50 Mk. Zahlreiche  
Zeugnisse. Prospect. gratis u. franko.

Nur diese Schule ermöglicht, die Zither in kurzer  
Zeit ohne Lehrer spielen zu lernen.

### Der lustige Zitherfreund.

Eine Sammlung sehr leicht. u. lustiger Unterhaltungs-  
stücke. Pr. 1,50 Mk. Neueste Musikalien.

### Ferner Prachtvolle Zithern

zu 9 Mk., 12 Mk., 18 Mk., 23 Mk., 25—125 Mk.

Volle Garantie. Umtausch gestattet.

Illustrierte Preislisten gratis und franko.

**Franz Seith**, Zitherfabrik u. Musikalienverlag  
München, Augustenstr. 91 (neben dem Universum  
„Bürgerhalle“.)

Zithern von 9 Mark an.

Specialität in  
**Studenten-**  
**Mützen,**  
Couleurbänder,  
Bier-  
u. Weinzipfel,  
Fecht-Artikel.

## G. W. Storz Ww.

Säcklerwaaren und Mützensgeschäft  
(Eigene Anfertigung im Hause)

Orlandostr. 6 München Orlandostr. 6  
erlaubt sich hiemit für alle in sein Fach ein-  
schlägige Arbeiten unter Zusicherung reeller  
Bedienung in empfehlende Erinnerung zu bringen.  
Cerevis-Flasch Reparaturen schnell u. billig.

G. W. Storz Ww.

Das der kgl. Universität nächstgelegene

## Papier-Geschäft

ist die Buchbinderei und Schreibwaaren-Handlung von  
**Carl Prunner**, Theresienstr. 6 nächst der Ludwigsstr.

Obige Firma empfiehlt sich in soliden Einbänden von  
Büchern bei billiger und schneller Bedienung, sowie ihr  
Lager in Pandektenpapier, Diarium, Collegien-Mappen etc.  
und bittet um geneigten Besuch. Hochachtungsvollst

**Carl Prunner.**

# *Restauration zur „Neuen Akademie“*

*Amalienstr. Nr. 46*  
in nächster Nähe der Universität.

Pikante Frühstücke, alle Sorten selbstgemachte Würste, sehr guten Mittagstisch von 11 bis 2 Uhr zu 50 Pfg., 80 Pfg. und 1 Mk. und à la carte (im Abonnement Ermässigung). Auswahlreichen Abendtisch. Vorzügliches Spatenbräu-Sommerbier. Schöne heizbare Kegelbahn. Prächtiger Saal. Schöner schattiger Garten.

Hochachtungsvoll

Georg Witt, Restaurateur  
zur „Neuen Akademie“  
Amalienstrasse 46.

## **Hans Wieland, vorm. Wilh. Franke**

1 Amalienstr. **MÜNCHEN** Amalienstr. 1.  
Neuheiten in kl. Geschenk- und Gebrauchsartikeln.  
Reichhaltige Auswahl in illustrierten Postkarten.  
Collegienhefte, Mappen, Papier- und Schreibwaaren.  
Ausstattung. Buchbinderarbeiten, Visitenkarten etc.  
Grösste Auswahl in geschmackvollen **Glückwunschkarten** zu allen Gelegenheiten.

## **Restaurant goldener Stern**

Türkenstr. 36.

Sehr guten Mittags- und Abendtisch, vorzügliches Bier aus der Bergbrauerei Gebr. Henninger. Nebenzimmer, Billard etc.

Hochachtungsvoll  
Herbst, Restaurateur.

# CENTRALBAD

Lämmerstrasse 3, hinter Hotel Grünwald.

Wannenbäder in drei Klassen, Russische und römische Bäder (combinirbar), Kiefernadel-Kastendampf bäder, Fango-Gegen Rheumatismus, behandlungen. Gegen Gicht, Ischias usw.

Für Herren Studirende bei Ausweis **Preisermässigung.**

Aufmerksamste Bedienung. Mässige Preise.

K. Mayr's

## Zahn-Atelier,

Türkenstrasse 54/II.

Schonende Behandlung, exacte Arbeit,  
niedere Preise.

## Buchbinderei von Joh. Drechsel

Inhaber: DI. Brubacher

Theresienstrasse 7/0 Rgb., nächst der Ludwigsstrasse  
TELEPHON 2237

den HH. Studirenden empfohlen durch seine mit allen Maschinen der Neuzeit eingerichtete Buchbinderei, unter Zusage reellster und billigster Bedienung.

## B. Asch

Ecke Sonnenstrasse Landwehrstr. 4 nächst dem deutschen Theater

empfiehlt den Herren Studirenden seine Spezialfabrik in russischen, türkischen, ägyptischen und amerikanischen

Tabaken und Cigaretten.

Goldene Medaille Nürnberg 1896.



Naturgemässe Fussbekleidung.

# Rudolf Schultes

München

Ecke Kaubach- und Veterinärstrasse  
nächst der Universität.

Spezialität:

**Anatomisch-orthopädische Schuhe.**

Elegante

**Mode- und Sportschuhe jeder Art.**

Bequemes Gehen, guter Sitz, weitgehendst garantirt

Nichtpassendes wird jederzeit ohne Weiteres  
zurückgenommen.



Goldene und silberne Medaille Köln 1895.

Café-Restaurant

# MIRABELL

*schönstes Café Münchens*

*Sehenswürdigkeit*

Ecke Gabelsberger-

& Türkenstrasse.

Ia. franz. Küche, vorzügl. Spatenbräubier.

4 Ia. Billard. Reine Weine.

Besitzer J. Trump.



*A. Duttler*

Feine englische Herren-  
Garderobe

speciell nach Maass.

**Grosses Lager**

in deutschen, englischen & französischen  
Stoffneuheiten.

Garantie für tadellosen Sitz und feinste Arbeit.

**Mässige Preise.**

L a d e n:

Schellingstrasse 10, nächst der  
Ludwigsstrasse.



Naturblumen- und Pflanzenhandlung

von

**Hermann Schneider**

Fürstenstr. 10

empfiehlt in einfacher bis grossartigster Ausführung

**ff. moderne Blumenarrangements**

zu äusserst soliden Preisen.

*Versandt nach auswärts!*

Telephon 2756.

Telephon 2756.

**PIANINOS**

**Harmoniums** Verkauf und Vermietung

Stimmen u. Reparaturen

Schwanthalerstr. 81.

**Rud. Scherzer.**

**Dr. H. Lüneburg's Verlag**

Maximiliansplatz 3

empfiehlt sich zur Uebernahme der

**Drucklegung von Dissertationen,**

sowie

**sonstiger Abhandlungen und Werke.**

Günstige Bedingungen und billigste Preise bei gediegener  
Ausstattung.

Kostenberechnungen unentgeltlich.



***Dr. Osear Menzel***

*Schützenstrasse 5*

*Telephon 8459.*

---

—♦— *Chirurgische Instrumente.* —♦—

*Grösste Auswahl in asept. und nicht asept.  
Taschenbestecks.*

*Verband-Taschen und -Kästen  
jeder Preislage.*

*Bandagen und Compressen aller Art.  
Chemisch reine sowie sämtliche imprägnierte  
Watten und Gacen.*

*G u m m i - W a a r e n.*

---

*Reparaturen der Instrumente werden prompt  
und billig ausgeführt.*

# Dr. H. Lüneburg

## Buchhandlung und Antiquariat

München

Maximiliansplatz 3

empfiehlt sein

umfangreiches Lager

neuer und antiquarischer Werke aus allen Gebieten  
der wissenschaftlichen Litteratur.

Commersbücher. Geschenkwerte.

Specialität:

## Universitäts-Litteratur.

Centralbezugsquelle  
für im Preise ermässigte Bücher.

Ankauf ganzer Bibliotheken und einzelner Werke  
zu den höchsten Preisen.

Nachstehende Kataloge bitte ich gratis und franco  
zu verlangen:

Antiqu. Kat. Nr. II: Sprachen u. Litteratur aller Völker.

Antiqu. Kat. Nr. 13: Militaria.

Antiqu. Kat. Nr. 15: Geschichte und Kunst.

Antiqu. Kat. Nr. 16: Philosophie und Pädagogik.

Antiqu. Kat. Nr. 17: Theologie.

Antiqu. Kat. Nr. 18: Kunst und Kunstgeschichte.

Antiqu. Kat. Nr. 20: Staats- u. Volkswirtschaft. Politik.

Allgemeiner Lager-Katalog, enthaltend die besten Ge-  
schenkwerte zu ermässigten Preisen.

**Wörterbücher.**

**Schulgrammatiken.**

ENGLISCH FRANZÖSISCH DEUTSCH

Lerne Sprachen  
Original-Methode  
**TOUSSAINT-  
LANGENSCHIEDT**

Sicherer Erfolg ohne Vorkenntnisse  
Probierhefte in jeder Buchhandlung  
Prospekte senden gratis

Langenscheidt-Verlag

**Sitteraturgeschichten.**

**Unterrichtsbriefe.**