

24/14.
27/14.
c.

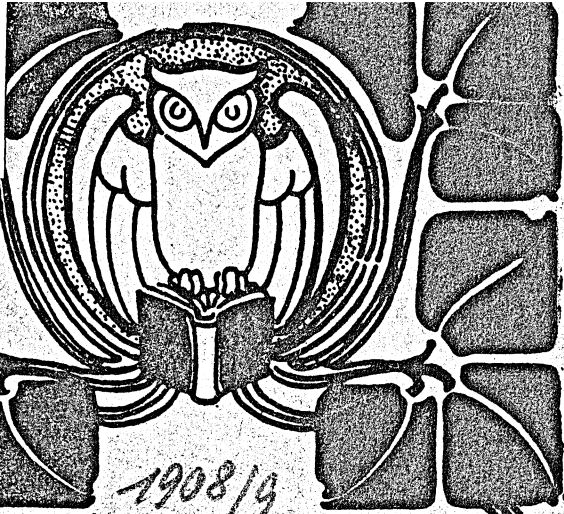

1908/9

Münchener Universitäts-Kalender

Dr. H. Lüneburg's

Sortiment und Antiquariat (Franz Gais)

Karlstrasse 4

nächst dem Maximiliansplatz.



Dr. H. Lüneburg's

Buchhandlung und Antiquariat
(Franz Gais)

MÜNCHEN

Karlsstrasse 4

nächst dem Maximiliansplatz

(früher Maximiliansplatz 3)

gestattet sich hiedurch Ihnen wiederum seinen „Münche-
ner Universitäts-Kalender“ zu überreichen und bei
dieser Gelegenheit sein

**vollständiges Lager von allen an der hiesigen
Universität eingeführten oder empfohlenen**

Lehr- und Handbüchern,

über welche Sie am Schluss dieses Kalenders ein ausführ-
liches Verzeichnis vorfinden werden, zu empfehlen.

Die angegebenen Preise sind Ladenpreise für broschirierte
und gebundene Exemplare; es befinden sich jedoch von
vielen Werken häufig antiquarische Exemplare zu ent-
sprechend ermäßigten Preisen auf Lager.

Alle zur Zeit etwa nicht vorrätigen Werke werden in
wenigen Tagen neu oder antiquarisch zu billigsten
Preisen ohne Portoberechnung geliefert.

Litterarische Auskünfte jeder Art
werden bereitwilligst erteilt.

=== Auf Wunsch bequeme Teilzahlungen. ===

Gut erhaltene Exemplare von gangbaren Lehrbüchern
in neuesten Auflagen werden jederzeit zu den höchsten
Preisen angekauft.

Einem recht lebhaften Zuspruch gerne entgegengehend, wird
es mein Bestreben sein, meine geehrten Kunden in jeder Be-
ziehung prompt und zu ihrer vollen Zufriedenheit zu bedienen.

Hochachtungsvoll

Dr. H. Lüneburg's

Buchhandlung und Antiquariat

(Franz Gais).

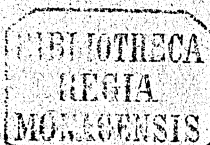

Münchener



Universitäts-  
   Kalender.

Winter-Semester 1908|9.

31. Ausgabe.

Herausgegeben

von

Dr. H. Lüneburg's
Buchhandlung und Antiquariat
(**Franz Gais**)

MÜNCHEN Karlstrasse 4
nächst dem Maximiliansplatz.

Welches Pince-nez ist der neuzeitlichen Optik entsprechend das Zweckmässigste?

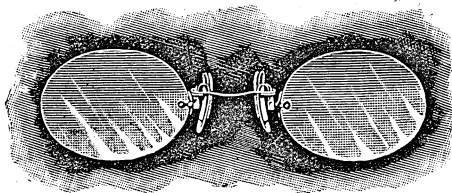

Diese Frage wurde durch die Erfindung des Wolffschen Optifix Pince-nez, D.R. Pat. angemeldet, in glücklichster

Weise gelöst. Bei diesem Augenglas kommt ein neues Prinzip der Federung in Anwendung, welches bewirkt, dass bei stabilem, aber möglichst drucklosem Sitzen eine exakte Zentrierung der Gläser in horizontaler und vertikaler Richtung bezweckt wird. Durch eigenartige Konstruktion wird dieses hochelegante, leichte und fest auf jeder Nase sitzende Augenglas zu einer glücklichen Kombination von Brille und Kneifer, wobei die Vorteile des Kneifers: bequemes Auf- und Absetzen — als auch der Brille: stabiler und exakter Sitz vor den Augen — erreicht werden. Dieses sich aufs beste von den vielen Benützern bewährte Pince-nez ist allein in der

Optisch-okulistischen Anstalt

von

Josef Rodentock, G. m. H.,

München, Bayerstr. 3, Mathäergebäude,

zu erhalten. Jedem gläserbedürftigen Interessenten werden Abbildungen und Beschreibung kostenlos zugesandt.

Die Verordnung der genau passenden Gläser geschieht in der weithin bekannten Anstalt für jedermann kostenfrei.

Rodentock's neue Emixantosschutzgläser sind die besten zum Schutze der Augen gegen Blendung, insbesondere für Schnee- und Alpensport.

Inhalts-Uebersicht.

	Seite
Bedingungen bei Lieferung von Büchern in Ratenzahlungen	IV
Stunden-Einteilung	V
Kalendarium	VI
Universitäts-Behörden	5
Kurze Geschichte der Universität München	3
Institute, Sammlungen etc. der Universität	4
„ „ „ des Staates	6
Seminare	7
Gebühren (für Immatrikulation u. Promotionen, Honorare).	8
Universitätsbibliothek	9
Ueber Anschaffung antiquarischer Lehrbücher	9
Bedingungen für die Erwerbung des Doktorgrades	
Theolog. Fakultät	9
Jurist. Fakultät	12
Staatswirtschaftliche Fakultät	13
Medizinische Fakultät	16
Philosoph. Fakultät	19
Stipendien	22
Preisangaben	23
Akadem. Vereinigungen	
I. Universität	25
II. Techn. Hochschule	32
III. Tierärztl. Hochschule	35
Sehenswürdigkeiten	36
Gasthöfe, Weinhäuser, Cafés, Bierlokale etc.	40
Theater, Musik	41
Taxameter-Droschken	43
Droschken- und Fiaker-Tarif	44
Automobildroschken	44
Tarif für Dienstmänner	45
Strassenbahn	45

~~~~~

Anhang: Verzeichniss der an der hiesigen Universität eingeführten, resp empfohlenen Lehr- und Handbücher etc. etc.

~~~~~

☞ Für etwaige Berichtigungen und Vorschläge bin ich stets sehr dankbar. Besondere Wünsche werden nach Möglichkeit berücksichtigt. **☞**

~~~~~

# Bedingungen

## bei Lieferung von Büchern gegen Ratenzahlungen.

---

1. Jeder Besteller verpflichtet sich zur pünktlichen Einhaltung der vereinbarten Zahlungstermine.
2. Bei Lieferung der bestellten Bücher ist die erste Rate als Anzahlung zu leisten, **ohne Anzahlung kann nichts geliefert werden.**
3. Die Höhe der monatlichen Rate richtet sich nach der Höhe des Kontos; im allgemeinen gilt der Satz für je 10 Mk. Kontobetrag = 1 Mk. Rate, jedoch darf die Rate nicht unter 3 Mk. betragen.
4. Wiederholte Nichteinhaltung der Rate hebt die Vergünstigung der Teilzahlung auf und der ganze Restbetrag des Kontos wird alsdann sofort fällig.
5. Das Eigentumsrecht an den gelieferten Werken behalte ich mir bis zur **gänzlichen** Abzahlung vor.
6. Erfüllungsort für beide Teile ist München.

München, W. S. 1908/9.  
Karlst. 4.

Dr. H. Lüneburg's  
Sortiment und Antiquariat  
(Franz Gais).

# Stunden-Einteilung.

| Stunde | Montag | Dienstag | Mittwoch | Donnerstag | Freitag | Samstag |
|--------|--------|----------|----------|------------|---------|---------|
| 7-8    |        |          |          |            |         |         |
| 8-9    |        |          |          |            |         |         |
| 9-10   |        |          |          |            |         |         |
| 10-11  |        |          |          |            |         |         |
| 11-12  |        |          |          |            |         |         |
| 12-1   |        |          |          |            |         |         |
| 1-2    |        |          |          |            |         |         |
| 2-3    |        |          |          |            |         |         |
| 3-4    |        |          |          |            |         |         |
| 4-5    |        |          |          |            |         |         |
| 5-6    |        |          |          |            |         |         |
| 6-7    |        |          |          |            |         |         |

Winter-Semester 1908/09.

| Oktober            | Notizen. |
|--------------------|----------|
| 1 D Remigius       |          |
| 2 F Leodegar       |          |
| 3 S Kandidus       |          |
| 4 S Rosenkrnzt.    |          |
| 5 M Placidus       |          |
| 6 D Bruno M.       |          |
| 7 M Justina        |          |
| 8 D Brigitta W.    |          |
| 9 F Dionysius      |          |
| 10 S Franz Borg.   |          |
| 11 S Nikasius      |          |
| 12 M Maximil. B.   |          |
| 13 D Kolom., Ed.   |          |
| 14 M Kalistus      |          |
| 15 D Theresia      |          |
| 16 F Gallus        |          |
| 17 S Hedwig        |          |
| 18 S Kirchweihf.   |          |
| 19 M Petrusv. Alk. |          |
| 20 D Felizian      |          |
| 21 M Ursula        |          |
| 22 D Kordula M.    |          |
| 23 F Joh. Kap.     |          |
| 24 S Rafael Erz.   |          |
| 25 S Crysanthus    |          |
| 26 M Amandus       |          |
| 27 D Sabina, Fr.   |          |
| 28 M Simon u. J.   |          |
| 29 D Narzissus     |          |
| 30 F Klaudius      |          |
| 31 S Wolfgang      |          |

== Abonnements ==

auf alle wissenschaftlichen Zeitschriften.

# Schreibbureau „Central“



empfiehlt sich zur  
Anfertigung aller Abschriften,  
Vervielfältigungen.

Spezialität:

## Dissertationen

nach Diktat direkt in die Maschine.

Separate Diktierzimmer.

==== Telefon 7942. ====

Hauptgeschäft: Weinstrasse 8. I Stock.

Separatbureau: I: Sendlingertorplatz 9 a (Kiosk)

Separatbureau: II: Sendlingertorplatz 11/I Stock.

Verkauf und Verleih von Maschinen nur im Hauptgeschäft:

==== Weinstrasse 8. I Stock. ====

## The Berlitz School of Languages

Sprachlehrinstitut für Erwachsene

München, Residenzstrasse 10.

Englisch, Französisch, Italienisch, Spanisch,  
==== Russisch. ====

==== Deutsch für Ausländer. ====

Lehrer der betreffenden Nationalität.

Tages- und Abendkurse. Einzel- und Klassenunterricht.

==== Prospekte gratis und franko. ====

Telephon 1564. Dir. Dr. phil. Dammann.

Ueber 300 Zweigschulen.

## Winter-Semester 1908/09.

November

Notizen.

- |                    |
|--------------------|
| 1 S Aller Heil.    |
| 2 M Aller Seelen   |
| 3 D Hubert, Ida    |
| 4 M Karl Borrom.   |
| 5 D Emmerich       |
| 6 F Leonhard       |
| 7 S Engelbert      |
| 8 S Gottfried      |
| 9 M Theodor        |
| 10 D Andreas Av.   |
| 11 M Martin B.     |
| 12 D Martin P.     |
| 13 F Stanislaus    |
| 14 S Venerand      |
| 15 S Leop., Gertr. |
| 16 M Edmund        |
| 17 D Gregor d.W.   |
| 18 M Odo Abt       |
| 19 D Elisabeth     |
| 20 F Felix v. Val. |
| 21 S Mariä Opf.    |
| 22 S Cäcilia J.    |
| 23 M Klemens P.    |
| 24 D Joh. v. Kreuz |
| 25 M Katharina     |
| 26 D Konrad B.     |
| 27 F Virgil. B.    |
| 28 S Krescenz      |
| 29 S Sarturnin     |
| 30 M Andreas Ap.   |

**Lieferung von Kommersbüchern**  
mit Zirkel und Farben für Korporationen.

# Frisir-Salon.

Grösster im nördlichen Stadtteil. — Gegr. 1894.

**Herren-Salon separat**

**Damen-Salon separat**

Amerik. Kopfwäsche mit besten elektr. Aparaten

— **Manicure-Gesichtspflege** —

Parfümerie- und Toilettenhandlung

Anf. ff. Haararbeiten. — Perücken verleihen.

**Bernhard Weise,**

Telephon 4098. Amalienstrasse Nr. 77

neben der Schule.

Haltestelle der Ringlinie Nr. 2.

# Autographie

J. Brandl

K. B. Hoflieferant ☐☐ Hofstatt 2

Teleph. Nr. 598. **München** Teleph. Nr. 598.

Vervielfältigung von Schriftstücken, Fertigung von Semesterberichten, Satzungen, in jeder Art und Auflage. Lager von präp. Papier, Tinte etc.

## Winter-Semester 1908/09.

| Dezember          | Notizen. |
|-------------------|----------|
| 1 D Eligius       |          |
| 2 M Bibiana       |          |
| 3 D Franz Xav.    |          |
| 4 F Barbara       |          |
| 5 S Judith        |          |
| 6 S Nikolaus B.   |          |
| 7 M Ambrosius     |          |
| 8 D Mar. Empf.    |          |
| 9 M Leokadia      |          |
| 10 D Melchiades   |          |
| 11 F Damasus      |          |
| 12 S Alexander    |          |
| 13 S Lucia Ottil. |          |
| 14 M Spiridion    |          |
| 15 D Valerian     |          |
| 16 M Quatember    |          |
| 17 D Lazarus      |          |
| 18 F Gratian      |          |
| 19 S Nemesius     |          |
| 20 S Christina    |          |
| 21 M Thomas       |          |
| 22 D Demetrius    |          |
| 23 M Viktoria     |          |
| 24 D Adam u. Eva  |          |
| 25 F Hl. Christf. |          |
| 26 S Stephan      |          |
| 27 S Johann Ev.   |          |
| 28 M Unsch. K.    |          |
| 29 D Thomas v. K. |          |
| 30 M David        |          |
| 31 D Silvester    |          |

Ich empfehle den HH. Studierenden die Inserenten meines Univ.-Kalenders als billigste und beste Bezugsquellen.



# „Dichtelei“

Altbekannte Künstler- und Studenten-Kneipe  
81 Türkenstrasse 81



Schönstes, gemütlichst hergerichtetes

## Weinrestaurant

des akademischen Viertels.



Anerkannt vorzügliche Weine,  
gute Küche.

Christian und Bertha Geissler.

# Winter-Semester 1908/09.

| Januar              | Notizen: |
|---------------------|----------|
| 1 F Neujahr         |          |
| 2 S Makarius        |          |
| 3 S Genovefa J.     |          |
| 4 M Titus B.        |          |
| 5 D Telesphor.      |          |
| 6 M Hl. 3 König     |          |
| 7 D Valetin B.      |          |
| 8 F Sever., 'Erh.   |          |
| 9 S Julian M.       |          |
| 10 S Paul Eins.     |          |
| 11 M Hyginus        |          |
| 12 D Ernest Abt     |          |
| 13 M Hilarius       |          |
| 14 D Felix          |          |
| 15 F Maurus         |          |
| 16 S Marzellus P    |          |
| 17 S Nam. Jesuf.    |          |
| 18 M Priska         |          |
| 19 D Kanutus        |          |
| 20 M Fab. u. Seb.   |          |
| 21 D Agnes J.       |          |
| 22 F Vinzenz M.     |          |
| 23 S Mariä Verm.    |          |
| 24 S Fest d. hl. F. |          |
| 25 M Pauli Bek.     |          |
| 26 D Polykarp       |          |
| 27 M Kaiser Geb.    |          |
| 28 D Karl d. Gr.    |          |
| 29 F Franz v. Sal.  |          |
| 30 S Martina        |          |
| 31 S Petrus Nol.    |          |

Bei Bestellungen bitte ich die HH. Studierenden sich auf den „Univ.-Kal.“ zu berufen.

Tel. Ruf 8204

Tel. Ruf 8204

# Fracks

und schwarze Anzüge

vom **einfachsten** bis zum **elegantesten**  
zu allen Gelegenheiten wie:

Vorstellungen, Bälle etc.,  
Hochzeits- und Trauerfälle  
zu **verleihen** und zu **verkaufen**,

**U. Rindle,**

Schwanthalerstr. 1.



# Beck & Hess, München,

== Spezialhaus ==

für

chirurg. Instrumente, Gummiwaren

Krankenpflege-Artikel, Verbandstoffe.

Telefon 8226 9 Sonnenstrasse 9 Telefon 8226  
gegenüber der Frauen-Poliklinik.

Reparaturen, schleifen, vernickeln, prompt und billigst.

# Winter-Semester 1908/09.

| Februar          | Notizen. |
|------------------|----------|
| 1 M Ignatius     |          |
| 2 D Mar.Lichtm.  |          |
| 3 M Blasius      |          |
| 4 D Veronika J.  |          |
| 5 F Agatha J.    |          |
| 6 S Dorothea     |          |
| 7 S Romuald      |          |
| 8 M Joh. v. M.   |          |
| 9 D Apollonia    |          |
| 10 M Scholostika |          |
| 11 D Desiderius  |          |
| 12 F Eulalia     |          |
| 13 S Katharina   |          |
| 14 S Valentin    |          |
| 15 M Faustinus   |          |
| 16 D Juliana     |          |
| 17 M Konstantin  |          |
| 18 D Fl. Simeon  |          |
| 19 F Konrad      |          |
| 20 S Eleutherius |          |
| 21 S Eleonora    |          |
| 22 M PetriStuhl. |          |
| 23 D Fastnacht   |          |
| 24 M Ascherm.    |          |
| 25 D Walburga    |          |
| 26 F Alexander   |          |
| 27 S Leander     |          |
| 28 S Romanus     |          |

## Ankauf von Lehrbüchern

zu den höchsten Preisen.

# Herren-Mode-Artikel

S. Helwerth

Theresienstr. Nr. 25 **München** Theresienstr. Nr. 25  
nächst der Amalienstrasse

Herren-Wäsche, Cravatten,  
Handschuhe, Westen, Hüte, Mützen,  
Schirme, Stöcke.

Grosses Lager Neuheiten der Saison.

## J. Göttlinger

Massgeschäft für feine Herrengarderobe

Gegr. 1869 **München**, Landwehrstr. 7 Tel. 6492  
neben Hotel Herzog Heinrich.

---

Stets Eingang von Neuheiten

in- und ausländischer Stoffe.

---

Reellste Bedienung.

---

# Winter-Semester 1908/09.

| März              | Notizen. |
|-------------------|----------|
| 1 M Albin., Eud.  |          |
| 2 D Simplizius    |          |
| 3 M Quatember     |          |
| 4 D Kasimir       |          |
| 5 F Eusebius      |          |
| 6 S Friedrich     |          |
| 7 S Thom. v. A.   |          |
| 8 M Johann v. G.  |          |
| 9 D Franziska     |          |
| 10 M 40 Martyrer  |          |
| 11 D Heraklins    |          |
| 12 F Gregor d. G. |          |
| 13 S Prinzr. Geb. |          |
| 14 S Mathilde     |          |
| 15 M Longinus     |          |
| 16 D Heribert     |          |
| 17 M Gertrude     |          |
| 18 D Eduard       |          |
| 19 F Jos. Nährv.  |          |
| 20 S Nicetas      |          |
| 21 S Benedikt     |          |
| 22 M Oktavian     |          |
| 23 D Viktorin     |          |
| 24 M Gabriel E.   |          |
| 25 D Maria Verk.  |          |
| 26 F Emanuel      |          |
| 27 S Rupert       |          |
| 28 S Guntram      |          |
| 29 M Cyrillus     |          |
| 30 D Quirinus     |          |
| 31 M Amos Pr.     |          |

Ich mache darauf aufmerksam, dass ich die an der Universität eingeführten Lehrbücher sämtlicher Fakultäten auf Lager habe.

# Die Eleganz

jeder Garderobe wird nur durch regelmässiges Aufbügeln erhalten. Hiezu, sowie zur Ausführung aller Reparaturen, Änderungen und chemischer Reinigung empfiehlt sich bestens

## I. Münchner Bügel-Atelier

für Herren-Garderobe

Telephon 10734 nur Neuhanserstr. 22  
nächst Bambergerhof.

Vorteilhafte Abonnements. Abholung frei. Prospekte gratis.

**Dringendes sofort.**



# Hans Dempf

Melchior Rist Nachf.

## Cigarren- u. Tabak-Import

en gros — en detail

Amalien-  
Strasse 1

München

Amalien-  
Strasse 1

Ecke Gabelsbergerstrasse

Telefon-Ruf Nr. 23554.



Sehr gute Bezugsquelle für die HH. Studenten.

# Julius Dollhopf

Karlsplatz 17,

Sonnenapotheke nächst der protest. Kirche.

**Loden-**

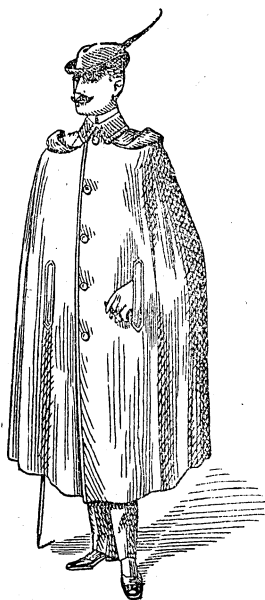

Mäntel

Joppen

Anzüge

Pelerinen

Touristen-

Ausrüstung.

für Winter-Sport

Elegante

**Herren-Garderobe**

*nach Mass.*

In- und ausländische Neuheiten.

==== Eigene Werkstätte. ====



## Universitäts-Behörden.

Rector Magnificus (zugleich Prokanzler):

K. Obermedizinalrat Prof. Dr. Otto Ritter v. Bollinger.

Prorektor: Prof. Dr. Max Endres.

### Dekane:

Theolog. Fak.: Prof. Dr. Heinrich Gietl.  
Jurist. „ : „ Dr. Friedr. Hellmann.  
Staatsw. „ : „ Dr. Georg v. Mayr.  
Medizin. „ : „ Dr. Emil Kraepelin.  
Philos. „ I. Sektion: Prof. Dr. Hermann Grauert.  
„ „ II. „ „ „ Aurel Voss.

### Der akadem. Senat:

Rektor: K. Obermed.-Rat Prof. Dr. Otto Ritter v. Bollinger.

Prorektor: Prof. Dr. Max Endres.

### Senatoren:

Prof. Dr. Aloys Knöpfler. Prof. Dr. Friedr. Ritter v. Müller.  
„ Dr. Erz. Walter. „ Dr. E. Kräpelin.  
„ Dr. Karl v. Amira. „ Dr. K. Th. Ritter v. Heigel.  
„ Dr. A. Dyroff. „ Dr. O. Crusius.  
„ Dr. L. Brentano. „ Dr. Alfred Pringsheim.  
„ Dr. H. Mayr. „ Dr. A. Rothpletz.

Referent in Stipendienangelegenheiten:

Prof. Dr. Fr. Hellmann.

Beginn des akadem. Jahres: 15. Oktober. Beginn der Studiensemester  
21. Oktober und 21. April.

## Kurze Geschichte der Universität München.

Die kgl. bayr. Ludwig-Maximilians-Universität wurde von dem bayerischen Herzog Ludwig dem Reichen mit Genehmigung des Papstes Pius II. (Bulle vom 7. April 1457) als „Studium generale“ zu Ingolstadt gegründet. Alte herzogliche Stiftungen wurden der neuen Universität zugewendet und folgende Lehrstühle errichtet: Theologie (2), Jurisprudenz (3), Medizin (1), Philosophie (6). In der Stiftungsurkunde verpflichtete der Papst alle Doktoranden zum Eid der Treue gegen den römischen Stuhl. Während der Reformation blieb die Universität Ingolstadt eine sichere Zufluchtsstätte des Katholizismus. Von hier ging die Gegenreformation aus. 1556 setzten sich die Jesuiten in ihr fest und von da an war ihre wissenschaftliche Bedeutung gering. 1800 wurde die Universität durch Kurfürst Maximilian nach

Landshut verlegt und erhielt davon seit 1802 den Namen Ludovica-Maximiliana. Mit ihrer Verlegung endlich nach München im Jahre 1826 hat sie durch vollständige Reorganisation im Sinne der neuhumanistischen Bestrebungen, durch die Anwendung grosser staatlicher Mittel und die Bedeutung ihres Lehrkörpers — man denke an die Namen Thiersch, Schelling, Döllinger, Liebig, von Nussbaum, Schmeller, Leuss, Giesbrecht u. a. — ein hohes Ansehen erlangt und steht unter den deutschen Universitäten in erster Reihe.

### Institute, Sammlungen etc. der Universität.

**Archiv.** Prof. Dr. Herm. Grauert.

**Bibliothek.** (Universität) Dr. H. Schnorr v. Carolsfeld, Oberbibliothekar.

**Reisingerianum** (Sonnenstr. 17). Dr. Friedr. Ritter v. Müller, I. Vorstand; Dr. Rich. May, II. Vorstand.

**Hygien. Institut** (Pettenkoferstr. 34). Dr. M. Ritter v. Gruber.

**Patholog. Institut** (Nussbaumstr. 26). Dr. O. Ritter v. Bollinger.

**Pharmakol. Institut** (Nussbaumstr. 28). Dr. H. v. Tappeiner.

**Medizin.-klin. Institut** (Ziemssenstr. 1a). Dr. Friedr. Ritter v. Müller, Direktor.

**Chir.-klin. Institut** (Nussbaumstr. 22). Dr. O. Ritter v. Angerer.

**Ophthalmol. Klinik und Poliklinik.** (Mathildenstr. 2a). Dr. O. Eversbusch, Vorstand.

**Otiatr. Klinik** (Ziemssenstr. 1a). Dr. Friedr. Bezold, Vorstand.

**Psychiatr. Klinik** (Nussbaumstr. 7) Dr. E. Kraepelin, Direktor.

**Laryngo-rhinol. Poliklinik.** Dr. H. Neumayer, Vorstand.

**Zahnärztl. Inst.** (Pettenkoferstr. 12a, Gartengeb.) Dr. Jak. Berten, Vorstand.

**Medizin. Poliklinik.** Dr. Rich. May,

**Paediatr. Poliklinik.** Dr. K. Seitz,

**Chirurg. Poliklinik.** Dr. F. Klaussner,

**Geburtshilf. Poliklinik.** Dr. Albert Döderlein,

**Gynäkolog. Poliklinik.** Dr. Gust. Klein,

**Hautpoliklinik.** Dr. Karl Kopp,

**Ohrenpoliklinik.** Dr. Rud. Haug,

**Chirurg. Sammlung.** (Chirurg.-klin. Inst.) Dr. O. Ritter v. Angerer,

**Ophthalmol. Sammlung.** Dr. O. Eversbusch.

**Anatom. Sammlung.** (Pettenkoferstr. 11). Dr.

Joh. Rückert, I. Konservator,

**Physikal. Institut.** (Universität.) Dr. W. K.

Röntgen,

**Pharmazeut. Institut u. Laboratorium f. angew. Chemie.**

(Karlstr. 29.) Dr. Theodor Paul, Vorstand.

} Vorstände

} Vorstände

# Schuhhaus Wilhelm Faasch

66 Türkenstrasse 66  
Eckhaus der Schellingstrasse.

Verkauf von nur **erstklassigen** durchaus soliden **Deutschen, Wiener und amerikani-** schen Schuhwaren in nur gutpassenden Formen und **neuesten modernen Façons** zu billigen aber festen Preisen.

\*\*\*\*\*

Wir führen als Spezialität:

## Herren-Stiefel und Schuhe

Schnürstiefel, Knopfstiefel, Zugstiefel, Schnallenstiefel, Marschstiefel, Tourenstiefel, Bergsteiger, Turnerschuhe mit Gummi- u. Ledersohlen u. Fechtschuhe.

Unsere Hauptpreislagen für Herren-Stiefel sind:

**10 M. 50**

**12 M. 50**

**14 M. 50**

**15 M. 50**

**16 M. 50**

**18 M.**

Diese Firma sei den Herren **Studierenden** bestens empfohlen. Dieselbe bewahrt sich ihr gutes Renomee durch stets reelle Bedienung.

**Geolog.-paläontol. Institut.** (Neuhauserstr. 51.) Dr. Aug Rothpletz.  
**Mineralog. Institut.** (Neuhauserstr. 51.) Dr. P. Ritter v. Groth.  
**Laborator. für Agrikulturchemie.** (Amalienstr. 67.) Dr. Emil  
R a m a n n.

**Botan. Laboratorium.** (Karlstr. 29.) Dr. Karl Goebel.  
**Kupferstich- u. Gemälde-Sammlg.** (Universität.) Dr. B. Riehl.  
**Münzen- u. Medaillen-Sammlung.** (Universität.) Unbesetzt.  
**Zoolog. Sammlung.** (Neuhauserstr. 51.) Dr. Rich. Hertwig.  
**Botan. Sammlung.** (Kgl. botan. Mus., Karlstr. 29.) Dr. L. Radl-  
k o f e r, Konservator.

**Pharmakognost. Sammlung.** (Karlstr. 29.) Dr. K. Goebel.  
**Anthropolog. Institut.** (Neuhauserstr. 51.) Dr. Joh. Ranke.

### Institute und Sammlungen des Staates,

welche, ohne unmittelbare Attribute der Universität zu sein,  
den Unterrichts- und Bildungszwecken dienen:

**Forstl. Versuchsanstalt** (Dr. H. Mayr, Vorstand) mit fol-  
genden Abtheilungen: a) Forsttechn. Abteilung (Dr. H.  
Mayr, Vorstand); b) Chem.-bodenkundl. Abteilung (Dr.  
E. R a m a n n, Vorstand); c) Botan. Abt. (Dr. K. Frhr.  
v. T u b e u f, Vorstand); d) Zoolog. Abt. (Dr. Aug. Pauly,  
Vorstand); e) Meteorolog. Abt. (Dr. Friedr. Erk, K. Di-  
rektor.

**Anatom. Anstalt** (Pettenkofenstr. 11 u. Schillerstr. 25). Dr. Joh.  
Rückert, I. Konservator; Dr. S. M o l l i e r, II. Konservator.

**Physiol. Institut u. physiol. Sammlung** (Pettenkofenstr. 12).  
Dr. Otto Frank, Konservator.

**Städt. Krankenhaus I. d. I.** (vor dem Sendlingertore). Dr.  
Jos. Ritter v. Bauer, Direktor.

**Kgl. Universitäts-Frauenklinik** (Sonnenstr. 16). Dr. Alb.  
Döderlein, Direktor.

**Kgl. Universitätskinderklinik u. Poliklinik im Dr. v. Hauner'-  
schen Kinderspital** (Lindwurmstr. 4). Dr. M. Pfaundler,  
Direktor.

**Pathol.-anatom. Sammlung** (Nussbaumstr. 26). Dr. O. Ritter  
v. Bollinger, Konservator.

**Antiquarium** (neue Pinakothek), Barerstr. 29. Dr. Joh. Sieve-  
king, Leiter.

**Münzkabinet** (Alte Akademie). Dr. Georg Habich, Konservator.  
**Museum f. Abgüsse klassischer Bildwerke** (Galeriestr. 4).  
Dr. Paul Wolters, Konservator.

**Sternwarte** (Bogenhausen). Dr. H. Ritter v. Seeliger, Direktor.

- Chem. Laborat. des kgl. General-Konservatoriums** (Arcisstr. 1.)  
 Dr. Ad. Ritter v. Baeyer, Konservator.
- Physikal.-metronom. Institut** (Universität). Dr. W. K. Röntgen, Konservator.
- Kgl. Botan. Museum** (Karlstrasse 29). Dr. L. Radlkofer, Konservator.
- Botan. Garten** (am Karlsplatz). Dr. K. Goebel, Konservator.
- Pflanzenphysiol. Institut** (Karlstr. 29). Dr. K. Goebel, Konservator.
- Math.-physik. Sammlung** (Neuhauserstr. 51). Dr. Arnold Sommerfeld, Konservator.
- Mineralog. Sammlg.** (Neuhauserstr. 51). Dr. P. Ritter v. Groth, I. Konservator; Dr. Fr. Grünling, II. Konservator.
- Geolog. Sammlung** (Neuhauserstr. 51). Dr. Aug. Rothpletz, I. Konservator. Dr. M. Schlosser, II. Konservator.
- Zoolog.-zootom. Sammlg.** (Neuhauserstr. 51). Dr. R. Hertwig, I. Konservator; Dr. Frz. Doflein, II. Konservator.
- Vergleich.-anat. Sammlg.** (Neuhauserstr. 51). Dr. E. Hertwig, Konservator.
- Paläontol. Samml.** (Neuhauserstr. 51). Dr. Aug. Rothpletz, Konservator, Dr. F. Broili, Kustos.
- Anthropol.-prähistor. Sammlg.** (Neuhauserstr. 51). Dr. J. Ranke, Konservator.
- Ethnograph. Sammlg.** (Galeriegebäude. i. kgl. Hofgarten). Dr. Lucian Scherman, Konservator.

~~~~~  
Seminare.

- Homilet.-katechetisches Seminar.** Dr. Andr. Schmid, Vorstand.
- Kirchenhistor. Seminar.** Dr. Al. Knöpfler.
- Biblich.-exegetisches Seminar.** Dr. O. Bardenhewer, I. Vorstand, und Dr. Johann Goettsberger.
- Kanonistisches Seminar.** Dr. Heinr. Maria Gietl.
- Pädagogisches Seminar.** Dr. Josef Schnitzer.
- Jurist. Seminar.** Dr. K. v. Amira, Dr. E. Ritter v. Ullmann, Dr. L. Ritter v. Seuffert.
- Staatswirtsch. Seminar.** Vorstände: Dr. L. Brentano und Dr. W. Lotz.
- Statist. Seminar.** Dr. Gg. v. Mayr, Vorstand.
- Seminar f. klass. Philologie.** Vorstände: Dr. O. Crusius, Dr. Vollmer, Dr. Weyman, Dr. Rehm.
- Archäol. Seminar.** Dr. Paul Wolters.
- Seminar f. roman. u. engl. Philol.** Dr. H. W. Breymann, I. Vorstand; Dr. Jos. Schick, II. Vorstand.

8 Gymnastische Anstalten. — Gebühren. — Universitätsbibliothek.

Seminar f. deutsche Philol. Vorstände: Dr. H. Paul, I. Vorstand, Dr. Frz. Muncker, II. Vorstand.

Histor. Seminar. Dr. K. Th. Ritter v. Heigel, Direktor und I. Vorstand, Dr. H. Grauert, II. Vorstand.

Psychol. Seminar. Dr. Th. Lipps, Vorstand.

Seminar f. mittel- u. neugriech. Philol. Dr. K. Krumbacher, Vorstand.

Seminar f. latein. Phil. des Mittelalters. Dr. O. Crusius, stellv. Vorstand.

Orientalisches Seminar. Vorstände: Dr. Kuhn u. Dr. Hommel.

Seminar für alte Geschichte. Dr. Robert Pöhlmann, Vorst.

Geograph. Seminar. Dr. E. v. Drygalski.

Math.-physikal. Seminar. Dr. Ferd. Lindemann, Dr. W. K. Röntgen, Dr. Aurel Voss, Dr. A. Sommerfeld, Vorstände, Dr. K. Münich, Assistent.

Gymnastische Anstalten.

Fechtmeister: Otto Albrecht, Theresienstr. 7/0 Rückgeb. Johann Frank, Türkenstr. 40/0 Rückgeb. Jul. Ostermayer, Blütenstr. 21.

Stallmeister: Georg Mengelle, Amalienstr. 27/0 u. 1. Rg. (vgl. Universitäts-Stallmeister.)

Tanzlehrer: O. Paul Rischowsky, Herrenstr. 10.

Gebühren.

Immatrikulation: M. 20.— (inbegr. ist ein Beitrag von M. 3.50 f. d. Universitätsbibl., welcher bei wiederholter Immatrik. in Wegfall kommt.) — Krankenhausbeitrag: Winter-Sem. M. 2.—; Sommer-Sem. M. 1.—; Unfallversicherungsprämie 50 Pfg. pro Semester, bei Erneuerung d. Legitimationskarte wird nur der Krankenhausbetrag und die Unfallversicherungsprämie entrichtet. Abgangszeugnis zur Prüfung M. 7.—; — Abgangszeugnis in anderen Fällen M. 4.—; — Einfaches Studien- u. Sittenzeugnis je M. 1.—.

Honorar-Bestimmungen f. d. bayer. Universitäten: Publica werden honorarfrei gelesen, Privatissima kosten für jede Wochenstunde im Semester M. 4.—, das Honorar für Privatissima regelt sich nach den hierüber bestehenden besonderen Vorschriften. Honorar-Erlass nur durch die Honorarien-Kommission.

Promotions-Gebühren: Theol. Fakultät M. 300.—; Jur. Fakultät M. 350.—; Med. Fakultät für Inländer L. 300.—, für Ausländer M. 450.—; Philos. Fakultät M. 260.— u. Pflichtexemplare der Dissertation; bei Habilitation bloss Pflichtexemplare der betr. Schrift.

Die kgl. Universitätsbibliothek

ca. 400,000 Bände Druckschriften (darunter ca. 2900 Inkunabeln) und ca. 2000 Handschriften, ausserdem ca. 700 Karten, 3600 Portraits und 3200 Münzen enthaltend, besitzt ein Lesezimmer für die Professoren und zwei für die Studierenden. Letztere sind werktägl. Vorm. v. 8—12 u. (excl. Samstag) Nachm. v. 2—6, vom 1. August bis 30. Sept. v. 8—1 geöffnet. Die Bibliothek selbst ist werktäglich von 8—1 und (excl. Samst.) Nachm. v. 3—5 Uhr, vom 1. August bis 30. Sept. von 8—1 Uhr geöffnet. Das Benutzungsrecht steht zunächst den Professoren und Studierenden der Universität, wie der k. techn. Hochschule zu. Die näheren Bestimmungen über d. Ausleihen etc. der Bücher s. Bibliotheks-Ordnung.

Antiquarische Lehrbücher

hält in grosser Auswahl vorrätig, resp. besorgt schnellstens ohne jedweden Preisaufschlag die Buchhandlung von **Dr. H. Lüneburg, Karlstrasse 4.** — Um den Herren Studierenden die Anschaffung von Büchern zu erleichtern, hat genannte Buchhandlung sich entschlossen, **nachweislich von ihr bezogene** neue oder antiquarische Kompendien nach Gebrauch mit nur geringer Preisreduktion wieder zurückzukaufen; auch nimmt sie nicht mehr benötigte Lehrbücher etc. an Zahlungsstatt für andere Werke gerne an.

Alljährlich erscheinen ausführliche Fachkataloge des antiquarischen Bücherlagers, welche den Herren Interessenten gratis zur Verfügung stehen.

Auf kurze Zeit nur, z. B. zu Examenszwecken benötigte Lehrbücher werden, soweit sie antiquarisch auf Lager sind, gerne gegen eine mässige Gebühr **lei h w e i s e** abgegeben.

Einzelne Werke sowohl wie ganze Bibliotheken werden stets gerne zum höchsten Taxwerte angekauft.

Bedingungen für die Erwerbung des Doktorgrades.

Theologische Fakultät.

1. Wer sich um den Ehrengrad des Licentiaten und Doctorates in der Theologie an der Ludwig-Maximilians-Universität bewerben will, hat vor Allem den Besitz nachbenannter wesentlicher Erfordernisse nachzuweisen:

- a) dass der Kandidat die Theologie in allen Fächern absolviert, im Allgemeinen dem theoretischen Studium der-

- selben an einer Universität oder an einer approbirten öffentlichen Lehranstalt mindestens ein volles Quadriennum gewidmet und urkundlich der vorzulegenden Atteste mit vorzüglichem Fleiss und Erfolg sich darin ausgebildet habe; eine Dispens findet hierin nie statt;
- b) dass er eine der höheren Weihen im Klerikate erlangt habe;
- c) dass er untadelig und bewährt sei in Ansehung des Glaubens, der Gesittung und kirchlichen Gesinnung und hierüber sowie für den Zweck des zu erlangenden Ehrendoktorgrades ein empfehlendes Zeugniß seines Ordinarius sich erwerbe.

§ 2. Derselbe hat fernerhin ein schriftliches Gesuch um Zulassung zum Examen rigorosum bei dem Dekanate der theologischen Fakultät einzureichen sammt dem urkundlichen Ausweise über die vorgenannten Vorerfordernisse und mit Beilegung einer in lateinischer oder deutscher Sprache abgefassten Inauguraldissertation. Das Thema zu dieser gelehrten theologischen Abhandlung darf derselbe sich selbst wählen, jedoch soll es von einem Gehalte sein, dass die erschöpfende Behandlung des Stoffes eine Druckschrift nicht unter drei Bogen liefert. Wird diese Dissertation von Seiten der Fakultät als genügendes Specimen eruditionis erachtet, dann erfolgt die Zulassung zur rigorosen Prüfung.

§ 3. Die rigorose Prüfung ist theils eine schriftliche theils eine mündliche. Die schriftliche dauert zwei Tage; sie wird unter Aufsicht des Dekans abgehalten zur Bearbeitung der von den einzelnen Fachprofessoren bestimmten Themata, wobei nur die hl. Schrift, das Tridentinum und das Corpus juris canonici zur Verwendung kommen dürfen. Die mündliche Prüfung dauert 2—3 Stunden und wird von den einzelnen Fachprofessoren unter Leitung des Dekans gemeinsam vorgenommen. Diese beiderseitige Prüfung erstreckt sich über die sämtlichen Fächer der Theologie nach ihrem ganzen Umfange. Hinsichtlich der Scripturistik wird ausser der Kenntniss der biblischen Grundsprachen und der Hilfsdisciplinen eine gründliche Erforschung und Auslegung einiger der grösseren Bücher in beiden Testamenten nach dem Urtexte gefordert.

Die Prüfung kann auch in 2 Stationen abgelegt werden; dann ist folgende Reihenfolge einzuhalten; a) Kirchengeschichte, alt- und neutestamentl. Einleitung und Exegese u. Apologetik; b) Kirchenrecht, Moral, Dogmatik u. Pastoral.

§ 4. Hat der Kandidat die rigorose Prüfung bestanden, dann erhält er die Erlaubniss, zur öffentlichen Disputation

als weiterer und letzter der Promotion vorausgehenden Leistung zu schreiten. Zu diesem Zwecke hat er aus sämtlichen Hauptfächern der Theologie mit Einschluss ihrer Hilfswissenschaften Thesen auszuwählen, und zwar in jedem Fache wenigstens fünf, im Ganzen nicht unter siebzig. Diese Thesen sind in lateinischer Sprache abzufassen, nach erlangter Guttheissung dem Drucke zu übergeben und vom Kandidaten in persönlicher Aufwartung dem Rector magnificus, den Mitgliedern der Fakultät und den Senatoren zu überreichen und damit die Einladung zur Teilnahme an der Disputation zu verbinden. Ausserdem hat der Kandidat dem Dekan der Fakultät ein vor Eröffnung der Disputation durch Letzteren zu verlesendes Curriculum vitae und eine von ihm selber nach erfolgter Promotion vorzutragende, in lateinischer Sprache abgefasste Quaestio inauguralis in Vorlage zu bringen.

§ 5. Nach der Promotion versammelt der Dekan die anwesenden Professoren zur Festsetzung der im Doktordiplom mit Rücksicht auf die gesammte wissenschaftliche Leistung des Promovirten zu erteilenden Note.

Die Noten sind drei:

1. eminens,
2. prorsus insignis,
3. insignis.

§ 6. Die von der Fakultät approbirte Inauguraldissertation ist dem Drucke zu übergeben; vor erfolgtem Drucke derselben findet eine Aushändigung des Doktordiplomes nicht statt. Die mit Preis gekrönten Arbeiten sind indessen schon vor Zulassung zum Examen rigorosum dem Drucke zu übergeben, wofür 85 *M* aus der Universitätskasse zur Bestreitung der Druckkosten überwiesen werden.

§ 7. Von der gedruckten Inauguraldissertation sind vollständige Exemplare an die Mitglieder der Fakultät, dagegen 80 Exemplare mit einem Mindestumfange von je drei Druckbogen, die womöglich einen in sich abgeschlossenen Teil der Dissertation enthalten sollen, an die Universität abzuliefern.

§ 8. Die Gebühren für die rigorose Prüfung betragen 80 *M*; für die Promotion 220 *M*. Denjenigen Kandidaten, welche Preisaufgaben gelöst haben, bleiben die Examinations- und Promotionsgebühren erlassen.

§ 9. Auf Ehrenpromotionen, welche die Fakultät etwa vorzunehmen beschliessen sollte, finden diese Vorschriften keine Anwendung.

Jurist. Fakultät.

§ 1. Die unerlässliche Voraussetzung der Promotion zum Doctor utriusque juris bildet das Bestehen eines Examen rigorosum bei der Fakultät.

§ 2. Diese Zulassung zum Examen rigorosum ist bedingt:

- 1) Durch das Reifezeugnis eines humanistischen Gymnasiums und den Nachweis eines mindestens dreijährigen Rechtsstudiums auf einer deutschen Universität, wobei die deutsch-österreichischen, schweizerischen und niederländischen Universitäten, sowie die Universität Dorpat nach altem Brauche den deutschen beigezählt werden. Das Rechtsstudium deutscher Reichsangehöriger muss den Vorschriften des § 2 des Gerichtsverfassungsgesetzes entsprechen;
- 2) bei Ausländern durch den Nachweis einer gleichwertigen Vorbildung;
- 3) durch die Einreichung einer in deutscher oder lateinischer Sprache geschriebenen Inauguralabhandlung in druckfertiger Gestalt, sowie deren Genehmigung seitens der Fakultät. Die Abhandlung muss wissenschaftlich beachtenswert und die Fähigkeit dartun, selbständig wissenschaftlich zu arbeiten. Die Drucklegung, bei welcher der Name des Referenten oder des Fakultätsmitgliedes, welches die Genehmigung beantragt hat, genannt werden muss, hat vor dem Promotionsakt zu erfolgen.

Der Gesuchsteller hat seinem Gesuche ein Curriculum vitae beizulegen.

§ 3. Das Examen rigorosum erstreckt sich auf alle Zweige der Rechtswissenschaft, jedoch mit Vermeidung des Eingehens auf einzelne Partikularrechte als solche.

§ 4. Die Promotion erfolgt durch Ausfertigung und Aushängung des Doktordiploms.

§ 5. Die Leistungen des Kandidaten werden durch Fakultätsbeschluss festgestellt und im Diplom in folgenden Noten ausgedrückt:

summa cum laude,
magna cum laude,
cum laude,
rite,

§ 6. Von der Inauguralabhandlung sind der Regel nach 110 Exemplare gratis an die Universität abzuliefern; doch bleibt

eine Ermässigung dieser Ziffer für besondere Fälle vorbehalten. Vor Ablieferung dieser Pflichtexemplare wird das Diplom nicht ausgefertigt.

§ 7. Die Gebühren für das Examen rigorosum betragen 80 M., die Gebühren ferner für die Promotion selbst 270 M.; dabei sind die ersteren bereits bei der Meldung zum Examen zu erlegen, und werden dieselben auch in dem Falle nicht zurückerstattet, wenn das Ergebnis der Prüfung ein ungenügendes ist. Die Gebühren können in keinem Falle erlassen werden, kommen jedoch bei der Promotion von Bewerbern, welche eine von der promovierenden Fakultät gestellte Preisfrage gelöst haben, von Rechtswegen in Wegfall.

§ 8. Auf Ehrenpromotionen, welche die Fakultät vorzunehmen beschliesst, finden obige Vorschriften keine Anwendung.

Staatswirtschaftliche Fakultät.

§ 1. Derjenige, welcher den Doktorgrad erwerben will, hat dem Dekan der Fakultät vorzulegen:

1. eine kurze Darstellung seines Lebenslaufs,
2. das Reifezeugnis eines humanistischen oder Real-Gymnasiums, oder bei Bewerbern, welche nicht Angehörige des Deutschen Reiches sind, ein dem entsprechendes Reifezeugnis. Wenn auf Grund anderer Zeugnisse Dispensation von dem Gymnasialabsolutorium beantragt und von der Fakultät befürwortet wird, entscheidet der akademische Senat über die Zulässigkeit.
3. Ausweise über seinen Studiengang, welcher in der Regel einen dreijährigen Besuch einer Universität umfassen soll, und über den Erwerb einer tüchtigen allgemeinen und einer gründlichen staatswirtschaftlichen Fachbildung. Die Fakultät verleiht den Doktorgrad in der Regel nur an solche Kandidaten, von deren wissenschaftlicher Tüchtigkeit sie während deren Studienganges auch an hiesiger Universität hat Kenntnis nehmen können.

Die an anderen höheren Lehranstalten nachgewiesenen Studien kommen nach Ermessen der Fakultät in Anrechnung.

4. Eine Abhandlung über einen Gegenstand, welcher in das Gebiet der staatswirtschaftlichen Fakultät gehört. Der Bewerber hat dem Dekan die Versicherung zu erteilen, dass er die Abhandlung selbst und ohne fremde Beihilfe verfasst hat.

14 Bedingungen für die Erwerbung des Doktorgrades.

§ 2. Die eingereichte Abhandlung wird von der Fakultät einer Prüfung unterworfen und auf Grund derselben wird ihr wissenschaftlicher Wert nach folgender Notenskala bestimmt:

dissertatio egregia	für Note	I,
„ admodum laudabilis	„ „	II,
„ laudabilis	„ „	III,
„ scripta	„ „	IV.

§ 3. Ist die eingereichte Abhandlung von der Fakultät gutgeheissen, beziehungsweise als druckwürdig erkannt worden, so wird der Bewerber zur Doktorprüfung zugelassen.

§ 4. Die Doktorprüfung ist eine mündliche; sie hat den Nachweis eines Studiums, welches über das Mass des im theoretischen Staatsexamen Geforderten hinausgeht, zu liefern. Dieselbe dauert wenigstens zwei Stunden und wird abgehalten:

1. vor versammelter Fakultät, wobei jedes ihrer Mitglieder Fragen zu stellen berechtigt ist,
2. aus vier Fächern, welche von mindestens drei Professoren vertreten sein müssen. Unter den vier Fächern müssen, falls die Dissertation in das Gebiet der Staatswirtschaft fällt, sich befinden: Nationalökonomie, Finanzwissenschaft und Statistik und ein viertes entweder in der staatswirtschaftlichen Fakultät vertretenes oder ein verwandtes, einer anderen Fakultät zugeteiltes Fach; falls die Dissertation in eines der übrigen in der Fakultät vertretenen Wissensgebiete fällt. Nationalökonomie, ein Fach aus der forstlichen Produktions- oder Betriebslehre und ausserdem zwei Fächer, welche von dem Kandidaten aus dem Kreise der in der Fakultät vertretenen Fächer gewählt werden können; statt des einen dieser zwei Fächer kann der Kandidat auch ein verwandtes Fach aus einer anderen Fakultät wählen.

§ 5. Als Masstab der Beurteilung dient das Notenschema

summa cum laude	für Note	I,
magna cum laude	„ „	II,
cum laude	„ „	III,
examen superatum	„ „	IV.

§ 6. Die Noten für die eingereichte Abhandlung und für das Ergebnis der mündlichen Prüfung werden durch Mehrheitsbeschluss der Fakultät festgesetzt.

§ 7. An Stelle der Prüfung kann ein Colloquium treten, wenn der Kandidat bereits in vorgerückterem Alter oder in

einem öffentlichen Amte steht und wenn er durch anderweitige Leistungen, insbesondere auch durch die von ihm eingereichte Abhandlung die Wissenschaft in einer hervorragenden Weise gefördert hat.

§ 8. Von der Inauguralabhandlung, deren Drucklegung in der Regel vor der Promotion zu erfolgen hat, sind 110 Exemplare unentgeltlich an die Universität abzuliefern; doch bleibt eine Ermäßigung dieser Ziffern für besondere Fälle vorbehalten. Zur Führung des Dokortitels berechtigt nur das Diplom. Dasselbe wird vor Ablieferung der vorgenannten Pflichtexemplare nicht ausgefertigt.

§ 9. Die öffentliche Promotion, von welcher auf Wunsch des Doktoranden dispensiert werden kann, erfolgt durch einen besonderen, vom Dekan zu leitenden Akt. Derselbe besteht in einem Vortrag des Kandidaten über ein von ihm selbst gewähltes Thema (Quaestio inauguralis), im Anschluss hieran in der Disputation über wenigstens fünf von ihm aufgestellte und durch den Dekan genehmigte Thesen und in der feierlichen Promotion durch den Dekan. Vortrag und Disputation finden in deutscher Sprache statt.

§ 10. Die Gebühren für Prüfung der Dissertation, für die mündliche Prüfung und die Verleihung des Doktorgrades sind im Betrage von 308 Mark bei der Meldung zur Doktorprüfung zu erlegen; bei Zurückweisung der Dissertation werden 60 Mark, bei Nichtbestehen der Prüfung nach angenommener Dissertation werden 200 Mark zurückbehalten; von Kandidaten, welche die Prüfung nicht bestanden haben, sind, im Falle sie die Promotion zum zweiten Male anstreben, nur 248 Mark zu entrichten.

§ 11. Auf Ehrenpromotionen, welche die Fakultät beschliesst, finden vorstehende Vorschriften keine Anwendung.

Die staatswirtschaftliche Fakultät betrachtet von den in ihr vertretenen Fächern als je ein Fach im Sinne des § 4 Ziffer 2 ihrer Promotionsordnung: 1. Nationalökonomie (Allgemeine Volkswirtschaftslehre und ökonomische Politik [spezielle Volkswirtschaftslehre]); 2. Finanzwissenschaft; 3. Statistik; 4. Wirtschaftsgeschichte; 5. Sozialpolitik; 6. Waldbau und Forstbenutzung; 7. Forsteinrichtung und Holzmesskunde; 8. Forstpolitik, Forstverwaltung, Forstgeschichte; 9. Waldwertrechnung und forstliche Statik; 10. Agrikulturchemie und Rodenkunde; 11. Der botanische Teil der Forstwirtschaft; 12. Angew. Zoologie.

Medizinische Fakultät.

§ 1. Der medizinische Doktorgrad darf nur verliehen werden auf Grund einer durch den Druck veröffentlichten Dissertation aus dem Gebiete der theoretischen oder praktischen Medizin und einer mündlichen Prüfung.

Eine Promotio in absentia findet unter keinen Umständen statt. Die Ehrenpromotion, Promotio honoris causa, wird durch die folgenden Bestimmungen nicht berührt.

§ 2. Durch die Dissertation soll der Kandidat sich darüber ausweisen, dass er die Befähigung erlangt hat, selbstständig wissenschaftlich zu arbeiten; dieselbe soll demnach eine Abhandlung sein, welche der Aufnahme in eine wissenschaftliche Zeitschrift wert ist.

Die Dissertation ist in deutscher Sprache abzufassen; die Anwendung einer anderen Sprache ist mit Genehmigung der Fakultät zulässig. Am Schlusse der Dissertation ist der Lebenslauf des Kandidaten anzufügen.

Bei Vorlage der Dissertation, wobei sich der Bewerber durch eine an den Dekan der Fakultät zu richtende schriftliche Eingabe mit den zur Promotion nötigen Zeugnissen zu melden hat, ist von dem Kandidaten anzugeben, ob und in welcher wissenschaftlichen oder Krankenanstalt er die Dissertation ausgearbeitet und in wie weit er sich bei Anarbeitung derselben etwa noch sonst fremden Rates bedient hat. Dieser Angabe ist die eidesstattliche Versicherung hinzuzufügen, dass darüber hinaus keine weitere Beihilfe stattgefunden habe.

An Stelle der zur Genehmigung ungedruckt vorzulegenden Dissertation kann nach Ermessen der Fakultät auch eine bereits durch den Druck veröffentlichte wissenschaftliche Arbeit des Kandidaten treten, wobei die Vorschriften zu § 2 entsprechende Anwendung finden.

Die Dissertation wird von dem Dekan einem Mitgliede der Fakultät, welches in der Regel der Fachprofessor sein soll, zur Einsicht und Beurteilung übergeben und mit dem Urteil desselben bei allen Mitgliedern der Fakultät in Umlauf gesetzt. Werden von einem Mitgliede der Fakultät sachliche Bedenken gegen den Inhalt der Dissertation geltend gemacht, so hat der Dekan die Dissertation nebst dem Votum denjenigen Mitgliedern, welche bereits votiert hatten, noch einmal vorzulegen. Der Referent hat der Fakultät vorzuschlagen, welche Zensur der

Dissertation als solcher zu erteilen wäre, ob genügend oder gut oder sehr gut. Fällt die Entscheidung des Referenten ungünstig aus, so bleibt es dem Kandidaten überlassen, dasselbe Thema nochmals zu bearbeiten oder eine neue Dissertation vorzulegen.

Entspricht die umgearbeitete oder die neue Dissertation auch nicht den an eine solche zu stellenden Anforderungen, so ist der Kandidat zur mündlichen Prüfung nicht zuzulassen und erhält die von ihm bei der Meldung eingezahlten Gebühren bis auf 30 Mark Verwaltungskosten zurück.

Nach Annahme der Dissertation durch die Fakultät hat der Kandidat die Drucklegung auf eigene Kosten zu besorgen und 110 Exemplare derselben der Fakultät zu überliefern. Dabei ist auf der Rückseite des Titelblattes die Genehmigung der Fakultät unter namentlicher Bezeichnung des Referenten in folgender Art zu erwähnen: „Gedruckt mit Genehmigung der medizinischen Fakultät der Universität München; Referent: Professor etc. etc.“

§ 3. Die mündliche Prüfung besteht nach Verschiedenheit der Fälle (vergleiche unten § 6, 7, 12 und 13) entweder in eine einfachen Colloquium oder in einem Examen rigorosum.

§ 4. Die Zulassung von Inländern darf in der Regel erst erfolgen, nachdem sie die Approbation als Arzt für das Reichsgebiet beigebracht haben.

§ 5. Durch einstimmigen Beschluss der Fakultät und mit Genehmigung des k. b. Staatsministeriums kann die Zulassung von Inländern zur Promotion auch ohne erlangte Approbation als Arzt gewährt werden, wenn der Bewerber eine hervorragende wissenschaftliche Leistung in einem Gebiete der Medizin nachzuweisen vermag und aus gewichtigen Gründen sich der Approbations-Prüfung nicht zu unterziehen beabsichtigt, ihm also die Erfüllung jener Vorbedingung nicht zuzumuten ist.

Dabei darf jedoch hinsichtlich der Vorbildung unter die Anforderungen des Zeugnisses der Reife von einem deutschen Realgymnasium, und hinsichtlich der sonstigen beizubringenden Ausweise unter das festgesetzte Mass in keinem Falle herabgegangen werden.

§ 6. Die mündliche Prüfung beschränkt sich in den regelmässigen Fällen des § 4 auf ein Colloquium vor dem Dekan oder seinem Vertreter als Vorsitzenden und zwei Mitgliedern der Fakultät, welche der Dekan nach einem von der Fakultät festgesetzten Turnus bestimmt. Jeder der drei Examinatoren

hat den einzelnen Kandidaten in der Regel eine Viertelstunde zu prüfen. Dabei soll die wissenschaftliche mehr als die praktische Seite der Medizin betont werden.

§ 7. In den Ausnahmefällen des § 5 ist das Examen rigorosum abzulegen. Die Prüfungskommission besteht aus dem Dekan oder seinem Vertreter als Vorsitzenden und mindestens sieben weiteren von der Fakultät gewählten ordentlichen Mitgliedern derselben. Die Prüfung zerfällt in einen theoretischen und einen praktisch-klinischen Teil.

Die theoretische Prüfung hat sich auf folgende Fächer zu erstrecken: 1. Anatomie, 2. Physiologie, 3. pathologische Anatomie mit Einschluss der allgemeinen Pathologie, und 4. Hygiene. In jedem der Fächer zu 1. und 2. wird der einzelne Kandidat mindestens eine Stunde, in jedem der Fächer zu 3. und 4. mindestens eine halbe Stunde geprüft und es muss dabei ausser dem Examinator noch der Vorsitzende oder im Behinderungsfalle ein anderes Mitglied der Prüfungskommission zugegen sein. Die Prüfung ist insoweit öffentlich, dass jedem medizinischen Lehrer an einer deutschen Universität und jedem für das Deutsche Reich approbierten Arzte der Zutritt freisteht.

In der Woche vorher findet die praktisch-klinische Prüfung in der inneren Medizin, in der Chirurgie und in der Geburtshilfe und Gynäkologie am Krankenbette statt. Die Prüfung umfasst die Stellung einer oder, nach Befinden des Examinators, zweier Diagnosen, an welche sich ein weiteres Examen, wie es bei der ärztlichen Prüfung vorzunehmen ist, anschliesst.

§ 8. Sowohl bei dem Colloquium (§ 6) wie bei dem Rigorosum (§ 7) erfolgt die Feststellung des Ergebnisses durch mündliche oder schriftliche Abstimmung. Jedes Mitglied der Prüfungs-Kommission stimmt mit „bestanden“ oder „nicht bestanden“ ab. Sowohl im Colloquium als auch im Rigorosum muss der Kandidat zur Erlangung der Gesamtzensur „bestanden“ (rite) in sämtlichen Fächern die Prüfung bestanden haben.

Eine höhere Zensur, als welche „gut“ (cum laude) und „sehr gut“ (magna cum laude) zugelassen sind, darf nur erteilt werden, wenn die Dissertation nach dem Urteile des Referenten als besonders tüchtige Leistung anzuerkennen ist; die Kommission entscheidet darüber mit einfacher Majorität. Ausnahmsweise kann auch, aber nur durch einstimmigen und von der Fakultät genehmigten Beschluss der Kommission, die Zensur ausgezeichnet, (summa cum laude) erteilt werden.

Das Diplom ist vom Rector, vom Dekan und vom Universitätssekretär zu unterzeichnen und mit dem grossen Universitäts- und Fakultätssiegel zu versehen.

§ 9. Hat der Kandidat die mündliche Prüfung nicht bestanden, so muss er die Prüfung in denjenigen Fächern, in welchen er die Note „nicht bestanden“ erhalten hat, je nach der Anzahl der nicht bestandenen Fächer in 3—5 Monaten wiederholen.

§ 10. Der Promotionsakt durch den Dekan darf erst nach der durch den Druck erfolgten Veröffentlichung der Dissertation und nach bestandener mündlicher Prüfung erfolgen. Darauf geschieht die Anzeige der Promotion an den Rektor behufs Genehmigung derselben.

§ 11. Die Inländer, welche die Approbation als Arzt für das Reichsgebiet beigebracht haben (§ 4), haben bei der Meldung ein Honorar von 300 Mark zu entrichten. Die Gebühren betragen in den Ausnahmefällen (§ 5), also in allen Fällen, in welchen das Examen rigorosum stattzufinden hat, 450 Mark. Von der Erlegung der Prüfungsgebühren werden Kandidaten, welche eine von der medizinischen Fakultät aufgestellte Preisfrage gelöst haben, insofern befreit, als sie nur einen Betrag von 37 M. 50 Pfg. als Verwaltungskosten zu entrichten haben.

Die Promotion von Ausländern (Nichtangehörige des Deutschen Reiches) unterliegt besonderen Bestimmungen.

Philosoph. Fakultät.

§ 1. Der Doktorgrad wird nur auf Grund einer durch den Druck veröffentlichten Dissertation und einer mündlichen Prüfung verliehen. Von der Dissertation wird verlangt, dass sie wissenschaftlich beachtenswert ist und die Fähigkeit dartut, selbstständig wissenschaftlich zu arbeiten.

§ 2. Vorbedingungen der Promotion zum Doktor der Philosophie und zwar entweder in der I. (humanistischen) oder in der II. (mathematisch-naturwissenschaftlichen) Sektion sind die folgenden:

- a) Nachweis einer genügenden wissenschaftlichen Vorbildung und einer mehrjährigen Beschäftigung mit dem angegebenen Hauptfache. Die Vorbildung wird nachgewiesen 1., durch die Vorlage des Absolutatoriums eines humanistischen oder Real-Gymnasiums für die 2. Sekt. auch des-

- jenigen einer 9-klassigen Realschule oder eines durch Fakultätsbeschluss als gleichwertig anerkannten ausländischen Zeugnisses. 2., Durch Vorlage der Zeugnisse über ein dreijähriges Universitäts-Studium. Darüber in wie weit die an einer deutschen technischen Hochschule zugebrachten Semester auf die Studienzeit in Anrechnung gebracht werden können, entscheidet die Sektion. 3., Der Mangel der geforderten gleichartigen Vorbildung kann ersetzt werden durch die Einreichung einer als hervorragende Leistung anzusehende Dissertation; hiezu ist einstimmige Beschlussfassung der Sektion und Zustimmung des Senats sowie des kgl. Kultus-Ministeriums erforderlich.
- b) Einreichung einer druckfertigen und lesbar geschriebenen, von der einschlägigen Sektion zu beurteilenden Abhandlung und des curriculum vitae.*)
- c) Erlegung der Prüfungs- und Promotionsgebühren im Betrag von M. 260.—.**)
- d) Bestehen der vorgeschriebenen mündlichen Prüfung; dieselbeerstreckt sich zunächst auf dasjenige Fach, welches der Kandidat bei der Anmeldung als sein Hauptfach bezeichnet hat, ferner noch auf zwei vom Kandidaten zu bezeichnende Nebenfächer. Als Haupt- bzw. Nebenfächer können gewählt werden: Philosophie, Klassische Philologie, Mittellateinische Philologie, Archäologie, Mittel- u. neugriechische Philologie, Deutsche Philologie, Romanische Philologie, Englische Philologie, Orientalische (Arische oder Semitische) Philologie, Geschichte, Kunstgeschichte (wenn Hauptfach mit Einschluss

*) Dem an den Dekan der betreffenden Sektion zu richtenden Antrag auf Zulassung zum Examen rigorosum, müssen nach dem Vorstehenden folgende Schriftstücke beigelegt werden:

1. Lebenslauf;
2. Reifezeugnis des Gymnasiums (siehe § 2 a 1);
3. Zeugnisse über dreijährigen Universitätsbesuch, eventuell über Besuch einer deutschen technischen Hochschule;
4. die druckfertige Dissertation.

In dem Antrag auf Zulassung hat der Kandidat das Hauptfach und die Nebenfächer, aus welchen er geprüft zu werden wünscht, anzugeben.

**) Hiervon verfallen bei Zurückweisung der Dissertation 80 Mk., im Falle des Nichtbestehens der Prüfung 130 Mk.

Befreit von den Promotions- und Prüfungsgebühren sind die Verfasser der von der philosophischen Fakultät mit dem Preise gekrönten Arbeiten; siehe (§ 3).

der Archäologie), Geographie, Mathematik, Astronomie, Physik, Chemie, Zoologie, Botanik, Mineralogie, Geologie, Paläontologie, Anthropologie. Ueber die Zulässigkeit der Wahl einer hier nicht genannten Disziplin oder einer noch engeren oder anderweitigen Begrenzung der Fächer entscheidet die Sektion.

§ 3. Die Abhandlung, deren Thema dem vom Kandidaten gewählten Hauptfach angehören muss, wird vom Dekan bei allen ordentlichen Professoren der einschlägigen Sektion in Umlauf gesetzt; die Vertreter des Hauptfaches werden zum ersten Votum aufgefordert. Wenn sich wesentliche Bedenken gegen den wissenschaftlichen Wert der Arbeit erheben, so ist der Dekan befugt, den Bewerber ohne weiteres abzuweisen. Sind die Ansichten geteilt, so muss hierüber in einer Sektionssitzung beraten und abgestimmt werden. Erheben sich keine Bedenken gegen die Dissertation, so kann der Dekan sofort das Examen ansetzen.

Bei Kandidaten der Universität, welche eine Preisaufgabe der philosophischen Fakultät*) mit Erlangung des Preises gelöst haben, vertritt die gekrönte Preisschrift die Stelle der Inauguraldissertation und bedarf — als bereits approbiert — keiner weiteren Zensur.

§ 4. Bei älteren Bewerbern, welche anerkannte wissenschaftliche Leistungen aufzuweisen haben, kann das Examen rigorosum in Form eines Colloquiums abgehalten werden.

§ 5. Nach beendigter Prüfung wird durch kollegiale Beratung und Beschlussfassung das Ergebnis derselben konstatiert. Auf die Leistungen des Kandidaten im Hauptfache (Dissertation und mündliche Prüfung) ist hiebei besonderes Gewicht zu legen. Die Noten sind:

examine summa cum laude superato	=	ausgezeichnet
examine magna cum laude superato	=	sehr gut
examine cum laude superato	=	gut
examine rite superato	=	bestanden.

§ 6. Nach bestandem Examen hat der Bewerber seine Abhandlung, nachdem er die etwa von der Fakultät gewünschten Aenderungen vorgenommen hat, unter Hinzufügung des eingereichten Lebenslaufes, drucken zu lassen. Auf dem

*) Der Preisträger erhält, wenn er zur unentgeltlichen Promotion zugelassen worden ist, aus der Universitätskasse einen Beitrag von 90 Mark zur Bestreitung der Druckkosten der Preisschrift, hat aber die Gebühren für das Subalternpersonal (bestehend aus dem Pedell, Substituten und Hausmeister) 15 Mark zu entrichten.

Titel ist dieselbe ausdrücklich als „Inaugural-Dissertation der philosophischen Fakultät Sekt. I (resp. II) der Ludwig-Maximilians-Universität München“ zu bezeichnen und der Tag anzugeben, an welchem sie der Fakultät zur Zensur eingereicht wurde.

Die gedruckte Schrift ist binnen Jahresfrist in 150 Exemplaren bei der Fakultät einzuliefern.

§ 7. Nach Ablieferung der 150 Exemplare der gedruckten Dissertation erhält der Autor das in lateinischer Sprache abgefasste und mit den eigenhändigen Unterschriften des Rektors und des Dekans, sowie mit dem Universitäts- und Fakultätssiegel versehene Doktordiplom, welches mit dem Datum des Examens ausgefertigt wird.

§ 8. Verleihungen des Doktorgrades honoris causa als Anerkennung ausgezeichneter Verdienste finden nur statt, wenn ein Antrag darauf von zwei Mitgliedern der Sektion gestellt ist und mindestens zwei Drittel der Mitglieder sich dafür erklärt haben. Die Promotion erfolgt durch die Zustellung des Ehrendiploms, dessen Kosten die Fakultätskassa trägt.

Stipendien.

Bestimmungen für die Bewerbung um die Staatsstipendien an den drei bayer. Landes-Universitäten.

Die Gesuche müssen mit legalen Zeugnissen über Dürftigkeit und sittl. Verhalten belegt sein und spätestens im Monat Juli resp. Oktober bei den betr. Behörden eingereicht werden.

Die Universitätsstudierenden mit Einschl. der in die Praxis übergetret. Rechtskandidaten haben ihre Gesuche stets bei dem Senat jener Universität einzureichen, an welcher sie studieren bzw. studierten.

Zum Nachweise der Würdigkeit haben sich sämtl. Bewerber der vorschriftsmässigen Stipendienprüfung zu unterziehen, soweit nicht etwa die ärztl. Vorprüfung, die jurist. Schlussprüfung oder die jurist. Zwischenprüfung für Kandidaten der Rechte oder die Lehramtsprüfung für die Lehramts-Kandidaten deren Stelle zu vertreten hat.

Der Genuss allgemeiner Stipendien während des Besuches nichtbayerischer Universitäten kann nur ausnahmsweise und nur mit besonderer Genehmigung des Staatsministeriums stattfinden.

Stipendien für die Studirenden an der Münchener Universität:

Münchener Stadtstipendien: 40 Stip. à M. 90.— für bayr. Studirende jeder Fakultät. (Die Verleihung erfolgt durch den Stadt-Magistrat).

König Ludwig II.-Stip.: für alle Studirenden der Geschichte ohne Unterschied der Konfession und Staatsangehörigkeit. Die Gesuche sind auf der Universitätskanzlei einzureichen.

Dr. Ad. Kohn: für israelit. Studirende.

Königswarter: für arme Studirende.

Dr. v. Lamont: für geb. Bayern kath. Religion, welche nach Vollendung der allgem. Univ.-Stud. d. reine Mathematik, die Physik oder die Astronomie zum Beruf gewählt haben.

Dr. Konr. v. Maurer: für Juristen.

Obermayer: 2 Stip. für Studirende der Rechte.

Ungenannt: für Rechtsprakt., welche a. d. Münchener Juristen-Fakultät studiert haben.

Ausserdem sind eine grosse Anzahl von Familienstipendien vorhanden, deren Veröffentlichung durch Anschlag am schwarzen Brett erfolgt; auch werden von vielen Kreisen, Städten, Instituten etc. alljährlich Stipendien an Univ.-Stud., welche den entspr. Kreisen, Orten, Instituten etc. angehören, bezw. angehört hatten, verliehen. Alles Nähere besagt das Buch:

„Die Stipendien a. d. deutschen Universitäten.“ Ein Handbuch für Studirende nebst e. Anleitg. u. Formularen z. Bewerbungsschreiben aller Art etc. M. 2.—. (Zu beziehen durch die Buchhandlung von Dr. H. Lüneburg, Karlstr. 4.)

Preisaufgaben für das Jahr 1908|09.

I. Theolog. Fakultät: „Das dritte Buch Esdras in seinem Verhältnis zu den kanonischen Büchern Esdras und Nehemias.“

II. Jurist. Fakultät: „Die denegatio actionis im römischen Formularprozess.“

III. Staatswirtsch. Fakultät: Die für das Studienjahr 1907/08 gestellte Preisaufgabe: „Die Bedeutung der Fluorverbindungen für die Holzkonservierung“ wird wiederholt und dazu folgende neue gestellt: „Die Fakultät wünscht eine systematische Uebersicht über die deutschen landwirtschaftlichen Genossenschaften mit Darlegung ihrer Ueberordnung und Unterordnung, der ihnen vom Staate gewährten Unterstützungen, ihrer Mitgliederzahl und des Masses ihrer Wirksamkeit.“

IV. Mediz. Fakultät: „Die für das Jahr 1907/08 gestellte Preisfrage: „Es wird eine genauere anatomische Untersuchung des Akkomodationsmuskels im menschlichen Auge gewünscht. Insbesondere soll dabei auch der Uebergang des Muskels in die Chorioidea und sein Verhalten bei Myopie, Hypermetropie und Presbyopie erforscht werden“ wird wiederholt und dazu folgende neue gestellt: „Experimentelle Untersuchungen der Schreibstörungen bei Paralytikern.“

V. Philosoph. Fakultät: I. Sektion: Die für das Studienjahr 1907/08 gestellte Preisfrage: „Geschichte des Reichsgutes im mittelalterlichen Bayern.“ Die Güter und Rechte (ohne Hoheitsrechte), welche das Reich im Mittelalter in Bayern besass, sollen unter Angabe der Quellenbelege verzeichnet, die Orte nach Lage und heutigem Namen bestimmt werden. Soweit als möglich, soll nachgewiesen werden, wann und wie diese Güter und Rechte an das Reich kamen, wann und wie sie dem Reiche verloren gingen, wird für das Jahr 1908/09 wiederholt.

VI. Philosoph. Fakultät: II. Sektion: Die für das Studienjahr 1907/08 gestellte Preisaufgabe: „Bekanntlich hat Pasteur entdeckt, dass die optisch-aktiven Kohlenstoffverbindungen einen enantiomorphen Kristallbau besitzen. An enantiomorphen Kristallen ist die Drehung der Polarisationssebene des Lichtes nur dann leicht nachzuweisen, wenn sie einfach brechend oder optisch einaxig sind. Vor einigen Jahren hat jedoch Dufet gezeigt, dass auch in zweiaxigen Kristallen die Drehung unschwer gemessen werden kann.“

Es wird gewünscht, dass an einer zusammenhängenden Reihe optisch-aktiver Kohlenstoffverbindungen, welche enantiomorphe, optisch-zweiaxige Kristalle bilden, das Drehungsvermögen beider Arten festgestellt und dasjenige der verschiedenen Substanzen mit Rücksicht auf ihre chemische Zusammensetzung verglichen werden möge“ wird für das Studienjahr 1908/09 wiederholt und dazu folgende neue gestellt: „Die Theorie der Gas-Jonisierung, welche J. J. Thomson im dritten Kapitel seines Lehrbuches: „Elektrizitätsdurchgang in Gasen“ begründet und welche G. Mie in den Annalen der Physik, Bd. 13 1904, strenge durchführt, lässt sich sehr einfachen, wenn man die Differenzialbeziehung zwischen der elektrischen Energie und ihrem Gefälle graphisch integriert. Es sollen auf diesem Wege die bereits bekannten Resultate für den Platten-Kondensator wiedergefunden und neue Fälle behandelt werden.“

Der Endtermin für die Einreichung der Bearbeitungen der gestellten Preisfragen ist der 30. April 1909. Arbeiten, welche nach diesem Termine einlaufen oder deren Verfasser nicht vollberechtigte immatrikulierte Studierende bei Verkündigung der Preisaufgaben waren, oder bei Einlieferung ihrer Bearbeitungen sind, können keine Berücksichtigung finden.

Die Preisaufgaben werden alljährlich am 26. Juni, dem Stiftungstage der Universität, öffentlich verkündigt, und es müssen die Bearbeitungen derselben, versehen mit einem Wahlspruch, den auch das versiegelte, den Namen des Verfassers enthaltende Couvert trägt, bis zum 30. April an das Dekanat der betr. Fakultät abgeliefert werden. Arbeiten, welche nach diesem Termine einlaufen oder deren Verfasser nicht vollberechtigte immatrikulierte Studierende bei Verkündigung der Preisaufgaben waren oder bei Einlieferung ihrer Bearbeitungen sind, können keine Berücksichtigung finden.

Akadem. Vereinigungen.

(Commentwaffe: Korbschläger).

I. Kgl. Universität.

Burschenschaften in der deutschen Burschenschaft (bis 20. 5. 1902: A. D. C.): Münchener Burschenschaft *Arminia*, gestiftet als „*Algovia*“ 19. 2. 48; erneut 10. 1. 76 als „Münchener Burschenschaft“, s. 1877 „*Arminia*“. Schwarzdunkelrot-gold. Keine Ff.; karmoisinrothe Mütze mit gold. Percuss. Café u. Briefabl.: Café Prinzregent. Kneipe: Münzstrasse 7/I. (Fränk. Weinstube.) — *Cimbria*, gest. 3. 11. 79 als Verb. *Alania*, erneut 20. 8. 84. Rot-gold-schwarz, Ff. roth-gold-roth; weisse Mütze mit schwarzer, am schwarzen Streifen goldener Percuss. Café und Briefabl.: Esplanadacafé im Regina-Palasthotel. Kneipe: Kil's Kolosseum. — *Danubia*, gest. 6. 3. 48., reconstituiert 4. XI. 74. Weiss-hellgrün-rosa, Ff.: hellgrün-rosa; weisse Mütze. Perc. Café u. Briefabl.: Luitpold; Kneipe: Dienerstr. 7/III. — Münchener Burschenschaft *Rhenania*, gest. 8. 1. 87, als „Freie Studentenvereinigung“, seit 5. 6. 89 als „Münchener Burschenschaft

Rhenania⁴ im A. D. C. Blau-gold-schwarz, Ff.: blau-gold-blau; blaue Mützen mit gold. Perc. Café u. Briefabl.: Café Prinz-Regent; Kneipe: Eberlbräu, Sendlingerstr. 79/II.

Burschenschaften im A. D. B. (Allgem. Deutscher Burschenbund, gest. 11. 11. 83, eigene Waffen, unbedingte Satisfaktion, keine Bestimmungsmensur). — M. B. Markomania, gegr. 7. 5. 90. Gold-weiss-blau-gold, blaue Mütze. Café u. Briefablage: Neue Börse. Kneipe: Marienstr. 11/2. — Münchner Burschenschaft im A. D. B. Avaria gegr. 21. XI. 86 zu Regensburg als wissenschaftlich-geselliger Verein, 17. I. 93 freie Studentenverbindung Avaria, seit Pfingsten 1905 im A. D. B. Farben: schwarz-blau-weiss, schwarze Samtmütze; Café und Briefablage: Regina-Palast-Hotel, Café Esplanade; Kneipe: Rest. „Dall' Armi“ am Frauenplatz.

Corps im Coes. S. C. V. (Kösener Senioren-Convents-Verband, gest. 26. 5. 55.): Suevia, gest. 16. 12. 1803. Schwarz-weiss-hellblau, Ff.: schwarz-blau, Gf.: schwarz mit silb. Perc. Cartell mit Rhenania-Heidelberg, Thuringia-Jena, Brunsviga-Göttingen, Hassia-Giessen. Café: Hoftheater u. Corpshaus; Kneipe: Corpshaus, Adelgundenstr. 33. — Palatia, Lebenscorps, gest. 20. 6. 1813. Roth-blau-weiss, Ff.: roth-blau, Gf.: roth. mit silb. Perc. Café: Luitpold; Kneipe: Corpshaus, Reitmorstr. 28. — Bavaria, Lebenscorps, gest. 16. 11. 1816. Weiss-hellblau-weiss, Ff.: weiss-blau, Renonceburschf.: blaugelb mit silb. Perc. Gf.: weiss, Perc.: gold. Café: Hoftheater; Kneipe: Corpshaus, Platzl 5. — Isaria, gest. 13. 7. 1821, reconstr. 8. 8. 44. Hellgrün-weiss-dunkelblau, Ff.: weiss-grün, Gf.: hellgrün mit silb. Perc. Café: Hoftheater; Kneipe: Corpshaus, Maria Theresiastr. 2. — Franconia, gest. 29. 1. 1836. Dunkelgrün-weiss-dunkelrot, Ff.: grün-weiss, Gf.: dunkelgrün mit silb. Perc. Cartell mit Bremensia-Göttingen, Frankonia-Jena, Teutonia-Giessen. Café: Heck; Kneipe: Corpshaus, Platzl 7. — Macaria, gest. 31. 5. 48. Schwarz-weiss-rot, Ff.: schwarz-rot, Ff.: schwarz mit silb. Perc. Cartell mit Teutonia-Halle u. Frankonia-Würzburg. Café: Bauknecht (Hofgarten Arkaden); Kneipe: Corpshaus, Platzl 6. — Brunsviga, gest. 24. 11. 1882. Violett-weiss-gold, Ff.: violett-gold, Gf.: violett mit silb. Perc. Café: Hoftheater; Kneipe: Corpshaus, v. d. Tannstr. 14. — Ratisbonia, gest. 19. 1. 1872, im Coes. S. C. V. seit Mai 98. Weiss-scharlach-rot-himmelblau, Ff.: weiss-rot, Gf.: himmelblau mit silb. Perc. Café: Hoftheater; Kneipe: Rest. „Herzl“, Orlandostr. 3. — Transrhenania, gest. 26. 5. 66, i. Coes. S. C. V. seit 20. 6. 98. Hellblau-weiss-rot, Ff.: blau-weiss, Gf.:

hellblau mit silb. Perc. Café: Neue Börse, Maxim.-Platz; Kneipe: Bräuhausstr. 4/I r. — (Chargen: XXX, XX, X). — Hannover a. d. Wels, gest. 17. 6. 53 in Erlangen als V. Wels, rek. 21. 6. 77 und 21. 5. 81, fr. L. Hannovera s. W. S. 89/90, susp. 1897, rek. in München 6. 7. 07, im C. L. C. adm. 21. 7. 07. Grün-weiss-rot, Ff.: grün-weiss-grün (in Erlangen: grün-rot), Perc. Silber, grüne M. Kneipe: Gabelsbergerstrasse 16; Café u. Briefablage: Café Luitpold. — X, XX, XXX. Paukverb. m. d. V. C. u. C. Saxo-Thuringia (Tierärztliche Hochschule).

Landsmannschaft im Cob. L. C. (Coburger Landsmannschaften-Convent, gest. 1. 3. 68): Teutonia, gest. als wissenschaftl. Vereinigg. 18. 6. 1831. L. seit W.-S. 88/89. Paukverhältnis mit dem Münchner V. C. und dem Corps im Rudolstädter S. C. Saxo-Thuringia. Hellgrün-weiss-rosa, Ff.: rosa-weiss-rosa, Gf.: hellgrün mit silb. Perc., Café: Residenz-Café, Kaufingerstr.; Kneipe: Rich. Wagnerstr. 18.

Landsmannschaft Schyria in der V. v. L. d. H. (Vereinigung v. Landsmannschaften deutscher Hochschulen) gest. 8. 8. 96. Unbed. Satisfakt. Grün-silber-schwarz. Ff.: grün-schwarz. Grüne Mützen m. silber. Eichenkranz auf schwarzsamtenem Grund. Perc.: silber. Café: Café Domhof. Kneipe: Colosseums-Bierhallen, Jahnstr.

Gesangvereine im S. V. (Sondershäuser Verband, gest. 21. 6. 67.) **Akademischer Gesangverein München** gest. 20. 6. 61. Farben: Rosa-weiße Schleife m. „Münchener Kindl“. Bed. Satisf. Eigene schwarze Waffen. Kneipe: Eigenes Haus, Scholastika Ledererstrasse 25.

Akademischer Liederkranz München (A. L. M.), gest. 5. VII. 01. Bedingte Satisfaktion. Hellgrün-rosa-weiss, Ff.: hellgrün-rosa. Perc.: gold, getr. i. Bierzipfel und Schleife mit Zirkel. Café und Briefablage: Café Luitpold, Kneipe Savoy-Hotel, Herzog Wilhelmstr.

Akademischer Club Gabelsbergia, Lebenskorporation, gegr. 9. XI. 1906 (abgetrennt vom akad. Stenogr.-Verein), blaugold-grün, Ff.: blau-grün, getragen im Bier- und Weinzipfel, sowie im Festzeichen. Kneipe: Schellingstr. 113/o. Café und Briefablage: Domhof Kaufingerstr.

Turnerschaften i. V. C. (Gothaer Vertreter-Convent des Verbandes der Turnerschaften auf dtschen. Hochsch. gest. 4. 8. 72): Akad. Turnerschaft Munichia, gest. 13. 1. 83. Roth-weiss-schwarz, Ff.: roth-weiss. Gt.: orange mit gold. Perc. Café: Prinzregent; Kneipe: Kil's Kolosseum. — Turnerschaft

Ghibellinia, gest. 5. 5. 84. Turnerschaft seit 5. 12. 94. Hellblau-weiss-schwarz, Ff.: hellblau-weiss, Gf.: kornblumenblau mit silber. Perc. Café: Luitpold: Kneipe: Dienerstr. 7/II. Turnerschaft Franco Palatia, gest. 26. 4. 85 in Erlangen als Palatia seit S. S. 06 in München. Orange-silber-hellblau, Ff.: orange-hellblau, Gf.: orange mit silber. Perc. Café: Luitpold, Kneipe: Wurzerhof, Wurzerstr. 18. Turnboden: Männerturnvereinshalle, Häberlstr.

Turnverbindung im A. T. B. (Akad. Turnbund, Verband nichtfarbentr. akad. Turnvereine, gest. 27. 6. 83.): Akad. Turnverbindung Germania (A. T. V.) gest. 21. 6. 78, als „Akad. Turnverein München“ s. S.-S. 1902 Turnverbindung. Rotweiss-gold, getr. in Schleife. Bier- u. Weinzüpfel. K. Turnanstalt Oberwiesenfeld. Café: Rest. Domhof; Kneipe: Rest. Blüte, Blütenstr. 18.II.

Verein Deutscher Studenten (V. D. St.) im K. V. (Kyffhäuser Verband, gest. 17. 5. 81.) Gest. 21. 5. 85. Schwarzweiss-roth (nicht getr.). Eigene schwere Waffen. Café und Briefablage: Café Domhof, Kaufingerstr. 15: Vereinsheim: Dienerstr. 7/I.

Münchener V. N. C. (Verb. nichtfarbentr. Corporat. m. unbed. Satisf. eig. schw. Waffen) Apollo, gest. 1. 2. 65. Schwarzgrün-gold; Schleife m. Zirkel. Café: Maximilian; Kneipe: Münzstr. 9/I. — Akad. Turnverbindung Germania (A. T. V.) gest. 21. 6. 78; siehe oben. — Akad. Turnerverbindung Agilolfia (A. T. V.). Siehe unter K. Technische Hochschule. — Babenbergia, gest. 4. 3. 72 als landsmannschaftl. Vereinigung „Bamberger Verein“ s. W.-S. 90/91 Stud.-Verbindung. Weiss-rot-dunkelblau. Café: Neue Börse; Kneipe: „Zum Emebrandl“ (Bräuhausstr. 5/II).

Freie Studentenverbindungen: Sängerschaft Wittelsbach im W. C. C. (Weimarer Chargierten Convent; Verband deutscher Sängerschaften Wittelsbach, gegr. 18. 10. 03. Rotblau-gold; Ff.: rot-blau; Gf.: rot, Perc. gold. Unbed. Satisf. Paukverhältnis mit der Landsmannsch. Schyria. Café: Residenz-Café, Kaufingerstr. 28; Kneipe: Marienstr. 11/I. — Thuringia, gest. 25. 2. 92 als wiss.-gesell. Verb.; seit W.-S. 1901/02 farbentr. freie schlagende Stud.-Verb. mit eigenen Waffen und Paukverhältnis mit den Burschenschaften im A. D. B. zu München. Unbed. Satisf. Violett-orange-weiss. Ff.: weiss-violett-weiss. Gf.: violett mit silb. Perc. Café u. Briefablage: Café Luitpold (Palmengarten); Kneipe: Münzstr. 9/II.

Verbindung im K. C. (Kartell-Convent): Licaria, gest. 7. 11. 95., Farben s. W.-S. 1900/01 freie schlagende Studenten-Verb. i. K. S. C. V. Unbed. Satisf. Dunkelgrün-weiss-schwarz; Ff.: weiss-grün-weiss. Gf.: grün, Perc.: silber. Café und Briefablage: Parkhotel; Kneipe: Kaufingerstr. 27/III.

Akad. Vereinigung Passauer Abend, gest. 1899. Unbed. Satisf. Getr. wird Medaillon mit silb. Wolf (Passauer Stadtwappen) auf rotem Emaille-Hintergrunde. Briefablage: Löwenbräubierstüberl, Stiglmeier-Platz. Kneipe: Restaurant „Seeger“ (Luisenstr. 53).

Verbindung im B. J. C. (Bund jüd. Corporationen, gest. (1901): Verein jüd. Studenten, gest. 9. 5. 1900. Blau-weiss-gelb (getr. i. Bierzipfel). Kneipe: Gabelsbergerstr. 36. Café u. Briefablage: Palastcafé, Theatinerstr.

Im Wingolfsbund (gest. 27. 5. 44): Christl. Stud.-Verbdg. Wingolf, gest. 19. 12. 96 als Wittenbergia, s. Anfang Juni 99 Wingolf. Schwarz-weiss-gold, Perk. rot. Café, Kneipe u. Briefabl.: Rest. Gisela, Fürstenstr. Im engsten Verband mit Wingolf a. d. techn. Hochschule gest. aus dem Wingolf a. d. U.

Studentenverbindung i. S. B. (Schwarzburgbund, gest. 1887): Herminonia, gest. 19. 2. 1900. Schwarz-gold, grün. Ff.: schwarz-grün mit goldener Einfassung. Gf.: grün-Café: Luitpold; Kneipe u. Briefablage: Baderstr. 47/o.

Konfessionelle Corporationen.

a) **Katholische Studentenverbindungen (mit Mensurverbot):**

Im C. V. d. kathol. deutschen Stud.-Verbändn. u. i. M. C. V.: Aenania, gest. 5. 2. 51. Grün-weiss-gold, Ff.: grün-gold, Gf.: grün mit gold. Perc.: Café: Viktoria, Maximilianstr. 17; Kneipe: Rest. Lohengrin, Türkenstr. — Rheno-Franconia, gest. 11. I. 99. aus der Aenania. Weiss-grün-gold, Ff.: grün-weiss-grün. Gf.: weiss. Perc.: gold. Café u. Briefablage: Maximilian, Maximilianstr. Kneipe: Barerstr. 76/0. — Langobardia gest. 16. XII. 03 aus der Aenania. Farben; Schwarz-rot-blau, Ff.: blau-rot-blau, Gf.: rot, Perc.: Silber. Café u. Briefablage: Hotel Union (Barerstr.) Kneipe: Gabelsbergerstr. 37 o. — Burgundia, gest. als Verein 8. VI. 99., susp. S. S. 04, reconst. als Verbindung im C. V. 3 VI. 07 von Aenania und Rheno-Franconia. Farben: Moosgrün-gold-rosa. Ff.: Moosgrün-rosamoosgrün. Moosgrüne Mütze. Café u. Briefablage: Hotel Union (Barerstr.). Kneipe: Türkenstr. 33.

Kath. bayr. Studentenverbdg.: Rhaetia, (Lebensverbindung, nimmt nur Bayern auf), gest. 23. 7. 81. Kirschroth-weiss-blau, Ff.: kirschroth-weiss, Gf.: kirschrot. Café: Union, Herzogspitalstr.; Kneipe: Kath. Gesellschaftshaus, Brunnstr. 7.

Kathol. Studentenvereine. Im „Cartell d. kath. Stud.-Vereine Deutschlands“: Ottonia, gest. 28. 1. 66. Weiss-roth-gold (nicht getr.), Café u. Briefablage: Café Gisela, Fürstenstr. 2; Kneipe: Rest. Blüte, Blütenstr. 18. — Saxonia, gest. 14. 7. 83. Grün-gold-schwarz (nicht getr.). Café: Domhof, Kaufingerstr.; Kneipe: Gasth. z. alten Lehelkaserne, Christophstr. 12. — Rheno-Bavaria, gest. 23. 5. 1903. Ziegelrot-weiss-hell-blau (nicht getr.). Briefablage u. Kneipe: Wittelsbacher Garten (Theresienstr. 38). — Erwinia, gest. 4. 5. 73, rec. 1897. Siehe: Techn. Hochschule.

Im „Kartell kathol. süddeutscher Stud.-Vereine“ Alemania, (nimmt nur Süddeutsche auf), gest. 21. 11. 81. Blau-weiss-rot (nicht getr.). Café: Prinzregent; Kneipe: Kath. Gesellschaftshaus (Brunnstr. 7).

Im Verband der wissenschaftl. kath. Studentenvereine „Unitas“ „Unitas-München“, gest. 9. 5. 1900. „Weiss-Blau-Gold“, getragen im Bier- und Weinzipfel. Vereinslokal u. Briefablage: Kath. Gesellschaftshaus, Brunnstr. 7.

Akad. Goerres-Verein München, gest. 11. 3. 92. (i. Verb. m. d. Akad. Leo-Verein Innsbruck). Gold-weiss-blau. Vereinslok. u. Briefablage Luisenquelle, Luisenstr. 71.

Jüdische Stud.-Verbindung: Verbindung im K. Z. V. (Kartell zionistischer Verbindungen) Joruaia, gest. 25. X. 05. Unbed. Satisfaktion m. eig. schw. Waffen. Gold-blau-gold. Ff.: gold-blau, getragen im Bier- u. Weinzipfel, bei offiziellen Gelegenheiten blaues, goldgerändertes Band mit goldenem Davidstern. Café und Briefablage: Reichshof Sonnenstr.

Wissenschaftliche, gesellige und sportl. Vereinigungen :

Verband wissenschaftl. Vereine an der Ludwig-Maximilians-Universität. Derselbe umfasst: Akadem. jurist. Verein, gest. 19. 11. 84. Schleife: Rot-weiss. Kneipe: Pschorrbräuhallen (Neuhauserstr. 11/II, II. Aufg. Briefablage: Herzog, Spitalstr. 11/II, II. Aufg. Briefabl.: Herzog, Spitalstrasse 11/II. — Hist.-Philolog. Verein, gest. 18. 11. 79.

bildet m. d. neuphilol. Verein das Kartell philol. Vereine der Universität München. Dunkel-blau-weiss-hellblau, getr. im Bier- u. Weinzipfel. Vereinslokal: Pschorrhallen I. Stock. — Akad. neuphilolog. Verein, gest. 13. 1. 76. (Im Kartellverbände neuphilolog. Vereine. Siehe auch histor.-philolog. Verein.) Blau-weiss-rot. Kneipe u. Briefablage: Gasthaus „Neue Akademie, Amalienstr. 46. — Akad. mathem. Verein, gest. W.-S. 77/78. (Im Kartell d. akad. math. Vereine). Rest.: Wittelsbachergarten, Theresienstr. 38 I Rg. — Akadem. Stenographen-Verein „Gabelsberger“, gest. 8. XII. 1892. Dunkelblau-gold-hellblau (i. Bier- u. Weinzipfel); Kneipe: Theresienstr. 52/o, Gartenbau. — Akad. Verein f. Psychologie, gest. 8. 5. 95. Lokal: Café Arcaden. — Sozialwiss. Verein, gest. 10. 12. 96. Restaurant Bellevue, Ainmillerstr. 32/I Gh. — Akadem. Orchester-Verband, gegr. 18. XI. 99. (ohne corpor. Charakter m. ausschl. musikal. Tendenz). Lokal: Museum Promenadestr. 12 II Rg. Ein Probeabend pro Woche. — Akad. Schachklub, gest. 1886. Kneipe u. Briefablage: Café Elite, Schellingstr. 70. — Verein Studierender der Realien gest. 6. 12. 1898. Kneipe: Pschorrbräuhallen I. Stck, Klubzimmer Nr. 2, II. Aufgang, Neuhauserstrasse 11.

Nicht zum Verband gehören:

Akad. Alpenverein München, (e.V.) (Ortsgruppe d. Dtsch.-Oesterr. Alpen-Vereins). Lokal: Künstlerhaus, Lenbachplatz, Vereinsabend jeden Dienstag. — Deutscher Bund abstinenter Stunden „Freiland“ gegr. 1906. Vereinslokal u. Briefablage: Vegetarisches Restaurant, Schraudolphstr. 2a. — Akadem. Pharmaceuten-Verein, rot-silber-blau. Unbedingte Satisfaction. Café: Karlstor. Kneipe: Häberlstr. 22. — Akadem. Verein f. bild. Kunst, gest. S.-S. 1900. Café: Café Luitpold. — Akadem. litterar. Verein, gest. W.-S. 1887/88. Briefablage: Karlstr. 9/I. Vereinslokal: Türkenstr. 28/o. Rg. — Verein für Naturkunde. Wöchentl. Versamml. v. Okt. bis Mai. Vereinslokal Grosser Mathildensaal. — Verein studierender Frauen, gest. W.-S. 1901/02. (Karlstrasse 42/I Vereinslokal). — Freischar, Akad. Reform-Verein, Vereinslokal: Neue Akademie, Amalienstr. 46; Briefablage: Adalbertstr. 53/o. — Akademische religionswissenschaftliche Vereinigung, gegr. S. S. 08. Vereinslokal: Hotel Union-Barerstr. Briefablage: Vorsitzender, Kreuzstrasse 8/I. — Russische Studenten-Lesehalle,

Vereinslokal u. Briefablage: Barerstr. 46/o. Rg. — Akademischer Skiklub. Vereinslokal: Hotel Schottenhamel-Prielmayerstrasse. Briefablage: St. Paulspl. Vistula, wissenschaftlicher Verein für polnische Literatur und Kunst, gegr. S. S. 08. Vereinslokal u. Briefablage: Hotel Würzburger Hof, Goethestr. — Verein zum Studium des Ultramontanismus. Briefablage: Königinstrasse 71 G. G.

Münchener freie Studentenschaft.

Die „M. F. St.“ ist eine Organisation der nicht inkorporierten Studierenden der Ludwig-Maximilians-Universität zu München und hat den Zweck, den Nichtinkorporierten eine entsprechende Vertretung im akademischen Leben zu sichern. Sie garantiert jedem Studenten die vollste individuelle Freiheit. Sie tritt für alle Bestrebungen ein, die dem allgemein studentischen Interesse dienen. Sie bietet den Nichtvereinsstudenten Gelegenheit zur Geselligkeit (Veranstaltgn. d. Festamtes), sowie zu gemeinsamer Betätigung auf dem Gebiete der Kunst, der Wissenschaft und des Sports. Es bestehen zu diesem Zweck Abteilungen für Litteratur und Kunst, Philosophie, Geschichte und Staatswissenschaften, Musik, Spielen (Schach-, Billard- und Kartenspiel), Sport (Fusswandern, Kegeln, Tanzen, Schlittschuhlaufen, Eisschiessen), Fechten u. Tarnen. Als besondere Einrichtungen der M. F. St. sind noch zu nennen: Das Arbeitsamt zur Vermittlung von Nachhilfestunden und Hauslehrerstellen und das Bücheramt zum internen Bücherverkauf unter den Studierenden. Der aus 5 Herren bestehende Ausschuss wird zu Anfang jeden Semesters in einer Hauptversammlung gewählt, in der jeder Münchener Freie Student aktives und passives Wahlrecht hat.

Näheres wird am schwarzen Brett der Universität bekannt gemacht. (Geschäftsstelle: Adalbertstr. 15/I Rgb.).

II. Kgl. Techn. Hochschule.

Burschenschaften im R. D. C. (Rüdesheimer Deputierten-Convnt: Verband der Burschenschaften a. d. techn. Hochschulen):

Stauffia, gest. 7. 11. 93. Schwarz-weiss-rot auf gold. Gründe. Ff.: rot-weiss-rot auf gold.Grunde. Schwarze Sammetmütze. Café u. Briefabl.: Palast Café; Kneipe: Bräuhausstr. 4/II. — Gothia, gest. 14. 3. 96. Rot-schwarz auf gold. Gründe. Ff.: schwarz-gold-schwarz. Gf.: hellrot. Café: Luit-

pold; Kneipe: Rosental 11 I. — Guelfia, gest. 3. 4. 93 als Alemannia. Burschenschaft seit S.-S. 1903. Schwarz-gold-rot. Ff.: rot-schwarz. Schwarze Mützen m. goldener Perc. Café u. Briefabl.: Gassner; Kneipe: Gabelsbergerstr. 16|0.

Corps im S. C. der Techn. Hochsch. München:
 Cisaria, Waffenkorps, gest. 15. 3. 51 in Augsburg; nach München verlegt: 1. 6. 53. Krapprot-weiss-grün. Ff.: rot-weiss. Gf.: krapprot mit silb. Perc. Briefabl.: Palasthotel, Café Regina; Kneipe: Bräuhausstr. 5/I. — Rheno-Palatia, gest. 7. 12. 57 in Nürnberg, 22 5. 58. Lebenscorps, nach München verlegt 10. 11. 63. Hellblau-weiss-hellblau. Ff.: blau-weiss. Gf.: blau mit silb. Perc. Café: de l'Opéra; Kneipe: Corpshaus, Platzl 8. — Vitruvia, Lebenscorps, gest. 15. 6. 63 als Verbindung, s. Juni 67 Corps. Dunkelblau-weiss-rosa. Ff.: blau-weiss. Gf.: dunkelblau mit silb. Perc. Café: Luitpold; Kneipe: Rest. Platzl I. — Germania, gest. 14. 11. 63 als Burschenschaft, seit 22. 3. 65 Landsmannschaft, seit 10. 12. 67 Corps. Blau-gold-rot, Ff.: gold-rot. Gf.: weiss mit gold. Perc. Café u. Kneipe: Kanalstr. 52.

Corps im W. S. an der techn. Hochschule. (Weinheimer Senioren-Convent, gegr. 6. IV. 1863, umfassend die deutschen techn. Hochschulen u. Bergakademien). Teutonia, gegr. 26. XI. 1871 als Landsmannschaft zu Aachen; Corps seit 15. 7. 76. In München seit 21. XI. 1905, B.-Farbe: grün-weiss-rot. Perk.: silber. Ff.: grün-weiss-grün. Mütze dunkelgrün mit grün-weiss-roten Streifen. Café u. Kneipe: Grand Hotel Grunwald. — Guestphalia, gegr. 8. 7. 79 als Landsmannschaft an der Universität München: in Coburg L. C. von 1895—1903, Corps im W. S. C. seit 27. XI. 05. B.-Farbe: schwarz-weiss-grün. Perk.: silber. Ff.: schwarz-grün. Mütze schwarz mit schwarz-weiss-grünen Streifen; im S.-S. weissen Stürmer mit schwarz-weiss-grüner Kordel. Café: Café Central; Kneipe: Bräuhausstr. 2/II. — Borussia, gegr. 25. X. 1875 als freie Verb. in Clausthal. Corps seit 1. XI. 1891; in München seit 20. IV. 07. B.-F.: schwarz-weiss-schwarz. Ff.: schwarz-weiss. Perk.: silber. Mütze: schwarz mit schwarz-weiss-schwarzen Streifen. Cartellcorps Saxo-Borussia. Café: Neue Börse; Kneipe: Wittelsb. Garten, Theresienstr. 37.

Studentenverbindung Agronomia, gest. 20. 1. 1855. Schwarz-gold-grün. Ff.: Schwarz-gold. Schwarze Mützen. Lebensprinzip: Unbed. Satisfaktion, eigene Waffen. Café: Karlsthor. Kneipe: Bräuhausgasse 5/II l.

Im Wingolfsbund (gest. 27. 5. 44): Christl. Stud.-Verbdg. Wingolf, gest. 15. 5. 01. Schwarz-weiss-gold. Gf.: schwarz mit silb. Paspol, Perk. d. B.: silbern. Café: Luitpold; Kneipe u. Briefabl.: Rest. Gisela, Fürstenstr. Im engsten Verband mit dem Wingolf a. d. Univ.

Schwarze Verbindungen: a) **Studentenverbindung Polytechnischer Club**, gest. März 1860. Grün-weiße Schleife m. Zirkel. Unbed. Satisf. Eigene schwarze Waffen. Café: Luitpold; Kneipe: Bavaria-Keller. — **Akadem. Seglerverein**, gest. 23. 10. 1901. Abzeichen: Blauer Emailstander m. weissem Andreaskreuz; Bier- u. Weinzipfel: Schwarzes Band m. gold. Beschlägen u. Emailstander. Unbed. Satisf. Ohne eigene Waffen. Café u. Kneipe: Gabelbergerstr. 37/0. Segelrevier: Ammersee. Stat.: Herrsching.

Studentenverbindung Lotharingia, gest. als Luitpoldia a. d. Universität am 20. VII. 04, seit S. S. 1907 a. d. techn. Hochsch. Unbedingte Satisfaction. Farb.: hochrot-schwarz-gold. F. F.: rot-schw.-rot, getr. in Bier- u. Weinzipfel bei hochaff. Geleg. im Band. Kneipe: Rindermarkt 5; Café u. Briefabl. Café Kaiserhof, Schützenstr.

b) **Turnerverbindung im A. T. B.** (Akad. Turnbund, Verb. nichtarbeits. akad. Turnvereine, gest. 27. 6. 83): **Akad. Turnerverbindung Agilolfia** (A. T. V.) gest. 21. 6. 78 als „Akad. Turnverein München“ s. S.-S. 95. „Akad. Turnverein. Agilolfia“, s. S.-S. 1902 Turnerverbindung. Unbed. Satisf. Rot-weiss-hellblau, (getr. Bier- u. Weinzipfel). Schleife mit Zirkel, wird nicht getragen. Kneipe: Dachauerstr. 70/o. Turnlokal: Rest. Rottmannshöhe, Oberwiesefeld, Montag u. Donnerstag von 7—9 Uhr abends.

Confessionelle Corporationen:

Kathol. Stud.-Verbindungen (mit Mensurverbot):
Im „C. V. der kath. deutschen Stud. Verbdgn.“ u. im M. C. V.:
Vindelicia, gest. 26. 11. 97 aus Aenania. Farben: Dunkelblau-weiss-orange. Ff.: Dunkelblau-orange. Dunkelblaue Samtmütze. Café u. Briefablage: Maximilian, Maximilianstr. Kneipe: Lindwurmstr. 23, Rückgeb. I. — **Moenania**, gegr. 15. 5. 04. aus Vindelicia. Blau-orange auf weissem Grunde. Ff.: weissblau-weiss, weisse Mütze, Perc.: silber. Café: Mirabell, Türkenstrasse 6; Kneipe: Türkenstr. 33/I.

Im „Cartell d. kath. Stud.-Vereine Deutschlands:“ Kath. Stud.-Verein *Erwinia*, gest. 4. 6. 73, rec. 1897 Blau-weiss-gold (nicht getr.). Café: Wittelsbacher Passage. Kneipe: Arcisstr. 51. —

Ausländer-Vereine: Bulg. Stud.-Verein „*Schipka*“, Lokal: Gabelsbergerstr. 77a. — Polnischer Stud.-Verein Lokal: Schraudolphstr. 25/o. — Russische Studenten-Kasse. Lokal: Görresstr. 2/11.

Wissenschaftl.- bzw. Fachvereine:

Akademischer Ingenieur-Verein. Lokal: Fränkischer Hof, Senefelderstr. 2. — Akad. Architektenverein: gest. 1882. Fachwiss. Bestrebgn. Lokal: Wittelsbacher Garten, Theresienstr. 38. Briefablage: Techn. Hochschule. — Akadem. Maschinen-Ingenieurverein, gest. 1872. Abzeichen: Silberner Regulator mit weiss-blauer Schleife. Lokal: Hotel Schottenhammel, Prielmeyerstr.; Vereinszimmer: Theresienstrasse 34/o.; Briefabl.: Techn. Hochschule. — Akad. Elektrogenieur-Verein gest. 11. 7. 92. Lesezimmer: Steinhilstr. 6/0.; Vereinszeichen: A. E. V.; Briefablage: Techn. Hochschule; Kneipe: Pschorrbräu, Neuhauserstr. — Chemiker-Verein. Lokal: Café Herzl am Platzl. Briefabl.: Technische Hochschule. — Akadem. Landwirtschaftl. Verein „*Agraria*“, (i. Verband akad. landw. Vereine a. deutsch. Hochschulen). Gest. 1. 7. 91. Schwarz-gold-hellblau. (Bierzipfel.) Perc.: gold. Unbed. Satisf. Lokal: Rest. Burgfrieden.

III. Kgl. Tierärztl. Hochschule.

Corps: a.) im S. C. d. tierärztl. Hochschule: *Normannia*, gest. 9. 1. 69 als *Hippokratia*, s. Juli 90 *Normannia*, s. 29. 1. 92. Corps. Dunkelgrün-rot-gold. Ff.: grün-rot, Gf.: grün, Perc.: gold, am goldenen Streifen grün. Offiz. Café u. Briefabgabe: Residenzcafé, Kaufingerstr.; Kneipe: Rest. Platzl. — *Vandalia*, gest. 7. 11. 70. als wissensch. Verein *Veterinaria*, S.-S. 90 *Vandalia*, s. 28. 1. 92 Corps. Hellblau-weiss-dunkelgrün. Ff.: hellblau-grün. Gf.: hellblau, Perc.: silber. Café: Zentral; Kneipe: Rest. „*Emerald*“, Bräuhausstr. 5.

b) im Rudolstädter S. C.: *Marcomannia*, gest. 18. 7. 96 als *Landmannschaft*; Corps seit 24. 5. 02. grün-silber-violett. Ff.: grün-silber-grün. Gf.: grün mit silb. Perc. Café: Prinz-Regent; Kneipe: Colosseum. — *Saxo-Thuringia*, gest. 2. 11. 98 als *Landmannschaft*; Corps seit 24. 5. 02. Schwarz-gold-blau. Ff.: blau-gold. Gf.: weiss m. gold. Perc. Café: Prinz-Regent; Kneipe: Gabelsbergerstr. 36.

Burschenschaft an der tierärztlichen Hochschule:
Burgundia gest. 8. 1. 95 als Bajuvaria; freie Landsmannschaft seit 12. 7. 1900; freie Burschenschaft seit 16. 7. 1904. Unbed. Satisfaktion. Violett-gold-rot. Ff.: violett-rot. Gf.: violett-rot. Gf.: violett mit gold. Perc. Café: Stefanie. Kneipe: Pilsener Urquell, Sporerstr. 2/I. (Frauenplatz).

Veterinär-med. Verein (V. M. V.) A l e m a n n i a, gest. 12. 11. 91. Violett-weiss-blau (i. Bierzipfel). Ff.: violett-blau. Unbed. Satisf. Eigene Waffen. Kneipe: Liebigstr. 22 I. Café: Domhof.

Kathol. Stud.-Verbindung: Algovia (im C. K. V. = Kartell kathol. Verbindungen) gest. 15. 12. 1900. Rot-weiss-violett. Ff.: weiss-violett. Gf.: rot. Café: Gisela, Fürstenstr. 2. Kneipe: Erbpr. z. Leiningen, Ecke Schrandolph u. Neureutherstr.

Verein Münchener Studentenhaus

gegr. 1904 v. Hochschulprofessoren, Bürgern und Studenten zur Förderung des geistigen und körperlichen Wohles der Studentenschaft aller 3 Hochschulen. Vorstand: Prof. Knöpfler, Prof. Hahn, Prof. Brandl, Bankdirektor Löhr, cand. med. vet. Burghart. Vereinslokal: Türkenstr. 58 pt. Dasselbst Restauration (Frühstück komplett 25 Pfg. Mittagessen: Menu à 40 Pfg. Menu à 72 Pfg., im Abonnement 10 Karten 6,80 Mk. Menu à 1 Mk. und 1,50 Mk., Abonnement 90 Pfg., bzw. 1,40 Mk. Abendkarten in reichhaltiger Auswahl, im Abonnement 10 Karten 6 Mk.) ohne Trinkzwang, sowie Lesehalle (circa 90 in- und ausländische Zeitungen und 100 Zeitschriften) und Bibliothek (ca. 3500 Bände belletristischen und populärwissenschaftlichen Inhalts). Eigener Billardsal. Neue Billard (St. Martin). Mitgliedsbeitrag 3 *M.* und 1 *M.* Bibliotheksbeitrag pro Semester. Nur Mitglieder haben Zutritt. In den ersten 14 Tagen der Semester Besichtigung allen Studenten gestattet. Beitritts-Anmeldungen im Vereinslokal, Türkenstr. 58.

Sehenswürdigkeiten.

(Wo nicht speziell die Gebühr angegeben, freier Eintritt).

Aegyptol. Sammlg. i. Erdgeschoss d. Neuen Pinakothek. Im Sommer Di., Do. u. Sa. 9—1. Vom 1. Okt. bis 31. März ebenso von 10—12. Eintritt frei.

- Akademie der Wissensch.**, Neuhauserstr. 51. Paläontol., mineralog., zoolog. u. prähist. Sammlg. Von April bis Okt. So. v. 10—12, Mi. u. Sa. v. 2—4. Nov.—März: So. 10—1, Sa. 2—4.
- Akademie der bild. Künste**, Akademiestr. 2 (beim Siegesthor), im italienischen Renaissancestil erbaut.
- Anatom.-pathol. Sammlung**, Nussbaumstr. 26. Werktagl. von 12—2. (50 Pfg.)
Studierende d. Medizin u. Naturwiss. haben gegen Lösung einer Karte freien Eintritt.
- Antiquarium** in der neuen Pinakothek, im Apr.—Sept.: Di., Do. u. Sa. v. 9—1, Okt.—März: Di., Do. u. Sa. v. 10—12.
- Arkaden und Hofgarten** nördl. d. k. Residenz. M. Fresken u. Bildern a. d. bayr. Geschichte u. a. d. griech. Befreiungskriegen, sowie grosse Gruppe d. Herkulesthaten.
- Armee-Museum** an d. Ostseite des Hofgartens. Vom Mai bis Okt. Mo., Mi., Do. v. $\frac{1}{2}$ 10— $\frac{1}{2}$ 1 u. v. $\frac{1}{2}$ 3—5, *M.* 1.—; Di. u. F. frei; So. 9—12 frei; im Winter 9—12 *M.* 1.—; Sa. u. So. geschl.
- Bavaria und Ruhmeshalle** auf der Theresienhöhe. Im Sommer v. 8—12 und 2—7, Winter 10—12 u. 2—4. Eintritt 40 Pf.
- Bibliothek** (vgl. Hof- und Staatsbibliothek), Ludwigsstr. 23, tagl. ausser Sonn- u. Festtagen v. 8—1, ausserdem Mo. bis F. v. 3—6 (excl. August u. Sept.)
- Botanischer Garten** mit Portal in dor. Stil u. Palmenhaus, tagl. von 6, resp. 7 Uhr bis zur Dämmerung.
- Englischer Garten**, grossartige Anlage im nördl. Stadttheil (mit Kleinhesseloher See.)
- Erzgiesserei u. Modellsammlung**, kgl., Erzgiessereistr. 14. Tagl. v. 1—6, So. 12—2. Eintritt 40 Pf.
- Ethnograph. Museum** unter den Hofgarten-Arkaden. Mi. u. So. 9—1; Winter So. 10—12.
- Feldherrnhalle** m. d. Kriegerdenkmal, Ende d. Residenz- und Theatinerstr., im Florentiner Stil erbaut.
- Frauentürme**. Karten zu 40 Pf. beim Dommessner.
- Glaspalast**, Sophienstr. 7. Internat. Jahres-Kunstaussstellung. 1. Juni bis Ende Okt. tagl. 9—6. M. 1.—
- Glyptothek**, am Königsplatz. Mo., Mi. u. F. v. 9—2. Im Winter Mo., Mi. u. F. v. 10—1.
- Gypsabgüsse**, unter den Arkaden, s. Museum.
- Justizpalast** (am Karlsplatz) im deutschen Spätrenaissancestil.

Kirchen: a) **Katholische:** 1., Allerheiligen-Hofkirche, Marstallstr., Nachmitt. 2 Uhr, 20 Pf. 2., Basilika, Karlsstr. 34. 3., Frauenkirche, am Frauenplatz. 4., Ludwigs-kirche, Ludwigstr. (v. 5—11 u. 3—5). 5., Michael-Hofkirche, i. d. Neuhauserstr., tägl. bis 12, So. bis 4 Uhr. 6., Peterskirche (älteste Kirche Münchens), täglich bis 12, So. bis 4 Uhr. 7., Theatiner-Hofkirche i. d. Theatinerstr. 8., St. Paulskirche, St. Paulstr. 9., St. Anna-kirche, i. d. Annastr. 10., Mariahilfkirche, (Auer-Kirche). 11., Hl. Geistkirche, im Thal. 12., St. Johannis-kirche, Sendlingerstr. 62. 13., Dreifaltigkeitskirche, Pfandhausstr. 14., Johanniskirche in Haidhausen. 15., Benediktuskirche, Schrenkstrasse. 16., Hl. Kreuz-kirche in Giesing. 17., Altkathol. Kirche, Kaulbachstr. 47.

b) **Protestantische:** 18., Mathäuskirche, Sonnenstr. 19., Markuskirche, Gabelsbergerstr. 20., Lukaskirche, Mariannenplatz. 21., Prot. Nothkirche in Haidhausen.

Ferner: 22., Griechische Kirche, Salvatorplatz. 23., Synagogen, Herzog-Maxstr. 7 u. Kanalstr. 29. 24., Anglikanischer Betsaal, Odeonsplatz 3.

Kunstgewerbeverein, bayr., Pfandhausstr. Ausstellg. tägl. 9—6.

Kunst-Ausstellung d. Münch. Künstler-Genoss. i. Alt. Nationalmus., Maximilianstr. 26. Tägl. v. 9—6; 50 Pf.

Kunst-Ausstellung, Jährliche, von Gemälden, Skulpturen etc. aller Nationen. Münchener Jahresausstellung 1907, im K. Glaspalast. 1. Juni bis Ende Oktober, tägl. von 9—6. Eintritt 1 Mark. Dauerkarten.

Künstler-Haus, am Lenbachplatz, in deutschem Spätrenaissance-Stil. Täglich v. 9—12 u. 3—6. M. 1.—; So. geschlossen.

Kunst-Verein, Galleriestr. 10. Ausstellung von Gemälden etc. Münchener Künstler. Im Sommer v. 10—6; im Winter b. z. Dunkelheit. Semesterkarte 2.—

Kgl. Kupferstichkabinet, i. d. alten Pinakothek. Mo., Di. Do. u. F. v. 9—1; So. 11—1.

Lenbach-Museum, Louisenstr. 33. Tägl. 2—¹/₂5. Sonn- u. Feiertage 10—12. 1 Mk.

v. Lotzbeck'sche Gemälde- u. Sculpturen-Sammlg. Karolinenplatz 3. Di. u. F. v. 9—3.

Maillinger'sche Sammlung u. Staedt. Histor. Museum, (Kunst- u. kulturgesch. Sammlg. Münchens), St. Jacobspl. 1. So., Di. u. Do. v. 9—1.

- Maximilianeum**, Maximilianstr. Histor. Bildergalerie. Von März bis Oktbr. Mi. u. Sa. V. 10—12. v. 1. Juli—30. Sept. auch Mo.
- Museum, Deutsches**, (Meisterwerke d. Naturwissenschaft u. Technik), im alten Nationalmuseum, Maximilianstr. 26. 9¹/₂—12 ¹/₂ u. 2¹/₂—8 (an Sonn- u. Feiertagen nur bis 6). Montags geschlossen. 20 Pfg. (Dienstags u. Freitags 1 Mark).
- Museum f. Gypsabgüsse klass. Bildwerke**, unter d. Arkaden d. Hofgartens. Mo., Mi. F. v. 2—5 (Sommer), 2—4 (Winter), So. 10—12 (Winter 11—1). Eintritt frei.
- D. Benützg. d. Photographiensammlg. u. d. Bibl. d. archäol. Seminars, d. sich in d. Räumen d. Mus. befindet, steht Stud. nach eingeh. Erlaubn. d. Vorst. tägl. m. Ausn. d. Feiertage u. d. Universitätsferien v. 9—12 u. 2—6 frei.
- Nationalmuseum**, Prinzregentenstr. Täglich ausser Mo. v. 9—4, So. u. Feiertage 10—3. Eintritt M. 1.—, So. u. Mi. frei.
- Nymphenburg**. Kgl. Schloss m. herrl. Park. — Volksgarten.
- Panorama**. Theresienhöhe 2; M. 1.—, Tgl. v. 9 Uhr b. z. Dämmerung.
- Alte Pinakothek**, Barerstr. Gemäldesammlg. alter Meister. Mo. bis F. v. 9—4; Sa. geschlossen. So. 11—5.
- Neue Pinakothek**, Barerstr. Sammlg. v. Gemälden aus neuerer Zeit. Di., Do. u. Sa. v. 9—4; So. 9—2; Winter 9—2; Mo., Mi. u. F. M. 1.—.
- Propyläen**, Königsplatz 2, Prächtiges Thor in dorischem Stil.
- Altes Rathhaus**. Anmeldg. beim Hausmeister, Burgstr. 18.
- Neues Rathhaus**. Grossartiger Bau in gotischem Stil. Prachtvolle Sitzungssäle. Wochentage v. 2—3, So. 10—12.
- Residenz**: Festsaalbau u. Nibelungensäle, ferner die Trier- u. Päpstl. Zimmer, tägl. excl. Sonn- u. Feiertage gegen Karten zu M. 1.—, die zw. 10¹/₂ u. 10³/₄ Uhr a. d. Treppe zw. Kapellen- u. Brunnenhof zu erheben sind; Versammlg. dann punkt ³/₄ 11 Uhr vor dem Herkulesaal. — Schatzkammer, April, Mai u. Okt. Mi. 10—11; von Juni bis Sept. Mo., Mi. u. F. v. 9—11. Karten 1 M. im Grottenhof. — Reiche Kapelle, v. Juni bis Sept. Mo. u. Do. v. 9—11, Karten 2 M. wie vorstehend. Schluss der Kartenabgabe 10¹/₂ Uhr.
- Schack-Galerie**, Briennerstr. 19. Im Sommer werktägl. v. 2—5 So. 10—12; im Winter 2—4.
- Schlachthaus u. Viehhof**. Werktags 8—5. 20 Pfg.; So. u. F. 8—12 frei; Kühlräume: Werktags ¹/₂ 11—¹/₂ 3; So. 9—11.

Schwanthaler-Museum, Schwanthalerstr. 6, Mo., Mi., F. 9—2 frei, sonst 35 Pf.

Sezession. Internat. Kunstausstellung a. Königsplatz. Sommer-, Winter- u. Frühjahrs-Ausstellg. Tägl. v. 9—6. M. 1.—

Siegesthor, Ende der Ludwigstr., dem Triumphbogen d. Constantin nachgebildet.

Sternwarte in Bogenhausen. Di. u. F. v. 9—11 u. 2—4.

Theater-Maschinerie d. Hof- u. Residenztheaters (Drehbühne)

Mo., Mi., Sa. 2 Uhr. Eingang Maximilianstr. Eintr. 50 Pf.

Vasenkabinet, in der alten Pinakothek. So., Mo., Di., Do. u. Fr. v. 9—1.

Wagenburg u. Sattelkammer m. kgl. Marstall, Marstallplatz 2, Mo. bis Sa. v. 9—12 u. 2—4, So. 9—12, Eintritt 50 Pf., Mi. 2—4 frei.

Wittelsbacher Brunnen. Am Maximiliansplatz.

~~~~~

Gasthöfe.

a) I. u. II. Rangs: Bayer. Hof, Promenadeplatz (American Bar, Weinrestaurant.) — Vier Jahreszeiten, Maximiliansstr. 4 (American Bar, Weinrestaurant.) — Bellevue, (eleg. feine Lage, elektr. Licht), Karlsplatz 25. — Russ. Hof (American Bar), Ottostr. 4. — Rhein. Hof, Bayerstr. 17—23. — Continental, Ottostr. 6. — Terminus, Bayerstr. 43 (elegant, modern eingerichtet). — Leinfelder, Maximilianspl. 26. — Marienbad, Barerstr. 11 u. 20. — Englischer Hof, Dienerstr. 11. — Maximilian, Maximilianstr. 44. — Max Emanuel, Promenadeplatz. — Park-Hotel, Maximiliansplatz 21. — Ring-Hotel, Sendlingerthorplatz 1. — Hotel Reichshof, Sonnenstr. — Grand Hôtel (Grünwald), Hirtenstr. 25. — Deutscher Kaiser, Dachauerstr. 1.

b) Einfachere: Herzog Heinrich, Landwehrstr. 9. National Simmen, Arnulfstr. 6. — Kaiserhof, Schützenstr. 12. — Stachus, Karlsplatz 24. — Hôtel Central, Arnulphstr. 16 u. 18. — Rother Hahn, Karlsplatz 12. — Peterhof, Marienplatz. — Deutscher Hof, Karlsthor. — Schweizer Hof, Louisenstr. 1¹/₂. — Kronprinz, Zweigstr. 10. — de l'Europe, Bayerstr. 31. — Bamberger Hof, Neuhauserstr. 24. — Hôtel Treffer, Sonnenstr. — Metropol, Bayerstr. 41. — Drei Raben, Schillerstr. 12.

c) Gut bürgerliche: Bayr. Krone, Schützenstr. 10. — Kollergarten, Schwanthalerstr. 18. — Drei Mohren (Schottenhammel), Luitpoldstr. 13.

d) Hôtels garnis: Gassners H. g., Bayerstr. 37 u. 39. — Hôtel garni Wolff. Arnulfstr. 6.

Bäder.

Müller'sches Volksbad, Zweibrückenstr. 31. (Modern eingerichtetes Bad, mit allem Comfort. Um die Mittagszeit geschlossen.) — Maximiliansbad, Kanalstr. 19. — Luisenbad, Luisenstr. 67. — Marienbad, Barerstr. 11. — Giselabad, Müllerstr. 2. — Centralbad, Lämmerstr. 3. — Bavaria-Bad, Türkenstr. 70. — Augustenbad, Augustenstr. 54. — In Schwabing. Flussbäder: — Ungerer, Kanal 1. (Das grossartigste Schwimmbad Deutschlands mit reizendem Quellengarten.)

Variété-Theater etc.

Deutsches Theater (Schwanthalerstr. 13): Luxuriös ausgestattetes, feines Variété. — Kil's Kolosseum (Kolosseumstr.) Vergnügungsort mit grossem Garten (Konzerte), grosser Halle u. Prachtsaal, in welchem Frühjahr u. Herbst Variété-Vorstellungen stattfinden. Zur Karnevalszeit Redouten. — Blumensäle, Blumenstr. 29: Grosse Variété-Vorstellungen. — Volksgarten in Nymphenburg: Tägl. Konzert u. Künstlervorstell. — Monachia, Herzog Wilhelmstr. 33: Singspielhalle. — Wittelsbach, Herzog-Wilh.-Str.: Singspielhalle. — Apollotheater, Dachauerstr. 21: Variété-Vorstellungen (Welsch.) — Papa Kern's Bockhalle i. Matthäuserbräu i. St.

Theater.

I. Kgl. Hof- und Nationaltheater am Max-Josefplatz.

Opern und Schauspiele. Preise verschieden je nach Ausstattung und Umfang. Verkauf der Eintrittskarten auch bei Tage 9—1 u. 4—5, Eingang von der Maximilianstr., Vormerkgebühr 30 Pf.; ausserdem Vorverkauf im kgl. Akademiegebäude, Neuhauserstr. 51/0/1 v. 8—4. Beginn der Vorstellungen gewöhnlich um 7 Uhr. Bei Vorstellungen im Abonnement sind nur folgende Plätze erhältlich:

Parketsitz	M.	5.—	bis	M.	8.—
Stehplatz im Parket	„	3.50	„	„	5.—

Balkonsitz, Vorderplatz	„	6.—	„	„	8.—
„ Rückplatz	„	4.—	„	„	6.—
Parterre	„	1.40	„	„	2.—
Nummerirter Galerie-Sitz	„	1.40	„	„	2.—
Galerie	„	—70	„	„	1.—

Nur bei Vorstellungen ausser Abonnement sind auch die Logenplätze des 1. bis 4. Ranges verkäuflich.

Studenten zahlen für die zwei letzten Parketreihen die Hälfte des jeweiligen Eintrittspreises, für das Parterre 80 Pf.

2. Kgl. Residenztheater

neben dem Hoftheater in der Residenz.

Schauspiele, namentl. Lustspiele, auch kleine Opern. Verkauf der Eintrittskarten wie beim Hoftheater.

Preise:

Parketsitz	M. 4.— bis 6.—	II. Rang	M. 2.— bis 3.—
Parterre-Loge	„ 4.— „ 8.—	III. Rang	„ 1.— „ 2.—
I. Rang	„ 3.50 „ 6.—	Parterre	„ 1.40 „ 2.—

3. Prinzregenten-Theater

(Prinzregentenplatz.)

Im Sommer: Wagner'sche und Mozart'sche Musikdramen (Eintritt für die Wagner'schen Festspiele *M* 20.— auf allen Plätzen).

4. Kgl. Theater am Gärtnerplatz.

Operetten, Possen, Volksstücke, namentl. oberbayrische Verkauf der Eintrittskarten auch bei Tage von 9—1, ausserdem Vorverkauf im Kiosk a. Maximilianspl. v. 8—¹/₂6.

Preise:

Portal-Logenplatz	M. 8.—	II. Rang	M. 2.—
Nobelgalerie (II. R.)	„ 5.—	III. Rang	„ 1.50
I. Rang, Vorderplatz	„ 4.—	Parquet-Sperrsitz	„ 3.—
I. Rang, Rückplatz	„ 3.—	Galerie	„ —.60

5. Münchener Schauspielhaus.

Maximilianstr. 34. (Theatergebäude in ganz modernem Stil)
Moderne realist. Stücke.

6. Münchener Volkstheater.

Neubau Josefspitalstrasse.
Klassische Stücke, Volksstücke und Possen.

Musik.

Kgl. Odeon (Odeonspl.), Künstlerkonzerte.
Tonhalle (Türkenstrasse) Künstlerkonzerte, Symphoniekonzerte.
Populäre Konzerte. (Studenten Ermässigung).

Museum } Künstlerkonzerte.
Bayer. Hof }

Löwenbräukeller (Militär-Musik).

Kirchenmusik: Allerheiligenhofkirche (durch die Hofkapelle);
ferner Michaels-Hofkirche u. Frauenkirche.

Taxameter-Droschken.

Der Taxameterdroschkenbezirk umfasst e. Umkreis i. d. Entf. v. $4\frac{1}{2}$ Kilom. v. Marienpl. aus gerechnet. Für d. Benützg. d. Droschken gilt nachstehender Tarif:

Taxe I (roth)		Taxe II (schwarz)		Taxe III (blau)	
bei Fahrten a) innerhalb d. Droschkenbez. b) von auswärts z. Droschkenbezirk				a) am Tage v. d. Grenze d. Droschkenbezirks an nach auswärts; b) während d. Nacht v. 10 bis 6 Uhr	
1—2 Personen a. Tage		3 Personen a. Tage		1—3 Personen	
bis 800 Meter 50 Pf. fernere je 400 „ 10 „		bis 600 Meter 50 Pf. fernere je 300 „ 10 „		bis 400 Meter 50 Pf. fernere je 200 „ 10 „	

Wartezeit: für alle Fahrten vor Beginn bis 8 Min. 50 Pf.;
im Uebrigen 4 Min. 10 Pf.; 1 St. 1 M. 50.

Gepäcktaxe: bis zu 10 kg frei, v. 10—25 kg 20 Pf., f. jede
weit. angefang. 25 kg ebenfalls 20 Pf.; über
den Droschkenbezirk hinaus: das Doppelte.

Droschken- und Fiaker-Tarif.

Zeitdauer	Droschken (Einspänner)				Fiaker (Zweisp.)			
	1 und 2 Personen		3 Personen		1 bis 4 Personen		5 bis 6 Personen	
	M.	Pf.	M.	Pf.	M.	Pf.	M.	Pf.
1/4 Stunde	—	70	—	80	1	70	1	80
1/2 "	1	20	1	40	2	40	2	60
3/4 "	1	70	2	—	3	10	3	40
1 "	2	20	2	60	3	80	4	20
1 1/4 "	2	70	3	20	4	50	5	—
1 1/2 "	3	20	3	80	5	20	5	80
1 3/4 "	3	70	4	40	5	90	6	60
2 Stunden	4	20	5	—	6	60	7	40
2 1/4 "	4	70	5	60	7	30	8	20
2 1/2 "	5	20	6	20	8	—	9	—
2 3/4 "	5	70	6	80	8	70	9	80
3 "	6	20	7	40	9	40	10	60
jede weitere 1/4 Stunde . . .	—	50	—	60	—	70	—	80

Für Beleuchtung bis 10 Uhr nachts für jede 1/4 Stunde 10 Pf., doppelte Taxe jedoch ohne Beleuchtungsgebühr von 10 Uhr nachts bis 6 Uhr früh. Handgepäck bis 10 Kilo ist taxfrei, Koffer etc. von 10 bis 25 Kilo 20 Pf., darüber 40 Pf. Besondere Fahrten werden nach dem Ortstarif, Rückfahrten jedoch nach dem Zeittarif bezahlt.

Automobil-Droschken.

Taxe 1 (rot) bis 600 m Wegstrecke 70 Pf., fernere je 300 m 10 Pf. innerhalb des Taxameterdroschkenbezirkes.

Taxe 2 (blau) bis 400 m Wegstrecke 70 Pf., fernere je 200 m 10 Pf., für Fahrten während der Nachtzeiten und für Fahrten ausserhalb des Taxameterdroschkenbezirkes.

Wartezeit: Vor Beginn der Fahrt bis 5 Minuten: 70 Pf., ferner je 2 1/2 Min. 50 Pf.

Dienstmänner-Tarif.

Für einfache Gänge bis zu 5 Minuten Zeitaufwand . . .	15 Pf.
Für weitere Gänge mit oder ohne Traglast bis 15 kg der	
erste Kilometer	25 „
jeder weitere Kilometer	15 „
Transporte bis zu 100 kg der erste Kilometer	60 „
jeder weitere Kilometer	40 „
Transport eines Klaviers etc. pro Mann	M 2.— Pf.
Stundenarbeit per Mann; die erste Stunde	60 „
jede weitere Stunde	50 „
Stundenarbeit mit Requisiten, die erste Stunde	80 „
jede weitere Stunde	60 „
Für Tagarbeit und Umzüge besonderer Tarif.	

Strassenbahn.

Auf dem Münchener Strassenbahnnetz hat der Teilstreckentarif Geltung. Der Fahrpreis pro Teilstrecke beträgt 5 Pfg. mit der Massgabe, dass der **Mindestfahrpreis** auf 10 Pfg., der **Höchstfahrpreis** auf 20 Pfg. festgesetzt ist.

In den Frühstunden der Werktage im Sommer (1. Mai mit 15. Oktober) bis 7 Uhr im Winter (16. Oktober mit 30. April) bis $\frac{1}{2}$ 8 Uhr kostet jede Fahrtauf dem Strassenbahnnetz 10 Pfg. mit Ausnahme der Strecke Georgenstrasse — Milbertshofen, welche besonders tarifiert wird.

Es bestehen folgende 20 Linien:

- I. **Nymphenburg** — Neuhausen — Stiglmaierplatz — Hauptbahnhof — Marienplatz — Isartorplatz — Ostbahnhof. Signallicht (vom Beschauer aus gesehen): Blau — Blau.
- II. **Nordring** (bisher „Ringlinie“). Hauptbahnhof — Sendlingertorplatz — Rumfordstrasse — Max-Monument — Ludwigstrasse — Angustenstrasse — Hauptbahnhof. Signallicht: Rot — Rot.
- III. **Arnulfstrasse** — Hauptbahnhof — Stachus — Schillermonument — Odeonplatz — Leopoldstrasse — Nordfriedhof. Signallicht: Grün — Grün.
- IV. **Neuhausen** — Stiglmaierplatz — Karlstrasse — Promenadeplatz — Hoftheater — Max-Monument — Max Weberplatz — Ostbahnhof. Signallicht: Rot — Gelb.
- V. **Marienplatz** (Hl. Geistkirche) — Reichenbachstrasse — Mariahilfplatz — Candiplatz. Signall.: Weiss — Weiss.

- VI. **Schwabing** (Leopold — Hohenzollernstrasse) — Barerstrasse — Stachus — Sendlingertorplatz — Goetheplatz — Sendling — Neuhofen — Thalkirchen (Boschetsriederstr.). Signallicht: Weiss — Blau.
- VII. **Georgenstrasse** — Augustenstrasse — Hauptbahnhof — Stachus — Sendlingertorplatz — Fraunhoferstrasse — Mariahilfplatz — Nockherberg — Ostfriedhof. Signallicht: Grün-Rot.
- VIII. **Georgenstrasse** — Schleissheimerstrasse — Milbertshofen. Signallicht: Blau-Grün.
- IX. **Bogenhausen** — Max Weberplatz — Ludwigsbrücke — Isartorplatz — Tal — Marienplatz — Stachus — Hauptbahnhof — Landsbergerstrasse. Signallicht: Gelb — Gelb.
- X. **Marienplatz** (Rindermarkt) — Sendlingertorplatz — Thalkirchnerstr. — Isartalbahnhof. Signallicht: Grün — Grün.
- XI. **Rotkreuzplatz** — Hauptbahnhof — Stachus — Marienplatz — Isartorplatz — Ludwigsbrücke — Ostbahnhof. Signallicht: Blau — Grün.
- XII. **Südring**. Hauptbahnhof — Goetheplatz — Baldeplatz — Giesingerberg — Ostfriedhof — Max Weberplatz — Max Monument — Hoftheater — Promenadeplatz — Stachus — Hauptbahnhof. Signallicht: Violett — Violett.
- XIII. **Schwabing** (Leopoldstr.) Ludwigstr. — Stachus — Hauptbahnhof — Ausstellungspark. Signallicht: Grün — Grün.
- XIV. **Westfriedhof** — Stiglmaierplatz — Karlstrasse — Promenadeplatz. Signallicht: Violett — Gelb.
- XV. **Marienplatz** — Reichenbachstrasse — Mariahilfplatz — Ostfriedhof. Signallicht: Weiss — Violett.
- XVI. **Schwabing** (Leopold — Hohenzollernstrasse) — Barerstrasse — Stachus — Sendlingertorplatz — Goetheplatz — Sendling (Forstenriederstrasse). Signall.: Weiss — Grün.
- XVII. **Josephsplatz** — Augustenstrasse — Hauptbahnhof — Goethe — Goetheplatz — Baldeplatz — Pilgersheimerstrasse. Signallicht: Blau — Rot.
- XVIII. **Sendlingertorplatz** — Goetheplatz — Sendling — Forstenriederstr. — Holzapfelkreuth. Signallicht: Weiss — Rot.
- XIX. **Steinhausen** — Max Weberpl. — Hauptbahnhof — Westend.
- XX. **Max-Monument** — Oettingenstrasse — Max-Joseph-Brücke. Signallicht: Grün — Violett.

Bemerkung: Die Stirnschilder der über den Bahnhofplatz verkehrenden Motorwagen sind durch einen roten Querstrich gekennzeichnet.

Dr. H. Lüneburg's

Buchhandlung und Antiquariat

(Franz Gais)

Spezialantiquariat für Natur- und Sozialwissenschaften

MÜNCHEN

==== Karlstrasse 4 ====

empfiehlt sein
umfangreiches Lager neuer und antiquarischer Werke
aus allen Gebieten der wissenschaftlichen Literatur.

Ankauf ganzer Bibliotheken und einzelner Werke
zu den höchsten Preisen.

Nachstehende Kataloge bitte ich gratis und franko
zu verlangen:

- Antiqu. Kat. Nr. 55: Physik.
- Antiqu. Kat. Nr. 58: Botanik I. Cryptogamae.
- Antiqu. Kat. Nr. 73: Mathematik (Bibl. Geheimrat Prof. Dr. G. Bauer).
- Antiq. Kt. Nr. 75 u. 76 Nationalökonomie (Bibliothek Staatsminister Prof. Dr. Schäffle).
- Antiqu. Kat. Nr. 77: Sozialismus. Sozialpolitik. (Bibliothek Staatsminister Prof. Dr. Schäffle).
- Antiqu. Kat. Nr. 78: Staatsrecht. (Bibl. Staatsminister Prof. Dr. Schäffle).
- Antiqu. Kat. Nr. 81: Obst- und Gartenbau.
- Antiqu. Kat. Nr. 82: Naturwissenschaften. Grössere Werke.
- Antiqu. Kat. Nr. 83: Anatomia et physiologia plantarum.
- Antiqu. Kat. Nr. 84: Zur Geschichte d. Naturwissensch. u. d. Technik. 1 Mark.
- Antiqu. Kat. Nr. 85: Naturwiss. i. Allgemeinen. Zoologie.
- Antiqu. Kat. Nr. 87: Landwirtschaft. Obst- u. Gartenbau.
- Antiqu. Kat. Nr. 88: Verkehrswesen. (Eisenbahnen. Post-Luftschiffahrt).

Botanik:

GIESENHAGEN, Prof. Dr. K., Lehrbuch der Botanik. Vierte, vermehrte und verbesserte Auflage. 1907. XIV+463 Stn. gr. 8^o mit 557 Textabbildungen. Preis: broschiert Mk. 7.—, in Ganzleinwand gebunden Mk. 8.—.

„Allgemeine deutsche Universitäts-Zeitung“: „Von den vielen Lehrbüchern der Botanik zeichnet sich vorliegendes durch einen klaren, verständlichen Stil und Ausführlichkeit aus. Die Ausstattung ist eine vorzügliche, besonders sind noch die trefflichen Figuren zu loben.“

GIESENHAGEN, Prof. Dr. K., Studien über die Zellteilung im Pflanzenreiche. Ein Beitrag zur Entwicklungsmechanik vegetabilischer Gewebe. 1905. IV+91 Stn. gr. 8^o mit 13 Textfiguren und 1 lithogr. Doppeltafel. Preis: geheftet Mk. 4.—.

Anorganische Chemie:

SCHMIDT, Dr. F. W., Lehrbuch der anorganischen Chemie. Ein Repetitorium für Chemiker, Mediziner und Pharmazeuten. VIII+356 Stn. 8^o. Preis: broschiert Mk. 4.50, in Ganzleinwand gebunden Mk. 5.20.

Chemikerzeitung: „Strenge Wissenschaftlichkeit, Vollständigkeit und Knappheit sind hohe Vorzüge, die wir dem Werk nachrühmen und die überall den tüchtigen Chemiker und gewandten Lehrer zeigen. Das Werk verdient die vollste Beachtung und Empfehlung.“

Monographien:

LOEW, Prof. Dr. O., Die chemische Energie der lebenden Zellen. Zweite, umgearb. Auflage. 1906. VIII+133 Stn. 8^o. Preis: broschiert Mk. 3.—, in Ganzleinwand gebunden Mk. 4.—.

LOEW, Prof. Dr. O., Ein natürliches System der Giftwirkungen. VIII+136 Stn. 8^o. Preis: broschiert Mk. 3.—, in Ganzleinwand gebunden Mk. 4.—.

Katalog über Universitäts-Litteratur

mit besonderer Berücksichtigung

der an den Münchener Hochschulen eingeführten
oder empfohlenen Lehr- und Handbücher.

Stets vorrätig bei

Dr. H. Lüneburg's

Buchhandlung und Antiquariat

(Franz Gais)

München

Karlstrasse 4

Karlstrasse 4

(nahe dem Maximiliansplatz).

Inhalts-Verzeichniss.

	Seite
Rechts- und Staatswissenschaft	51
Medizin	59
Tierheilkunde	69
Naturwissenschaften, Mathematik	
1. Physik u. Meteorologie	71
2. Geologie, Geognosie, Mineralogie, Krystallographie und Paläontologie	74
3. Botanik	76
4. Zoologie	
5. Chemie und Pharmazie	80
6. Mathematik	88
7. Astronomie	90
Forstwirtschaft	91
Philosophie	92
Sprachwissenschaft	
1. Allgem. Sprachwiss. u. germ. Philologie	94
2. Roman. Philologie	96
3. Klassische Philologie u. Altertumswissenschaft	97
4. Orientalische Sprachen	98
Kommersbücher. Spiel, Sport, Turnen	99



Haben Sie schon den? Kleinen Brockhaus •

Sollte dies nicht der Fall sein, so sei es erlaubt, Ihre Aufmerksamkeit auf dieses neueste, geradezu unentbehrliche Werk zu lenken und dessen Anschaffung für Sie selbst und Ihre Angehörigen zu empfehlen. ☿

Brockhaus Kleines Konversations-Lexikon gibt auf jede angemessene Frage in Wort und Bild sofort bündigen Bescheid. Das Werk umfasst zwei Bände mit über 80 000 Stichwörtern und etwa 4500 Abbildungen und Karten und kostet elegant gebunden nur 24 Mark.

Der Kleine Brockhaus ist auf jedem Schreibtisch unentbehrlich.

Rechts- und Staatswissenschaft.

(Auf Wunsch liefere ich gegen monatliche Teilzahlungen).

- Allfeld, Ph.**, D. Strafgesetzgeb. d. D. R. mit Nachtragsbad. 2 Bde. 1900/03. geb. 12.—
- Amira, K. v.**, Grundr. d. german. Rechts. 2.A. 1901. 4.—, geb. 5.—
- Arndt, Ad.**, D. Staatsrecht d. D. R. 1901. 20.—, geb. 23.—
- Arndts, L. v.**, Jurist. Encykl. u. Methodol. 11. A. 1908. 1.80
- Bauer, P.**, Staatsrecht d. Königr. Bayern. 1908. geb. 4.50
— Röm. Rechtsgesch. u. röm. Civilprozess. 08. ca. 1.20
- Bender, J.**, Repetit. u. Examinat. d. ges. gem. Rechts:
Allgem. Staatsrecht. 9. A. 2 Bde. 1904. geb. 9.—
Deutsches Strafrecht. 7. A. 93. 2.40, geb. 3.—
Deutscher Strafprozess. 7. A. 92. 2.40, geb. 3.—
Staats-, Völker- u. Kirchenrecht. 8. A. 96. 4.—, geb. 4.60
Gesch. d. röm. Privatrechts u. Pandekten. 8. A. 1900. 4.—, geb. 4.60
Deutsches Privatrecht 9. A. 1902. 4.—, geb. 4.60
Reichs-Civilprozess- u. Konkursordn. 8.A. 1900. 4.—, geb. 4.60
Gem. deutscher Civilprozess. 5. A. 93. 2.—, geb. 2.60
Deutsches Handels- u. Wechselrecht. 3. A. 1900. 4.—, geb. 4.60
— Repet. d. Bürgerl. Gesetzbuchs. 2 Bde. 1900. 14.50, geb. 16.50
(Einzeln: I. Allg. Teil. 2.10; II. Schuldverhältn. 3.60; III. Sachenrecht. 2.35; IV. Familienrecht. 3.—; V. Erbrecht. 2.50).
- Berner, A.**, Lehrb. d. dtchn. Strafr. 18. A. 98. 9.—, geb. 11.—
- Binding, K.**, Grundriss d. dtchn. Strafprozessrechts. 5. A. 1904. geb. 6.40
- Birkmeyer, K.**, Grundr. z. Vorlesg. über d. dtchn. Strafrecht. 7. A. 1908. 1.60, geb. 2.—
— Deutsches Strafprozessrecht. 98. 18.—, geb. 20.—
— Encyklop. d. Rechtswiss. 2. A. 04. 32.—, geb. 36.—
- Bloch, Ed.**, Deutsch. Reichsstaatsrecht. 5. A. 1904. 4.20, geb. 4.80
- Brunner, H.**, Grdzge. d. deutsch. Rechtsgesch. 3. A. 1908. geb. 6.80
- Buchert, K.**, Sammlg. v. Verwaltungsgesetzen. 2. A. 1906. geb. 12.—
- Bürgerl. Gesetzbuch** nebst d. Einf.-Ges. Textausg. m. alph. Sachregister. 11. A. 1907. geb. 2.50
(Text-Ausg. von M.I.— an zu allen Preisen).
— Handausg. v. O. Fischer u. W. Henle. 7.A. 1906. geb. 7.—

Bürgerl. Gesetzbuch s. auch Bender, Cosack,

Dernburg, Endemann, Engelmann, Enneccerus,
Heilfron, Hellmann, Jäger, Josef, Kaufmann,
Krückmann, Lenel, Matthiass, Müller u. M.,
Rosenthal, Stammler, Taubert.

Civilprocess s. Bender, Fitting, Planck.**Civilprozessordn. m. Gerichtsverfassungsgesetz.**

Textausg. 5. A. 1906.

geb. 2.—

Civilprozessordnung: s. Freudenthal, Peters,

Seuffert, Struckmann, Sydow.

Conrad, J., Grundr. z. Stud. d. pol. Oekon. 4 Tle. 34.50, geb. 40.20

I. Nationalökon. 6. A. 1907. 9.—, geb. 10.—

II. Volkswirtsch. 5. A. 1908. 11.50, geb. 13.20

III. Finanzw. 4. A. 1906. 5.—, geb. 6.—

IV. Statistik. I. 2. A. 1902. 4.—, geb. 5.—

IV. — II. 1. Hälfte. 1904. 5.—, geb. 6.—

— Leitf. z. Stud. d. Nat.-Oekon. 4. A. 1908. 2.—, geb. 2.50

— Leitf. z. Stud. d. Volkswirtschaftspolitik.
3. A. 1908. 2.80, geb. 3.40

Corpus jur. civ. v. Krueger u. Mommsen. 10. A.

3 Bde. 1904/06. geb. 33.50

Cosack, K., Lehrb. d. Handelsrechts. 6. A. 1903. 16.—, geb. 17.40

— Lehrb. d. dtsh. bürg. Rechts. 2 Bde. 26.50, geb. 30.50

I. Allg. Teil u. Forderungsrecht. 4. A. 1903. 11.50, geb. 13.50

II. Sachen-, Familien-, Erbrecht. 4. A. 1904. 15.—, geb. 17.—

Czyhlarz, K. v., Lehrb. d. Institut. 7. u. 8. A. 1905. geb. 10.—

Daude, P., D. Strafgesetzb. f. d. D. R. 10. A. 1907. geb. 3.60

— Strafprozessordng. für d. D. R. 7. A. 1908. geb. 4.—

Dernburg, H., Pandekten. 7. A. 3 Bde. 1903.
in 2 Bdn. 29.—, geb. 32.50

— D. bürgerl. Recht. 5 Bde. 1901/7.

Bd. I. Allgem. Teil. 3. A. 10.60, geb. 12.60

Bd. II. Schuldverhältnisse in 2 Tln. 24.40, geb. 28.40

Bd. III. Sachenrecht. 4. A. 20.—, geb. 23.—

Bd. IV. Familienrecht. 4. A. 12.—, geb. 14.—

Bd. V. Erbrecht. 12.—, geb. 14.—

Eheberg, Grundr. d. Finanzwiss. 9. A. 1908. 8.40, geb. 9.60

**Eisenhart, H., Geschichte der Nationalöko-
nomie.** 3. A. 1905. 4.—, geb. 5.—

Elster, L., Wörterb. d. Volkswirtsch. 2 Bde.
2. Aufl. 1906/07. 35.—, geb. 40.—

Encyklopädie u. Methodol. jurist.: s. Arndts,Birkmeyer, Gareis, Holtzendorff, Kohler,
Merkel, Stengel.

- Endemann, F.**, Lehrbuch d. bürgerl. Rechts.
8. u. 9. A. 3 Bde. 1903/1905. 39.50, geb. 48.—
- Engelmann, A.**, D. Bürgerl. Recht. 4. A. 1906. geb. 15.—
— Handels-, Wechsel- u. Seerecht. 99. geb. 2.—
- Enneccerus u. Jäger**, D. bürgerl. Recht.
2./3. A. 2 Bde. 1901/06. ca. 37.50
- Fitting, H.**, Der Reichscivilprozess. 12. A. 1907. 8.—. geb. 8.50
- Freudenthal, H.**, Civilprozessordnung. 2. A. 1904. geb. 6.—
- Friedberg, E.**, Lehrb. d. kath. u. evang. Kirchen-
rechts. 5. A. 1903. 15.—, geb. 17.—
— Handelsgesetzgeb. d. D. R. 8. A. 1907. geb. 7.—
- Gail** Instit. edd. Krueger et Studemund. 4. A. 99. 3.40, geb. 4.—
- Gareis, C.**, Encyklop. u. Method. d. Rechtswiss.
3. A. 1905. 4.—, geb. 5.—
— Handelsgesetzbuch. Handausg. 9. A. 1908. geb. 4.—
— Wechselordnung. 7. A. 1909. geb. 1.60
— Das deutsche Handelsrecht. 7. A. 1903. 9.—, geb. 10.—
— Instit. d. Völkerrechts. 2. A. 1901. 5.—, geb. 6.—
- Gerichtsverfassgs.-Ges.** v. Juni 98. Textausg. geb. 1.—
- Grueber, B. E.**, Einf. in d. Rechtswissenschaft.
1908. geb. 3.—
- Handbuch d. polit. Oekonomie.** Hrsg. v. G.
Schönberg. 4. A. 3 Bde. in 5 Tln. 96/98. 76.—, geb. 88.—
I/II. Volkswirtschaftslehre. 3 Teile. 44.60, geb. 51.80
III. Finanzwissenschaft. 2 Teile. 31.40, geb. 36.20
- Handelsgesetzbuch** nebst d. Einführungsges.
Textausg. m. Sachreg. 5. A. 1907. geb. 1.80
- Handelsgesetzbuch** s. ferner: Friedberg, Gareis,
Josef, Litthauer, Staub.
- Handelsrecht:** s. Bender, Cosack, Engelmann, Gareis.
- Harburger**, Konkursordnung. 2. A. 1905. geb. 2.50
- Haushofer, M.**, Lehr- u. Handb. d. Statistik. 2. A. 82. 8.—, geb. 9.60
— Grundzüge der Polit. Oekonomie.
I. Grdzge. d. Nationalökonomie. 5. A. 1907. 2.—, geb. 3.—
II. Wirtschafts- u. d. Haupterwerbszw. 4. A. 1901. 2.—, geb. 3.—
III. Finanzwissenschaft. 2. A. 04. 2.—, geb. 3.—
— Der Industriebetrieb. 2. A. 1904. 10.—, geb. 13.—

- Heilfron, Ed.**, Lehrb. d. bürgerl. Rechts. 4 Teile. geb. 32.—
 I. Allgem. Teil. 4. A. 1908. geb. 8.—
 II. Schuldverhältnisse. 3. A. 1905. geb. 9.—
 III. Sachenrecht. 3. A. 1907. geb. 8.—
 IV. Familien- u. Erbrecht. 3. A. 1908. geb. 8.50
 — Röm. Rechtsgesch. etc. 6. A. 1908. geb. 10.—
 — Deutsche Rechtsgesch. 7. A. 1908. geb. 9.—
 — Civilprozessrecht I/II. 1905. geb. 14.—
 — Lehrb. d. Handelsrechts. Bd. I. 1907. geb. 6.—
 — dto. Bd. II in Vorbereitung.
 — u. G. Pick, Lehrb. d. Konkursrechts. 1905. geb. 3.—
Hellweg, A., Strafprozessordnung. 14. A. 1907. geb. 2.—
Heumann, Handlex. z. d. Quellen d. Röm. Rechts. 9. A. 1906. 12.—, geb. 14.50
Hofmann, E., Lehrb. d. gerichtl. Medicin. 9. A. 03. 23.—, geb. 25.50
Holtzendorff, F. v., Encyclopädie der Rechtswissenschaft. 6. A. 2 Bde. 1906. 50.—, geb. 55.—
Hübner, O., Stat. Taf. all. Länder d. Erde. 1908. —.60 geb. 1.20
Jäger, E., D. bürgerl. Gesetzb. m. Nebenges. 99. geb. 6.—
 — Dasselbe. Ausgabe f. Bayern. 1900. geb. 13.5
Ihering, R. v., Civilrechtsfälle ohne Entsch. 10. A. 1904. 3.50, geb. 4.—
 — Der Kampf um's Recht. 15. A. 1903. 1.60, geb. 2.20
 — Scherz u. Ernst i. d. Jurisprudenz. 9. A. 1904. 3.—, geb. 3.50
 — Die Jurisprudenz d. tägl. Lebens. 12. A. 03. geb. 2.—
Inama-Sternegg, K. Th. v., Deutsche Wirthschaftsgesch. Bd. I., II., III. 1 u. 2. 79/1901. 51.60
Institutionen: s. Czychlarz, Gajus, Justinianus,
 Quaritsch, Salkowski, Stammler, Sohm, Wrede.
Josef, E., Rechtsfälle z. bürgerl. Gesetzb. 2. A. 02. cart. 2.50
 — do. z. Handelsgesetzbuch. 1901. 2.—, geb. 2.50
Justiniani institutiones rec. P. Krüger. 2. A. 99. 1.60
 — rec. Ed. Huschke. 68. 1.—
 — rec. Ed. Schrader. 74. 1.—
Kirchenrecht: s. Bender, Friedberg, Silbernagl.
Kleinfeller, G., Lehrb. d. dtshen. Zivilprozessrechtes. 1905. 12.—, geb. 13.—
Kobner, F., Deutsches Reichsstrafrecht. 5. A. 05. 3.60, geb. 4.20
Kohler, J., Einführg. i. d. Rechtswiss. 3. A. 1908. 6.—, geb. 7.—
Konkursordng. nebst Einf.-Ges. Textausg. 3. A. 1908. geb. 1.—

- Konkursordnung u. -Recht:** s. auch Bender,
Harburger, Heilfron-Pick, Sydow, Wilmowski.
- Krückmann, P.,** Inst. d. bürgerl. Gesetzb.
3. A. 1901. 12.—, geb. 13.50
- Anschauungsunterr. f. d. Rechtsunterricht. 1900. geb. 6.—
- Laband, P.,** Das Staatsrecht d. dtsh. Reiches.
4. A. 4 Bde. 1901. 45.—, geb. 55.—
- Deutsches Reichsstaatsrecht. 4. A. 1907. 8.—, geb. 9.—
- Lenel, O.,** Praktikum d. Bürgerl. Rechts. 3. A.
1907. geb. 3.—
- Liszt, Frz. v.,** Lehrb. d. deutschen Strafrechts.
16. u. 17. A. 1908. 10.—, geb. 12.—
- D. Völkerrecht. 5. A. 1907. 11.—, geb. 13.—
- Strafrechtsfälle zum akadem. Gebrauch. 06. geb. 3.—
- Lithauer, F.,** Handelsgesetzb. 13. A. 1905. 2.60
- Lotz, W.,** Verkehrsentw. in Deutschld. 1800—1900.
1906. 1.—, geb. 1.25
- Löwe, E.,** Strafprozessordnung f. d. dtsh. Reich.
12. A. 1907. 20.—, geb. 22.—
- Mandowski, O.,** 100 Stellen a. d. corpus juris
(Digesten). 5. A. 1905. geb. 3.—
- Matthiass, B.,** Lehrb. d. bürgerl. Rechts.
4. A. 2 Bde. 1900. 25.—, geb. 29.—
- Mayr, Gg. v.,** Statistik u. Gesellschaftslehre.
Bd. I. Theoret. Statistik. 95. 5.—, geb. 6.—
- Bd. II. Bevölkerungsstatistik. 97. 12.—, geb. 13.—
- Grdr. z. Vorles. üb. prakt. Nat.-Oekon. I.
1900. 2.40
- Begriff u. Glied. d. Staatswiss. 2. A. 1906. 2.50
- Meister, Repet. d. Pandektenrechts. 4. A. 1904. kart. 2.—**
- Repet. d. europ. Völkerrechts. 2. A. 1905. kart. 1.60
- Repet. d. Staatsrechts. 1905. kart. 1.60
- Meitzen, A.,** Gesch. u. Theor. d. Statist. 2. A. 1903. 6. —
- Merkel, A.,** Jurist. Encyklopädie. 3. A. 1904. 5.—, geb. 5.50
- Meyer, Gg.,** Lehrb. d. dtsh. Staatsr. 6. A. 1905. 16.60, geb. 19.—
- Lehrb. d. dtsh. Verwaltungs-Rechts. 2. A.
2 Bde. 94. 22.—, geb. 25.50
- H., Lehrb. d. deutschen Strafrechts. 6. A. 07. 11.50, geb. 13.—
- Müller, G. u. G. Meikel, D. bürgerl. Recht m.
Beispielen. 2. A. 2 Bde. 1904. 18. —, geb. 20.—**

National-Oekonomie: s. Conrad, Eheberg, Eisen-

hart, Elster, Handbuch, Handwörterbuch,
 Hanshofer, Inama-Sternegg, Ingram, v. Mayr,
 Philippovich, Quaritsch, Roscher, Schmoller.

Olshausen, J., Strafgesetzb. f. d. D. R. Textausg.
 8. A. 1905.

geb. 1.20

— Comment. z. Strafgesetzb. 7. A. 2 Bde. 1905/06. 33.—, geb. 38.—

Oppenhoff, F. C., Strafgesetzb. f. d. dtische
 Reich. 14. A. 1901.

18.—, geb. 20.—

Pandekten: s. Bender, Dernburg, Meister,
 Stammler, Windscheid.

Peters, W., Civilprozessordnung f. d. dtische
 Reich. 4. A. 1903.

geb. 5.—

Philippovich, E., Grdr. d. polit. Oekonomie. Bd. I.
 6. A. 1906. 10.—, geb. 11.—; Bd. II 1.3. A. 1905.

8.— geb. 9.—

— Bd. II, 2. 1—3. A. 1907.

9.—, geb. 10.—

Piloty, R. u. v. Sutner, Verfassungs-Urkde. d.
 Kgr. Bayern. 2. A. 1907.

geb. —.—

Prüfungsvorschriften, die neuen, f. Juristen
 in Bayern nebst e. Anh., enth. d. Bestimmgn.
 f. d. Erwerb. d. Doktorgrades etc. 2. A. 1900.

kart. 1.50

Quaritsch, Institutionen u. Rechtsgesch. 8. A. 04. 10.—, geb. 11.—

— Komp. d. dtchn. Strafrechts. 10./11. A. 1906. 3.—, geb. 4.—

— Komp. d. dtchn. Strafprozesses. 11. A. 07. 3.—, geb. 4.—

— Komp. d. europ. Völkerrechts. 8. A. 1908. 3.—, geb. 4.—

— Komp. d. Nationalökonomie. 7. A. 1908. 3.—, geb. 4.—

Recht, Römisches: Quellen: s. Gaius, Corpus
 juris, Heumann, Justinian.

Rechtsgeschichte, Deutsche: s. Brunner, Heil-
 fron, Schröder, Schute, Siegel.

Rechtsgeschichte, Römische: s. Heilfron,
 Quaritsch, Reuss

Reuss, H., Repetit. d. äass. röm. Rechtsgesch. 91. geb. 1.60

— Repet. d. inneren röm. Rechtsgeschichte. 92. geb. 1.80

Rönne, L. v., D. Verfassung d. D. R. 9. A. 04. geb. 2.—

Roscher, W., System der Volkswirtschaft.

I. Grndl. d. Nationalök. 24. A. 1906. 14.—, geb. 16.—

II. Nationalök. d. Ackerbaues. 13. A.
 1903.

13.—, geb. 15.50

III. Nat.-Oekon. d. Handels- u. Gewerbe-
 fleisses. 7. A. 99.

16.—, geb. 18.50

- Roscher, W.**, System der Volkswirtschaft.
 IV. Syst. d. Finanzwissensch. 5. A. 2 Bde.
 1901. 16.—, geb. 20.—
 V. System der Armenpolitik. 3. A. 1906. 7.—, geb. 9.50
 — Politik. Gesch. d. Monarch., Aristokr. u.
 Demokr. 2. A. 93. 10.—, geb. 12.—
Rosenfeld, E. H., Reichsstrafprozess. 2. A. 1905. 6.—, geb. 6.50
Rosenthal, H., D. bürgerl. Gesetz. 6. A. 06. geb. 5.—
Rüdorff, H., Strafgesetzb. Text-Ausg. 22. A.
 1907. geb. 1.50
Salkowski, C., Lehrb. d. Institut. 9. A. 1907. 9.—, geb. 10.60
Schmoller, G., Grdr. d. allg. Volkswirtschafts-
 lehre. I. Tl. 7. A. 1908. 12.—, geb. 13.40
 — II. Tl. 04. 16.—, geb. 17.60
Schroeder, R., Lehrb. d. dtschn. Rechtsge-
 schichte. 5. A. 1907. 24.—, geb. 26.50
Sehling, E., D. civilrechtl. Gesetze d. D. R.
 3. A. 1902. geb. 5.—
Seuffert, L., Civilprozessordn. 10. A. Bd. I.
 1907. geb. 19.—
Seydel, M., Bayer. Staatsr. 2. A. 4 Bde. 96. 70.—, geb. 80.—
 — Das Staatsrecht d. Kgr. Bayern. Kl. Ausg.
 3. A. 1903. geb. 10.—
 — Grundr. z. Vorlesgn. üb. bayr. Staatsrecht.
 2. A. 90. 4.80, geb. 5.80
 — Grundr. z. Vorlesgn. üb. Reichsstaatsrecht. 96. 2.80, geb. 4.—
 — Grundr. z. Vorlesgn. üb. bayr. Verwaltungs-
 recht. 2. A. 92. 4.80, geb. 5.80
 — Comment. z. Verf.-Urkde. f. d. D. R. 2. A. 97. 10.—, geb. 11.—
Siegel, H., Deutsche Rechtsgesch. 3. A. 95. 11.—, geb. 13.—
Silbernagl, J., Lehrb. d. kathol. Kirchen-
 rechts. 4. A. 1903. 8.80, geb. 10.40
Sohm, R., Institut. d. röm. Rechts. 13. A. 1908. geb. 13.—
Staatskonkurs-Aufgaben i. Kgr. Bayern. 80—84. 3.—
 — do. 85—1908. à 1.50
Staatsrecht: s. Arndt, Bauer, Bender, Bloch,
 Laband, Meister, Meyer, Seydel, Zorn.
Stammler, R., Prakt. Pandektenübgn. 2. A. 96. geb. 8.60
 — Aufg. a. d. röm. Rechte. 2. A. 1901. geb. 5.—
 — Uebgn. i. bürgerl. Recht. Bd. I. 2. A. 1902. geb. 8.—
 — do. Bd. II. 1903. geb. 6.80
 — Prakt. d. bürgerl. Rechts f. Vorgerücktere.
 2. A. 1903. geb. 5.—

- Statistik:** s. Conrad, Haushofer, Hübner, Jahrbuch, v. Mayr, Meitzen.
- Staub, H.**, Komment. z. Handelsgesetz. 8. A. 2 Bde. 1906/07. 42.—, geb. 46.—
- do. z. allg. dtsh. Wechselordnung. 4. A. 1901. geb. 7.50
- Staudinger, J. v.**, Strafgesetzbuch. 9. A. 1907. geb. 1.—
- Strafprozessordn. f. d. D. R. 3. A. 93. kart. 2.—
- Stengel, K. v.**, Verfassgs.-Urkde. Bayerns. 95. geb. 1.50
- Rechtsencyklopädie f. Forstleute. 1900. 6.—, geb. 7.—
- Lehrb. d. dtsh. Verwaltungsrechts. 86. geb. 9.—
- Strafgesetzbuch:** s. Allfeld, Daude, Olshausen, Oppenhoff, Rüdorff, Staudinger.
- Strafprozess:** s. Bender, Binding, Birkmeyer, Quaritsch, Rosenfeld, Ullmann.
- Strafprozessordnung u. Gerichtsverf.-Gesetz.** Textausg. 2. A. 1906. geb. 1.50
- Strafprozessordnung:** s. Daude, Hellweg, Löwe, Staudinger.
- Strafrecht:** s. Bender, Berner, Binding, Birkmeyer, Kobner, Liszt, H. Meyer, Quaritsch.
- Struckmann, J. & R. Koch**, Civilprozessordn. f. d. dtsh. Reich. 8. A. 2 Bde. 1901. 30.—, geb. 33.50
- Sydow, R. v. u. L. Busch**, Civilprozessordn. 10. A. 1905. geb. 6.—
- Konkursordnung. 10. A. 1906. geb. 2.25
- Ullmann, E.**, Lehrb. d. dtsh. Strafprozessrechts. 93. 12.50, geb. 14.50
- Völkerrecht. 98. 9.—, geb. 10.20
- Verfassung, deutsche:** s. Rönne, Seydel.
- bayr.: s. Piloty, v. Stengel.
- Verwaltung:** s. Meyer, Seydel, Stengel.
- Völkerrecht:** s. Bender, Gareis, Liszt, Meister, Quaritsch, Ullmann.
- Wandelt, H.**, D. gesammte Recht in Frage u. Antwort. 9 Bde. 2. A. 1905/06. à 3.—, geb. à 3.50
- Wechselrecht:** s. Bender, Engelmann, Staub.
- Wie studirt man Jurisprud.** 6. A. 1905. 1.—
- Wie studiert man Nationalökonomie.** 1902. —.80

- Wilmowski, G. v.**, Dtsch. Reichs-Konkurs-Ordnung. 6. A. 1906. geb. 19.50
Windscheid, B., Lehrb. d. Pandektenrechts. 9. A. 3 Bde. 1906. 48.—, geb. 54.—
Wrede, R., Leitf. d. Instit. d. röm. Rechts. 2. A. 98. kart. —.80
Zorn, P., D. Staatsrecht d. D. R. 2. A. 2 Bde. 97. 18.—, geb. 20.—

~~~~~  
**Medizin.**

(Auf Wunsch liefere ich gegen monatliche Teilzahlungen.)

- Abderhalden, E.**, Lehrb. d. physiolog. Chemie. 1906. 18.—, geb. 20.—  
**Abel, R.**, Taschenb. f. d. bakt. Praktikanten. 12. A. 1908. durchschossen. geb. 2.—  
**Ahlfeld, F.**, Lehrb. d. Geburtshilfe. 3. A. 1903. geb. 9.—  
**Albert, E.**, Diagnostik d. chirurg. Krankheiten. Herausg. von K. Ewald. 9. A. 1906. 7.20, geb. 8.60  
**Anatomie** (incl. Atlanten): s. Bardeleben, Born, Brösike, Corning, Gegenbaur, Heitzmann, Henle, Hildebrand, His, Hyrtl, Krause, Langer, Rauber, Rüdinger, Schultze, Sobotta, Spalteholz, Toldt.  
 — **pathologische**: Birch-Hirschfeld, Bollinger, Kahlden, Kaufmann, Langerhans, Schmaus, Ziegler.  
**Arzneibuch f. d. D. Reich.** 4. A. 1900. geb. 3.65  
**Arzneimittellehre**: s. Binz, Dornblüth, Cloetta, Husemann, Tappeiner.  
**Arzneiverordnungslehre**: s. Guttman, Liebreich, Penzoldt, Rabow, Recepttaschenbuch, Seifert, Tappeiner.  
**Asher, W.**, Repet. d. Augenheilkde. 2. A. 1906. 4.50, geb. 5.—  
**Augenheilkunde**: s. Asher, Fuchs, Haab, Michel, Schmidt-R., Salzer, Silex, Terrien.  
**Avard, A.**, 100 ill. Fälle a. d. Frauenpr. 2. A. 99. geb. 6.—  
**Baginsky, A.**, Lehrb. d. Kinderkrkh. 8. A. 1905. 22.—, geb. 24.—  
**Baisch, K.**, Reformen in der Therapie d. engen Beckens. 1907. 4.60

- Bakteriologie:** s. Abel, Flügge, Günther, Heim, Itzerott, Lehmann.
- Bardeleben, K. v. u. H. Haeckel, Atlas d. topogr. Anatomie d. Menschen.** 4. A. 1903. 20.—, geb. 22.—
- **Lehrbuch der Anatomie d. Menschen.** 1906. 22.—, geb. 25.—
- Behrens, H., Tabellen z. Gebrauch b. mikroskop.** Arbeiten. 3. A. 98. geb. 6.—
- Becker, Th., Einf. i. d. Psychiatrie.** 3. A. 1902. geb. 3.—
- Benda, C. u. P. Günther, Histol. Handatlas.** 95. cart. 7.50
- Bergmann, F. v. u. H. Rochs, Anleit. Vorlesungen f. d. Operationskursus an d. Leiche.** 5. Aufl. 1908. geb. 8.—
- Bezold, F., Lehrb. d. Ohrenheilkunde.** 1906. geb. 9.—
- Biedert, Ph., Lehrb. d. Kinderkrankh.** 12. A. 02. 18.—, geb. 19.60
- Bier, A., Hyperämie als Heilmittel.** 6. A. 07. 12.—, geb. 13.50
- Binz, C., Grundz. d. Arzneimittellehre.** 13. A. 1901. 5.—, geb. 6.—
- Birch-Hirschfeld, F., Grundr. d. allgem. Pathologie.** 92. 6.—, geb. 7.25
- Bischoff, Th. L. M., Führer b. d. Präparirübungen.** 4. A. 97. 4.60, geb. 5.20
- Boas, J., Diagnostik u. Therapie d. Magenkrankh.** 5. A. 2 Bde. 1903/04. 18.50, geb. 20.50
- Böhm, A. u. M. v. Davidoff, Lehrb. d. Histol. d. Menschen.** 3. A. 1903. 7.—, geb. 8.—
- Böhm, A. u. A. Opperl, Taschenb. d. mikroskop. Technik.** 6. A. 1908. geb. 5.80
- Bollinger, O., Atlas u. Grdr. d. pathol. Anatomie.** 2. A. 2 Bde. 1901. geb. 24.—
- Born, P., Comp. d. Anatomie.** 3. A. 1908. 5.—, geb. 6.—
- Brösike, G., Lehrb. d. normal. Anat.** 8. A. 1908. 16.—, geb. 18.—
- Brühl-Politzer, Grdr. u. Atlas d. Ohrenheilkde.** 2. A. 1905. geb. 12.—
- Bumm, E., Grdr. d. Geburtshülfe.** 5. A. 1908. geb. 15.—
- Campagnolle, R. de, Physik f. d. Tent. phys.** 5. A. 1904. 1.40, geb. 1.80
- Chemie, Physiolog.:** s. Abderhalden, Hammarsten, Hoppe-Seyler, Neumeister, Schulz.
- Chirurgie u. Operationslehre:** s. Albert, Bergmann, Esmarch, Handbuch, Hoffa, Kocher, König, Krüche, Leser, Lüning, Marwedel, Roser, Rotter, Ruyter, Schmidt, Sultan, Tillmanns, Zuckerkandl.
- Cloetta, A., Lehrb. d. Arzneimittellehre.** 10. A. 01. 6.50, geb. 7.50

- Cohn, C.**, Kursus d. Zahnheilkunde. 4. A. 1908. 16.—, geb. 17.25
- Corning, K. K.**, Lehrbrb. d. topogr. Anat. 1907. geb. 16.—
- Diagnostik:** s. Albert, Jakob, Jaksch, Klemperer,  
Leube, Seifert u. Müller, Strümpell, Tappeiner, Vademecum, Vierordt.
- Döderlein, A.**, Leitf. f. d. geburtshilf. Operationskurs. 7. A. 1907. geb. 4.—
- u. **L. Krönig.** Operat, Gynäkologie. 2. A. 1907. geb. 25.—
- Dornblüth, O.**, Komp. d. inn. Medizin. 5. A. 1903. geb. 7.50
- Komp. d. Psychiatrie. 2. A. 1904. geb. 5.—
- Klin. Wörterbuch. 3. A. 1907. geb. 5.—
- Moderne Therapie. 1906. geb. 7.50
- Arzneimittel. 10. A. 1906. geb. 7.60
- Dührssen, A.**, Geburtshilf. Vademecum. 9. A. 1908. geb. 5.—
- Gynäkolog. Vademecum. 8. A. 1904. geb. 5.—
- Dürck, H.**, Atlas u. Grdr. d. spez. pathol. Histologie. 2 Bde. 1900/01. geb. 22.—
- do. Allgem. pathol. Histol. 1904. geb. 20.—
- Emmerich, R. u. H. Trillich,** Anleitg. z. hygien. Untersuchungen etc. 3. A. 1903. geb. 10.—
- Entwicklungsgeschichte:** s. Hertwig, Schultze.
- Esmarch, F.**, Handb. d. kriegschirurg. Technik.  
Bd. I. Verbandlehre. 4. A. 93. 6.—, geb. 7.—  
Bd. II. Operationslehre. 5. A. 1900. 11.—, geb. 12.—
- Esmarch, F.**, Die erste Hilfe bei plötzlichen Unglücksfällen. 23. A. 1908. geb. 1.80
- Flügge, C.**, Grundriss d. Hygiene. 6. A. 1908. 15.—, geb. 16.50
- d. Mikroorganismen. 3. A. 2 Bde. 96. 36.—, geb. 40.—
- Foel, A.**, Der Hypnotismus. 5. A. 1907. 6.—, geb. 7.—
- Die sexuelle Frage. 7. u. 8. A. 1908. 8.—, geb. 9.50
- Frakturen u. Luxationen:** s. Helferich, Hoffa, Stetter.
- Frauenkrankheiten u. Gynäkologie:** Auvard,  
Dührssen, Fränkel, Fritsch, Hofmeier, Küstner, Meyer-Rüegg, Repetitorium, Runge, Schäffer, Schauta, Veit, Winckel.
- Friedlaender, C.**, Mikrosk. Technik. 6. A. 1900. 9.—, geb. 10.—
- Fritsch, H.**, Die Krankh. d. Frauen. 11. A. 1905. 14.60, geb. 16.—
- Frühwald, F.**, Komp. d. Kinderkrankheiten. 04. 12.—, geb. 13.50
- Fuchs, E.**, Lehrb. d. Augenheilkunde. 11. A. 1907. 15.50, geb. 17.50
- Gaertner, A.**, Leitfaden d. Hygiene. 4. A. 1905. 6.—, geb. 7.—

- Geburtshilfe:** s. Ahlfeld, Bumm, Döderlein,  
 Dührssen, Handbuch, Kleinschmidt, Knapp,  
 Olshausen, Runge, Schäffer, Schauta, Winckel.  
**Gegenbaur, C.**, Lehrb. d. Anat. d. Menschen.  
 7. A. 2 Bde. 1903. 25.—, geb. 30.—  
**Gerhardt, C.**, Lehrb. d. Auskult. u. Perkussion.  
 6. A. 1900. 6.— geb. 7.—  
**Gerlach, L.**, Skelett-Tafeln. 7. A. 1908. 2.— kart. 2.50
- Geschlechtskrankheiten:** s. Joseph, Lang,  
 Lesser, Mracek.
- Gewebelehre:** s. Benda, Böhm u. D., Dürck,  
 Klein, Ribbert, Sobotta, Stöhr.  
**Golebiewsky, Ed.**, Atlas u. Grdr. d. Unfallheilkde.  
 1900. geb. 15.—  
**Grünwald, L.**, Atlas u. Grdr. d. Krkh. d. Mund-  
 höhle, d. Rachens u. d. Nase. 2. A. 1902. geb. 12.—  
 — Atlas u. Grdr. d. Kehlkopfkranh. 2. A. 07. geb. 10.—  
**Günther, C.**, Einführung i. d. Stud. d. Bakterio-  
 log. 6. A. 1906. 13.—, geb. 15.80  
**Gurwitsch, A.**, Atl. u. Grundr. d. Embryologie.  
 1907. geb. 12.—  
**Guttman, H.**, Arzneiverordn. a. d. Kinderprax.  
 3. A. 1900. durchschossen. geb. 2.50  
**Guttman, W.**, Grdr. d. Physik f. Mediziner.  
 5. A. 1908. 3.—, geb. 3.80  
 — Grdr. d. Elektrizität f. Med. 1904. 4.80, geb. 5.80  
 — Medizin. Terminologie. 2. A. 1906. geb. 18.—
- Haab, O.**, Atlas u. Grdr. d. Ophthalmosk. u. oph-  
 thalm. Diagnostik. 5. A. 1908. geb. 12.—  
 — Atl. u. Grdr. d. äuss. Krankh. d. Auges.  
 3. A. 1906. geb. 10.—  
 — do. Atl. u. Grdr. d. Augenoperationen. 1904. geb. 10.—
- Hammarsten, O.**, Lehrb. d. physiol. Chemie.  
 6. A. 1907. 19.60, geb. 21.60
- Handbuch d. prakt. Chirurgie.** Hrsg. v. E. v.  
 Bergmann u. P. v. Bruns. 6. A. 5 Bde. 07. 100.—, geb. 113.—  
 — d. Geburtshilfe. Hrsg. v. F. v. Winckel.  
 3 Bde. in 8 Abtlgn. 1903/07. 161.—, geb. 176.—
- Hartmann, A.**, Krankheit. d. Ohres. 7. A. 1902. 7.50, geb. 8.50  
**Hartmann, E.**, Chem. f. d. Tent. phys. 6. A. 1900. 1.40, geb. 1.80
- Hautkrankheiten:** s. Jacobi, Joseph, Lesser,  
 Mracek.

- Hecker, R. u. J. Trumpp**, Atlas u. Grundr. d. Kinderheilk. 1905. geb. 16.—
- Heim, L.**, Lehrb. d. Bakteriologie. 3. A. 1906. 14.60, geb. 16.—
- Heinz, R.**, Lehrb. d. Arzneimittellehre. 1907. 9.—, geb. 10.—
- Heitzmann, C.**, D. deskript. u. topograph. Anatomie d. Menschen. 9. A. Bd. I u. II. 1902/5. 20.—, geb. 25.—
- Helferich**, Atlas u. Grdr. d. traumat. Frakt. u. Luxat. 7. A. 1906. geb. 12.—
- Henle's, J.**, Grdr. d. Anat. d. Menschen. 4. A. 2 Bde. 1901. (I. Text; II. Atlas. à 14.—, geb. à 16.—) 28.—, geb. 32.—
- Henoch, Ed.**, Vorlesgn. üb. Kinderkrankheiten. 11. A. 1903. 17.—, geb. 19.—
- Hermann, L.**, Lehrb. d. Physiologie. 13. A. 1905. 16.—, geb. 18.50
- Hertwig, O.**, Lehrb. d. Entwicklungsgesch. d. Menschen u. d. Wirbelthiere. 8. A. 1906. 13.—, geb. 15.—
- Allgemeine Biologie. 1906. 15.—, geb. 17.—
- Hildebrand, O.**, Grundr. d. chirurg.-topogr. Anatomie. 2. A. 1900. 7.—, geb. 8.—
- His, W.**, D. anat. Nomenclatur. 95. 7.—, geb. 8.—
- Hoffa, A.**, Lehrb. d. Frakt. u. Luxat. 4. A. 04. 13.—, geb. 14.40
- Lehrbuch d. orthopäd. Chirurgie. 5. A. 1905. 21.—, geb. 23.—
- Technik der Massage. 5. A. 1907. 3.— geb. 4.—
- Atlas u. Grundr. d. Verbandlehre. 3. A. 1904. geb. 8.—
- Hofmann, Ed. v.**, Lehrb. d. gerichtl. Medizin. 9. A. 1903. 23.—, geb. 25.50
- Atlas d. gerichtl. Medizin. 98. geb. 15.—
- Hofmeier, M.**, Grundr. d. gynäk. Operationen. 4. A. 1905. 12.—, geb. 13.50
- Handb. d. Frauenkrankh. (14. A. v. Schröder.) 1908. 14.—, geb. 16.—
- Hofmeister**, Leitf. f. d. prakt.-chem. Unterricht d. Mediziner. 3. A. 1908. 4.—, geb. 4.75
- Hoppe-Seyler, F.**, Handb. d. physiol. u. pathol.-chem. Analyse. 7. A. 1903. 16.—, geb. 18.—
- Huetlin, Th.**, Mnemotechnik der Rezeptologie. 3. A. 1907. Kart. 1.20
- Husemann, Th.**, Handb. d. Arzneimittellehre. 3. A. 92. geb. 10.—
- Hygiene:** s. Emmerich, Flügge, Gärtner, Prausnitz, Rubner.
- Hypnotismus:** s. Forel, Moll.

- Jakob, Ch.**, Atlas d. gesund. u. krank. Nervensystems. 2. A. 1900. geb. 14.—  
 — Atlas u. Grundr. d. int. Medizin u. klin. Diagnostik. 97. geb. 10.—
- Jacobi, E.**, Atl. d. Hautkrankheiten. 3. A. 07. geb. 44.—
- Jaksch, R. v.**, Klin. Diagnost. inn. Krankh. 6. A. 1907. 18.—, geb. 20.—
- Ille's, O.**, Maximaldosen. 3. A. 1904. —.60
- Impfen:** s. Pfeiffer.
- Instruktion f. d. Verfahren d. Aerzte in Bayern**  
 b. d. gerichtl. Untersuchgn. menschl. Leichen.  
 Amtl. Ausg. 3. A. 97. cart. 1.—
- Joseph, M.**, Lehrb. d. Hautkrankh. 6. A. 1908. 7.—, geb. 8.—  
 — Lehrb. d. Geschlechtskrankheiten. 5. A. 1907. 7.20, geb. 8.20
- Jürgensen, Th. v.**, Lehrb. d. spec. Pathol. u. Therapie. 4. A. 1902. 15.—, geb. 17.50
- Kahlden, C. v.**, Technik d. histolog. Untersuch. pathol.-anatom. Präparate. 7. A. 1904. 3.40, geb. 4.—
- Kaufmann, Ed.**, Lehrb. d. spec. path. Anat. 4. A. 1907. 22.—, geb. 24.50
- Kinderkrankheiten:** s. Baginsky, Biedert, Frühwald, Guttman, Hecker und Trumpp, Henoch, Seifert, Seitz.
- Kirchner, W.**, Handb. d. Ohrenheilkde. 7. A. 04. 5.80, geb. 7.—
- Klaussner, F.**, Verbandslehre. 2. A. 96. geb. 6.—
- Kleinschmidt, G.**, Vadem. f. d. Geburtsh. 3. A. 06. 3.80, geb. 4.50
- Klemperer, G.**, Grundr. d. klin. Diagn. 14. A. 1908. geb. 4.—
- Kobert, R.**, Lehrb. d. Intoxikationen. Bd. I. 2. A. 1902. 7.—, geb. 8.—  
 — dto. Bd. II. 2. A. 1906. 27.—, geb. 29.—  
 — Compend. d. prakt. Toxikologie. 4. A. 03. 5.—, geb. 6.—
- Kocher, Th.**, Chirurg. Operationsl. 5. A. 1907. 20.—, geb. 22.50
- Koenig, F.**, Lehrb. d. spec. Chirurgie. 8. A. 3 Bde. 1904/05. 49.—, geb. 56.50  
 — Lehrb. d. allgem. Chirurgie. 2. Aufl. 1905. 21.—, geb. 23.50
- Körner, O.**, Lehrbuch d. Ohrenheilkunde. 1906. geb. 8.—
- Kraft-Ebing, R. v.**, Lehrbuch d. Psychiatrie. 7. A. 1903. 14.—, geb. 15.20  
 — Psychopathia sexualis. 13. A. 1907. 11.—, geb. 12.40
- Kraepelin, E.**, Psychiatrie. 7. A. 2 Bde. 04. 35.—, geb. 37.70  
 — Einführg. i. d. psychiatr. Klinik. 2. A. 1905. 9.— geb. 10.—

- Krause, W.**, Handb. d. Anat. d. Mensch. Abth. I—III in 1 Bde. 99/1904. 16.— geb. 18.—
- Krehl, L.**, Pathol. Physiologie. 5. A. 1907. 15.—, geb. 16.50
- Krücke, A.**, Allgem. Chirurgie u. Operationslehre. 8. A. 1907. geb. 6.75
- Spezielle Chirurgie. 11. A. 1902. geb. 6.75
- Küstner, O.**, Kurz. Lehrb. d. Gynäkol. 3. A. 1908. 9.—, geb. 10.50
- Landois, L.**, Lehrb. d. Physiologie d. Menschen. 11. A. 1905. 20.—, geb. 22.50
- Lang, E.**, Lehrb. d. Geschlechtskr. 1904. 10.40
- Langer-Toldt, L.**, Lehrb. d. Anat. 8. A. 1907. 18.—, geb. 20.50
- Langerhans, R.**, Grundriss d. pathol. Anatomie. 3. A. 1902. 13.—, geb. 14.—
- Lehmann, K. B. u. R. Neumann**, Atlas u. Grdr. d. Bakteriol. u. bakteriol. Diagn. 4. A. 2 Bde. 1907. geb. 18.—
- Lenhartz, M.**, Mikroskopie und Chemie am Krankenbett. 5. A. 1907. geb. 9.—
- Leser, Ed.**, D. spezielle Chirurgie. 7. A. 1906. 20.—, geb. 22.50
- Allgemeine Chirurgie. 2. A. 1908. 18.—, geb. M. 20.—
- Lesser, Edm.**, Lehrb. d. Hautkrankh. 12. A. 1907. 8.—, geb. 9.25
- Geschlechtskrankheit. 12. A. 1907. 8.—, geb. 9.25
- Lexer, L.**, Lehrb. d. allg. Chirurgie. 2. A. 2 Bde. 1906. 22.60, geb. 25.—
- Leube, W.**, Spec. Diagnose d. inneren Krankheiten. 7. A. 2 Bde. 1904. ca. 24.—, geb. 26.50
- Lewin, L.**, Lehrb. d. Toxikologie. 2. A. 97. 10.—, geb. 12.—
- Liebermeister, C. v.**, Grundr. d. inn. Medizin. 2. A. 1901. geb. 10.—
- Liebreich, Osc. u. Alex. Langgaard**, Compend. d. Arzneiverordnung. 6. A. 1907. 15.—, geb. 16.—
- Lüning, A. u. W. Schulthess**, Atlas u. Grdr. d. orthopäd. Chirurgie. 1901. geb. 16.—
- Marwedel, G.**, Grdr. u. Atl. d. allgem. Chirurgie. 1905. geb. 12.—
- Massage:** s. Hoffa, Reibmayr.
- Medizin, Gerichtl.:** s. Hofmann, Instruktion, Puppe.
- Medizin, Innere u. klin.** (s. auch unter Diagnostik): s. Dornblüth, Jakob, Jürgensen, Leube, Liebermeister, Mering, Penzoldt, Strümpell.

- Mering, v., Lehrb. d. inn. Medizin. 5. A. 1908. 13.—, geb. 15.50
- Meyer-Rüegg, H., Komp. d. Frauenkr. 1905. geb. 5.—
- Michel, J., Lehrb. d. Augenheilkde. 2. A. 90. 20.—, geb. 21.60
- Klin. Leitf. d. Augenheilkde. 3. A. 1903. geb. 8.60
- Mikroskopie:** s. Behrens, Böhm, Friedländer, Lenhartz.
- Miller, W. D., Lehrb. d. conservirenden Zahnheilkde. 4. A. 1908. 15.—, geb. 16.—
- Moll, A., Der Hypnotismus. 4. A. 07. 10.—, geb. 12.—
- Mracek, Fr., Atlas u. Grundriss d. Hautkrankh. 2. A. 1904. geb. 16.—
- Atl. u. Grdr. d. Syphilis. 2. A. 98. geb. 14.—
- Nauwerck, C., Sectionstechnik. 4. A. 1905. 5.—, geb. 6.—
- Nervenkrankheiten:** s. Jakob, Seiffer.
- Neumeister, R., Lehrb. d. physiol. Chemie. 2. A. 2 Theile. 97. 17.—, geb. 19.50
- Ohr:** s. Bezold, Brühl, Hartmann, Kirchner, Körner, Politzer.
- Olshausen, R. u. J. Veit, Lehrb. d. Geburtshülfe. 5. A. 1902. 16.—, geb. 18.—
- Pagel, J., Einf. i. d. Stud. d. Medizin. 99. 4.—, geb. 5.50
- Pathologie u. Therapie:** s. Birch-Hirschfeld, Jürgensen, Penzoldt, Strümpell.
- Penzoldt, Fr., Lehrb. d. klin. Arzneibehandlg. 6. A. 1904. 6.50, geb. 7.50
- u. R. Stintzing, Handb. d. spec. Therapie innerer Krankh. 3. A. 7 Bde. 1902/3. 90.—, geb. 100.—
- Physiologie:** s. Hermann, Krehl, Landois, Munk, Schenk u. G., Schmid, Schultz, Steiner, Tigerstedt, Voit.
- Politzer, A., Lehrb. d. Ohrenheilkde. 4. A. 1901. 17.—, geb. 18.60
- Präpariren** (s. a. Mikroskopie): Bischoff, Kahl- den, Nauwerck.
- Prausnitz, W., Grundzüge d. Hygiene. 6. A. 1908. 8.—, geb. 9.—
- Preiswerk, G., Lehrb. u. Atlas d. Zahnheilkde. 03. geb. 14.—
- D. zahnärztl. Technik. 1906. geb. 14.—



**Psychiatrie etc.:** s. Becker, Dornblüth, Krafft

Ebing, Kraepelin, Wernicke, Weygandt.

- Puppe, G.**, Atl. u. Grundr. d. gerichtl. Medizin.  
2 Bde. 1908. geb. 20.—
- Rabe, A.**, Aerztliche Wirtschaftskunde. 1907. 6.—, geb. 7.—
- Rabow, S.**, Arzneiverord. 39. A. 1907. durchsch. geb. 2.40
- Rauber, Kopsch**, Lehrb. d. Anatomie d. Menschen. 7. A. Abt. I. 1908. geb. 6.—, Abt. II. 1908. geb. 9.50, Abt. III. 1906. geb. 14.—  
Abt. IV. 1907. geb. 10.50, Abt. V. 1907. geb. 12.—, Abt. VI. 1908. geb. 8.—
- Reibmayr, A.**, Technik d. Massage. 6. A. 98. 6.—, geb. 7.—
- Rezept-Taschenbuch**, Klin. (Wien). 29. A. 1908. geb. 2.—
- Ribbert, H.**, Lehrb. d. pathol. Histol. 2. A. 01. 12.—, geb. 14.—  
— Lehrb. d. allg. Pathol. 2. A. 1905. 14.—, geb. 15.80  
— do. d. spez. Pathol. 1902. 18.—, geb. 20.—
- Roser, W.**, Chirurg.-anat. Vademecum. 9. A. 97. geb. 6.—
- Roth, O.**, Klin. Terminologie. 7. A. 1908. geb. 7.—
- Rotter, E.**, D. typisch. Operationen. 7. A. 1905. geb. 8.—
- Rubner, M.**, Lehrb. d. Hygiene. 7. A. 1903. 24.—, geb. 25.50
- Rüdinger, N.**, Kursusd. topogr. Anatomie. 4. A. 99. 9.—, geb. 10.—
- Runge, M.** Lehrb. d. Geburtshilfe. 7. A. 1904. geb. 10.—  
— Lehrb. d. Gynäkologie. 3. A. 1907. geb. 10.—
- de Ruyter, G. u. E. Kirchhoff**, Compend. d. allgem. Chirurgie 4. A. 1906. geb. 5.—  
— Compend. d. spec. Chirurgie. 5. A. 1908. geb. 7.—
- Sahli, H.**, Lehrb. d. klin. Untersuchungsmeth. 5. A. 1908. 22.—, geb. 24.50
- Salzer, Fr.**, Leitf. f. d. Augenspiegelkurs. 1905. geb. 5.—
- Schäffer, O.**, Atlas u. Grundr. d. Lehre vom Geburtsakt. 5. A. 1900. geb. 8.—  
**chäffer, O.**, Atlas d. geburtsh. Diagnost. 2. A. 99. geb. 12.—  
— Atlas u. Grundr. d. Gynäkologie. 2. A. 99. geb. 14.—  
— Atlas u. Grdr. d. gynäkol. Operationslehre. 02. geb. 12.—
- Schauta, F.**, Grundr. d. operat. Geburtshilfe. 3. A. 96. 7.—, geb. 8.60  
— Lehrb. d. gesamt. Gynäkologie. 2. A. 98. 25.—, geb. 29.—
- Schech, P.**, D. Krankh. d. Mundhöhle, d. Rachens u. d. Nase. 6. A. 1902. 9.—, geb. 10.60  
— Krankh. d. Kehlkopfes u. d. Luftröhre. 2. A. 03. 7.— geb. 9.—
- Schenk, F. u. A. Gürber**, Leitf. d. Physiol. d. Menschen. 5. A. 1908. 5.40 geb. 6.40
- Schmaus, H.**, Grdr. d. path. Anatom. 8. A. 1907. 14.—, geb. 16.—

- Schmid, J.**, *Physiol. i. d. med. Prüfn. 2. A.* 00. 3.50, geb. 4.—
- Schmidt-Rimpler**, *Augenheilk. u. Ophthalmoskopie.* 7. A. 1901. 12.—, geb. 14.—
- Schmorl, G.**, *Die pathologisch-histolog. Untersuchungsmeth.* 4. A. 1907. 8.75, geb. 10.—
- Schreiber, E.**, *Medizin. Taschenwörterb. f. Mediziner u. Juristen.* 1907. geb. 3.—
- Schultz, P.**, *Kompend. d. Physiol.* 3. A. 1905. geb. 7.80
- Schultze, O.**, *Atlas u. Grdr. d. topogr. u. angew. Anatomie.* 1903. geb. 16.—
- Schulz, Fr. N.**, *Prakt. d. physiol. Chemie.* 3. A. 08. 2.50 geb. 3.—
- Seifert, O.**, *Recepttaschenb. f. Kinderkrankh.* 4. A. 1901. Durchschossen. geb. 3.20
- Seifert, O. u. F. Müller**, *Taschenbuch d. med.-klin. Diagnostik.* 12. A. 1907. geb. 4.—
- Seiffer, W.**, *Atl. u. Grdr. d. Nervenkrankh.* 1902. geb. 12.—
- Seitz, C.**, *Lehrb. d. Kinderheilkunde.* 2. A. 1901. 10.80, geb. 12.—
- Silex, P.**, *Compend. d. Augenheilkde.* 6. A. 1906. geb. 5.—
- Sobotta, J.**, *Atlas u. Grdr. d. Histol. u. mikrosk. Anat.* 1902. geb. 20.—
- *do. d. descript. Anatomie. Bd. I.* 04. 20.—, geb. 22.—
- *Bd. II.* 04. 16.—, *Bd. III.* 07. geb. 15.—
- *Grundr. d. descript. Anat.* 07. geb. 15.—
- Spalteholz, W.**, *Handatl. d. Anat. d. Menschen.* 3 Bde. 1906—07. 47.—, geb. 50.—
- (*Bd. I. II.* 5. A. à 13.—, geb. 14.—; *Bd. III.* 21.—, geb. 22.—)
- Steiner, J.**, *Grundr. d. Physiologie.* 9. A. 06. 9.—, geb. 10.—
- Stetter**, *Compend. d. Lehre v. d. frisch. traumat. Luxationen.* 4. A. 96. 2.40, geb. 3.—
- *Compend. d. Lehre v. d. Frakturen.* 3. A. 95. 2.40, geb. 3.—
- Stöhr, Ph.**, *Lehrb. d. Histologie u. mikrosk. Anatomie.* 12. A. 1906. 8.—, geb. 9.—
- Strümpell, A.**, *Lehrb. d. spec. Pathologie u. Therapie.* 16. A. 2 Bde. 1907. 20.—, geb. 24.—
- *Kurzer Leitf. f. d. klin. Krankenuntersuchg.* 6. A. 1908. geb. 1.25
- Sultan, G.**, *Atl. u. Grdr. d. Unterleibsbrüche.* 1901. geb. 10.—
- *Grdr. u. Atl. der spez. Chirurgie. Bd. I.* 07. geb. 16.—
- Tappeiner, H.**, *Anleit. z. chem.-diagnost. Untersuchung a. Krankenbette.* 9. A. 1908. geb. 1.80
- *Lehrb. d. Arzneimittellehre u. Arzneiverordnungslehre.* 6. A. 1907. 7.—, geb. 8.25
- Terminologie:** s. Dornblüth, Guttman, Roth.

- Terrien, F., Die Syphilis d. Auges u. seiner  
Annexe. 1906. 4.—
- Tigerstedt, R., Lehrb. d. Physiol. d. Menschen.  
4. A. 2 Bde. 1907/8. 24.—, geb. 28.—
- Tillmanns, H., Lehrb. d. allg. u. spec. Chirurgie.  
Bd. I. Allg. Chirurgie. 10. A. 1907. 20.—, geb. 22.50  
Bd. II. Spec. Chirurgie. 8. A. 2 Bde. 1904. 38.—, geb. 43.—
- Toldt, C., Anatom. Atlas. 5. A. 6 Lfgn. 1907. 50.—, geb. 57.20
- Vademecum, diagnost.-therapeut., zugest. von  
Schmidt, Friedheim, Lamhofer u. Donat.  
8. A. 1908. geb. 6.—, durchschossen 7.—
- Veit, I., Gynäkol. Diagnost. 3. A. 99. 4.—, geb. 5.—
- Verbandlehre: s. Esmarch, Hoffa, Klaussner.
- Verworn, M., Allg. Physiol. 4. A. 1903. 15.—, geb. 17.—  
— Physiolog. Praktikum. 1907. 6.—, geb. 7.—
- Vierordt, O., Diagnost. d. inneren Krankheiten.  
7. A. 1905. 14.—, geb. 16.—  
— Abriss d. Perkuss. u. Auskultation. 9. A. 1907. geb. 2.—
- Walkhoff, O., Norm. Histol. d. Zähne. 1901. 8.50
- Wernicke, C., Grdr. d. Psychiatrie. 2. A.  
1906. 14.—, geb. 15.20
- Weygandt, W., Atlas u. Grdr. d. Psychiatrie.  
1902. geb. 16.—
- Winckel, F., Lehrb. d. Frauenkrankh. 2. A. 90. 16.—, geb. 18.—  
— Lehrb. d. Geburtshilfe. 2. A. 93. 22.—, geb. 24.—
- Zahnheilkunde: s. Cohn, Colemann, Miller,  
Preiswerk, Walkhoff.
- Ziegler, E., Lehrb. d. allg. u. spec. patholog.  
Anatomie. 11. A. 2 Bde. 1905/06. 29.—, geb. 33.—
- Ziemssen, H. v., Klin. Recepttaschenb. 8. A. 1905. geb. 3.50
- Zuckerkandl, O., Atlas u. Grundr. d. chirurg.  
Operationslehre. 3. A. 1905. geb. 12.—

## Tierheilkunde

(excl. Vergleichende Anatomie, Allg. Pathologie, Physiologie etc.  
Diese s. unter Medizin.)

(Auf Wunsch liefere ich gegen monatliche Teilzahlungen.)

- Bayer, J., Tierärztl. Augenheilkunde. 2. A. 1906. 18.—, geb. 20.50  
— Tierärztl. Operationslehre. 3. A. 1906. 13.40, geb. 14.50

- Buch, J.**, Prakt. d. pathol. Anat. 3. A. 1906. 4.—
- Damann, C.**, Gesundheitspf. d. Haussäugetiere. 3. A. 1901. geb. 14.—
- Dieckerhoff, W.**, Gerichtl. Tierarzneikunde. 3. A. 1902. geb. 25.—
- Ellenberger, W. u. H. Baum**, Handb. d. vergl. Anat. d. Haustiere. 12. A. 1908. 26.—, geb. 28.—
- Topogr. Anat. d. Pferdes. 3 Bde. 93. geb. 54.—
- — Syst. u. topogr. Anat. d. Hundes. 91. geb. 32.—
- u. G. Günther, Vergl. Histiol. 3. A. 1908. geb. 12.—
- Franck, L.**, Thierärztl. Geburtsh. 4. A. 1901. geb. 12.—
- Friedberger, Frz. u. E. Fröhner**, Lehrb. d. spez. Pathol. u. Therap. 7. A. 2 Bde. 1903. 35.80, geb. 38.20
- — Lehrb. d. klin. Unters.-Meth. 4. A. 1907. 13.60, geb. 15.—
- Fröhner, E.**, Arzneiverordn.-Lehre. 3. A. 1904. 9.—, geb. 10.20
- Lehrb. d. Arzneimittellehre. 7. A. 1906. 12.40, geb. 14.—
- Allgem. Chirurgie. 3. A. 1905. 8.—, geb. 10.—
- Comp. d. spez. Chirurgie. 3. A. 1905. 7.80, geb. 8.80
- Chirurg. Diagn. d. Krkh. d. Pferdes. 2. A. 1907. 3.—, geb. 4.—
- Lehrb. d. allgem. Therapie. 3. A. 1906. 6.—, geb. 7.20
- Lehrb. d. Toxikologie. 2. A. 1901. 8.80, geb. 10.—
- Gutenäcker, F.**, D. Hufkrankh. d. Pferdes. 1901. 11.40, geb. 12.60
- Lehre v. Hufbeschlag. 9. A. 1908. geb. 3.50
- Hagemann, O.**, Lehrb. d. Anat. u. Physiol. d. Haussäugeth. 2 Bde. 1900—06. 18.—, geb. 20.—
- Harms, C.**, Thierärztl. Geburtshilfe. 3. A. 99. 22.—, geb. 24.—
- Hering's** Operationslehre f. Thierärzte. 6. A. 97. 15.—, geb. 17.—
- Hoffmann, L.**, Allg. Thierzucht. 99. 10.—, geb. 11.20
- Junginger, E.**, Civilveterinärwesen Bayerns. M. Ergzgsbd. 90—97. 15.—
- Kaiser, H.**, Leitf. d. Anat. u. Physiol. d. Haussäugethiere. 4. A. 1905. geb. 4.—
- Kitt, Th.**, Lehrb. d. pathol. Anat. d. Haustiere. 3. A. 2 Bde. 1905/06. 33.—, geb. 37.20
- Bakterienkde. u. pathol. Mikroskop. 5. A. 08. 15.—, geb. 17.—
- Lehrbuch d. allgem. Pathologie. 2. A. 1908. 12.—, geb. 13.40
- Klimmer, M.**, Veterinärhygiene. 1908. geb. 12.—
- Leisering, A. G. T.**, Atlas d. Anat. d. Pferdes. 3. A. 98. geb. 54.—
- u. Hartmann, Fuss d. Pferdes. 10. A. 1903. geb. 8.—
- Malkmus, B.**, Klin. Diagn. d. inn. Krkh. 3. A. 06. geb. 5.—
- Martin, P.**, Lehrb. d. Anat. d. Haustiere. 2 Bde. 1902/4. 54.—, geb. 60.—

|                                                                                |             |       |
|--------------------------------------------------------------------------------|-------------|-------|
| <b>Martin, P. u. K. W. Schlampp, Klin. Terminologie.</b> 91.                   | geb.        | 4.60  |
| <b>Michaelis, L., Komp. d. Entwicklgsgesch.</b> 3. A. 1907.                    | geb.        | 4.—   |
| <b>Möller, H., Lehrb. d. Augenheilkde.</b> 3. A. 98.                           | 7.—, geb.   | 8.—   |
| — <b>Lehrb. d. Chirurgie.</b> 3. A. 2 Bde. 1900.                               | 41.—, geb.  | 50.20 |
| — <b>Klin. Diagnost. d. äuss. Krankh.</b> 4. A. 1903.                          | 6.—, geb.   | 7.—   |
| <b>Müller, F., Lehre v. Exterieur d. Pferdes</b> 7. A. 1908.                   | geb.        | 4.20  |
| <b>Müller, Gg., Receptir- u. Dispensirkde.</b> 2. A. 01.                       | geb.        | 5.50  |
| <b>Ostertag, R., Handb. d. Fleischbeschau.</b> 5. A. 1904.                     | 18.40, geb. | 20.—  |
| <b>Pfeiffer, W., Operationskursus f. Tierärzte u. Studierende.</b> 4. A. 1907. | geb.        | 4.—   |
| <b>Schlampp, K. W., Unters.-Meth. d. Auges.</b> 89.                            | kart.       | 3.—   |
| <b>Schmaltz, R., Präparirübgn. am Pferd. I—III.</b> 98/1903.                   | geb.        | 23.50 |
| <b>Schneidemühl, G., Repet. d. Muskellehre.</b> 2. A. 94.                      | kart.       | 1.50  |
| — <b>Lage d. Eingeweide b. d. Haussäugethieren.</b> 2. A. 94.                  | geb.        | 3.—   |
| <b>Settegast, H., D. Tierzucht.</b> 5. A. 2 Bde. 88.                           | 21.—, geb.  | 26.50 |
| <b>Stoss, Anl. z. Sektionen u. Präparirübgn.</b> 89.                           | 1.80        |       |
| <b>Susendorf, M., Lehrb. d. vergl. Anat. Bd. I.</b> 95.                        | 16.—, geb.  | 18.—  |
| <b>Vogel, E., Spez. Therap. d. innerl. Thierkrankh.</b> 1901.                  | 16.—, geb.  | 18.50 |

## Naturwissenschaften.

### 1. Physik und Meteorologie.

(Auf Wunsch liefere ich gegen monatliche Teilzahlungen.)

**Akustik:** s. Helmholtz, Müller-Pouillet, Tyndall, Violle.

|                                                                          |             |       |
|--------------------------------------------------------------------------|-------------|-------|
| <b>Arrhenius, S. A., Lehrb. d. kosm. Physik.</b> 2 Bde. 1903.            | 38.—, geb.  | 40.—  |
| <b>Bebber, Katechism. d. Meteorol.</b> 3. A. 93.                         | geb.        | 3.—   |
| <b>Campagnolle, R. de, Physik f. d. Tent. phys.</b> 5. A. 1904.          | 1.40 geb.   | 1.80  |
| <b>Christiansen, C., Elem. d. theoret. Physik.</b> 2. A. 1903.           | 10.—, geb.  | 11.—  |
| <b>Clausius, R., Die mechan. Wärmetheorie.</b> 2. u. 3. A. 3 Bde. 79—91. | 22.40, geb. | 25.50 |
| <b>Cohn, E., D. elektromagn. Feld.</b> 1900.                             | 14.—, geb.  | 15.60 |
| <b>Dressel, Elem. Lehrb. d. Physik.</b> 3. A. 2 Bde. 1905.               | 16.—, geb.  | 17.60 |
| <b>Drude, P., Lehrb. d. Optik.</b> 2. A. 1906.                           | 12.—, geb.  | 13.—  |

- Ebert, H.**, Magnet. Kraftfelder. 2. Aufl. 1905. 7.—, geb. 8.—  
 — Anltg. z. Glasblasen. 3. A. 1904. 2.40
- Elektricität:** s. Cohn, Ebert, Föppl, Graetz,  
 Helmholtz, Hertz, Kirchhoff, Müller-Pouillet,  
 Schumann, Wiedemann.
- Fliedner, C.**, Aufgaben a. d. Physik. 9. A. 03. 2.40, geb. 2.80  
 — Auflösungen dazu. 9. A. 03. 3.60, geb. 4.—
- Föppl, A.**, Einführg. in d. Maxwell'sche Theorie  
 d. Elektricität. 2. A. 1904. geb. 12.—
- Frick, J.**, Physikal. Techn. 7. A. Bd. I, 1/2. 1904. 40.—, geb. 44.—  
 — dto. Bd. II, 1. 1907. geb. 20.—
- Geschichte d. Physik:** s. Gerland, Rosenberger.
- Grätz, L.**, Compend. d. Physik. 3. A. 1902. 8.—, geb. 9.50  
 — Die Elektricität. 13. u. 14. A. 1907. 7.—, geb. 8.—  
 — Kurz. Abriss d. Elektricität. 5. A. 1908. geb. 3.50
- Grünbaum-Lindt**, Physikalisches Praktikum. 05. geb. 6.—
- Günther, S.**, Handb. d. Geophysik. 2. A. 2 Bde.  
 97/1900. 38.—, geb. 42.—  
 — Die Meteorologie. 89. 5.40, geb. 6.—
- Guttman, W.**, Grdr. d. Physik f. Med. 5. A. 1908. 3.—, geb. 3.80
- Haase, Gg.**, Repet. d. Physik. 2. A. 1907. 2.—, geb. 2.60
- Handbuch d. Physik**, hrsg. v. A. Winkelmann.  
 2. A. 6 Bde. im Erscheinen begriffen.
- Helmholtz, H. L.**, Physiolog. Optik. 2. A. 96. 51.—, geb. 54.—  
 — Vorles. üb. theoret. Physik.  
 I. 1. Einleitung. 1903. 3.—, geb. 4.50  
 I. 2. Dynam. disk. Massenpunkte. 98. 15.—, geb. 17.—  
 II. Dynamik contin. verbreit. Massen. 02. 12.—, geb. 13.50  
 III. Math. Prinz. d. Akustik. 98. 12.—, geb. 14.—  
 V. Elektromagn. Theorie d. Lichts. 97. 14.—, geb. 16.—  
 VI. Theorie d. Wärme. 1903. 16.—, geb. 17.50
- Hertz, H.**, Unters. üb. d. Ausbreit. d. elektr.  
 Kraft. 2. A. 95. 6.—, geb. 7.50  
 — Die Prinzipien d. Mechanik. 94. 12.—, geb. 13.50
- Kayser, H.**, Lehrb. d. Physik. 4. A. 1908. 10.—, geb. 11.40
- Kirchhoff, H.**, Vorles. üb. mathem. Physik.  
 I. Mechanik. 4. A. 97. 13.—, geb. 14.50  
 II. Optik. 91. 10.—, geb. 11.20  
 III. Theorie d. Elektric. u. d. Magnetism. 91. 8.—, geb. 9.—  
 IV. Theorie d. Wärme. 94. 8.—, geb. 9.—

- Kohlrausch, F.**, Lehrb. d. prakt. Physik. 10. A. 1905. geb. 9.—  
 — Kleiner Leitf. d. prakt. Phys. 2. A. 1908. geb. 4.—
- Landauer, J.**, D. Spektralanalyse. 96. 4.—, geb. 4.80
- Lommel, E. v.**, Experimentalphysik. 12. u. 14—16. A. 1908. 6.60, geb. 7.50
- Lorentz**, Lehrb. d. Physik. Bd. I|II. 1907. 18.—, geb. 20.—
- Mach, E.**, Princip. d. Wärmelehre. 2. A. 1900. 10.—, geb. 11.—  
 — Leitf. d. Physik. 2. A. 91. 2.—
- D. Mechanik in ihr. Entw. 5. A. 1904. 8.—, geb. 9.—
- Mayer, R.**, Die Mechanik der Wärme. 3. A. 93. 10.—, geb. 11.60
- Mechanik**: s. Hertz, Kirchhoff, Mach, Mayer,  
 Müller-Pouillet, Rausenberger, Violle.
- Meteorologie**: s. Bebbler, Günther, Repetitorium.
- Meyer, O. E.**, D. kinet. Theorie d. Gase. 2. A. 99. 12.—, geb. 14.—
- Müller-Pouillet's** Lehrb. d. Physik u. Meteorol.  
 I. Bd. Mechanik, Akustik. 10. A. 1906. 10.50, geb. 12.50  
 II. Bd. Abteil. I. D. Lehre v. d. strahlenden Energie (Optik). 10. A. 1907. 15.—  
 III. Bd. Wärmelehre, Chem. Physik, Thermodynamik, Meteorol. 10. A. 1907. 16.—, geb. 18.—
- Lehrb. d. kosm. Physik. 5. A. 94. m. Atlas. 26.—, geb. 30.—
- Nernst, W. u. A. Schönflies**, Einf. i. d. math. Behandlg. d. Naturwiss. 5. A. 1907. 11.—, geb. 12.50
- Optik**: s. Drude, Heath, Helmholtz, Kirchhoff,  
 Müller-Pouillet, Tyndall, Violle.
- Planck, M.**, Vorles. üb. Thermodynamik. 2. Aufl. 1905. geb. 7.50
- Rausenberger, O.**, Lehrb. d. analyt. Mechanik. 2. wohlf. A. 93. 8.—, geb. 9.20
- Repetitorium**, Kurzes, der Physik. 4. A. 1904. 2.—
- Riecke, Ed.**, Lehrb. d. Experimentalphysik. 4. A. 2 Bde. 1908. 26.—, geb. 28.—
- Roscoe, H.**, Spektralanalyse. 3. A. 90. 16.—, geb. 17.60
- Rutherford, E.**, Radioaktivität. 1907. 16.—, geb. 18.50
- Technik, Physikal.**: s. Frick, Wiedemann.
- Tyndall, J.**, Das Licht. 2. A. 95. 6.—, geb. 7.—  
 — Der Schall. 3. A. 97. 10.—, geb. 11.50  
 — Die Wärme. 4. A. 94. 12.—, geb. 13.50
- Violle, J.**, Lehrb. d. Physik. I. Thl. Mechanik. 2 Bde. 92|93. 20.—, geb. 22.40  
 II. Thl. Akustik u. Optik. 2 Bde. 93|97. 16.—, geb. 18.40

- Voigt, W.**, Compend. d. theor. Physik. 2 Bde. 96. 32.—, geb. 36.—  
 — Elementare Mechanik. 2. A. 1901. 14.—, geb. 16.—  
**Waltenhofen, A. v.**, Die internat. absoluten  
 insb. die elektr. Masse. 3. A. 1902. 8.—, geb. 9.—  
**Warburg, E.**, Lehrb. d. Experimentalphysik.  
 10. A. 1908. 7.—, geb. 8.—  
**Wärme:** s. Clausius, Mayer, Müller-Pouillet,  
 Tyndall.  
**Weber, L.**, Repetit. d. Experimentalphysik. 95. 3.20, geb. 4.—  
**Wiedemann, E. u. H. Ebert**, Physik. Praktikum.  
 5. A. 1905. 10.—, geb. 11.—  
**Wiedemann, G.**, Die Lehre v. d. Elektrizität. 2.  
 A. 4 Bde. 93—98. 114.—, geb. 122.—  
**Wien, W.**, Lehrb. d. Hydrodynamik. 1900. 8.—  
**Wüllner, A.**, Lehrb. d. Experimentalphysik. 5. A.  
 4 Bde. 95—1900. erm. Preis 28.—, geb. 34.—  
**Zehnder, L.**, Grundr. d. Physik. 1907. 7.—, geb. 8.—

## 2. Geologie, Geognosie. Mineralogie, Krystallographie, Paläontologie etc.

(Auf Wunsch liefere ich gegen monatliche Teilzahlungen.)

- Ammon, L. v.**, D. Gegend v. München geolog.  
 geschildert. 94. Vergriffen.  
**Bauer, M.**, Lehrb. d. Mineralogie. 2. A. 1904. 15.—, geb. 17.—  
**Baumhauer, H.**, Das Reich d. Krystalle. 89. 8.—, geb. 9.60  
 — Kurz. Lehrb. d. Mineral. 3. A. 06. 2.80  
**Brauns, D., R.**, Mineralogie (Sammlg. Göschen). geb. —.80  
**Credner, H.**, Elemente d. Geologie. 10. A. 1906. 15.—, geb. 17.50  
**Fraas, E.**, Geologie (Samml. Göschen). geb. —.80  
**Fritsch, K.**, Allgem. Geologie. 88. 14.—, geb. 15.60  
**Fuchs, C. W. C.**, Anl. z. Bestimm. v. Mineral. 5. A. 07. 4.50, geb. 5.—  
**Groth, P.**, Physikal. Krystallographie. 4. A. 05. 19.—, geb. 22.—  
 — Chem. Krystallographie. Tl. I. 1906. geb. 20.—  
 — Tabellar. Uebers. d. Mineralien. 4. A. 98. 7.—, geb. 8.50  
 — Grundr. d. Edelsteinkunde. 87. 5.—  
 — Uebersichtstabelle d. 32 Abthlgn. d. Krystall-  
 formen. 92. 1.—  
**Gümbel, K. W.**, Grundzüge d. Geologie. 87. 20.—, geb. 23.—  
 — Geologie v. Bayern. Bd. I. (Allg. Tl.) 87. 20.—, geb. 23.—  
 Bd. II. (Spezieller Teil) 94. M. 1 geol. Karte. 40.—  
**Haas, H.**, Katechism. d. Geologie. 8. A. 1906. geb. 4.—  
 — Katechism. d. Versteinerungskunde. 2. A. 02. geb. 3.50  
 — Die Leitfossilien. 87. 7.—, geb. 8.—



- Haushofer, K. v.,** Leitf. f. d. Mineralbestimm. 92. 5.—, geb. 6.—  
**Heim, A.,** Handb. d. Gletscherkunde. 85. 13.50, geb. 15.25  
**Hoernes, R.,** Erdbebenkunde. 93. 10.—, geb. 12.—  
 — Elemente d. Paläontologie. 84. 16.—, geb. 18.—  
**Hussak, E.,** Anleit. z. Bestimm. d. gesteinbildenden Mineralien. 85. 5.—  
 — Katechism. d. Mineralogie. 6. A. 1901. geb. 3.—  
**Kayser, E.,** Lehrb. d. Geol. 2. u. 3. A. 2 Bde. 1905/8. 37.—, geb. 40.—  
**Keilhack, K.,** Lehrb. d. prakt. Geologie. 2. A. 1908. 20.—, geb. 21.40  
**Kenngott, A.,** Ausgew. Netze v. Krystallgestalten. In Mappe. 2.50  
**Klockmann, F.,** Lehrb. d. Mineralogie. 4. A. 07. 15.—, geb. 17.—  
**Kobell's, F. v.,** Lehrb. d. Mineral. 6. A. bearb. v. K. Oebbeke u. E. Weinschenk. 99. 6.—, geb. 6.65  
 — Tafeln z. Bestimm. d. Mineralien. 15. A. 1907. 2.50, geb. 3.—  
**Liebisch, T.,** Physikal. Krystallographie. 96. 13.40, geb. 15.40  
**Linck, G.,** Grundr. d. Krystallographie. 96. 8.—, geb. 9.—  
 — Tabellen z. Gesteinskde. 2. A. 1906. 2.—  
**Naumann-Zirkel, Elem. d. Mineralogie. 15. A. 1907. 14.—, geb. 17.—**  
**Nernst, W. u. A. Schönflies, Einf. i. d. math. Behandlg. d. Naturwiss. 5. A. 1907. 11,—, geb. 12.50**  
**Neumayr, M.,** Erdgeschichte. 2. A. 2 Bde. 95. geb. 32.—  
**Reinhardt, L.,** Mensch zur Eiszeit in Europa. 2. A. 1908. geb. 12.—  
**Reinisch, R.,** Petrograph. Prakt. 2 Tle. 02/3. geb. 9.40  
**Repetitorium, Kurzes, der Geologie. 2 Thle. à 1.35**  
**Repetitorium d. allg. u. spez. Mineralogie. 2. A. 1907. 1.80**  
**Rosenbusch, H.,** Mikroskop. Physiographie d. Mineralien u. Gesteine. 2 Bde.  
 I. 1. Die petrogr. wicht. Mineral. 4. A. 1904. 20.—  
 II. Mikroskop. Physiographie d. massig. Gesteine. 3. A. 96. 32.—, geb. 35.—  
 — Elemente d. Gesteinslehre. 2. A. 1901. 18.—, geb. 20.—  
 — Hilfstab. z. mikroskop. Mineralbestimmg. 88. 2.—, geb. 2.80  
**Rothpletz, A.,** E. geol. Querschnitt d. d. Ostalpen. 94. 10.—  
 — Geol. Führer d. d. Alpen. Tl. I. 1902. geb. 4.—  
**Sommerfeldt, E.,** Geometr. Kristallographie. 06. 7.—  
 — Physikal. Kristallographie. 1907. geb. 6.—

- Steinmann, G.**, Einführg. in d. Paläontol. 2. A. 07. 14.—, geb. 15.20  
**Steinmann, G. u. L. Döderlein**, Elemente d. Paläontologie. 90. 25.—, geb. 27.—  
**Toula, Frz.**, Lehrb. d. Geologie. Text u. Atlas. 2. A. 2 Bde. 1906. 16.—, geb. 18.40  
**Tschermak, G.**, Lehrb. d. Mineralogie. 6. A. 05. 18.—, geb. 19.40  
**Weinschenk, E.**, Anl. z. Gebr. d. Polarisationsmikrosk. 2. A. 1906. 4.—  
 — Die gesteinsbild. Mineral. 2. A. 1907. geb. 9.—  
 — Grundzüge d. Gesteinskde. Tl. I. (Allg.) 2. A. 1906. 5.40, geb. 6.—  
 — — Tl. II. (specielle). 2. A. 1907. 9.60 geb. 10.30  
 — Petrograph. Vademekum. 1907. geb. 3.—  
**Weisbach, A.**, Tabellen z. Bestimmung d. Mineralien. 7. A. 1906. 3.60, geb. 4.20  
**Zirkel, F.**, Lehrbuch der Petrographie. 2. A. 3 Bde. 93/94. 53.—, geb. 60.50  
**Zittel, K.**, Grundz. d. Paläontologie. 2. A. Bd. I. 1903. geb. 16.50  
 — Gesch. d. Geol. u. Paläontol. 99. 13.50, geb. 15.50

### 3. Botanik.

(Auf Wunsch liefere ich gegen monatliche Teilzahlungen.)

Alpenflora: Hegi-D., Hoffmann.

- Behrens, W. J.**, Leitf. d. bot. Mikroskopie. 90. 4.—, geb. 5.—  
 — Lehrb. d. allgem. Botanik. 7. A. 1905. 3.60, geb. 4.—  
Bestimmen d. Pflanzen: s. Niedenzu, Thonner.  
**Cohn, F.**, Die Pflanze. 2. A. 2 Bde. 97. 20.—, geb. 24.—  
**Czapek, F.**, Biochemie d. Pflanzen. 2 Bde. 1905. 39.— geb. 42.—  
**Daffner, F.**, Die Voralpenpflanzen. 93. 8.—, geb. 9.—  
**Dalitzsch, M.**, Pflanzenbuch. 3. A. 1906. geb. 6.—  
**Dennert, E.**, D. Pflanze (Samml. Göschen). geb. —.80  
**Detmer, W.**, Das pflanzenphysiol. Praktikum. 2. A. 95. 9.—, geb. 10.—  
 — Klein. pflanzenphysiol. Prakt. 2. A. 1905. 5.50, geb. 6.50  
**Drude, O.**, Handb. d. Pflanzengeographie. 90. 14.—, geb. 15.60  
**Emmerig, A.**, Erklärg. d. gebr. fremden Pflanzennamen. 2. A. 1902. —.50  
**Engler, Ad.**, Syllabus d. Pflanzenfam. 5. A. 1907. cart. 4.40  
**Frank, A.**, Lehrb. d. Pflanzenphysiol. 2. A. 96. geb. 6.—  
 — Lehrb. d. Botanik. 2 Bde. 92/93. 26.—, geb. 30.—  
**Garcke, A.**, Illustr. Flora v. Deutschl. 20. A. 08. geb. 5.40

- Giesenhagen, K., Lehrb. d. Botanik. 4. A. 1907. 7.—, geb. 8.—
- Göbel, K., Beitr. z. Kenntn. gefüllter Blüten. 86. 7.—
- Pflanzenbiol. Schildern. I. u. II. 1. 2. 89/93. 15.—
- Vergl. Entwicklungsgeschichte d. Pflanzenorgane. 92. 5.—
- Grundz. d. syst. u. spez. Pflanzenmorphologie. 82. 12.—, geb. 13.75
- Einlgt. in die experiment. Morphologie d. Pflanzen. 1908. geb. 8.—
- Organogr. d. Pflanz. Thl. I. Allgem. Organogr. 98. 6.—; Thl. II. Spezielle Organogr. 3 Hefte. 98/1901. 15.80
- Gurwitsch, A., Morph. u. Biol. d. Zelle. 1904. 9.—, geb. 10.—
- Handbuch der Botanik. Hrsg. v. A. Schenk. 4 Bde. in 5 Theilen. 50.—, geb. 62.—
- Hansen, A., Repetit. d. Botanik. 7. A. 1906. 3.20, geb. 3.80
- Pflanzenfamilien. 89. cart. 1.—
- Hartig, R., Lehrb. d. Pflanzenkrankh. 3. A. 1900. geb. 10.—
- Hegi-Dunzinger, Alpenflora. 1905. geb. 6.—
- Hoffmann, J., Atlas d. Alpenflora. 1904. geb. 6.50
- Horowitz, A., Repet. d. Botanik. 2. A. 1906. geb. 3.80
- Jost, L., Vorl. üb. Pflanzenphysiol. 2. A. 1908. 14.—, geb. 16.—
- Karsten, H., Flora v. Deutschd. 2. A. 2 Bde. 95. 20.—, geb. 24.—
- Kerner v. Marilaun, A., Pflanzenleben. 2. A. 2 Bde. 95. geb. 32.—
- Lennig, Joh., Synopsis der Botanik. 3. A. 3 Bde. 82—86.
1. Allgem. Pflanzenkunde. 14.—, geb. 15.60
2. Spec. Botanik, Phanerogamen. 12.—, geb. 13.60
3. Spec. Botanik, Kryptogamen. 10.—, geb. 11.60
- Linsbauer, L. u. K., Vorschule d. Pflanzenphysiol. 1906. 5 50
- Ludwig, Fr., Lehrb. d. Biolog. d. Pflanzen. 95. 14.—, geb. 16.—
- Luerssen, Chr., Grundzüge d. Botanik. 5. A. 93. 7.—, geb. 8.—
- Möller, J., Mikroskop. d. Nahrungs- u. Genussmittel a. d. Pflanzenreich. 86. 16.—, geb. 17.20
- Niedenzu, Frz., Handb. f. botan. Bestimmungsübungen. 95. 4.—, geb. 4.75
- Pax, Ferd., Allg. Morphol. d. Pflanzen. 90. 9.—
- Pfitzer, E., Uebers. d. natürl. Syst. d. Pflanzen. 2. A. 1901. 1.—

**Physiologie d. Pflanzen:** s. Frank, Jost,

Sachs, Wiesner.

- Plack, G., Repet. d. Botanik. 99. 4.—
- Potonié, H., Elemente der Botanik. 3. A. 94. 4.—, geb. 5.—
- Prantl, K., Lehrb. d. Botanik. 12. A. 1904. geb. 6.—
- Exkursionsflora f. Bayern. 2. A. 94. geb. 3.80
- Repetitorien:** s. Hansen, Plack, Repetitorium,  
Wolter.
- Repetitorium d. Botanik.** 3. A. 1902. (Breitenstein). 1.80
- Sachs, J., Vorles. üb. Pflanzen-Physiol. 2. A. 87. 18.—, geb. 20.—
- Schneider, C. K., Illustr. Handwörterbuch d. Botanik. 1905. 16.—, geb. 19.—
- Schumann, K., Lehrb. d. syst. Botanik. 94. 16.—, geb. 18.—
- Prakt. f. morph. u. syst. Botanik. 1904. 13.—, geb. 15.—
- Strasburger, Ed., Botan. Praktikum. 4. A. 1902. 20.—, geb. 22.50
- Kleines botan. Prakt. 5. A. 1904. 6.—, geb. 7.—
- Strasburger, Ed., Noll, Fr. Schenk, H. u. G. Karsten, Lehrb. d. Botanik. 9. A. 1908. 7.50, geb. 8.50
- Tubeuf, C. v., Pflanzenkrankh. durch krypt. Parasiten verursacht. 95. 16.—, geb. 17.20
- Wagner, H., Illustr. deutsche Flora. 3. A. 1905, bearb. v. A. Garcke. 12.—, geb. 15.—
- Warming, E., Handb. d. syst. Botanik. 2. A. 1902. 8.—, geb. 9.—
- Lehrb. d. ökolog. Pflanzengeographie. 2. A. 1902. 7.— geb. 8.—
- Lehrbch. d. allgem. Botanik. Tl. I. 1907. 12.—
- Weiss, J., Grundr. d. Botanik. 5. A. 1905. geb. 3.—
- Schul- u. Excursionsflora v. Deutschland. 94. geb. 4.—
- Schul- u. Excursionsflora v. Bayern. 94. geb. 4.—
- Wettstein, R., Leitf. d. Botanik. 2. A. 1902. geb. 3.50
- Wiesner, J., Elemente d. wissensch. Botanik.
- I. Anat. u. Physiol. d. Pflanzen. 5. A. 1906. 7.80, geb. 9.—
- II. Organogr., Syst. u. Biol. d. Pflanzen. 3. A. 1907. 9.—, geb. 10.—
- III. Biologie der Pflanzen. 2. A. 1902. 8.80, geb. 10.—
- Wolter, M., Repetit. d. Botanik. 11. A. 98. 2.—, geb. 2.50
- Woerlein, G., D. Flora d. Münch. Thalebene. 94. 3.50
- Wünsche, O., Schulflora von Deutschland.
- I. Die niederen Pflanzen. 89. 4.—, geb. 4.60
- II. Die höheren Pflanzen. 8. A. 1901. geb. 5.—
- D. verbreit. Pflanzen Deutschlands. 4. A. 1903. geb. 2.—

- Wünsche, O., Die Alpenpflanzen. 2. A. 96. geb. 3.—  
 — Anltg. z. Botanisieren. 4. A. 1901. geb. 4.—  
 Zimmermann, A., Die botan. Mikrotechnik. 92. 6.—, geb. 7.—

## 4. Zoologie.

(Auf Wunsch liefere ich gegen monatliche Teilzahlungen.)

Ich bitte meinen Kat. Nr. 69, enth. die Bibl. des † Herrn Prof.  
 E. Selenka gratis zu verlangen.

- Boas, J. E. V., Lehrb. d. Zoologie. 4. A. 1906. 10.—, geb. 12.—  
 Braun, M., Die thierischen Parasiten d. Menschen. 4. A. 1905. 15.—  
 — Zootomisches Praktikum. 86. 7.—, geb. 8.—  
 Brehm's Tierleben. 3. A. 10 Bde. 90|93. geb. 150.—  
 Calwer, C. G., Käferbuch. 6. A. 22 Liefergn.  
 à 1.— Im Erscheinen.
- Claus-Grobben, Lehrb. d. Zoologie. 7. A. 1905. 16.—, geb. 18.—  
 Eckstein, K., Repetit. d. Zoologie. 2. A. 98. 8.—, geb. 9.—  
 Fleischmann, C., Lehrb. d. Zoologie. 98. 11.60, geb. 13.60  
 Gegenbaur, C., Vergl. Anat. d. Wirbelthiere.  
 Bd. I. II. 98/1901. 47.—, geb. 52.—  
 Guttmann, W., Zoologie f. d. Physik. 4. u. 5. A.  
 1908. geb. 2.50  
 Hatschek, B. u. C. J. Cori, Elementarkurs d.  
 Zootomie. 96. 6.50, geb. 7.50  
 Hertwig, O., Lehrb. d. Entwicklungsgeschichte.  
 8. A. 1906. 13.—, geb. 15.—  
 — Allg. Biologie. 1906. 15.—, geb. 17.—  
 — Elem. d. Entw.-Lehre. 3.. A. 1907. 9.—, geb. 10.—  
 — Handb. d. vergl. u. exper. Entw.-Lehre d.  
 Wirbeltiere. (ca. 20 Lfgn. à 4.50, im Erscheinen !)  
 — R., Lehrb. d. Zoologie. 8. A. 1907. 11.50, geb. 13.50  
 Kisskalt, K. u. M. Hartmann, Praktik d.  
 Bakteriologie u. Protozoologie. 1907. 4.50, geb. 5.50  
 Korschelt, E. & K. Heider, Lehrb. d. vergleich.  
 Entw.-Gesch. Allgem. Theil. Lfg. 1 u. 2. 1903. 19.60  
 — do. Spec. Thl. Heft 1—3. 90/93. (Vergriffen!)
- Kükenthal, W., Leitf. f. d. zool. Praktikum.  
 4. A. 1907. 7.—, geb. 8.—  
 Lee u. Mayer, Grdzge. d. miskroskop. Technik.  
 3. A. 1907. 15.—, geb. 16.—  
 Leunis, J., Zoologie. 3. A. 2 Bde. 83|86. 34.—, geb. 37.—

|                                                                                |                  |
|--------------------------------------------------------------------------------|------------------|
| <b>Lotsy, J. P.</b> , Vorlesgn. über Deszendenztheorien. Bd. I/II. 1906/8.     | 20.—, geb. 22.—  |
| <b>Ludwig, H.</b> , D. Wirbeltiere Deutschlands. 84.                           | geb. 3.60        |
| <b>Maas, O.</b> , Einführg. i. d. Entw.-Gesch. 1903.                           | 7.— geb. 8.—     |
| <b>Pauly, A.</b> , Darwinismus u. Lamarckismus. 1905.                          | 7.—, geb. 8.50   |
| <b>Rawitz, B.</b> , Compend. d. vergl. Anat. 93.                               | geb. 5.—         |
| <b>Repetitorium d. Zoologie.</b> 3. A. 1906.                                   | 1.80, geb. 2.25  |
| <b>Schultze, O.</b> , Grdr. d. Entw.-Gesch. d. Menschen u. d. Säugethiere. 97. | 11.—, geb. 13.—  |
| <b>Selenka, E.</b> , Zoolog. Taschenb. 5. A. 2 Tle. 1907.                      | 5.60             |
| <b>Taschenberg, O.</b> , Repet. d. Zoologie. 91.                               | 5.—, geb. 5.60   |
| <b>Wiedersheim, R.</b> , Vergl. Anatomie d. Wirbeltiere. 6. A. 1906.           | 17.50, geb. 20.— |
| — Einführg. in d. vergl. Anatomie d. Wirbeltiere. 1907.                        | 11.—, geb. 12.50 |
| <b>Wolter, M.</b> , Kurzes Repet. d. Zool. 10. A. 97.                          | 2.—, geb. 2.50   |
| <b>Zacharias, O.</b> , Die Thier- u. Pflanzenwelt d. Süßwassers. 2 Bde. 91.    | 24.—, geb. 30.—  |

### 5. Chemie und Pharmazie.

(Auf Wunsch liefere ich gegen monatliche Teilzahlungen.)

|                                                                                                                                                                        |                  |
|------------------------------------------------------------------------------------------------------------------------------------------------------------------------|------------------|
| <b>Abderhalden</b> , Lehrb. d. physiolog. Chemie. 1906.                                                                                                                | 18.—, geb. 20.—  |
| <b>Agrikultur-Chemie</b> : s. Mayer, Wein.                                                                                                                             |                  |
| <b>Ahrens, F. B.</b> , Handb. d. Elektrochemie. 2. A. 03.                                                                                                              | 15.—, geb. 16.20 |
| <b>Analyse, qualit.</b> : s. Arnold, Beilstein, Buchka,<br>Classen, Fresenius, Friedheim, Medicus, Menschutkin, Miller, Pechmann, Treadwell, Wallach.                  |                  |
| <b>Analyse, quantit.</b> : s. Buchka, Classen, Fresenius, Friedheim, Medicus, Menschutkin, Miller, Treadwell, Wallach.                                                 |                  |
| <b>Anorgan. Chemie</b> : s. Buchka, Erdmann, Handbuch, Heumann, Hollemann, Klein, Knoevenagel, Kraft, Oppenheimer, Ostwald, Pinner, Richter, Roscoe, Schmidt, Wachter. |                  |
| <b>Anschütz, R.</b> , D. Destill. unt. vermind. Druck i. Laborat. 2. A. 95.                                                                                            | geb. 2.40        |
| <b>Arendt, R.</b> , Techn. d. Experimentalchem. 3. A. 1900.                                                                                                            | 20.—, geb. 22.—  |
| <b>Arnold, C.</b> , Repetit. d. Chemie. 12. A. 1906.                                                                                                                   | geb. 7.—         |
| — Anleitung z. qual. chem. Analyse. 5. A. 1905.                                                                                                                        | geb. 7.—         |

## Astronomie.

- Güssfeld**, Prof. Dr. Paul, **Grundzüge d. astronom.-geographischen Ortsbestimmung.** Mit 95 Abb. *M* 10.—, geb. in Halbfrz. *M* 12.—.
- Klein**, Dr. Hermann J., **Handbuch der allgemeinen Himmelsbeschreibung** auf dem Standpunkte der astronomischen Wissenschaft. 3. verm. Aufl. Mit zahlr. Abb. *M* 10.—, geb. in Lnwd. *M* 11.50, in Halbfrz. *M* 12.50.
- Kobold**, Prof. Dr. Herm., **Der Bau des Fixsternsystems.** Mit 19 Abb. und 3 Tafeln. *M* 6.50, geb. *M* 7.30.
- Marcuse**, Dr. Ad., **Handbuch der geographischen Ortsbestimmung.** Mit 54 Abb. und 2 Sternkarten. *M* 10.—, geb. *M* 12.—.
- Schwalbe**, Prof. Dr. Bernhard, **Grundriß der Astronomie**, hrsg. von Prof. Dr. H. Böttger. Mit 170 Abb. u. 13 Taf. *M* 6.—, geb. *M* 7.—.

## Chemie und Pharmazie.

- Aschan**, Prof. O., **Chemie der alicyclischen Verbindungen.** Mit 4 Abb. *M* 40.—, geb. *M* 42.—.
- Aschan**, Prof. O., **Die Konstitution des Kampfers und seine wichtigsten Derivate.** *M* 3.50.
- Baumerts Lehrbuch der gerichtlichen Chemie.** In 2 Bänden. 2. umgearb. Aufl. Bearbeitet von Prof. Dr. Georg Baumert, Prof. Dr. M. Dennstedt und Dr. F. Voigtländer.
- I. Band. Der Nachweis von Giften usw. Mit 53 Abb. *M* 12.—, geb. *M* 13.—.
- II. Band. Der Nachweis von Schriftfälschungen, Blut, Sperma usw. Mit 98 Abb. *M* 9.—, geb. *M* 10.—.
- Baumhauer**, Prof. Dr. H., **Die neuere Entwicklung der Kristallographie.** Mit 46 Abb. *M* 4.—, geb. *M* 4.60.
- Bernthsen**, Prof. Dr. A., **Kurzes Lehrbuch der organischen Chemie.** 10. Aufl. in Vorbereitung.
- Biehringer**, Prof. Dr. Joachim, **Einführung in die Stöchiometrie.** Mit Rechenbeispielen. Mit 18 Abb. u. 1 Taf. *M* 9.—, geb. *M* 10.—.
- Bischoff**, C. A., **Materialien der Stereochemie**, in Form von Jahresberichten bearbeitet. 2 Bände mit Sachregister. *M* 90.—.

---

Ausführliche Verlagsverzeichnisse kostenfrei.

- Böttger**, Prof. Dr. H., **Lehrbuch der Chemie** zum Gebrauch bei chemischen Vorlesungen. Mit 85 Abb. *M* 6.—, geb. *M* 6.50.
- Classen**, Prof. Dr. A., **Ausgewählte Methoden der analyt. Chemie**. 2 Bände. Mit 211 Abb. u. 3 Spektraltafeln. Geb. à Band *M* 20.—.
- Cohn**, Dr. Georg, **Die Riechstoffe**. *M* 6.—.
- Cohn**, Dr. Georg, **Tabell. Übersicht der Pyrazolderivate**. *M* 12.—.
- Cohnheim**, Prof. Dr. Otto, **Chemie der Eiweißkörper**. 2. neu bearb. Aufl. *M* 8.50, geb. *M* 9.50.
- Curie**, Mme. S., **Untersuchungen über die radioaktiven Substanzen**. Übersetzt von W. Kaufmann. Mit Abb. 3. Aufl. *M* 3.—, geb. *M* 3.80.
- Dennstedt**, Prof. Dr. M. u. Dr. F. **Voigtländer**, **Der Nachweis von Schriftfälschungen, Blut, Sperma usw.** Mit 98 Abb. *M* 9.—, geb. *M* 10.—.
- Doelter**, Prof. Dr. C., **Petrogenesis**. Mit 1 Lichtdrucktafel und 5 Abb. *M* 7.—, geb. *M* 7.80.
- Donath**, Dr. B., **Die Grundlagen der Farbenphotographie**. Mit 35 Abb. und 1 farb. Tafel. *M* 5.—, geb. *M* 5.80.
- Emmerling**, Dr. O., **Die Zersetzung stickstofffreier organischer Substanzen durch Bakterien**. Mit 7 Tafeln. *M* 4.—.
- Engler**, C., und J. **Weissberg**, **Kritische Studien über die Vorgänge der Autoxydation**. *M* 6.—.
- Erdmann**, Prof. Dr. H., **Lehrbuch der anorganischen Chemie**. 4. Aufl. Mit 303 Abb., 95 Tabellen, 1 Rechentafel und 7 farb. Tafeln. Geb. in Lnwd. *M* 16.—, in Halbfrz. *M* 17.—.
- Fischer**, Prof. Emil, **Anleitung zur Darstellung organischer Präparate**. 7. Aufl. Mit 19 Abb. *M* 2.50, geb. *M* 3.—.
- Fischer**, Prof. Dr. Ferdinand, **Das Studium der technischen Chemie an den Universitäten und technischen Hochschulen Deutschlands und das Chemiker-Examen**. *M* 2.50.
- Fischer**, Prof. Dr. Ferdinand, **Chemische Technologie auf den Universitäten und technischen Hochschulen Deutschlands**. *M* 1.25.
- Fresenius**, Prof. Dr. C. Remigius, **Anleitung zur qualitativen chemischen Analyse**. Mit Vorwort von Justus Liebig. 16. verb. Aufl. Mit 48 Abb. und 1 farb. Tafel. *M* 12.—, geb. *M* 14.—.
- Fresenius**, Prof. Dr. C. Remigius, **Anleitung zur quantitativen chemischen Analyse**. 6. Aufl. Mit zahlr. Abb. I. Band *M* 12.—, geb. *M* 13.50; II. Band *M* 18.—, geb. *M* 19.50.
- 

Ausführliche Verlagsverzeichnisse kostenfrei.



- Guttman**, Dr. Leo F., **Prozenttabellen für die Elementaranalyse.** Geb. *M* 2.40.
- Hempel**, Prof. Dr. W., **Gasanalytische Methoden.** 3. Aufl. Mit 127 Abb. *M* 8.—, geb. M. 10.—.
- Herm**, Dr. phil. Walther, **Repetitorium der Chemie für Techniker.** Mit Abb. *M* 3.—, geb. *M* 3.50.
- Heumann-Kühling**, **Anleitung zum Experimentieren bei Vorlesungen über anorganische Chemie.** 3. Aufl. Mit 404 Abb. *M* 19.—, geb. *M* 20.—.
- Heusler**, Dr. Fr., **Die Terpene.** *M* 5.—.
- van 't Hoff**, Prof. Dr. J. H., **Vorlesungen über theoretische und physikalische Chemie.** 2. Aufl. Mit Abb. 3 Hefte. I. Heft *M* 6.—, II. und III. Heft à *M* 4.—.
- van 't Hoff**, Prof. Dr. J. H., **Ansichten über die organische Chemie.** Zwei Teile in einem Bande. *M* 16.80.
- van 't Hoff**, Prof. Dr. J. H., **Die Lagerung der Atome im Raume.** 2. verm. Aufl. Mit 19 Abb. *M* 4.—, geb. *M* 4.60.
- van 't Hoff**, Prof. Dr. J. H., **Acht Vorträge über physikalische Chemie**, gehalten auf Einladung der Universität Chicago. Mit Abb. *M* 2.50.
- van 't Hoff**, Prof. Dr. J. H., **Zur Bildung der ozeanischen Salzablagerungen.** Mit 34 Abb. *M* 4.—.
- Hofmeister**, Prof. Dr. F., **Die chemische Organisation der Zelle.** Ein Vortrag. *M* —.60.
- Hofmeister**, Prof. Dr. Fr., **Leitfaden für den praktisch-chemischen Unterricht der Mediziner.** 3. Aufl. *M* 4.—, geb. in Ludw. *M* 4.75.
- Laar**, J. J. van, **Sechs Vorträge über das thermodynamische Potential.** *M* 3.50, geb. *M* 4.20.
- Ladenburg**, Prof. Dr. A., **Vorträge über die Entwicklungsgeschichte der Chemie von Lavoisier bis zur Gegenwart.** 4. Aufl. *M* 12.—, geb. *M* 13.50.
- Ledebur**, weil. Prof. A., **Leitfaden f. Eisenhütten-Laboratorien.** 8. Aufl. bearb. v. W. Heike. Mit 28 Abb. *M* 4.50, geb. *M* 5.—.
- Lippmann**, Prof. Dr. Edmund O. v., **Die Chemie der Zuckerarten.** 3. Aufl. *M* 30.—, geb. *M* 34.—.
- Meyer**, Prof. Dr. Victor, **Die Thiophengruppe.** *M* 11.—.
- 

Ausführliche Verlagsverzeichnisse kostenfrei.

**Ostwald**, Prof. Dr. W., **Die Schule der Chemie.** 2 Teile. I. Teil. Mit 46 Abb. *M* 4.80, geb. *M* 5.50. II. Teil. Mit 32 Abb. *M* 7.—, geb. *M* 8.—.

**Otto**, Prof. Dr. Fr. Jul., **Anleitung zur Ausmittelung der Gifte und zur Erkennung der Blutflecken bei gerichtlich-chemischen Untersuchungen.** 7. Aufl., bearbeitet von Prof. Dr. Robert Otto. Mit Abb. *M* 8.—.

**Post**, Prof. Dr. Jul., **Chemisch-technische Analyse.** Handbuch der analytischen Untersuchungen zur Beaufsichtigung chemischer Betriebe für Handel und Unterricht. 3. Aufl.

**I. Band** vollständig geheftet *M* 23.50, gebunden *M* 25.—.

Daraus einzeln:

I. Band. Heft 1. Wasser und Abwässer, Brennstoffe, Pyrometrie, Rauch-; Heiz- und Kraftgase. *M* 4.80. — Heft 2. Leuchtgas, Calciumcarbid und Acetylen, Erdöl, Teeröle, Paraffin, Montanwachs, Ozokerit, Schmieröle, Asphalt, Fette, fette Öle, Glycerin, Kerzen, Seifen. *M* 7.50. — Heft 3. Eisen, Metalle (außer Eisen), Metallsalze. *M* 7.—. Heft 4. Anorganische Säuren, Soda, Kalisalze, Pottasche, Salpeter, Brom, Chlor, Chlorkalk, Schwefelnatrium, Antichlor, Tonerde, Aluminiumsulfat. *M* 4.20.

II. Band. Heft 1. Kalk, Kalksandstein, Zement, Gips, Tonwaren, Glas, Glasuren. *M* 5.50. — Heft 2. Rübenzucker, Stärke, Dextrin, Traubenzucker, Bier, Wein, Spiritus, Essig, Holzgeist. *M* 10.—.

**Reyher-Kühn**, **Physikalisch-chemische Theorien.** Autorisierte deutsche Ausgabe. Mit Abb. *M* 9.—, geb. *M* 10.—.

**Roozeboom**, Prof. H. W. B., **Die heterogenen Gleichgewichte** vom Standpunkte der Phasenlehre. — Heft I. *M* 5.50. Heft II, 1. Teil. *M* 12.50.

**Roscoe-Schortlemmers** **Kurzes Lehrbuch der Chemie** nach den neuesten Ansichten der Wissenschaft von Sir Henry E. Roscoe und Prof. Dr. Alexander Classen. Mit 73 Abb. und 1 farb. Spektraltafel. 11. verm. Aufl. *M* 7.50, geb. *M* 8.50.

**Rümpler**, Dr. A., **Ausführliches Handbuch der Zuckerfabrikation.** *M* 15.—, geb. *M* 18.—.

**Rümpler**, Dr. A., **Die Nichtzuckerstoffe der Rüben in ihren Beziehungen zur Zuckerfabrikation.** *M* 12.—, geb. *M* 13.50.

**Sackur**, Dr. Otto, **Die chemische Affinität und ihre Messung.** Mit 5 Abb. *M* 4.—, geb. *M* 4.80.

---

**Ausführliche Verlagsverzeichnisse kostenfrei.**

**Schmidt**, Prof. Dr. Ernst, **Ausführliches Lehrbuch der pharmazeutischen Chemie.** 2 Bände. Mit Abb. und 1 farb. Spektraltafel. I. Band. 5. Aufl. *M* 24.—, geb. *M* 26.50. II. Band. 4. Aufl. *M* 34.—, geb. *M* 38.—.

**Schmidt**, Dr. Jul., **Synthetisch-organische Chemie der Neuzeit.** *M* 5.50, geb. *M* 6.20.

**Schucht**, Ludwig, **Die chemische Düngerindustrie.** Ein Leitfaden für studierende und angehende Chemiker. Mit 27 Abb. *M* 5.—, geb. *M* 6.—.

**Schultz**, Prof. Dr. Gustav, **Die Chemie des Steinkohlenteers** mit besonderer Berücksichtigung der künstlichen organischen Farbstoffe. 3. umgearb. Aufl. Mit Abb. 2 Bände. I. Band. Die Rohmaterialien. *M* 10.—, geb. *M* 12.—. II. Band. Die Farbstoffe. *M* 10.—, geb. *M* 12.—.

**Schwanert**, Prof. Dr. H., **Hilfsbuch zur Ausführung chemischer Arbeiten.** 4. Aufl. *M* 8.—, geb. *M* 9.—.

**Spiegel**, Dr. Leopold, **Der Stickstoff und seine wichtigsten Verbindungen.** Mit Abb. *M* 20.—, geb. in Halbfrz. *M* 22.—.

**Stark**, Dr. Joh., **Die Dissoziierung und Umwandlung chemischer Atome.** *M* 1.50.

**Travers**, Prof. Dr. M. W., **Experimentelle Untersuchung von Gasen.** Autorisierte deutsche Ausgabe. Mit 1 Tafel u. 144 Abb. *M* 9.—, geb. *M* 10.—.

**Walker**, Prof. Dr. J., **Elementare organische Chemie.** Autoris. deutsche Ausgabe. Mit 42 Abb. *M* 4.50, geb. *M* 5.—.

**Walker**, Prof. Dr. J., **Einführung in die physikalische Chemie.** Autorisierte deutsche Ausgabe. Mit 48 Abb. *M* 6.—, geb. *M* 7.—.

**Werner**, Prof. Dr. A., **Neuere Anschauungen auf dem Gebiete der anorganischen Chemie.** *M* 5.—, geb. *M* 5.80.

**Wichelhaus**, Prof. Dr. H., **Wirtschaftliche Bedeutung chemischer Arbeit.** 2. Ausgabe. *M* —.80.

## Mathematik.

**Biermann**, Prof. Dr. O., **Vorlesungen über mathematische Näherungsmethoden.** Mit 35 Abb. *M* 8.—, geb. *M* 8.80.

**Dedekind**, Prof. Richard, **Stetigkeit und irrationale Zahlen.** 3. Aufl. *M* 1.—.

---

Ausführliche Verlagsverzeichnisse kostenfrei.

**Dirichlets**, G. Lejeune, **Vorlesungen über die Lehre von den einfachen und mehrfachen bestimmten Integralen.** Mit Abb. *M* 12.—, geb. *M* 13.—.

**Ernst**, J., **Abgekürzte Multiplikationsrechentafeln** für sämtliche Zahlen von 2—1000 nebst einem Anhang, enthaltend die Quadratzahlen von 1—1000. *M* 4.—, geb. *M* 5.—.

**Fricke**, Prof. Dr. Robert, **Hauptsätze der Differential- und Integralrechnung.** 4. Aufl. Mit 74 Abb. *M* 5.—, geb. *M* 5.80.

**Holzinger**, Prof. F. S., **Lehrbuch der politischen Arithmetik.** 3. Aufl. *M* 3.—, geb. *M* 3.40.

**Huntington**, Edward V., **Über die Grundoperationen an absoluten und komplexen Größen in geometrischer Behandlung.** *M* 1.50.

**Kneser**, Prof. Ad., **Lehrbuch der Variationsrechnung.** *M* 8.—, geb. *M* 9.—.

**Logarithmen**, Vier- und fünfstellige, nebst einigen physikalischen Konstanten. (Aufgestellt und revidiert von Prof. Dr. L. Holborn und Prof. Dr. Karl Scheel.) Kart. *M* —.80.

(Siehe auch: **Schlömilch**, **Schrön**, **Treutlein**.)

**Müller**, Prof. Dr. Reinhold, **Leitfaden für die Vorlesungen über darstellende Geometrie** an der Herzoglichen Technischen Hochschule zu Braunschweig. 2. Aufl. Mit Abb. *M* 2.50.

**Schlömilch**, Prof. Dr. Oskar, **Kompendium der höheren Analysis.** 2 Bände. Mit Abb. I. Band. 5. Aufl. *M* 9.—, geb. *M* 10.50. II. Band. 4. Aufl. *M* 9.—, geb. *M* 10.50.

**Schlömilch**, Prof. Dr. Oskar, **Fünfstellige logarithmische und trigonometrische Tafeln.** 5. verm. Aufl. *M* 2.—.

Vorstehender Ausgabe ist eine von Prof. Dr. Karl Scheel dem gegenwärtigen Stande der Wissenschaft entsprechend völlig neu bearbeitete Sammlung chemischer und physikalischer Konstanten hinzugefügt.

**Schrön**, Prof. Dr. Ludwig, **Siebenstellige gemeine Logarithmen** der Zahlen von 1—108 000 und der Sinus, Kosinus, Tangenten und Kotangenten aller Winkel des Quadranten von 10 zu 10 Sekunden, nebst einer Interpolationstafel zur Berechnung der Proportionalteile. 24. revidierte Stereotypausgabe.

Tafel I und II. Die Logarithmen der Zahlen und der trigonometrischen Funktionen. *M* 4.20.

- [*Schrön*, Prof. Dr. Ludwig, **Siebenstellige gemeine Logarithmen.**]  
Tafel III. Interpolationstafel (Supplement zu allen Logarithmentafeln). *M* 1.80.  
Tafel I. Die Logarithmen der Zahlen. (Für solche, welche Tafeln für trigonometrische Rechnungen nicht nötig haben.)  
*M* 2.40. Tafel I geb. *M* 3.60. Tafel I—III geb. *M* 7.30.
- Seiffert*, O., **Vierstellige polygonometrische Tafeln zur Berechnung und Sicherung der Koordinatenunterschiede mit der Rechenmaschine.** Kart. *M* 2.50.
- Thomson*, Prof. J. J., **Elemente der mathematischen Theorie der Elektrizität und des Magnetismus.** Autorisierte deutsche Ausgabe von Prof. Gustav Wertheim. Mit 133 Abb. *M* 8.—.
- Treutlein*, Realgymnasialdir. P., **Vierstellige logarithm. u. gonio-metrische Tafeln** nebst den nötigen Hilfstafeln. Kart. *M* —.60.
- Weber*, Prof. H., **Lehrbuch der Algebra.** 2 Bände. Mit Abb. 2. Aufl. I. Band. *M* 10.—, geb. *M* 11.60. II. Band. *M* 12.—, geb. *M* 13.60. III. Band. *M* 20.—, geb. *M* 22.—.
- Weber-Riemann*, **Die partiellen Differentialgleichungen der mathematischen Physik.** 4. Aufl. Mit Abb. 2 Bände. à Band *M* 10.—, geb. *M* 11.60.

## Medizin.

- Baumerts* **Lehrbuch der gerichtlichen Chemie.** In 2 Bänden. 2. umgearb. Aufl. Bearbeitet von Prof. Dr. Georg Baumert, Prof. Dr. M. Dennstedt und Dr. F. Voigtländer.  
I. Band. Der Nachweis von Giften usw. Mit 53 Abb. *M* 12.—, geb. *M* 13.—.  
II. Band. Der Nachweis von Schriftfälschungen, Blut, Sperma usw. Mit 98 Abb. *M* 9.—, geb. *M* 10.—.
- Berger*, Dr. Heinrich, **Die Infektionskrankheiten.** Ihre Abwehr und Unterdrückung. *M* 4.—.
- Berkhan*, Sanitätsrat Dr. O., **Über den angeborenen und früh erworbenen Schwachsinn**, Geistesschwäche des bürgerlichen Gesetzbuches. 2. verm. Aufl. Mit Abb. *M* 2.40.
- Bernstein*, Prof. Dr. Julius, **Die Kräfte der Bewegung in der lebenden Substanz.** *M* —.80.

---

**Ausführliche Verlagsverzeichnisse kostenfrei.**

**Verlag von Friedr. Vieweg & Sohn in Braunschweig.**

- Bernstein**, Prof. Dr. Julius, **Die Vorbildung der Medizin-Studierenden** im Hinblick auf den Entwurf der neuen Prüfungsordnung. *M* —.80.
- Büdingen**, Dr. med. Theodor, **Zur Bekämpfung der Lungenschwindsucht.** Streifzüge eines Arztes in das Gebiet der Strafrechtspflege. *M* —.80.
- Celsus**, Aulus Cornelius, **Über die Arzneiwissenschaft**, in acht Büchern. 2. Aufl. *M* 18.—, geb. *M* 20.—.
- Dennstedt**, Prof. Dr. M., und Dr. F. **Voigtländer**, **Der Nachweis von Schriftfälschungen, Blut, Sperma usw.** unter besonderer Berücksichtigung der Photographie, mit einem Anhang über Brandstiftungen. Mit 98 Abb. *M* 9.—, geb. *M* 10.—.
- Eckers**, A., und R. **Wiedersheims Anatomie des Frosches.** Mit zahlr. Abb. 3 Abteilungen. I. Abteil. 3. Aufl. *M* 12.—. II. Abteil. 2. Aufl. *M* 25.—. III. Abteil. 2. Aufl. *M* 33.—.
- Emmerling**, Dr. O., **Die Zersetzung stickstofffreier organischer Substanzen durch Bakterien.** Mit 7 Lichtdrucktafeln. *M* 4.—.
- Faust**, Dr. Edwin S., **Die tierischen Gifte.** *M* 6.—, geb. *M* 6.80.
- Fischer**, Prof. Dr. Otto, **Kinematik organischer Gelenke.** Mit 77 Abb. *M* 8.—, geb. *M* 9.—.
- Hampe**, Dr. Jul., **Über den Schwachsinn nebst seinen Beziehungen zur Psychologie der Aussage.** *M* 2.—.
- Hentles**, J., **Grundriß der Anatomie des Menschen.** Neu bearbeitet von Prof. Dr. Fr. Merkel. Mit zahlr. zum Teil farb. Abb. und 1 Atlas. 4. Aufl. Zwei Teile (Text und Atlas). Preis für jeden Teil apart *M* 14.—, geb. *M* 16.—. (Der Atlas ist auch in einzelnen Heften käuflich.)
- Hofmeister**, Prof. Dr. Fr., **Leitfaden für den praktisch-chemischen Unterricht der Mediziner.** 3. Aufl. *M* 4.—, geb. *M* 4.75.
- Hofmeister**, Prof. Dr. Fr., **Die chemische Organisation der Zelle.** Ein Vortrag. *M* —.60.
- Kerschensteiner**, Dr. J. v., **Krankenhäuser für kleinere Städte und ländliche Kreise.** 2. Aufl. Mit 1 Karte. *M* 1.20.
- Liebig**, Dr. G. v., **Der Luftdruck in den pneumatischen Kammern und auf Höhen.** Vom ärztlichen Standpunkt. Mit Abb. und 9 Tafeln. *M* 6.—.
- Lipps**, Dr. G. F., **Die psychischen Maßmethoden.** Mit 6 Abb. *M* 3.50, geb. *M* 4.10.

---

Ausführliche Verlagsverzeichnisse kostenfrei.

# Verlag von Friedr. Vieweg & Sohn in Braunschweig.

**Merkel**, Prof. Dr. Fr., **Handbuch der topographischen Anatomie.**

Mit zahlr. Abbildungen. I. und II. Band. à Band *M* 28.—, geb. *M* 30.75. III. Band. *M* 36.50, geb. *M* 39.—.

**Nagel**, W., **Handbuch der Physiologie des Menschen.** Mit

zahlr. Abb. I. Band. Physiologie der Atmung, des Kreislaufs und des Stoffwechsels. 1. Hälfte. *M* 9.—. 2. Hälfte, 1. Teil.

*M* 8.—. II. Band. Physiologie der Drüsen, Physiologie der inneren Sekretion, der Harn-, Geschlechts- und Verdauungsorgane. *M* 32.—, geb. *M* 35.—. III. Band. Physiologie der Sinne.

*M* 22.—, geb. *M* 24.—. IV. Band. Physiologie des Nerven- und Muskelsystems. 1. Hälfte. *M* 12.—. 2. Hälfte, 1. Teil. *M* 6.—. 2. Teil. *M* 6.—.

**Pauli**, Dr. Wolfgang, **Der kolloidale Zustand und die Vorgänge in der lebendigen Substanz.** *M* —.60.

**Roth**, Dr. E., **Die Wechselbeziehungen zwischen Stadt und Land, in gesundheitlicher Beziehung und die Sanierung des Landes.** Mit 8 Tafeln. *M* 2.50.

**Sachs**, Dr. med. Willy, **Die Kohlenoxyd-Vergiftung in ihrer klinischen, hygienischen und gerichtsarztlichen Bedeutung monographisch dargestellt.** Mit einer Spektraltafel. *M* 4.—.

**Schwalbe**, Dr. Ernst, **Untersuchungen zur Blutgerinnung.** *M* 2.50.

**Uffelmann**, Prof. Dr. J., **Jahresbericht über die Fortschritte und Leistungen auf dem Gebiete der Hygiene.** (Bisher erschienen 21 Jahrgänge zu verschiedenen Preisen, s. Hauptkatalog.)

**Vierteljahrsschrift**, Deutsche, für öffentliche Gesundheitspflege. Redigiert von Moritz Pistor, Berlin, und Sigmund Merkel, Nürnberg. (Bisher erschienen 38 Bände zu verschiedenen Preisen, siehe Hauptkatalog.)

## Naturwissenschaft.

(Anthropologie, Biologie, Botanik, Geologie.)

**Archiv für Anthropologie.** Organ der Deutschen Gesellschaft für Anthropologie, Ethnologie und Urgeschichte. Herausgegeben von Johannes Ranke und Georg Thilenius. Neue Folge. 4 Hefte bilden einen Band. VII. Band. 1908. *M* 30.—.

**Aufsess**, Dr. Otto Freiherr von und zu, **Die physikalischen Eigenschaften der Seen.** Mit 36 Abb. *M* 3.—, geb. *M* 3.60.

**Dippel**, Prof. Dr. Leopold, **Die Diatomeen der Rhein-Mainebene** Mit 372 farb. Abb. *M* 24.—.

---

Ausführliche Verlagsverzeichnisse kostenfrei.

- Doelter**, Prof. Dr. C., **Petrogenesis**. Mit 1 Lichtdrucktafel und 5 Abb. *M* 7.—, geb. *M* 7.80.
- Escherich**, Dr. med. et phil. K., **Die Ameise**. Schilderung ihrer Lebensweise. *M* 7.—, geb. *M* 8.—.
- Faust**, Dr. Edwin St., **Die tierischen Gifte**. *M* 6.—, geb. *M* 6.80.
- Geinitz**, Prof. Dr. F. E., **Die Eiszeit**. *M* 7.—, geb. *M* 7.80.
- Hess**, Prof. Dr. Hans, **Die Gletscher**. Mit 8 Vollbildern, zahlr. Abb. und 4 Karten. *M* 15.—, geb. *M* 16.—.
- Hoernes**, Prof. Dr. Moritz, **Der diluviale Mensch in Europa**. Die Kulturstufen der älteren Steinzeit. Mit zahlr. Abb. *M* 8.—, geb. *M* 9.—.
- Huxley**, Thomas H., **Über unsere Kenntnis von den Ursachen der Erscheinungen in der organischen Natur**. 2. Aufl., bearbeitet von Fritz Braem. Mit Abb. *M* 2.—.
- Knebel**, Dr. phil. Walther von, **Höhlenkunde** mit besonderer Berücksichtigung der Karstphänomene. Mit 42 Abb. und 4 Tafeln. *M* 5.50, geb. *M* 6.30.
- Montelius**, Oscar, **Die Chronologie der ältesten Bronzezeit in Norddeutschland und Skandinavien**. Mit 541 Abb. *M* 20.—.
- Oels**, Prof. Dr. W., **Lehrbuch der Naturgeschichte**. 1. Teil. Der Mensch und das Tierreich. Mit 523 Abb., 27 Tafeln und 9 farb. Tafeln. *M* 4.50, geb. *M* 5.—. (Geschenkausgabe *M* 6.—.)
- Oels**, Prof. Dr. W., **Pflanzenphysiologische Versuche**, für die Schule zusammengestellt. 2. Aufl. *M* 3.—, geb. *M* 4.—.
- Rundschau**, Naturwissenschaftliche. Herausgegeben von Prof. Dr. W. Sklarek. XXIII. Jahrgang im Erscheinen. Pro Quartal *M* 5.—. (Probehefte kostenlos.)
- Sammlungen**, Die anthropologischen, Deutschlands. XVII Bände zu verschiedenen Preisen. (Verlangen Sie Hauptkatalog kostenlos.)
- Schoedler**, Dr. Friedrich, **Das Buch der Natur**. Die Lehren der Botanik. Zoologie und Physiologie, Paläontologie, Astronomie, Mineralogie, Geologie, Physik und Chemie umfassend. 23. Aufl. von Prof. Dr. B. Schwalbe und Prof. Dr. O. W. Thomé. In drei Teilen.
- I. Teil. Botanik, Zoologie, Physiologie und Paläontologie von Prof. Dr. O. W. Thomé. Mit 894 Abb. *M* 3.60, geb. *M* 4.—.
- II. Teil. Chemie, Mineralogie und Geologie.
1. Abteilung. Chemie von Prof. Dr. H. Böttger. Mit 85 Abb. und 1 Tafel. *M* 6.—, geb. *M* 6.50.

---

**Ausführliche Verlagsverzeichnisse kostenfrei.**



[*Schoedler*, Dr. Friedrich, **Das Buch der Natur.**]

2. Abteilung. Mineralogie u. Geologie v. Prof. Dr. B. Schwalbe, unter Mitwirkung von Prof. Dr. E. Schwalbe u. Prof. Dr. H. Böttger. Mit 418 Abb. u. 9 Taf. *M* 12.—, geb. *M* 13.50.
- III. Teil. Astronomie und Physik.
1. Abteilung. Astronomie von Prof. Dr. B. Schwalbe, herausgegeben von Prof. Dr. H. Böttger. Mit 170 Abb. *M* 6.—, geb. *M* 7.—.
2. Abteilung. Physik von Prof. Dr. B. Schwalbe. (Unter der Presse.)

*Schwalbe*, G., **Die Vorgeschichte des Menschen.** Mit einer Figurentafel. *M* 1:60.

*Vassits*, Dr. Miloje M., **Die neolithische Station Jablanica bei Medjuzluje in Serbien.** Mit 133 Abb. *M* 6.—.

*Wallace*. Alfred R., **Der Darwinismus.** Übersetzt von Prof. Dr. David Brauns. Mit 1 Karte und 37 Abb. *M* 15.—.

## Physik und Elektrotechnik.

*Arendt*, O., **Die elektrische Wellentelegraphie**, Einführung in die Theorie und Praxis. Mit 139 Abb. *M* 6.—, geb. *M* 7.—.

*Assmann*, Dr. Richard, **Ergebnisse der Arbeiten des Königlich Preussischen Aëronaut. Observatoriums bei Lindenberg im Jahre 1905.** I. Band. Mit zahlr. Textfig. und 14 Tafeln. *M* 15.—.

*Aufsess*, Dr. Otto Freiherr von und zu, **Die physikalischen Eigenschaften der Seen.** Mit 36 Abb. *M* 3.—, geb. *M* 3.60.

*Baumhauer*, Prof. Dr. H., **Die neuere Entwicklung der Kristallographie.** Mit 46 Abb. *M* 4.—, geb. *M* 4.60.

**Berichte der Deutschen Physikalischen Gesellschaft**, herausgegeben von Karl Scheel. Jährlich 24 Hefte. Pro Jahrgang *M* 8.—.

*Bernstein*, Prof. Dr. Julius, **Die Kräfte der Bewegung in der lebenden Substanz.** *M* —.80.

*Bernstein*, Prof. Dr. Julius, **Die mechanistische Theorie des Lebens, ihre Grundlagen und Erfolge.** *M* —.60.

*Chvolson*, Prof. O. D., **Lehrbuch der Physik.** I. Band. Mit 412 Abb. *M* 12.—, geb. *M* 14.—. II. Band. Mit 658 Abb. und 3 Stereoskopbildern. *M* 18.—, geb. *M* 20.—. III. Band. Mit 259 Abb. *M* 16.—, geb. *M* 18.—. IV. Band. Mit 336 Abb. *M* 16.—, geb. *M* 18.—.

---

**Ausführliche Verlagsverzeichnisse kostenfrei.**

**Curie**, Mme. S., **Untersuchungen über die radioaktiven Substanzen.** Übersetzt von W. Kaufmann. Mit Abb. 3. Aufl. *M* 3.—, geb. *M* 3.80.

**Dippel**, Prof. Dr. Leopold, **Grundzüge der allgemeinen Mikroskopie.** Mit 245 Abb. und 1 Tafel. *M* 10.—, geb. *M* 11.—.

**Dippel**, Prof. Dr. Leopold, **Das Mikroskop und seine Anwendung.** 2. Aufl. I. Teil. *M* 34.—. II. Teil. *M* 34.—.

### **Elektrotechnik in Einzeldarstellungen.**

I. Heft. **Benischke**, Dr. G., **Die Schutzvorrichtungen der Starkstromtechnik gegen atmosphärische Entladungen.** Mit 43 Abb. *M* 1.20, geb. *M* 1.60.

II. Heft. **Benischke**, Dr. G., **Der Parallelbetrieb von Wechselstrommaschinen.** Mit 43 Abb. *M* 1.20, geb. *M* 1.60.

III. Heft. **Benischke**, Dr. G., **Die Grundgesetze der Wechselstromtechnik.** Mit 113 Abb. *M* 3.60, geb. *M* 4.20.

IV. Heft. **Michalke**, Dr. Carl, **Die vagabundierenden Ströme elektrischer Bahnen.** Mit 34 Abb. *M* 2.50, geb. *M* 3.—.

V. Heft. **Benischke**, Dr. G., **Die asynchronen Drehstrommotoren, ihre Wirkungsweise, Prüfung und Berechnung.** Mit 2 farbigen Tafeln und 112 Abb. *M* 5.50, geb. *M* 6.—.

VI. Heft. **Zeidler**, J., **Die elektrischen Bogenlampen, deren Prinzip, Konstruktion und Anwendung.** Mit 130 Abb. und 1 Kurventafel. *M* 5.50, geb. *M* 6.—.

VII. Heft. **Orlich**, Dr. Ernst, **Aufnahme und Analyse von Wechselstromkurven.** *M* 3.50, geb. *M* 4.—.

VIII. Heft. **Högner**, Paul, **Lichtstrahlung und Beleuchtung.** Mit 37 Abb. *M* 3.—, geb. *M* 3.50.

IX. Heft. **Kyser**, Dipl.-Ing. Herbert, **Die elektr. Bahnen und ihre Betriebsmittel.** Mit 73 Abbildungen und 10 Tafeln. *M* 5.50, geb. *M* 6.—.

X. Heft. **Wernicke**, Karl, **Die Isoliermittel der Elektrotechnik.** Mit 60 Abb. u. 1 Tafel. *M* 5.50, geb. *M* 6.—.

XI. Heft. **Natalis**, Obering. Dr. ing. Friedr., **Die selbsttätige Regulierung der elektrischen Generatoren.** Mit 75 Abb. *M* 4.—, geb. *M* 4.50.

**Fischer**, Prof. Dr. Otto, **Kinematik organischer Gelenke.** Mit 77 Abb. *M* 8.—, geb. *M* 9.—.

---

**Ausführliche Verlagsverzeichnisse kostenfrei.**

- Fricks**, Dr. J., **Physikalische Technik.** 7. Aufl. von Prof. Dr. O. Lehmann. I. Band. 1. Abteilung. Mit 2003 Abb. u. 1 Bildnis. *M* 16.—, geb. *M* 18.—. I. Band. 2. Abteilung. Mit 1905 Abb. *M* 24.—, geb. *M* 26.—. II. Band. 1. Abteilung. Mit 1443 Abb. und 3 Tafeln. *M* 20.—, geb. *M* 22.—.
- Frölich**, Dr. O., **Die Entwicklung der elektrischen Messungen.** Mit 124 Abb. *M* 6.—, geb. *M* 6.80.
- Gehrcke**, Dr. E., **Die Anwendung der Interferenzen in der Spektroskopie und Metrologie.** *M* 5.50, geb. *M* 6.20.
- Geitel**, Prof. Dr. Hans, **Über die Anwendung der Lehre von den Gasen aus den Erscheinungen der atmosphärischen Elektrizität.** *M* —.60.
- Geitler**, Prof. Dr. Joseph Ritter v., **Elektromagnetische Schwingungen und Wellen.** Mit 86 Abb. *M* 4.50, geb. *M* 5.20.
- Gray**, Prof. A., **Lehrbuch der Physik.** Autorisierte deutsche Ausgabe. I. Band. Mit 400 Abb. *M* 20.—, geb. *M* 21.—.
- Greinacher**, Privatdozent Dr. H., **Über die Klassifizierung der neueren Strahlen.** *M* —.60.
- Häseler**, Geh. Hofrat E., **Die eisernen Brücken.** 2 Bände, Text und Atlas. gr. 4<sup>o</sup>. *M* 100.—, geb. *M* 110.—.
- Helmholtz**, Hermann v., **Die Lehre von den Tonempfindungen als physiologische Grundlage für die Theorie der Musik.** 5. Ausgabe. Mit 67 Abb. *M* 12.—, geb. *M* 14.—.
- Helmholtz**, Hermann v., **Vorträge und Reden.** 5. Aufl. Mit dem Bildnis des Verfassers und zahlreichen Abbildungen. 2 Bände. à Band. *M* 8.—, geb. *M* 9.50.
- Jäger**, Prof. Dr. G., **Die Fortschritte der kinetischen Gastheorie.** Mit 8 Abb. *M* 3.50, geb. *M* 4.10.
- Koppe**, Prof. Dr. C., **Die neuere Landestopographie, die Eisenbahnvorarbeiten und der Doktor-Ingenieur.** *M* 2.—.
- Kraatz**, A., **Maschinen-Telegraphen.** Mit 158 Abb. *M* 5.—, geb. *M* 5.80.
- Kuenen**, Prof. Dr. J. P., **Die Zustandsgleichung der Gase und Flüssigkeiten und die Kontinuitätstheorie.** Mit 9 Abb. *M* 6.50, geb. *M* 7.10.
- Kundt**, Prof. August, **Vorlesungen über Experimentalphysik.** Herausgeg. v. Karl Scheel. Mit 534 Abb. *M* 15.—, geb. *M* 17.50.
- 

Ausführliche Verlagsverzeichnisse kostenfrei.

**La Cour, J. L., Leerlauf- und Kurzschlußversuch in Theorie und Praxis.** Mit 72 Abb. *M* 3.50.

**La Cour, Paul, und Jakob Appel, Die Physik auf Grund ihrer geschichtlichen Entwicklung.** 2 Bände. Mit 799 Abb. u. 6 Tafeln. *M* 15.—, geb. *M* 16.50.

**Landauer, Dr. John, Die Spektralanalyse.** Mit 44 Abb. *M* 4.—.

**Landolt, Prof. Dr. H., Das optische Drehungsvermögen organischer Substanzen und dessen praktische Anwendungen.** Unter Mitwirkung von Dr. O. Schönrock, Dr. P. Lindner, Dr. F. Schütt, Dr. L. Berndt, Dr. T. Posner. 2. Aufl. Mit eingedruckten Abb. Geb. in Lnwd. *M* 18.—, in Halbfrz. *M* 19.—.

**Lehmann-Richter, Dr. E. W., Prüfungen in elektrischen Zentralen mit Dampfmaschinen- und Gasmotorenbetrieb.** Mit 91 Abb. *M* 8.—, geb. *M* 9.—. II. Teil. **Prüfungen von Anlagen mit Wasserrad-, Wasser- und Dampfturbinenbetrieb.** Mit 131 Abb. *M* 7.—, geb. *M* 8.—.

**Lehmann, Prof. Dr. O., Leitfaden der Physik zum Gebrauch bei Experimentalvorlesungen nach Frick, physikalische Technik.** Mit 81 Abb. *M* 4.50, geb. *M* 5.—.

**Liebhenthal, Prof. Dr. Emil, Praktische Photometrie.** Mit 201 Abb. *M* 19.—, geb. *M* 20.—.

**Lorentz, H. A., Sichtbare und unsichtbare Bewegungen.** Mit 40 Abb. *M* 3.—, geb. *M* 3.80.

**Müller, Dr. Johs., Lehrbuch der Elektrotechnik mit besonderer Berücksichtigung der elektrischen Anlagen auf Schiffen.** 2. Aufl. Mit 425 Abb. im Text u. auf 1 Tafel. *M* 6.40, geb. *M* 7.—.

**Müllers, Dr. Joh., Grundriß der Physik.** 14. Aufl. Mit 810 Abb. und 2 Tafeln. *M* 7.50, geb. *M* 8.—.

**Müllers, Dr. Joh., Lehrbuch der kosmischen Physik.** 5. Aufl. von Prof. Dr. C. F. W. Peters. Mit 472 Abb., sowie einem Atlas von 60 zum Teil in Farbendruck ausgeführten Tafeln. *M* 26.—, geb. in 2 Halbfranzbänden *M* 30.—.

**Müller-Pouillet's Lehrbuch der Physik und Meteorologie.** 10. Auflage.

I. Band. Mechanik und Akustik von Prof. Dr. Leop. Pfaundler. *M* 10.50, geb. *M* 12.50.

II. Band. 1. Abteilung. Die Lehre von der strahlenden Energie (Optik) von Prof. Otto Lummer. *M* 15.—.

---

Ausführliche Verlagsverzeichnisse kostenfrei.

[Müller-Pouillet's Lehrbuch der Physik und Meteorologie.]

III. Band. Wärmelehre, Chemische Physik, Thermodynamik und Meteorologie von Prof. Dr. L. Pfaundler, Privatdozent Dr. K. Drucker, Prof. Dr. A. Wassmuth, Prof. Dr. J. Hann. *M* 16.—, geb. *M* 18.—.

**Neesen**, Prof. Dr. Friedrich, **Die Physik**. 2. Aufl. Mit 294 Abb. und 1 Spektraltafel. *M* 4.—, geb. *M* 4.50.

**Neesen**, Prof. Dr. Friedrich, **Die Sicherungen von Schwach- und Starkstromanlagen gegen die Gefahren der atmosphärischen Elektrizität**. Mit 126 Abb. *M* 5.—.

**Pfaundler**, Prof. Dr. L., **Physikalische Wandtafeln**. 12 Tafeln im Format 100 : 140 cm in Mappe. *M* 12.—.

**Reyhler**, Prof. Dr. A., **Physikalisch-chemische Theorien**. Mit Abb. *M* 9.—, geb. *M* 10.—.

**Righi**, Augusto, und Bernhard **Dessau**, **Die Telegraphie ohne Draht**. 2. Aufl. Mit 312 Abb. *M* 15.—, geb. *M* 16.50.

**Roscoe**, Prof. H. E., **Die Spektralanalyse** in einer Reihe von 6 Vorlesungen mit wissenschaftlichen Nachträgen. 3. Aufl. vom Verfasser und Arthur Schuster. Mit 123 Abb. *M* 16.—, geb. *M* 17.60.

**Rutherford**, Prof. E., **Radioaktive Umwandlungen**. Übersetzt von M. Levin. Mit 53 Abb. *M* 8.—, geb. *M* 8.60.

**Schäik**, W. C. L. van, **Wellenlehre und Schall**. Autorisierte deutsche Ausgabe, bearbeitet von Prof. Dr. Hugo Fenkner. Mit 176 Abb. *M* 8.—, geb. *M* 9.—.

**Schmidt**, Prof. Dr. G. C., **Die Kathodenstrahlen**. 2. Aufl. Mit 50 Abb. *M* 3.—, geb. *M* 3.60.

**Steinmetz**, Charles Proteus, **Theoretische Grundlagen der Starkstromtechnik**. Mit 143 Abb. *M* 9.—, geb. *M* 10.—.

**Telegraphen- und Fernsprechtechnik in Einzeldarstellungen**. Herausgegeben von Th. Karras, siehe Arendt, Wellentelegraphie und Kraatz, Maschinentelegraphen.

**Thomson**, Prof. Dr. J. J., **Die Korpuskulartheorie der Materie**. Autor. Übersetzung von G. Siebert. Mit 29 Abb. *M* 5.—, geb. *M* 5.80.

**Thomson**, Prof. Dr. J. J., **Elektrizität und Materie**. Autor. Übersetzung von G. Siebert. Mit 19 Abb. *M* 3.—, geb. *M* 3.60.

**Wattenhofen**, Prof. Dr. A. von, **Über Blitzableiter**. Mit 5 Abb. *M* 2.40.

---

Ausführliche Verlagsverzeichnisse kostenfrei.

**Wattenhofen**, Prof. Dr. A. von, **Die internationalen absoluten Maße**, insbesondere die elektrischen Maße für Studierende der Elektrotechnik in Theorie und Anwendung dargestellt und durch Beispiele erläutert. 3. Aufl. Mit 42 Abb. *M* 8.—, geb. *M* 9.—.

**Wangerin**, Dr. A., **Franz Neumann und sein Wirken als Forscher und Lehrer**. Mit einer Textfigur und einem Bildnis Neumanns in Heliogravüre. *M* 5.50, geb. *M* 6.20.

**Weinstein**, Prof. Dr. B., **Die Erdströme im deutschen Reichstelegraphengebiet und ihr Zusammenhang mit den erdmagnetischen Erscheinungen**. Mit Atlas, enthaltend 19 Tafeln. *M* 4.—.

**Weinstein**, Prof. Dr. B., **Thermodynamik und Kinetik der Körper**. I. Band. Allgemeine Thermodynamik und Kinetik und Theorie der idealen und wirklichen Gase und Dämpfe. Mit Abb. *M* 12.—. II. Band. Absolute Temperatur. Die Flüssigkeiten. Die festen Körper. Thermodynamische Statik und Kinetik. Die (nicht verdünnten) Lösungen. *M* 16.—. III. Band, 1. Halbband. Die verdünnten Lösungen. Die Dissoziation. Thermodynamik der Elektrizität und des Magnetismus. (Erster Teil.) *M* 12.—. III. Band, 2. Halbband. Thermodynamik der Elektrizität und des Magnetismus. (Zweiter Teil.) Elektrochemie. *M* 24.—.

**Wiebe**, Prof. Dr. H. F., **Tafeln über die Spannkraft des Wasserdampfes zwischen 76 und 101,5 Grad**, bezogen auf das Luftthermometer, mit einem Beiblatt, enthaltend die Korrekturen auf das Wasserstoffthermometer. 2. Ausgabe. *M* 2.—.

**Wiedemann**, Prof. Dr. G., **Die Lehre von der Elektrizität**. 2. Aufl. I. Band. Allgemeine Eigenschaften der Elektrizität. Elektrizitätserregung durch Berührung heterogener Körper. Mit 298 Abb. und 2 Tafeln. *M* 26.—, geb. *M* 28.—.

II. Band. Beziehungen zwischen Elektrizität und Wärme. Mit 163 Abb. und 1 Tafel. *M* 28.—, geb. *M* 30.—.

III. Band. Elektrodynamik, Elektromagnetismus, Magnetisches Verhalten schwach magnetischer und diamagnetischer Körper. Mit 320 Abb. *M* 28.—, geb. *M* 30.—.

IV. Band. Wirkungen der elektrischen Ströme in der Ferne. Absolutes Maß der elektrischen Konstanten. Theoretisches Schlusskapitel. Mit 269 Abb. *M* 32.—, geb. *M* 34.—.

**Wiedemann**, E., und H. **Ebert**, **Physikalisches Praktikum**. 5. Aufl. Mit 366 Abb. *M* 10.—, geb. *M* 11.—.

**Die Wissenschaft.** Sammlung naturw. und mathem. Monographien.

• • • **Verlangen Sie Prospektheft kostenlos.** • • •

- Arnold, C.**, Abriss d. allgem. od. physikal. Chemie. 2. A. 1906. geb. 3.75
- Arrhenius, S.**, Lehrb. d. Elektrochem. 1901. 8.—, geb. 8.75
- Arzneibuch f. d. D. R.** 4. A. 1900. geb. 3.65
- Arzneibuch-Kommentar:** s. Hager.
- Arzneimittel:** s. Arzneibuch, Biechele, Thoms, Ziemssen.
- Arzneitaxe, Deutsche.** 1908. geb. 1.20
- Behrens, H.**, Anl. z. mikrochem. Analyse. geb. 1.20  
(anorgan.) 2. A. 99. 6.—, geb. 7.—
- do. d. wicht. org. Verbdgn. Heft I—IV. 95/97. 16.—
- Mikrochem. Technik. 1900. 2.—
- Beilstein, F.**, Anltg. z. qualit. Analyse. 8. A. 98. 1.50
- Handb. d. org. Chemie. 3. A. 4 Bde. 93/99. 189.—, geb. 207.—
- do. Ergänzungsbd. I. 1901. 25.20, geb. 28.80 ;  
II. 1903. 36.—, geb. 40.—
- Berthsen, A.**, Kurzes Lehrb. d. organ. Chemie. 9. A. 1906. 11.—, geb. 11.80
- Biechele, M.**, Anltg. z. Prüfg. d. Arzneimittel. 12. A. 1906. geb. 5.—
- Die Strukturformeln d. organ. Chemie. 1906. 3.—
- D. gesetzl. Bestimmgn. f. d. Apothekenwesen i. Bayern. 4. A. 1908. 4.—, geb. 4.40
- Die bayr. Apotheke im revisionsbedürftigen Zustande. 2. A. 1908. 1.20
- Buchka, K.**, Lehrb. d. analyt. Chemie. 2 Thle.  
I. Qual. Anal. 2. A. 1902. 7.—, geb. 8.—  
II. Quant. Anal. 92. 7.—, geb. 3.—
- Physikal.-chem. Tabell. d. anorg. Chemie. 95. 10.—, geb. 12.—
- Bujard, A. & Ed. Baier**, Hilfsb. f. Nahrungsmittelchemiker. 2. A. 1900. geb. 10.—
- Chemiker-Kalender**, Hrsg. v. Biedermann. pro 1908. 2 Thle. geb. 4.—
- Classen, A.**, quantitat. chem. Analyse durch Elektrolyse. 4. A. 97. geb. 8.—
- Handb. d. analyt. Chemie. 5. u. 6. A. 2 Bde. 17.—, geb. 19.—  
I. Qualit. Analyse. 1906. 8.—, geb. 9.—  
II. Quant. Analyse. 1900. 10.80, geb. 12.—
- Ausgew. Method. d. analyt. Chemie. Bd. I. II. 1901/03. geb. à 20.—
- Dammann, K.**, Kurz. Repet. d. org. Chemie. 1906. geb. 4.50

- Dammer, O.**, Handb. d. chem. Technol. 5 Bde. 95/98. 100.—, geb. 112.50
- Deventer, C. M. v.**, Physikal. Chemie. 3. A. 1906. geb. 4.—
- Dieterich, E.**, Pharmaceut. Manual. 9. A. 1904. geb. 16.—
- Diels, O.**, Einf. in d. org. Chemie. 1907. geb. 7.50
- Dragendorff, G.**, Die gerichtl.-chem. Ermittlg. v. Giften. 4. A. 95. 12.—, geb. 13.50
- Elbs, K.**, Synthet. Darstellungsmethoden d. Kohlenstoffverbindungen. 2 Bde. 90. 17.—, geb. 19.—
- Uebgsbeisp. f. d. elektrolyt. Darstellg. chem. Präparate. 1902. geb. 4.—
- Elektrochemie:** s. Ahrens, Arrhenius, Haber, Le Blanc, Lorenz, Lüpke, Ostwald.
- Elsner, F.**, Praxis d. Chemikers. 8. A. 1907. 20.—, geb. 22.—
- Erdmann, H.**, Lehrb. d. anorgan. Chemie. 4. A. 1906. 15.—, Lwd. 16.—, Hfz. 17.—
- Farbstoffe:** s. Georgievics, Nietzki, Schultz.
- Fischer, B.**, Lehrb. d. Chemie f. Pharmac. 5. A. 1904. 15.—, geb. 16.20
- E., Anleitg. z. Darstellung organ. Präparate. 7. A. 1905. 2.50, geb. 3.—
- Ferd., Handb. d. chem. Technologie. 15. A. Bd. I. Unorgan. Tl. 1900. 12.—, geb. 14.—
- Bd. II. Organ. Tl. 1903. 10.— geb. 12.—
- Lehrb. d. chem. Technol. 1903. 7.— geb. 8.—
- Fresenius, C.**, Anleit. z. qual.-chem. Analyse. 16. A. 95. 12.—, geb. 14.—
- Anl. z. quant. chem. Analyse. 6. A. 5. Abdr. 03.30.—, geb. 33.—
- Friedheim, C.**, Qual. chem. Analyse. 8. A. 94. 7.40, geb. 8.—
- Quant. chem. Analyse. 6. A. 1905. geb. 14.—
- Gattermann, L.**, D. Praxis d. organ. Chemikers. 8. A. 1907. geb. 7.80
- Georgievics, G. v.**, Lehrb. d. Farbenchemie. I. 2. A. 1902. 10.—, geb. 11.—; II. 98. 9.—, geb. 10.—
- Geschichte der Chemie:** s. Ladenburg, Meyer.
- Hager's Handb. d. pharm. Praxis.** 3. A. 2 Bde. 03. 40.—, geb. 45.—
- Hager, H., Fischer, B. u. C. Hartwig,** Comentar z. dtshn. Arzneibuch. 2. A. 2 Bde. 96. 12.—, geb. 16.—
- do. Ergänzungsbd. 1901. geb. 7.—



- Halliburton, W. D., Grdzge. d. chem. Physiol. 94. 4.—, geb. 4.80
- Hammarsten, O., Lehrb. d. physiol. Chemie.  
6. A. 1907. 19.60, geb. 21.60
- Handbuch d. anorg. Chemie. Hrsg. v. Dammer.  
3 Bde. 92/94. 88.—, geb. 98.—
- do. Bd. IV (Fortschritte). 1902. 26.—, geb. 28.50
- do. Ergzgsbd. (Buchka, Phys.-chem. Tab.) 95. 10.—, geb. 12.—
- Hantzsch, A., Grundriss d. Stereochemie.  
2. A. 1904. 5.60 geb. 6.40
- Hartmann, E., Chemie f. d. Tentamen physi-  
cum. 6. A. 1900. 1.40
- Hempel, W., Gasanalyt. Methoden. 3. A. 1900. 8.—, geb. 9.—
- Heumann, K., Anleit. z. Experiment. bei Vor-  
lesgn. über anorgan. Chemie. 3. A. 1904. 19.—, geb. 20.—
- Heusler, Fr., D. Terpene. 96. 5.—, geb. 6.—
- Hirschwald, J., System. Löthrohranalyse. 91. geb. 6.—
- Hirzel, H., Katechismus d. Chemie. 8. A. 1901. geb. 5.—
- Hoff, J. van't, Vorles. üb. theoret. u. physik.  
Chemie. Heft I. 2. A. 1901. 6.—; Heft II.  
2. A. 1903. 4.—; Heft III. 2. A. 1903. 4.—
- Hofmann, K., D. radioaktiven Stoffe. 2. A. 1904. 2.—
- Holleman, A. F., Lehrb. d. organ. Chemie.  
6. A. 1908. geb. 10.—
- Lehrb. d. unorgan. Chemie. 6. A. 1908. geb. 10.—
- Einf. Versuche auf dem Gebiete d. organi-  
schen Chemie. 1907. geb. 2.20
- Hoppe-Seyler, F., Hdb. d. physiol. u. pathol.-  
chem. Analyse. 7. A. 1903. 16.—, geb. 18.50
- Horowitz, A., Repet. d. Chemie u. Physik.  
2. A. 1906. geb. 3.80
- Jannasch, P., Prakt. Leitf. d. Gewichtsanalyse.  
2. A. 1904. geb. 8.—
- Jüptner, H. v., Lehrb. d. physik. Chemie. 04/05. I. 4.—,  
II. 1. 3.50, II. 2. 4.50
- Klein, J., Chemie. Anorgan. Thl. (Göschen.) geb. —.80
- do. Organ. Thl. (Göschen.) geb. —.80
- Knoevenagel, E., Prakt. d. anorgan. Chemikers. 01. geb. 7.80
- Kobert, R., Compend. d. prakt. Toxikol. 4. A. 03. 5.—, geb. 6.—
- König, J., Chemie d. menschl. Nahrungs- u. Ge-  
nussmittel. 4. A. 3 Bde. (Bd. I u. II 1903/04.  
geb. à 36.—)
- Krafft, F., Lehrb. d. organ. Chemie. 4. A. 1905. 15.—, geb. 17.—
- Lehrb. d. anorgan. Chemie. 5. A. 1904. 9.—, geb. 10.50

- Küster, F. W.**, Logarithm. Rechentaf. f. Chem. 8. A. 1908. geb. 2.40
- Ladenburg, A.**, Vorträge üb. d. Entwicklungsgesch. d. Chemie. 4. A. 1907. 12.—, geb. 13.50
- Landauer, J.**, Die Spektralanalyse. 96. 4.—, geb. 4.80
- Lassar-Cohn**, Arbeitsmeth. f. organ.-chem. Laboratorien. Allgemeiner Tl. 4. A. 1906. 11.—, geb. 13.50
- D. Chemie i. tägl. Leben. 6. A. 1908. geb. 4.—
- Einführg. i. d. Chemie. 3. A. 1907. 3.—, geb. 4.—
- Le Blanc, M.**, Lehrb. d. Elektrochemie. 4. A. 1906. 6.—, geb. 7.—
- Levy, S.**, Anl. z. Darstellg. organ. Präp. 4. A. 02. 4.20, geb. 5.—
- Lipp, A.**, Lehrb. d. Chemie u. Mineral. 3. A. 1905. geb. 3.80
- Lockemann, G.**, Einf. in die analyt. Chemie. 07. geb. 7.—
- Lorenz, R.**, Elektrochem. Praktikum. 1901. geb. 6.—
- Ludwig, E.**, Medizin. Chemie. 2. A. 95. 10.—, geb. 12.—
- Lunge, G.**, Chem.-techn. Unters.-Method.(5. A. v. Böckmann). 3 Bde. 1905. 62.—, geb. 68.50
- Lüpke, R.**, Grundz. d. wiss. Elektrochemie. 5. A. 07. 5.—, geb. 6.—
- Mayer, Ad.**, Agrikulturchemie. 6. A. 3 Bde. in 4 Tln. 1905/6. geb. 30.—
- Medicus, L.**, Anleit. z. qualit. Analyse. 12. u. 13. A. 1905. 2.—, geb. 2.80
- Anleit. z. Maassanalyse. 7. u. 8. A. 1902. 2.40, geb. 3.—
- Anleit. z. Gewichtsanalyse. 5. A. 1906. 2.80, geb. 3.60
- Kurze Anleit. z. techn.-chem. Analyse. 2. A. 06. 2.40, geb. 3.—
- Kurz. Lehrb. d. chem. Technol. 97. 24.—, geb. 26.—
- Mendelejeff, D.**, Grundl. d. Chemie. 92. 24.—, geb. 27.—
- Meyer, E. v.**, Gesch. d. Chemie. 3. A. 1905. 11.—, geb. 12.—
- L., Grundzüge d. theoret. Chemie. 4. A. 1908. 5.—, geb. 6.50
- O. E., D. kinet. Theor. d. Gase. 2. A. 99. 12.—, geb. 14.—
- Meyer, E. v. u. V. u. P. Jacobson**, Lehrb. d. org. Chem. Bd. I. Tl. 1. 2. A. 1907. 28.—; Bd. II. 1. 1902. 27.—, geb. 30.—; II. 2. 1903. 17.50, geb. 20.50
- Miller, W. v. u. H. Kiliiani**, Kurzes Lehrb. d. analyt. Chemie. 5. A. 1903. 10.—, geb. 11.—
- Möller, J.**, Mikroskopie d. Nahrungs- u. Genussmittel a. d. Pflanzenreich. 2. A. 1905. 18.—, geb. 20.—
- Leitf. z. mikrosk.-pharmakogn. Uebgn. 1901. geb. 9.—

**Nahrungsmittel-Chemie:** s. Bujard, König, Möl-

- ler, Röttger, Rupp, Schimper, Vereinbarungen.  
**Nernst, W.**, Theoret. Chemie. 5. A. 1907. 18.60, geb. 20.—  
 — u. **A. Schönflies**, Einführg. i. d. math. Be-  
 handlg. d. Naturwiss. 5. A. 1907. 11.—, geb. 12.50  
**Neumeister, R.**, Lehrb. d. physiol. Chem. 2. A. 97. 17.—, geb. 19.50  
**Nietzki, R.**, Chemie d. organ. Farbstoffe. 5. A. 06. geb. 8.—  
**Oppenheimer, C.**, Grdr. d. org. Chem. 5. A. 07. geb. 2.40  
 — do. d. anorg. Chemie. 5. A. 1908. geb. 3.50

**Organ. Chemie:** s. Beilstein, Bernthsen, Dam-

- männ, Fromm, Hollemann, Kraft, Oppen-  
 heimer, Pinner, Richter, Schorlemer.  
**Ost, H.**, Lehrb. d. chem. Technol. 6. A. 1907. 15.—, geb. 16.—  
**Ostwald, W.**, Grdr. d. allgem. Chemie. 3. A. 99. 16.—, geb. 17.20  
 — Schule d. Chemie. I. 1903. 4.80 geb. 5.50 II.  
 1904. 7.20, geb. 8.—  
 — Lehrb. d. allgem. Chemie. 2. A. Bd. I. 03. 28.—, geb. 30.50  
 Bd. II. Abth. 1. 03. 34.—, geb. 36.50; Bd. II.  
 Abth. 2. 1902. 25.—, geb. 28.—  
 — Der Werdegang einer Wissenschaft. 2. A. 08. 6.60, geb. 7.50  
 — Grundl. d. anorgan. Chemie. 2. A. 1904. geb. 16.—  
 — D. wiss. Grundl. d. analyt. Chemie. 4. A. 1904. geb. 7.—  
 — Elektrochemie. 96. 28.—, geb. 30.—  
 — Vorles. üb. Naturphilos. 3. A. 1905. 12.—, geb. 14.50  
 — u. **R. Luther**, Hand- u. Hilfsb. z. Ausfüh.  
 physik.-chem. Messgn. 2. A. 1902. geb. 15.—  
**Otto, F. J.**, Anltg. z. Ausmittlg. d. Gifte. 7. A. 96. 8.—, geb. 9.—

**Pechmann, H. v.**, Taf. z. qualit. chem. Analyse.

11. A. 1905. 1.50  
 — **Volhard's** Anltg. z. qualit. chem. Analyse.  
 11. A. 1904. 2.50, geb. u. durchschossen 4.20

**Pharmaceut. Chemie:** s. Dieterich, Fischer,

Hager, Schmidt, Schule.

**Physiol. Chemie:** s. Abderhalden, Halliburton,

Hammarsten, Hoppe-Seyler, Neumeister,  
 Schulz.

**Pictet-Wolffenstein**, Die Pflanzenalkaloide.

2. A. 1900. geb. 9.—  
**Pinner, A.**, Repet. d. anorg. Chemie. 10. A. 98. 7.50, geb. 8.—  
 — Repetitorium der organ. Chemie. 11. A. 1901. 7.50, geb. 8.—  
**Planck, M.**, Grundr. d. allg. Thermochemie. 93. geb. 4.—

**Post, J., Chem.-techn. Analyse. 2. A. 2 Bde. 89/91. 44.—, geb. 48.—**  
**Präparatenkunde: s. Fischer, Levy.**

**Prüfungsordnung f. Apotheker v. 18. V. 1904. —, 80**

**Remsen, J., Einleit. in d. Studium d. Chemie.**

3. A. 1904.

6.—, geb. 7.—

— Grundzüge d. theoret. Chemie. 88.

5.—, geb. 6.—

— Kohlenstoffverbindungen od. organ. Chemie.

3. A. 97.

5.—, geb. 6.—

— Anorgan. Chemie. 3. A. 1906.

9.40, geb. 10.—

**Repetitorien: s. Arnold, Hartmann, Pinner,**

**Repetitorium.**

**Repetitorium d. organ. Chemie (Vanino). 2. A. 99. cart. 2.—**

— der chemischen Analyse. I, II.

à 1.10

— der Chemie. I. Bd. anorg. Chemie. 1908.

2.40

II. Bd. organ. Chemie. 1901.

3.—

— d. pharmac. Chemie. 3 Thle.

à 1.80

— d. Pharmakognosie. I. Thl. 1.35; II. Thl. 1.80

**Richter, M., Lexikon d. Kohlenstoffverb. 2 Bde.**

u. Suppl. I—III. 1900/05.

114.80, geb. 133.—

**Richter, V. v., Chemie d. Kohlenstoffverbind.**

10. A. 2 Bde. 1903/5.

31.50, geb. 34.50

— Lehrb. d. anorgan. Chemie. 11. A. 1906.

9.—, geb. 10.—

**Roscoe, H. E., Die Spektralanalyse. 3. A. 90. 16.—, geb. 17.60**

— **Schorlemmer's kurz. Lehrb. d. Chemie.**

11. A. 98.

7.50, geb. 8.50

— Lehrb. d. anorg. Chemie. 3. A. 2 Bde. 97.

52.—, geb. 56.—

**Röttger, H., Kurzes Lehrb. d. Nahrungsmittel-**

**chemie. 3. A. 1907.**

16.—, geb. 17.—

**Rüdorff, F., Grundr. d. Chemie. 12. A. 1902. 5.—, geb. 5.60**

**Rupp, G., D. Unters. v. Nahrungsm. 2. A. 1900.**

geb. 7.—

**Schimper, A. F. W., Anl. z. mikrosk. Unters. d.**

**Nahrungs- u. Genussmittel. 2. A. 1900.**

4.—, geb. 5.—

**Schmidt, E., Ausführl. Lehrb. d. pharm. Chemie.**

2 Bde.

58.—, geb. 64.50

I. Bd. Anorgan. Chemie. 5. A. 1907.

24.—, geb. 26.50

II. Bd. Organ. Chemie. 4. A. 1901.

34.—, geb. 38.—

— J., Kurz. Lehrb. d. org. Chemie. 1906.

18.—, geb. 19.60

— F. W., Kurz. Lehrb. d. anorgan. Chemie. 95. 4.50, geb. 5.20

**Schorlemmer's Lehrb. d. Kohlenstoffverbindgn.**

3. A. 97.

geb. 25.—

**Schule d. Pharmacie. 3. u. 4. A. 1903/06.**

- Bd. I. Prakt. Theil v. E. Mylius. geb. 4.—  
 Bd. II. Chem. Theil v. H. Thoms. geb. 7.—  
 Bd. III. Physik. Theil v. K. F. Jordan. geb. 4.—  
 Bd. IV. Botan. Theil v. E. Gilg. geb. 8.—  
 Bd. V. Warenkde. v. H. Thoms u. J. Holfert. geb. 8.—

**Schultz, G., Chemie d. Steinkohlentheers. 3. A.**

2 Bde. 1900/1. 20.—, geb. 24.—

— Kurz. Lehrb. d. chem. Technol. 1903. 8.—, geb. 9.—

**Schultz, G. u. P. Julius, Tabell. Uebersicht d.**

künstl. organ. Farbstoffe. 4. A. 1902. geb. 28.—

**Schulz, Fr. N., Prakt. d. physiol. Chemie. 3. A. 1908. 2.50, geb. 3.—**

**Stavenhagen, A., Kurz. Lehrb. d. anorg.**

Chemie. 1906. 11.60, geb. 13.—

— Anleitg. z. anal. Arbeiten. 1906. kart. 2.—

**Stephan, C., Pharmakognost. Tabellen. 3. A. 98. geb. 2.50**

**Stereochemie: s. Bischoff, Hantzsch, van't Hoff.****Technische Chemie: s. Dammer, Fischer,**

Haber, Lunge, Medicus, Ost, Post, Schultz.

**Thoms, H., D. Arzneimittel d. org. Chemie. 2. A. 97. geb. 6.—**

**Tiemann-Gärtner's Handb. d. Unters. u. Beurth.**

d. Wässer. 4. A. 95. 24.—, geb. 26.—

**Tollens, B., Kurz. Handb. d. Kohlenhydrate.**

Bd. I. 2. A. 97.; Bd. II. 95. geb. à 9.—

**Toxikologie: s. Dragendorff, Kobert, Otto.**

**Traube, J., Grundriss d. physik. Chemie. 1904. 9.—, geb. 10.—**

**Treadwell, E. P., Tabellen z. qualitat. Analyse.**

5. A. 1904. kart. 4.—

— Kurz. Lehrb. d. qualitat. Analyse. 5. A. 1907. 8.—, geb. 9.—

— do. d. quant. Analyse. 4. A. 1907. 11.—, geb. 12.—

**Vereinbargn. z. einheitl. Unters. v. Nahr-**

ungs- u. Genussmitt. Heft 1—3. 97/1902. 13.—

**Wachter, V., Abr. d. anorgan. Chemie. 97. 2.—, geb. 2.50**

**Wallach, O., Tabell. z. chem. Analyse. 3. A. 98. geb. 4.—**

**Wein, E., Agriculturchem. Analyse. 89. 6.—**

**Weinland, R., Anltg. f. d. Praktik. in d. Mass-**

analyse. 2. A. 1906. 2.50 geb. 3.—

**Winkler, C., Lehrb. d. techn. Gasanalyse. 3. A.**

1901. 8.—, geb. 9.—

— Uebungen in d. Massanalyse. 3. A. 1903. 6.—, geb. 6.80

**Wolfrum, A., Chem. Praktikum. 2 Tle. m. Atlas.**

1902/3. geb. 38.—

**v. Ziemssen's klin. Recepttaschenb. 8. A. 1905. geb. 3.50**

## 6. Mathematik.

(Auf Wunsch liefere ich gegen monatliche Teilzahlungen.)

Ich bitte meinen Kat. Nr. 73 enth. die Bibl. des † Herrn Geheimrat Prof. Dr. G. Bauer gratis zu verlangen.

|                                                                                                                      |                  |
|----------------------------------------------------------------------------------------------------------------------|------------------|
| <b>Autenheimer, Fr.</b> , Elementarb. d. Differential- u. Integralrechn. 5. A. 1901.                                 | 9.—, geb. 10.—   |
| <b>Baltzer, R.</b> , Theorie d. Determinanten. 5. A. 81. (Vergriffen!)                                               | 5.—, geb. 6.—    |
| — <b>Analyt. Geometrie.</b> 82.                                                                                      | 8.—              |
| <b>Bauer, G.</b> , Vorles. üb. Algebra. 1903.                                                                        | geb. 13.—        |
| <b>Bendt, F.</b> , Kat. d. Different.- u. Integr.-Rechn. 3. A. 1906.                                                 | geb. 3.—         |
| <b>Bernhard, M.</b> , Darstell. Geometrie. 2. A. 1905.                                                               | 5.20, geb. 5.80  |
| <b>Bremiker, C.</b> , Log.-trigon. Taf. m. 5 Decimalst. 8. A. 99.                                                    | 1.20, geb. 1.50  |
| — <b>Log.-trigon. Taf. m. 6 Decimalst.</b> 14. A. 04.                                                                | 4.20, geb. 5.—   |
| <b>Burkhardt, H.</b> , Funktionstheoret. Vorlesgn. 2 Thle. I. 2. A. 1903. 11.40, geb. 13.50; II. 2. A. 06.           | 10.—, geb. 11.—  |
| <b>Clausius, R.</b> , Die Potentialfunktion u. d. Potential. 4. A. 85.                                               | 4.—, geb. 5.—    |
| <b>Clebsch, A.</b> , Vorles. üb. Geometrie. I. Bd. 1. Tl. 1. Liefg. 2. A. 06. 16.—, I. Bd. 2. Tl. II. Bd. 1. Tl. 91. | 12.—, geb. 14.—  |
| <b>Crelle, A. L.</b> , Rechentafeln. 8. A. 99.                                                                       | geb. 15.—        |
| <b>Cremona, L.</b> , Elem. d. projekt. Geom. 82.                                                                     | 5.—              |
| <b>Czuber, E.</b> , Vorlesungen üb. Diff.- u. Integralrechg. 2. A. 2 Bde. 1906.                                      | geb. 24.—        |
| <b>Dietsch, Chr.</b> , Darstell. Geometrie. 4. A. 1903.                                                              | 2.—              |
| <b>Dirichlet, P. G.</b> , Lejeune, Vorles. üb. Zahlentheorie. 4. A. 94.                                              | 14.—, geb. 16.—  |
| <b>Dölp, H.</b> , Die Determinanten. 6. A. 03.                                                                       | 2.—, geb. 2.40   |
| — <b>Aufgaben z. Differential- u. Integralrechng.</b> 11. A. 1905.                                                   | geb. 1.80        |
| <b>Durège, H.</b> , Elem. d. Theor. d. Funkt. 5. A. 06.                                                              | geb. 10.—        |
| <b>Dziobek, V.</b> , Lehrb. d. analyt. Geometrie. 1900/2. I. Ebene; II. Raum.                                        | à 4.50, geb. 5.— |
| <b>Forsyth, A. R.</b> , Lehrb. d. Differ.-Gleichn. 89.                                                               | 14.—             |
| <b>Fort, O. u. O. Schlömilch</b> , Analyt. Geometrie. I. 7. A. 04. 4.—, geb. 4.80; II, 6. A. 98.                     | 5.—, geb. 5.80   |
| <b>Fricke, R.</b> , Hauptsätze z. Diff.- u. Int.-Rechn. 4. A. 1905.                                                  | 5.—, geb. 5.80   |

- Ganter u. Rudio**, Elem. d. analyt. Geometrie d. Ebene. 6. A. 1906. geb. 3.—
- Gauss**, F. G., Fünfstell. logar. u. trigon. Tafeln. 96—99. A. 1908. 2.—, geb. 2.50
- Geigenmüller**, R., Höh. Mathematik. 6. u. 7. A. 2 Bde. 1903/7. geb. 14.—
- Geissler**, K., Die Kegelschnitte, 1905. 5.—
- Hammer**, E., Lehrb. d. eb. u. sphär. Trigonometrie. 3. A. 1907. 7.40, geb. 7.90
- Hattendorff**, K., Algebr. Analysis. 85. 4.—
- Henselin**, Ad., Rechentafel. 97. geb. 6.—
- Hesse**, O., Vorles. üb. d. analyt. Geom. d. gerad. Linie. 4. A. 1906. geb. 6.—
- Joachimsthal**, E., Analyt. Geom. d. Ebene. 3. A. 83. 3.60, geb. 4.50
- Kiepert**, Grdr. d. Diff.- u. Integr.-Rechng. 2 Bde. 24.—, geb. 27.—  
I. Differentialrechnung. 10. A. 1905. 12.50, geb. 13.50  
II. Integralrechnung. 9. A. 1908. 12.50, geb. 13.50
- Kleyer**, A., Wahrscheinlichkeits-Rechnung. 91. 6.—, geb. 7.—
- Klingensfeld**, F. A., Lehrb. d. darstell. Geometrie. Bd. I. 3. A. 85. 4.—; II. 2. A. 74. 5.—; III. 76. 3.—
- Legendre**, A. M., Zahlentheorie. 2. A. 2 Bde. 93. 12.—, geb. 14.—
- Ligowski**, W., Taschenb. d. Mathem. 3. A. 93. 2.80, geb. 3.50
- Lübsen**, H. B., Ausführl. Lehrb. d. analyt. od. höheren Geometrie. 14. A. 99. 4.—, geb. 4.50  
— do. d. Analysis. 10. A. 1902. 3.60, geb. 4.10  
— do. d. Arithm. u. Algebra. 26. A. 1906. 4.—, geb. 4.50  
— do. d. ebenen u. sphär. Trigon. 19. A. 1908. 2.40, geb. 2.90  
— Einleit. i. d. Infinitesimalrechn. 8. A. 99. 8.—, geb. 8.50
- Pascal**, E., D. Variationsrechng. 99. geb. 3.60
- Petersen**, J., Theorie d. algebr. Gleichgn. 78. 10.—, geb. 11.—  
— Vorles. üb. Funktionstheorie. 98. 10.—, geb. 11.—
- Pözl**, W., Elem. d. darstell. Geometrie. 2. A. 2 Tle. 1902. 4.—, geb. 5.—
- Repetitorium** d. höheren Mathematik. I. Diff.-Rechng.; II. Integralrechnung. à 1.10
- Reye**, Th., Geom. d. Lage. Abth. I. 4. A. 99. 8.—, geb. 10.—  
Abth. II/III. 4. A. 1907. 15.—, geb. 19.—
- Rudio**, F., Analyt. Geom. des Raumes. 3. A. 1901. geb. 3.—
- Salmon**, G., Analyt. Geom. d. Kegelschnitte. I. Thl. 7. A. 1907. geb. 10.—; II. Thl. 6. A. 1903. geb. 9.—

- Salmon, G.**, *Analyt. Geom. d. Raumes. Thl. I.*  
 4. A. 93. 8.—; II. 3. A. 80. 24.—, geb. 26.40  
 — *Analyt. Geom. d. höh. eben. Kurven. 2. A. 82.* 11.20, geb. 12.20  
**Scheffers, G.**, *Lehrb. der Mathematik. 1905.* 16.—, geb. 17.50  
**Schömilch, O.**, *Compend. d. höh. Analysis.*  
 2 Bde. (I. Bd. 5. A. 81; II. Bd. 4. A. 95.) à 9.—, geb. 10.20  
 — *Übungsbuch z. Studium d. höh. Analysis.*  
 I. *Differentialrechn. 4. A. 88.* 6.—, geb. 6.80  
 II. *Integralrechnung. 4. A. 1900.* 9.—, geb. 10.—  
 — *Handb. d. algebr. Analysis. 6. A. 89.* 9.—, geb. 10.—  
 — *Handb. d. Mathematik. 2. A. 3 Bde. 1903/4.* 60.—, geb. 67.50  
 — *Fünfstell. logar. u. trigon. Taf. 19. A. 05.* 1.—, geb. 1.30  
**Schmehl, Chr.**, *Darstell. Geom. 99.* 4.—, geb. 4.60  
**Schur, Fr.**, *Lehrb. d. analyt. Geom. 98.* 6.—, geb. 7.—  
**Serret, J. A.**, *Handb. d. höh. Algebra. 2. A.*  
 2 Bde. 78/79. 19.—, geb. 21.50  
 — *Lehrbuch d. Differential- u. Integralrechn.*  
 2. u. 3. A. 04/07. Bd. I. 11.—, geb. 13.—; Bd. II.  
 8.—, geb. 10.—; Bd. III. 9.—, geb. 10.—  
**Simon, M.**, *Analyt. Geom. d. Ebene. 1900.* geb. 6.—  
 — *do. d. Raumes. 2 Tle. 1901.* geb. 8.40  
**Sohncke, L. A.**, *Samml. v. Aufgaben a. d. Dif-*  
*ferent- u. Integralrechn. 6. A. 2 Bde. 03/06.* 13.—, geb. 16.—  
 — *do. Figurentafeln dazu. I. 1.20; II. 1.80*  
**Steiner's Vorlesgn. üb. synthet. Geometrie.**  
 3. A. 2 Bde. 87/98. 20.—, geb. 22.50  
**Vega, G. v.**, *Logar.-trigon. Handb. 81. A. 1906.* 4.20, geb. 5.50  
**Weber, H.**, *Ellipt. Funktionen. 91.* 13.—, geb. 14.—  
 — *Lehrb. d. Algebra. 2. A. 2 Bde. 98/99.* 22.—, geb. 25.20  
 — *u. J. Wellstein, Encykl. d. Elementar-Mathe-*  
*matik. 3 Bde. 1905/07. geb. 35.60. (Bd. I*  
*2. A. 9.60. Bd. II 2. A. 12.—, Bd. III 14.—).*  
**Wiener, Chr.**, *Lehrbuch d. darstell. Geometrie.*  
 2 Bde. 84/87. 30.—, geb. 33.—  
**Zimmermann, H.**, *Rechentafel. 5. A. 1907.* geb. 5.—

## 7. Astronomie etc.

(Auf Wunsch liefere ich gegen monatliche Teilzahlungen.)

- Brünnow, F.**, *Handbuch d. sphär. Astronomie.*  
 4. A. 81. 12.—, geb. 13.—  
**Dziobek, O.**, *Mathem. Theorie d. Planetenbe-*  
*wegung. 88.* 9.—, geb. 10.—



|                                                                                      |                  |
|--------------------------------------------------------------------------------------|------------------|
| <b>Günther, S.</b> , Handb. d. Geophysik. 2. A. 2 Bde.<br>97/99.                     | 38.—, geb. 42.—  |
| — Handb. d. math. Geogr. 90.                                                         | 16.—, geb. 17.60 |
| — Lehrb. d. phys. Geographie. 91.                                                    | 12.—, geb. 14.—  |
| — Physikal. Geographie. (Samml. Göschen).                                            | geb. —.80        |
| <b>Herr, J. P.</b> , Lehrb. d. sphär. Astronomie. 87.                                | 16.—, geb. 17.60 |
| <b>Jordan, W.</b> , Grundz. d. astron. Zeit- u. Orts-<br>bestimmung. 85.             | 10.—, geb. 11.20 |
| <b>Klein, H. J.</b> , Katechism. d. Astronomie. 9. A. 1900.                          | geb. 3.50        |
| <b>Láska, W.</b> , Lehrb. d. Astronomie u. mathem.<br>Geographie. Tl. I. 2. A. 1907. | 5.—              |
| <b>Möbius, F. A.</b> , Astronomie (Samml. Göschen).                                  | geb. —.80        |
| <b>Newcomb-Engelmann's populäre Astronomie.</b><br>3. A. 1905.                       | 15.—, geb. 16.—  |
| <b>Roscoe, E.</b> , Die Spektralanalyse. 3. A. 90.                                   | 16.—, geb. 17.25 |
| <b>Scheiner, J.</b> , Spektralanalyse d. Gestirne. 90.                               | 16.—, geb. 18.—  |
| <b>Wolf, Rud.</b> , Handb. d. Astronomie. 2 Bde. 90/94.                              | 32.—, geb. 36.—  |

~~~~~

Forstwirtschaft.

(Auf Wunsch liefere ich gegen monatliche Teilzahlungen.)

Baur, F. , Die Holzmesskunde. 4. A. 91.	geb. 12.—
— Handb. d. Waldwerthberechnung. 86.	geb. 10.—
— Lehrb. d. nied. Geodäsie. 5. A. 95.	geb. 12.—
— Die Fichte in Bezug auf Ertrag, Zuwachs u. Form. 77.	2.80
— Die Rothbuche. 81.	6.—
— Untersuch. üb. d. Festgehalt u. d. Gewicht d. Schichtholzes u. d. Rinde. 79.	5.—
— Formzahlen u. Massentaf. d. Fichte. 90.	5.—
Borggreve, B. , Die Holzzucht. 2. A. 91.	12.—, geb. 14.—
Endres, M. , Lehrb. d. Waldwertrechng. 95.	7.—, geb. 8.20
Forst- und Jagdlexikon. Hrsg. v. Fürst. 2. A. 03.	geb. 23.—
Fürst, H. , Pflanzenzucht im Walde. 3. A. 97.	6.—, geb. 7.—
Gayer, K. , Der Waldbau. 4. A. 98.	geb. 14.—
— Forstbenutzung. 9. A. 1903.	geb. 14.—
Graner, F. , D. Forstbetriebseinrichtung. 89.	7.20, geb. 8.—
Handbuch d. Forstwissensch. Hrsg. v. T. Lorey. 2. A. 4 Bde. 1903.	50.—, geb. 60.—
Hartig, R. , Lehrb. d. Pflanzenkrankh. 3. A. 1900.	geb. 10.—
— Lehrb. d. Anatomie u. Physiol. d. Pflanzen. 91.	7.—, geb. 8.—
— D. anat. Unterscheidungsmerkmale etc. 4. A. 98.	1.—

Hess, Rich., Encyklopädie u. Methodologie der Forstwirtschaft.		
I. Forstwirtschaft i. Allgem. 90.	1.80,	geb. 2.60
II. Forstl. Produktionslehre. 90.	6.80,	geb. 8.40
III. Forstl. Betriebslehre. 92.	6.40,	geb. 8.—
— Der Forstschutz. 3. A. 2 Bde. 98/1900.	24.—,	geb. 26.50
Judeich, J. Fr., D. Forsteinrichtg. 6. A. 1904.		geb. 10.50
— u. H. Nitsche, Lehrb. d. mitteleurop. Forst-Insektenkunde. 8. A. 2 Bde. 95.		geb. 40.—
Kauschinger, Lehre v. Waldschutz. Hrsg. von H. Fürst. 6. A. 1903.		geb. 4.—
Martin, H., Die Forsteinrichtung. 2. A. 1906.	2.60	
Neumeister, M., Wie wird man e. Forstwirt? 2. A. 99.	1.80	
Nüsslin, O., Leitf. d. Forstinsektenkunde. 1905.		geb. 10.—
Ramann, E., Forstl. Bodenkunde u. Standortsl. 2. Aufl. 1905.	10.—,	geb. 11.20
Schwappach, A., Leitf. d. Holzmesskde. 2. A. 1903.	3.—,	geb. 4.—
Schwarz, F., Forstl. Botanik. 91.		geb. 15.—
Stengel, K. v., Rechtsencykl. f. Forstleute. 1900.	6.—,	geb. 7.—
Stötzer, H., Waldwegebaukunde. 4. A. 1903.	4.80,	geb. 5.60
Tubeuf, C. v., Samen, Früchte u. Keimlinge d. in Deutschld. heim. u. angebauten Kulturpflanzen. 91.	4.—,	geb. 5.—
— Pflanzenkrankh. d. krypt. Paras. verurs. 95.	16.—,	geb. 17.20
Weber, R., Lehrb. d. Forsteinrichtg. 91.	12.—,	geb. 13.20
Weise, W., Leif. f. d. Waldbau. 3. A. 1903.		3.—

~~~~~

Philosophie.

(Auf Wunsch liefere ich gegen monatliche Teilzahlungen).		
Bertling, O., Gesch. d. alten Philosophie. 1907.	2.50	
Cornelius, H., Einl. i. d. Philosophie. 1903.		geb. 5.60
Ebbinghaus, H., Abriss d. Psychologie. 1908.	3.—,	geb. 4.—
Elsenhans, Th., Psychol. u. Logik (Göschel).		geb. —.80
Erdmann, J., Grundr. d. Gesch. d. Philosophie. 4. A. 2 Bde. 96.	24.—,	geb. 27.—
Eucken, R., Grundl. e. neuen Lebensanschauung. 1907.		4.—, geb. 5.—
Falckenberg, R., Gesch. d. neueren Philosophie. 6. A. 1908.	9.—,	geb. 10.—
Fischer, Kuno, Gesch. d. neueren Philosophie. Jubiläumsausgabe.		
I. Bd.: Descartes' Leben u. Lehre. 4. A. 97.	11.—,	geb. 13.—

- Fischer, Kuno, Gesch. d. neueren Philosophie.**
 5. A. 1905. 8.—, geb. 9.—
 II. „ Spinoza. 4. A. 98. 14.—, geb. 16.—
 III. „ Leibniz's Leben etc. 4. A. 1902. 18.—, geb. 20.—
 IV. „ Kant u. s. Lehre. I. Thl. 4. A. 98. 16.—, geb. 18.—
 — **Gesch. d. neueren Philosophie. Jubiläumsausgabe.**
 V. Bd. Kant u. s. Lehre. II. Thl. Das Vernunftsystem. 4. A. 99. 16.—, geb. 18.—
 VI. „ Fichtes Leben, Werke u. Lehre. 3. A. 1900. 18.—, geb. 20.—
 VII. „ Schellings Leben etc. 3. A. 1902. 22.—, geb. 24.—
 VIII. „ Hegels Leben etc. 4. A. 2 Tle. 1902. 30.—, geb. 34.—
 IX. „ Schopenhauer. 2. A. 98. 14.—, geb. 15.60
 X. „ Francis Bacon. 3. A. 04. 14.—, geb. 16.—
 — Einleitg. in d. Gesch. d. Philosophie. 5. A. 02. 4.—, geb. 5.—
Höfler, A., Logik. 90. 3.20, geb. 3.60
 — **Grundlehren d. Logik. 2. A. 1906.** geb. 5.—
Kant, J., Kritik d. rein. Vernunft v. B. Erdmann. 4. A. 89. 2.—, geb. 2.80
 — **do. v. Kehrbach. 93.** 1.—, geb. 1.50
 — **Kritik d. prakt. Vernunft. v. Kehrbach. 92.** 1.—, geb. 1.50
 — **Kritik d. prakt. Urtheilskraft v. Erdmann. 2. A. 84.** 2.—, geb. 2.80
 — **do. v. Kehrbach. 92.** —.80, geb. 1.20
Kirchner, F., Wörterb. d. philos. Grundbegriffe. 5. A. 1907. 8.—, geb. 9.50
Koeber, R., Repetitorium d. Gesch. d. Philosophie. 90. 2.60, geb. 3.25
Lange, F. A., Gesch. d. Materialismus. 8. A. 2 Bde. 1908. 5.—, geb. 6.—
Lipps, Th., Grundzüge d. Logik. 93. 3.—, geb. 3.80
 — **Ethische Grundfragen. 2. A. 1905.** 5.— geb. 6.—
 — **Aesthetik. I. Thl. 03. 10.—, geb. 12.— II. Thl. 07. 12.—, geb. 14.—**
 — **Leitf. d. Psychologie. 2. A. 1906.** 8.—, geb. 9.—
Lotze, Herm., Grundzüge d. Aesthetik. 2. A. 88. 2.—, geb. 2.40
 — **Logik u. Encykl. d. Philosophie. 4. A. 02.** 2.40, geb. 3.—
 — **Grundz. d. Metaphysik. 3. A. 1901.** 2.—, geb. 2.50
 — „ „ **Naturphilosophie. 2. A. 89.** 1.80, geb. 2.20
 — „ „ **Psychologie. 5. A. 94.** 1.70, geb. 2.10
 — „ „ **prakt. Philosophie. 3. A. 99.** 1.80, geb. 2.20
 — „ „ **Religionsphilosophie. 3. A. 94.** 1.70, geb. 2.10
 — **Gesch. d. deutsch. Philos. seit Kant. 2. A. 94.** 1.80, geb. 2.20

Oehmichen, G. , Grdr. d. rein. Logik. 1901.	1.—	
Paulsen, F. , Einl. i. d. Philosophie. 17—19. A. 1907.	4.50,	geb. 5.50
Repetitorium d. Gesch. d. Philos. 94.	1.35	
Schopenhauer, A. , Sämmtl. Werke. v. Frauenstädt. 2. A. 6 Bde. 88.	18.—,	geb. 24.—
— do. Hrsg. v. Grisebach. (Reclam). 6 Bde.		geb. 9.—
Schultze, Fr. , Stammbaum d. Philos. 2. A. 99.	8.—,	geb. 10.—
Schwegler, A. , Gesch. d. Philos. 16. A. 1905.	2.25,	geb. 3.—
— do. Min.-Ausg. (Reclam.)		geb. 1.50
Ueberweg-Heinze , Grdr. d. Gesch. d. Philosophie. 4 Bde.	31.50,	geb. 36.—
I. Thl. Alterthum. 9. A. 1902.	7.50,	geb. 9.—
II. Thl. Mittl. oder patrist. u. scholast. Zeit. 8. A. 98.	6.—,	geb. 7.—
III. Thl. Neuzeit. 9. A. 1901.	7.—,	geb. 8.—
IV. D. 19. Jahrhundert. 1902.	11.—,	geb. 12.—
Volkman, R. , Lehrb. d. Psychol. 4. A. 2 Bde. 95.	20.—,	geb. 23.—
— do. D. neueren Philos. 4. A. 2 Bde. 1907.	18.—,	geb. 21.—
Windelband, W. , Gesch. d. Philos. 4. A. 1907.	12.50,	geb. 15.—
— Ueber Willensfreiheit. 1904.	3.60,	geb. 4.50
Wundt, W. , Ethik. 3. A. 2 Bde. 1904.	21.—,	geb. 24.20
— Logik. 3. A. 2 Bde. 1906/07.	30.—,	geb. 33.20
— System der Philosophie. 3. A. 1907. 2 Bde.	14.—,	geb. 16.—
— Grundzge. d. physiol. Psychologie. 6. A. Bd. I. 1908.		geb. 16.—
— Grdr. d. Psychol. 8. A. 1907.		geb. 8.—
— Einleitg. i. d. Philosophie. 3. A. 1904.		geb. 9.—
Zeller, E. , Grdr. d. Gesch. d. griech. Philosophie. 8. A. 1907.	5.20,	geb. 6.—

~~~~~

Sprachwissenschaft.

1. Allgem. Sprachwissenschaft u. Germanische Philologie. (Auf Wunsch liefere ich gegen monatliche Teilzahlungen).

Bahder, K. v. , Die deutsche Philologie im Grundriss. 83.	6.—,	geb. 7.—
Baumann, K. , Londinismen. 2. A. 1903.	5.—,	geb. 5.60
Braune, W. , Althochdeutsche Grammat. 2. A. 91.	5.20,	geb. 5.80
— Abriss d. althochdtsch. Grammat. 4. A. 1906.	1.50,	geb. 1.80
— Althochd. Lesebuch m. Glossar. 5. A. 1902.	5.—,	geb. 5.80
— Gothische Grammat. 6. A. 1905.	2.80,	geb. 3.40

- Brugmann, K.**, Grdr. d. vergl. Grammat. d. indogerm. Sprachen. I. Bd. 2. A. 2 Thle. 97. 28.—, geb. 30.—
 II. Bd. 2 Thle. 88|92. 36.—, geb. 40.50
 III. Bd. 1. Thl. 93. 20.—, geb. 22.—
 IV. Bd. 2. Thl. 97. 15.—, geb. 17.—
 V. Bd. 3. Thl. 1900. 15.—, geb. 17.—
 Indices. 93. 6.—
- **Kurz. vergl. Grammat. d. indogerman. Sprachen. 1904.** 18.—, geb. 21.—
- Duden, K.**, Orthogr. Wörterbuch d. deutschen Sprache. 8. A. 1907. geb. 1.65
- Gassmeyer, M.**, Wie studiert man neue Philologie. 1903. 1.50
- Golther, W.**, Handb. d. german. Mythol. 95. 12.—, geb. 14.—
- Grundriss der germ. Philologie. Hrsg. v. H. Paul.** 2. A. 1901/03. Bd. I. 25.—, geb. 28.—;
 II. 1—4. 14.50; Bd. III. 16.—, geb. 18.50
 3. Aufl. im Erscheinen.
- Hausknecht, E.**, The english Student. 3. A. 07. geb. 3.50
- Heyne, M.**, Deutsches Wörterb. 3 Bde. 90—95. 30.—, geb. 39.—
 — do. Kleine Ausg. 96. 10.—, geb. 13.—
- Heyse, J. Chr. A.**, Deutsche Gramm. 27. A. 1908. 5.—, geb. 6.—
- Kauffmann, Fr.**, Dtsch. Grammatik. 4. A. 06. 2.25, geb. 2.70
- Klopper, K.**, Engl. Synonymik. Gr. A. 81. 9.—, geb. 10.—
 — do. Kleine Ausgabe. 3. A. 91. 2.—, geb. 2.40
- Kluge, F.**, Etymol. Wörterb. d. dtshn. Sprache. 6. A. 2. Abdr. 1905. 8.—, geb. 10.—
- Körting, G.**, Encykl. u. Methodol. d. engl. Philol. 88. 8.—, geb. 9.—
 — Grundr. d. Gesch. d. engl. Litteratur. 4. A. 05. 4.50, geb. 5.40
- Lexer, M.**, Mittelhochd. Taschenwörterb. 8. A. 1906. 5.—, geb. 6.—
- Mätzner, G.**, Engl. Gramm. 3. A. 3 Bde. 80|85. 36.—, geb. 40.80
- Nibelungenlied. Hrsg. v. Frdr. Zarncke.** 12. Abdr. d. Orig.-Textes. 5.—, geb. 6.—
 — Ausg. f. Schulen. 11. Abdr. d. Orig.-Textes. 2.—, geb. 2.40
- Norreen, A.**, Altisländ. u. altnorweg. Grammatik. 3. A. 1903. 8.—, geb. 9.—
 — Abriss d. urgerman. Lautlehre. 94. 5.—, geb. 6.—
- Paul, H.**, Mittelhochd. Grammat. 7. A. 1903. 3.—, geb. 3.70
 — Principien d. Sprachgeschichte. 3. A. 98. 9.—, geb. 10.—
 — Deutsches Wörterbuch. 97. 8.—, geb. 9.—
- Sievers, Ed.**, Angelsächs. Gramm. 3. A. 98. 6.—, geb. 7.—
 — Abriss d. angelsächs. Grammat. 3. A. 04. 1.50, geb. 1.80
 — Grundzge. d. Phonetik. 5. A. 1901. 5.—, geb. 6.50

- Simrock, K.**, Handb. d. deutschen Mythologie. 6. A. 87. 9.—, geb. 10.75
- Stenerwald, W.**, Prüfungsaufg. a. d. Hauptprüf. d. Lehramts-Cand. f. neuere Sprachen in Bayern. 94. 1.80
- Streitberg, W.**, Gotisches Elementar b. 1900. 3.—, geb. 3.60
- Vietor, J. W.**, Elemente d. Phonetik. 5. A. 1904. 7.20, geb. 8.—
- Einführ. i. d. Stud. d. engl. Philolog. 3. A. 03. 2.50, geb. 3.—
- Wilmanns, W.**, Deutsche Grammatik. 2. A. 97/99. Bd. I. 8.—, geb. 10.—; II. 12.50, geb. 15.—
- Zupitza, Alt- u. mittelengl. Uebungsb.** 7.A. 1907. 6.—, geb. 6.80
- ### 2. Romanische Philologie.
- Bartsch, K.**, Chrestomathie de l'ancien français. 9. A. 1908. 14.—, geb. 15.50
- Chrestomathie provençale. 6. A. 1904. 8.50, geb. 9.50
- Bernardin, N. M.**, Morceaux choisis des classiques français. du XVII. siècle. kart. 2.25
- — XVIII. siècle. kart. 2.25
- Beyer, F.**, Französ. Phonetik. 2. A. 97. 4.80, geb. 5.80
- Brachet et Dussouchet**, Grammaire française. Cours supérieur-Exercices. 8. éd. 1905. geb. 1.50
- Diez, F.**, Gramm. d. roman. Sprachen. 5. A. 3 Bde. 82. 12.—, geb. 16.—
- Etymol. Wörterb. d. rom. Sprachen. 5. A. 87. 18.—, geb. 20.—
- Gassmayer, M.**, Wie studiert man neue Philologie. 1903. 1.50
- Gröber, G.**, Grdr. d. rom. Philologie. 88/1902. Bd. I. 14.—, geb. 16.—
- Bd II. Abth. I.—III 38.— geb. 45.—
- Junker, H. P.**, Grdr. d. Gesch. d. franz. Literatur. 5. A. 1905. 5.—, geb. 6.20
- Klopper, K.**, Französ. Synonymik. 4. A. 07. 3.20,
- Körting, G.**, Latein-roman. Wörterbuch. 3. A. 07. 26.—, geb. 29.—
- Handb. d. roman. Philol. 96. 10.—
- Koschwitz, E.**, Anltg. z. Stud. d. franz. Philologie. 3. A. 1907. 4.—, geb. 4.60
- Mätzner, E.**, Franz. Grammatik. 3. A. 85. 10.—, geb. 11.60
- Meyer-Lübke, W.**, Grammat. d. roman. Sprachen. 3 Bde. 89—99. 59.—, geb. 65.—
- Passy, P.**, Le français parlé. 5. A. 1903. cart. 1.80
- Schwan, E.**, Grammatik d. Altfranzös. 7. A. 1907. 5.50, geb. 6.30
- Stenerwald, W.**, Prüfgs-Aufg. a. d. Hauptprüf. d. Lehramts cand. f. neu. Sprach. i. Bayern. 94. 1.80

- Viotor, W., Elem. d. Phonetik. 3. A. 2 Thle. 95. 7.—, geb. 8.50
 Villatte, C., Parisismen. 5. A. 99. 5.—
 Voretzsch, C., Einführg. i. d. Stud. d. alt-
 französ. Sprache. 2. A. 1903. 5.—

3. Klassische Philologie und Archäologie.

(Auf Wunsch liefere ich gegen monatliche Teilzahlungen).

- Bergk, Th., Griech. Litteraturgesch. 4 Bde. 72/87. 30.—, geb. 36.40
 Brunn, H., Griech. Götterideale i. ihr. Formen. 92. 7.50, geb. 9.—
 — Griech. Kunstgeschichte. Bd. I. II 93—97. à 7.50
 Busolt, G., Die griech. Staats- u. Privatalter-
 thümer. 2. A. 2 Bde. 92. 15.—, geb. 17.—
 Christ, W., Gesch. d. griech. Literatur. 5. A.
 Th. I. 08. 18.50
 Curtius, E., Griech. Gesch. 6. A. 3 Bde. 87/89. 30.—, geb. 36.—
 Dittenberger, W., Sylloge inscript. graecar.
 2. A. 3 Bde. 98/1901. 46.—, geb. 52.—
 Draeger, A., Histor. Syntax d. latein. Sprache.
 2. A. 2 Bde. 77—81. 26.—
 Furtwängler u. Ulrichs, Denkmäler griech. u.
 röm. Skulptur. Handausg. 2. A. 1904. geb. 4.50
 Guhl, E. u. W. Koner, Leben d. Griechen u.
 Römer. 6. A. 93. 18.—, geb. 20.—
 Kopp, W., Gesch. d. griech. Litteratur. 7. A. 08. 3.60, geb. 3.10
 — Gesch. d. röm. Litt. 7. A. 1901. 2.—, geb. 2.45
 — Griech. Staatsalterthümer. 2. A. 93. 2.—, geb. 2.45
 Krumbacher, K., Gesch. d. byzantin. Litteratur.
 2. A. 97. 24.—, geb. 26.—
 Kühner, R., Ausf. Gramm. d. griech. Sprache.
 3. A. Thl. I. 2 Bde. 92. 24.—, geb. 28.—
 Thl. II. 1. 98. 12.—, geb. 14.—
 — Ausführl. Grammatik der latein. Sprache.
 2 Bde. 77/78. 25.—, geb. 29.—
 Meisterhans, K., Grammat. d. att. Inschriften.
 3. A. 1900. 9.—, geb. 10.—
 Menge, H., Repetit. d. griech. Syntax. 5. A. 02. geb. 4.—
 — Repet. d. latein. Syntax. 8. A. 1905. 8.—, geb. 8.60
 — Lat. Synonymik. 4. A. 1901. 2.25, geb. 3.—
 Niese, B., Grundr. d. röm. Geschichte. 3. A.
 1906. 7.20, geb. 9.—
 Pöhlmann, R., Grundr. d. griech. Geschichte.
 3. A. 1906. 5.50, geb. 7.20

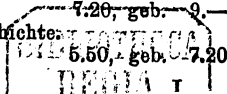

Rohde, E., Psyche. See enkult d. Griechen.		
3. A. 2 Bde. 1903.	20.—	geb. 22.50
Schaefer, A., Abr. d. Quellenkunde d. griech. u. röm. Geschichte.		
I. Bd. Griech. Geschichte. 4. A. 89.	2.—	geb. 2.60
II. Bd. Röm. Gesch. 2. A. 85.	3.20,	geb. 3.80
Schanz, M., Gesch. d. röm. Litterat. 2. u. 3. A.		
4 Tle. 1905/07.	45.—	geb. 54.—
Schiller, H. u. M. Voigt, Die röm. Staats-, Krieger- u. Privatalterthümer. 2. A. 93.	8.—	geb. 9.80
Sittl, K., Archäologie d. Kunst. 95. }	16.50,	geb. 18.50
— do. Atlas dazu. In Mappe. }	griffen! 13.50,	geb. 14.40
Tenffel, W. S., Gesch. d. röm. Litteratur. 5. A. 90.	14.40,	geb. 16.—
Volckmann, R., Rhetorik d. Griechen u. Römer. 3. A. 1902.	8.—	geb. 10.60
Wattenbach, W., Anleitung z. griech. Paläographie. 3. A. 95.	3.60,	geb. 4.60
— Anleit. z. latein. Paläographie. 4. A. 86.	3.60,	geb. 4.80
Zoeller, M., Griech. u. röm. Privatalterthümer. 86.	6.—	geb. 7.—
— Röm. Staats- u. Rechtsalterthümer. 2. A. 95.	8.—	geb. 9.—
— Grundr. d. röm. Litteratur. 91.	3.60,	geb. 4.20

4. Orientalische Sprachen.

(Auf Wunsch liefere ich gegen monatliche Teilzahlungen).

Böhtlingk, O., Sanskrit-Chrestomathie. 2. A. 77.	4.80,	geb. 5.80
Brockelmann, C., Syrische Grammatik. 2. A. 1905.	8.—	geb. 8.80
Cappeller, C., Sanskrit-Wörterbuch. 87.	15.—	geb. 16.60
Cassel, D., Hebr.-deutsches Wörterb. 7. A. 1903.	4.—	geb. 5.—
Delitzsch, F., Assyr. Grammatik. 2. A. 1903.	12.—	geb. 12.80
Gesenius-Kautzsch, Hebr. Grammatik. 27. A. 02.	6.—	geb. 7.50
— Hebräisch. u. aram. Handwörterb. 14. A. 05.	18.—	geb. 20.—
Hommel, F., Südarabische Chrestomathie. 93.		geb. 16.50
Jehliſchka, H., Türk. Konvers.-Grammat. 95.		geb. 8.—
Kautzsch-Gesenius, Hebr. Uebungsbuch.	2.50,	geb. 3.—
Kielhorn, F., Gramm. d. Sanskritsprache. 88.	8.—	geb. 9.—
Müller, A., Türkische Grammatik. 88.	8.—	geb. 8.80
Nestle, E., Syrische Gramm. 2. A. 86. }	7.—	geb. 7.80
Praetorius, Frz., Aethiop. Grammat. 86. }	griffen! 6.—	geb. 6.80
Salemann, C. u. V. Shukowski, Pers. Grammatik. 89.	7.—	geb. 7.80

Mommsen, Th. , Röm.-Geschichte. 8. u. 9. A. Bd. I—III. V. 88—1903. (Bd. IV nicht erschienen.)	32.—, geb. 38.—
Müller, Iw. v. u. A. Bauer , Die griech. Privat- u. Kriegsalterthümer. 2. A. 93.	15.—, geb. 17.—
— L. , Metrik d. Griechen u. Römer. 2. A. 85.	cart. 1.50
Nägelsbach, C. F. v. , Lat. Stilistik. 9. A. 1905.	12.—, geb. 13.60
Neue, Fr. , Formenlehre d. lat. Sprache. 3. A. 92—1901. Bd. I u. II. à 32.—;	21.—
Bd. III.	
Overbeck, J. , Geschichte d. griech. Plastik. 4. A. 2 Bde. 93/94.	35.—, geb. 43.—
Preller, L. , Griech. Mythologie. 2 Bde. Bd. I. 4. A. 2 The. 87—94. (Bd. II vergriffen!)	13.—, geb. 15.—
— Röm. Mythologie. 3. A. 2 Bde. 81/83.	10.—, geb. 12.—
Reisig, K. , Vorles. üb. latein. Sprachwiss. 3 Bde. u. Register. 81—89.	30.—
Siegfried, C. u. B. Stade , Hebräisches Wörterb. z. alt. Testament. 93.	18.—, geb. 20.—
Socin, A. , Arab. Grammatik. 5. A. 1904.	7.—, geb. 7.80
Stenzler, A. F. , Elementarbuch d. Sanskrit- sprache. 8. A. 1908.	5.—, geb. 6.—
Strack, H. L. , Hebräische Gramm. 8. A. 1902.	3.60, geb. 4.—
Wahrmund, A. , Prakt. Handbuch d. neuarab. Sprache. 3. A. 86. m. Schlüssel.	geb. 22.50
— Hdb. d. neupers. Sprache. 2. A. m. Schlüssel.	geb. 16.50
— Hdb. d. osman.-türkischen Sprache. 2. A. 84. m. Schlüssel.	geb. 20.50
— Handwörterb. d. neuarab. u. deutsch. Sprache. I. Theil. Arab.-deutsch. 2. A. 87. 2 Bde.	geb. 24.50
II. Theil. Deutsch-arab. 2. A. 87.	geb. 10.50



Kommersbücher. Spiel. Sport. Turnen.

Ahlers , Der Fahrsp. ill.	geb. 5.50
Altenstein , Der Schwimmsport. ill.	geb. 5.—
— Fechtsport 3.80, Turnsport	geb. 2.80
Bardeleben u. Mieses , Lehrb. d. Schachspiels.	geb. 12.—
Bauer , Der Rennsport. ill.	geb. 8.—
Biercomment , Allgem., von H. Conrad.	geb. 1.—
Biesendahl , Katechismus des Radfahrsp.	geb. 3.—

Bogumil, Das Billardbuch.	geb. 9.—
Buch der Lieder, 253 Volksweisen u. Kommerslieder mit Klav.-Begleit. von Benda.	geb. 4.50
Buhle, illustr. Lehrbuch des Skatspiels.	geb. —
Dafresne, Lehrbuch des Schachspiels. M.-A.	geb. 1.50
Fichard Lawn-Tennis. ill.	geb. 3.80
German, Billard-Stud.. n. Anleit. z. Selbstunterricht.	geb. 6.—
Gusti, Katechismus des Segel- u. Rudersports.	geb. 4.—
Hinecken, Das Lawn-Tennis-Spiel.	geb. 1.25
Hiebfechtschule, Deutsche.	geb. 1.50
Klemm, Katechismus der Tanzkunst.	geb. 3.—
Kommers-Abende. Klav.-Begl. z. Lehrer Kommersbuch. 4 Bde.	geb. 5.—
— — Auszug in 1 Bde.	geb. 7.—
Kommersbuch, Allgem. Reichs-, (Br. u. H.) mit Metallfüßen,	geb. 4.25
— Allgem. deutsches (Lahr). Ausg. D.	geb. 4.30
— — Ausg. G.	geb. 3.50
— — Ausg. H. mit Metallfüßen.	geb. 3.80
— Kleines. M.-A. (Recl.)	geb. .40
— — u. Studentenliederb. in 1 Bde. M.-A.	geb. .60
Kommerslieder. Hundert. (Friedländer).	geb. 3.—
Kübel, Das Billard-Spiel. ill.	geb. 2.80
Ladebeck, Schwimmschule.	geb. 1.40
Lange, Das grosse Buch der Kartenspiele.	geb. 2.25
Leitfaden, Neuer, für den Turnunterricht.	geb. 1.—
Liederbuch für deutsche Studenten.	geb. 1.—
Liederschatz mit Klavierbegleitg. von Erk. I. II. III.	geb. à 4.50
Müller, Katechismus der Schwimmkunst.	geb. 1.80
Portius, Katechismus der Schachspielkunst.	geb. 2.50
Puritz, Merkbüchlein für Vorturner.	geb. 1.—
— Handbüchlein turnerischer Uebungen.	geb. 3.—
Ricek-Gerolding, Gelehrt. Zecher gold. Alphabet.	geb. —.60
Sanden, Der Reitsport. ill.	geb. 5.—
Scheibert, Der Segelsport. ill.	geb. 5.—
— Der Rudersport. ill.	geb. 5.—
Schmied-Kowarzik, n. K. Fechtbüchlein.	geb. 1.—
Schneider, Wintersport. illustr. Katechismus.	geb. 3.—
Stossfechtschule, Deutsche.	geb. 1.50
Taschen-Kommersbuch (Lahr). Schmal 8°.	geb. 1.—

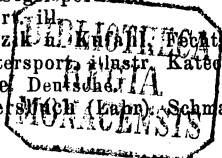

Dammann, Dr. K., Kurzes Repetitorium der organischen Chemie. Für Studierende bearbeitet. Schmal-8^o. M. 4.—, geb. M. 4.50.

„... wird besonders bei der Vorbereitung auf Examina, wo es meistens an Zeit fehlt, die umfangreicheren Lehrbücher nochmals durcharbeiten, vorzügliche Dienste tun.“

(Allg. Chemikerzeitung, Lübeck 1907, 7. Sept.)

Dressel, L., S. J., Elementares Lehrbuch der Physik nach den neuesten Anschauungen für höhere Schulen und zum Selbstunterricht. 3. Aufl. Mit 655 Figuren. 2 Bände. Gr. 8^o. M. 16.—; geb. M. 17.60.

„Das Lehrbuch nimmt eine Mittelstellung ein zwischen den Lehrbüchern, die unmittelbar für die Hand des Schülers bestimmt sind, und den umfangreicheren Werken, die für spezielle wissenschaftliche Studien geschrieben sind... Das Buch kann in jeder Beziehung empfohlen werden.“

(Archiv für Mathematik u. Physik, Leipzig 1907, Heft 3).

Jahrbuch der Naturwissenschaften 1907/08. XXIII. Jahrgang. Herausgegeben von Dr. M. Wildermann. Mit 29 Abbildungen. Lex.-8^o. In Orig.-Lwdbd. M. 7.50.

„Es existiert schwerlich ein populäres Buch, das den naturwissenschaftlich Interessierten, sei er Laie oder auch Fachmann, mehr anregen oder befriedigen könnte als das vorliegende Jahrbuch.“

(Blätter für höheres Schulwesen, Berlin 1908, Nr. 4).

Weinschenk, Dr. E., Grundzüge der Gesteinskunde. 2. Aufl. 2 Teile. Reich illustriert. Gr. 8^o.

I. Allgemeine Gesteinskunde.

Geb. M. 6.—.

II. Spezielle Gesteinskunde.

Geb. M. 10.30.

— **Anleitung zum Gebrauch des Polarisationsmikroskops.** Mit 125 Figuren. 2. Aufl. Gr. 8^o. Geb. M. 4.50.

— **Die gesteinsbildenden Mineralien.** 2. Aufl. Mit 204 Figuren u. 21 Tabellen. Gr. 8^o. Geb. M. 9.—.

— **Petrographisches Vademekum.** Ein Hilfsbuch für Geologen. Schmal-8^o. Geb. M. 3.—.

Durch alle Buchhandlungen zu beziehen.

Die Lehrbücher der neueren Sprachen

nach der

METHODE

GASPEY-OTTO-SAUER

eignen sich nach allgemeinem Urteil in hervorragender Weise
zum Privat- und Selbstunterricht.

Bis jetzt erschienen:

Arabisch . . .	M. 10.—	Neugriechisch	M. 6.—
Chinesisch . . .	„ 8.—	Niederländisch	„ 4.80
Dänisch . . .	4.60	Polnisch . . .	„ 4.60
Duala . . .	„ 2.—	Portugiesisch . . .	„ 4.80
Englisch . . .	„ 3.60	Russisch . . .	„ 5.—
Ewhe . . .	„ 2.—	Schwedisch . . .	„ 4.80
Französisch . . .	„ 3.60	Spanisch . . .	„ 4.—
Haussa . . .	„ 4.—	Suahili . . .	„ 5.—
Italienisch . . .	„ 3.60	Tschechisch . . .	„ 3.—
Japanisch . . .	„ 6.—	Türkisch . . .	„ 8.—
Marokkanisch . . .	„ 3.—	Ungarisch . . .	„ 2.—

Ferner erschienen Schlüssel dazu, Kleine Sprachlehren, Lese- und Gesprächbücher. Alle Bücher sind gebunden. Man verlange ausführliche Prospekte, auch über die Ausgaben in fremden Sprachen. Die Erlernung neuerer Sprachen ist ein unabweisbares Bedürfnis des modernen Lebens geworden. Kein Kaufmann, Reisender, Seefahrer, Techniker, Verkehrs- und Kolonialbeamter etc. kann sich dieser Erkenntnis verschliessen. Es gibt kaum einen Beruf heutzutage, in dem nicht die Kenntnis einer oder mehrerer neuerer Sprachen zum Vorwärtskommen notwendig wäre.

Infolge ihrer hervorragend praktischen Brauchbarkeit sind die Lehrbücher nach dieser Methode, von Munde zu Munde empfohlen, in Millionen von Exemplaren in unzähligen Schulen aller Art, ganz besonders auch in Privatschulen und für den Selbstunterricht, in der ganzen Welt verbreitet.

Zu beziehen durch alle Buchhandlungen des In- und Auslandes.

Julius Groos, Verlag in Heidelberg.

Verlag von C. Brügel & Sohn in Ansbach.

A. Reger's Handausgabe
des

Verwaltungsgerichtsgesetzes.

Nebst Vollzugsvorschriften und sonst einschlägigen Bestimmungen.

Für die zweite Auflage neu bearbeitet, sodann mit umfassenden Erläuterungen in dritter und nun in vierter vermehrter Auflage herausgegeben von

Dr. Anton Dyroff,

o. Professor des Staats-, Verwaltungs- und Kirchenrechts an der Universität München.

XVI und 585 Seiten 8^o elegant gebunden Mk. 7.50.

Die vorliegende vierte Auflage bietet den Stand vom Beginn des Jahres 1908. Für jeden, der auf dem schwierigen und nicht selten unwegsamen Gebiete des Prozesses für öffentlich rechtliche Ansprüche sich gründlich orientieren will, wird das Werk ein unentbehrlicher und zuverlässiger Führer sein, für den Praktiker wie für den Theoretiker, nicht minder auch für den Studierenden, für welchen es sicherlich eines der wertvollsten Hilfsmittel zur Vorbereitung auf die juristischen Staatsprüfungen bilden dürfte.

Ich liefere solange der Vorrat reicht:

Lexikon des Deutschen Rechts

Nachschlagewerk der gesamten Reichsgesetzgebung
zum praktischen Gebrauch.

Unter Mitwirkung hervorragender Rechtsgelehrter bearbeitet von

Josef Kürschner.

Mit einer Sammlung von 533 Formularen, Kontrakten, Klagen, Gesuchen, Eingaben, Liquidationen, einer Verwandtschaftstafel u. A.

2 starke Bände in Orig.-Lwd. Wie neu.

Statt Mk. 20.— nur Mk. 5.—

Dr. F. Lüneburg's Sortiment u. Antiquariat
(Franz Gais) Karlstrasse 4.

Dissertationen und wissenschaftl. Arbeiten

liefern in korrekter und solider Ausstattung

Strecker & Schröder

Buchdruckerei  Verlag

Stuttgart

Bei naturwissenschaftlichen Werken
wird auf Wunsch auch der buch-
händlerische Vertrieb übernommen.

Verlag von Speyer & Peters,
Berlin NW. 7, Unter den Linden 43.

Über die neuen Auflagen von
Professor Dr. Heilfron's
Lehrbuch des Bürgerlichen Rechts

I. Allgemeiner Teil. 4. Aufl. 1908. Geb. M. 8.—
III. Sachenrecht. 3. Aufl. 1907. Geb. M. 8.—

schreibt Professor Dr. Lenel in Freiburg i. Br.:

..... Die Darstellung beschränkt sich auch durchaus nicht auf das, was für die Abrichtung zum Examen notwendig ist; sie geht vielmehr ins einzelne und reicht vollkommen aus, um auch den Praktiker in den Hauptfragen zu orientieren. Für den preussischen Praktiker wird die Brauchbarkeit noch erhöht durch die planmässige Berücksichtigung des preussischen Partikularrechts. Wer also nicht nach neuen Gesichtspunkten, selbständigen Gedanken-
gängen sucht, sondern sich nur aus einem klar und gut geschriebenen Werk über die herrschende Theorie und Praxis des B. G. B. und der Nebengesetze zu informieren wünscht, dem können diese Lehrbücher durchaus empfohlen werden. Den früheren Auflagen gegenüber sind die neuen vielfach verbessert, die des Sachenrechts durch Heranziehung einer Reihe neuer Materien auch erheblich erweitert.

Juli 1908.

Deutsche Juristen-Zeitung.

Heilfron

Nene
Auflagen
1908.

6. Auflage.

Römische Rechtsgeschichte

und

System des Römischen Privatrechts.

Preis gebunden M. 10.—.

7. Auflage.

Deutsche Rechtsgeschichte.

Staatsrecht. Kirchenrecht.

Preis gebunden M. 9.—.

4. Auflage.

Lehrbuch des Bürgerlichen Rechts.

Band I. Allgemeiner Teil.

Preis gebunden M. 8.—.

3. Auflage.

Lehrbuch des Bürgerlichen Rechts.

Band IV. Familien- und Erbrecht.

Preis gebunden M. 8.50.

Zu beziehen durch jede Buchhandlung sowie die
Verlags-Buchhandlung von

Speyer & Peters,
Berlin NW. 7, Unter den Linden 43.

**Verlagsbuchhandlung Dr. Walther Rothschild
in Berlin-Wilmersdorf.**

Jurisprudenz.

Kohler, Josef, Lehrbuch der Rechtsphilosophie. 8 M., gebd. 10 M.

In diesem Werke gibt der berühmte Rechtslehrer sein Bestes und Tiefstes. Kohlers Rechtsphilosophie wird den klassischen Büchern der Rechtswissenschaft zuzuzählen sein.

Vossen, Leo, R.-A. Dr. iur., System und Kommentar des gesamten

Reichsvereinigungsrechtes. 8 M., gebd. 10 M.

Schanze, Oscar, Prof. Dr., Ausländische Patentrechte. 8 M., gebd. 9 M.

Landsberg, J. F., Amtsgerichtsrat, Das Recht der Zwangs- und Fürsorgeerziehung. 8 M., gebd. 10 M.

Grabowsky, Adolf, Dr. iur., Recht und Staat. 2 M.

Eisenmann-Kohler, Urheberrecht an Tonkunstwerken. 2, gebd. 2.80

Als maßgebende wissenschaftliche Zeitschrift sei empfohlen:

Archiv für Rechts- und Wirtschaftsphilosophie mit besonderer

Berücksichtigung der Gesetzgebungsfragen. Herausg. von Jos.

Kohler und Fritz Berolzheimer. Jährlich 4 Hefte 20 M.

Die Rechtseinheit, Sammlung von Monographien auf d. Gebiete des

Landesrechts u. d. vgl. Rechtswissenschaft. Herausg. v. Josef

Kohler u. Paul Posener. Bisher erschienen 5 Bände.

Zivilprozessrechtliche Forschungen. Herausgeber Geh. Hofrat

Prof. Dr. Richard Schmidt (Freiburg). Bisher erschienen 4 Hefte.

Anfragen wegen Aufnahme gediegener Arbeiten in obige beiden Sammlungen vermittelt der Verlag.

Geschichte.

Finke, Heinrich, Geheimrat Prof. Dr., Acta Aragonensia. Wichtigstes

Quellenwerk zur politischen, Kirchen- und Kulturgeschichte des

13. u. 14. Jahrhundert. 45 M., gebd. 48 M.

Fustel de Coulanges, Der Antike Staat. (Preisgekröntes Werk).

Abhandlungen zur Mittleren und Neueren Geschichte. Herausgeg.

v. G. v. Below, H. Finke, F. Meinecke. Bisher erschienen

8 Bände.

Anfragen wegen Aufnahme vermittelt der Verlag.

Medizin.

Medizinische Konversationsbücher. Unter Mitwirkung hervor-

ragender Aerzte des In- und Auslandes herausgegeben von P.

Blaschke. 1) Deutsch-Französisch. 2) Französisch-Deutsch.

3) Deutsch-Englisch. 4) Englisch-Deutsch. Je 2.50 M., gebd. je 3 M.

Dolmetscher am Krankenbette. Von demselben. 1) Deutsch-Fran-

zösisch. 2) Deutsch-Englisch- 3) Französisch-Deutsch. 4) Englisch-

Deutsch. 5) Deutsch-Russisch.

1-4 je 8 M., gebd. 9 M. 5) 5 M. gbd. 6 M.

Medizinisches Wörterbuch. Deutsch-Französisch-Englisch. Von dem-

selben.

6 M., gebd. 7 M.

Ausführliche Prospekte aller Werke portofrei und gratis.

Vom Nebelfleck zum Menschen.

Eine gemeinverständliche Entwicklungs-Geschichte des Naturganzen nach den neuesten Forschungs-Ergebnissen

von

Dr. Ludwig Reinhardt.

Mit über 1600 Illustrationen im Text und gegen 80 Tafeln und Karten.

Vollständig in 4 eleganten Leinwandbänden M. 37.50.

Jeder Band ist einzeln käuflich.

Bd. I: **Die Geschichte der Erde.** Reich illustriert. 680 S.
Eleg. geb. M. 8.50.

Bd. II: **Das Leben der Erde.** Reich illustriert. 650 S.
Eleg. geb. M. 8.50.

Bd. III: **Die Geschichte des Lebens der Erde.** Reich
illustriert. 650 S. Eleg. geb. M. 8.50.

Bd. IV: **Der Mensch zur Eiszeit in Europa und seine
Kulturentwicklung bis zum Ende der Steinzeit.**
2. stark vermehrte Aufl. (3.—7. Taus.). 950 S.
mit 535 Abb. und 20 Taf. Eleg. geb. M. 12.—.

Geolog. Zentralblatt: „Unstreitig das Beste, was über diesen Gegenstand vorhanden ist . . .“ — „Ein ideal-populäres Buch.“

Frankfurter Zeitung: Das Buch ist das beste all-gemeinverständliche Werk, welches unsere Erde und ihre Geschichte behandelt. Seit Neumayrs Zeiten ist keine so sympatische Behandlung des spröden Stoffes mehr erschienen. Besonders Volksbibliotheken werden einen grossen Leserkreis mit den beiden Reinhardtschen Büchern anlocken können und wenn erst das dritte Buch des Verfassers erschienen sein wird, auf welches ich mich schon jetzt freue, dann werden wir eine populäre Entwicklungsgeschichte der Erde und des Lebens besitzen, die für jeden nachdenkenden Menschen eine Quelle des Genusses und der Freude sein wird.

Lübke-Semrau-Haack

Grundriss der

KUNSTGESCHICHTE

Fünf Bände in blau Ganzleinen gebunden
mit Titel in Goldpressung und Goldschnitt.

Zusammen 2400 Seiten Lexikon-Oktav mit über 2200 Abbildungen
im Text und 46 Kunstbeilagen.

Preis des ganzen Werkes M. 48.—. Die Bände sind auch einzeln käuflich.



- I. Bd. Die Kunst des Altertums. 14. Aufl. Mit
Mit 572 Textabbild. u. 13 Kunstbeilagen. M. 8.—
- II. Bd. Die Kunst des Mittelalters. 13. Aufl.
Mit 452 Textabbild. u. 5 Kunstbeilagen. M. 8.—
- III. Bd. Die Renaissance in Italien u. im Norden.
13. Aufl. Mit 488 Textabbild. und 8 Kunst-
beilagen M. 12.—
- IV. Bd. Die Kunst der Barockzeit und des Ro-
koko. 13. Aufl. Mit 385 Textabbild.
und 7 Kunstbeilagen. M. 10.—
- V. Bd. Die Kunst des 19. Jahrhunderts. Mit 311
Textabbild. u. 13 Kunstbeilagen. M. 10.—

„Dieses Kunstwerk von Lübke-Semrau-Haack ist die erste Bibel
der Kunst, monumental und doch lebenswarm; klassisch und doch
zeitgemäss wie keine andere. Die Deutschen haben nichts Um-
fassenderes und Besseres.“
Volkserzieher, Berlin.

Burckhardt, Jakob, Geschichte der Renaissance in Italien.

4. Aufl. bearb. v. Prof. H. Holtzinger. Mit 290 Text-
abbildungen. In Halbfrz. gebd. M. 15.—

Fritsch, Prof. Dr. Gust., Die Gestalt des Menschen. Für
Künstler u. Anthropologen dargestellt. 2. Aufl. Mit
287 Textabb. u. 25 Tafeln. Gebd. M. 7.50

Göller, Prof. Ad., Lehrbuch der Schattenkonstruktion und
Beleuchtungskunde. 2. Aufl. Mit 171 Textabbild. und
4 Lichtdrucktafeln. Geb. M. 6.—

Meyer, Prof. Dr. Alfr. Gotth., Eisenbauten. Ihre Geschichte
u. Aesthetik. Nach des Verfassers Tode zu Ende ge-
führt von Wilh. Frhr. von Tettau. Mit 93 Abbild. im
Text u. 27 Tafeln in Tonätzung. Gebd. M. 16.—

Schubert, Otto, Geschichte des Barock in Spanien. Mit
292 Abb. im Text u. 1 Tafel. Gebd. M. 28.—

Verlag der Aertzlichen Rundschau Otto Gmelin München.

Von Aerzten u. Patienten.

Lustige und unlustige Plaudereien.

Von Dr. med. Friedrich Scholz, Bremen.

Dritte vermehrte und verbesserte Auflage.

Mit dem Bildnis des Verfassers und Originalfederzeichnungen von O. Merté.

Mk. 3.—. In schönem Geschenkband gebunden **Mk. 4.—.**

Die schönste Einführung in das Wesen des Arztthums, grosszügig und erhaben über Kleinlichkeiten. Jeder Mediziner sollte dieses herrliche Buch immer von neuem lesen.

„Es ist sehr erfreulich, das Erscheinen der neuen Auflage des an dieser Stelle schon eingehend gewürdigten prächtigen Buches anzeigen zu können.

Münchener Medizinische Wochenschrift.

Berl klin. Wochenschrift. Strassb. Aerztl. Mittheilungen.

„Dieses Werk des weitbekannten alten Bremer Arztes, dessen erstes Erscheinen vor Jahren mit grossem Beifall begrüsst wurde, hat bereits seine dritte Auflage erlebt. Wir können nicht umhin, besonders den jüngeren Kollegen die Lektüre dieser Ausführungen, die bei allem Humor, der sie durchweht, doch von hohem sittlichen Ernst zeugen, andererseits sich auch von engherziger Zünftlerei fernhalten, auf wärmste zu empfehlen.“

Allgemeine medicin. Central-Zeitung.

„Die fesselnde Schreibweise und die reiche Erfahrung des Verfassers, der überall zutage tretende köstliche Humor, und nicht zum wenigsten die ideale Auffassung der ärztlichen Standespflichten verleihen dem Buche einen hohen Wert und werden ihm auch in Laienkreisen viele Freunde verschaffen.“

Das Rote Kreuz. Deutsche Aerztezeitung.

In meinem Kommissionsverlag erschien soeben:

Leitfaden

der

allgem. Botanik, Pilzkunde u. Hefereinzucht für Brauer

von **Dr. H. Ross**

Kustos am K. Botanischen Museum, Lehrer an der Lehr- und Versuchs-Anstalt für Brauer in München.

Mit 34 Abbildungen im Text. Preis in Lwd. geb. **Mk. 5.—**.

Das Buch bringt in knapper und leicht verständlicher Form alles Wesentliche, das der angehende Brauer aus dem weiten Gebiete der Botanik heutzutage in seinem Berufe braucht. Das Mikroskop und seine wesentlichen Bestandteile, die Handhabung desselben sowie die Herstellung der Präparate werden kurz beschrieben. Eingehend behandelt werden Hopfen u. Malz, Flaschenkork, Bau des Holzes, Filtermassen, usw. sowie die wichtigsten schädlichen und nützlichen Mikroorganismen und die immer mehr zur Geltung kommende Hefereinzucht.

Dr. H. Lüneburg's Sortiment u. Antiquariat
(Franz Gais) Karlstrasse 4.

Zu beziehen durch alle Buch- und Musikalienhandlungen, wie auch direkt von der Verlagsbuchhandlung:

Clavierausgabe des Kommersbuches!

Zu 188 der beliebtesten Trink- und Commerslieder die Klavierbegleitung, arrangiert unter Berücksichtigung leichter Spielbarkeit und Baritonlage. Zweite vermehrte Ausgabe (u. A. durch die Lachner'schen Lieder „Alt Heidelberg, du feine“, „Jetzt weicht, jetzt flieht“, „Der Zwerg Perkeo“). Preis broch. M. 2.50, geb. 3 M.

Crentz'sche Verlagsbuchhandlung in Magdeburg.

Carl Pruner's Nachfolger, Berta Schmidt,

Theresienstrasse 6/o.

**Best eingerichtete Buchbinderei,
Schreibmaterialien.**

**Kollegienhefte von holzfreiem Papier
in reichhaltigster Auswahl.**

Marbod Forster, Uhrmacher,

verbunden mit **Goldwaren** und **Optik**.

11 Schellingstr. **München** Schellingstr. 11.



Grosses Lager in allen Arten von **Gold-, Silber-,**
===== und **opt. Waren.** =====

Reelle Garantie für nur gut abgezogene und genau
o o o o o o regulierte Uhren. o o o o o o

Reparaturen an Uhren, selbst der kompliziertesten
werden unter Zusicherung von nur fachmännischer
o o o o Arbeit tadellos ausgeführt, o o o o

Gold- und opt. Reparaturen gut, schnell und billig.

Universitäts-Tanzlehrer

O. P. Rischowsky

Wurzerstr. 9.

Telefon 5864.

Grösstes und
vornehmstes Institut Münchens.

Speziell
für die Kgl. bayr. Hochschulen.

Tanz-Institut

Otto Paul Rischowsky

Universitäts-Tanzlehrer,

Kgl. Ballet-Regisseur.

K. Hofsolotänzer.

Lehrer an der Kgl. Pagerie.

Wurzerstr. 9.

Barat-Mangins

erste Original

Pariser Neuwäscherei

für Kragen, Manschetten und Chemisetten.

Gegründet 1868 in Deutschland.

Hauptgeschäfte: München und Nürnberg.

Filialen Würzburg, Regensburg,

Bamberg, Erlangen.

München

Burgstr. 16 III ab 1. April Wittelsbacherplatz 2/o

(Eingang Finkenstr.)

Telephon-No. 3708.

Herstellung wie Neu

bei grösster Schonung der Wäsche.

Dieselbe wird pünktlich abgeholt u. zurückgebracht.

Preise:

Für Herren- und Damenkragen 7 Pfg.

Manschetten per Paar 12 Pfg.

Chemisetten 12 und 15 Pfg.

Briefliche Bestellungen werden sofort erledigt.

NB. Bitte meine Firma nicht mit gleichlautenden
Konkurrenztiteln verwechseln zu wollen.

Die Ausgeher tragen den Namen

⇒ Barat ⇐

an der Mütze.

Franz Motejzik

Amalienstr. 38 000 Laden

vis à vis der neuen Universität.

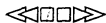

Anfertigung eleganter

Herrengarderobe nach Maas

~~~~~  
Garantie für tadellosen Sitz

~~~~~  
Deutsch und englische Stoffe auf Lager

~~~~~  
Aufbügeln u. Reparaturen schnell u. billigst.

# F. Spange's Tanz-Institut

Institut speziell für Tit. H. H. Studierende der  
K. Universität, des K. Polytechnikums, der K. b.  
Kriegsschule, sowie der Akademie der Kunst

von **Friedrich Spange**

**Balletmeister und Lehrer für Tanz**

ehemaliger I. Solotänzer am Kgl. Hof-Theater in  
Dresden und Mitglied der Bühnen-Festspiele  
Bayreuth.

=== **5 Karlsplatz 5** ===

gegenüber dem Justizgebäude II. Aufg. I. Stock.  
P. P. Jeden 1., 16. und 20. des Monats Beginn  
eines Tanzkurses.

Unterzeichneter erlaubt sich den Tit. HH.  
Studierenden seine

## Fecht-Schule

in **Korb- und Glockenschläger, Säbel, Fleuret** sowie  
**Pistolen** nach langjähriger, bestbewährter Methode  
zu empfehlen.

**Gelegenheit zum Contrafechten.**

Fechtutensilien z. gefälligen Benützung gratis.  
Anmeldungen und Aufnahmen jederzeit daselbst  
von 8 Uhr früh bis 8 Uhr abends.

Hochachtungsvoll

**Gg. Schubert, Fechtmeister,**  
**58 Türkenstr. 58.**

~~~~~ **Studentenhaus.** ~~~~~

Bavaria-Bad

München

Türkenstr. 70

Türkenstr. 70

Römisch-Irisches und Dampfbad

~~~~~  
alle Arten Wannenbäder

~~~~~  
Güsse und Halbbäder

~~~~~  
natürliche kohlensaure Bäder.

~~~~~  
=== Brausebad. ===

Preis 20 Pfg.

Für die Herren Studierenden Preisermässigung.

Val. Müller
Tanz-Lehr-Institut
Lehrlokal:
Etablissement
Blumensäle I. Stock
Blumenstr. Nro. 29.

Institut speziell für HH. Studierende

der k. Universität, des k. Polytechnikums,
der k. b. Kriegsschule und der Akademie der Kunst

von

V. Müller,
geprüfter Lehrer für Tanz und Anstand,
Instituts-Direktor.

Wohnung Wittelsbacherstr. 5|I.

P. P. Jeden 1., 10. und 20. des Monats Beginn eines Lehrkurses. Beteiligte geniessen den Unterricht solange, bis vollständige Erlernung der Tänze gesichert. — Separatstunden nach Belieben zu jeder Zeit im Institut und ausser dem Hause — Allwöchentlich finden 3 Uebungsabende statt: Dienstag, Donnerstag und Sonntag im obengenannten Lokal.

Während des Carnevals 2 Costümfeste für Titl. Schülerinnen und Schüler.

Ph. Schanz, Schuhmachermeister,

Landwehrstr. 67 an der Paul-Heysestr.

Telef. 9892

Maasgeschäft

garantiert Handarbeit nur eigenes Fabrikat.

Spezialität:

Mode und Sport,
Berg-, Touristenstiefel etc.

Prämiert, goldene Medaillen und
Ehrendiplom.



L. Hämmerli

Blumen- und Pflanzen-Geschäft

Telef. 4402. München, Türkenstr. 96. Telef. 4402.

Geschmackvolle Ausführung von Blumenarrangements
jeder Art.

STETS FRISCHE SCHNITTBLUMEN.

ALLE NEUHEITEN IN PFLANZEN etc.

Anna Haiger

Papier- und Schreibwarenhandlung

Türkenstrasse 96 München Ecke Adalbertstr.

Sämtliche Brief- u. Kanzleipapiere, Reichste Auswahl
in Künstler-Postkarten. Sämtliche Kolleg-Artikel.

Füllfederhalter etc.

Spezialität: **Studentenmützen,**
Couleurbänder,
Cerevise und Flause
Bier- und Weinzipfel,
Fecht-Artikel.

Eigene Anfertigung
im Hause.



Orlandostr. 6 G. W. Storz
Orlandostr. 6
Tel. 22968 Säcklerwaren u. Mützensgeschäft Tel. 22968



erlaubt
sich hiemit
für alle in sein
Fach einschlägigen
Arbeiten unter Zusiche-
rung reeller Bedienung
in empfehlende Erinnerung
zu bringen.

Preisliste auf Wunsch gratis u. franko!

Marie Braun, München

nächst der Universität ≡ **Schellingstr. 16**

Spezialgeschäft für:

Cigarren, Cigaretten und Tabake.

Alle Sorten

in- und ausländischer Cigaretten

sowie Verkauf k. k. österr. Regietabak-Fabrikate.

J. M. Schneider's Nachf.

Fürstenstr. 18a nächst Theresienstr.
empfiehlt den Herren Studierenden ein reichhaltiges

Lager in Delikatessen.

Feinste Fleisch- und Wurstwaren, diverse belegte Brödchen, Käse, geräucherte, marinierte und gesulzte Fische, russ. und Elbe-Caviar, Hummer und Salm, Mayonaise, ff. zubereiteten ital. Salat, Anschovis und Sardellen-Butter.

Beste Weine, Liqueure, ff. Cognac etc. etc.

Spezialität: Champagner

bekannte beste Marken.

Privat-Tanzunterricht

Hh. Studierende u. titl. Korporationen!

Privat und separat erlernen Sie sämtliche in der guten Gesellschaft üblichen Salontänze sehr rasch und billig ohne besondere Kränzchenunkosten.

Korrektur verdorbener Tänze unter Garantie.

E. Hooffacker,

Zweibrückenstr. 7/4 r.

*Cravatten, Handschuhe,
Herrenwäsche, Taschentücher,
Socken etc.*

Fritz Böbel

Türkenstrasse 94
nächst der Adalbertstrasse.

Centralbad

Lämmerstrasse 3, hinter Hotel Grünwald

Wannenbäder in drei Klassen

Russische und römische Bäder (combinierbar),

Gegen Rheumatismus, Gicht.

Ischias u. s. w.

Für die Herren Studierenden bei Ausweis

Preisermässigung.

Aufmerksame Bedienung.

Mässige Preise.

W. H. Wendlberger

Münzstrasse 3 Wappenmalerei Münzstrasse 3

liefert **Dedikationsgegenstände**

wie:

Couleurkrüge, -Gläser, Liguerservice, Pfeifen, Seiden- u. Holz-
fächer etc. etc. in feinsten Ausführung zu günstigen Bedingungen.

Heinrich's Tanzinstitut

empfehl. titl. Herrn Studierenden seine Tanzschule mit
sehr leicht fasslicher, praktischer und technischer Tanz-
methode, wobei bei äusserst mässigen Preisen jeder
Schüler einzeln vorgenommen wird.

Uebungskurse finden jeden **Sonntag** von 3—11 Uhr
und **Mittwoch** von 8—11 Uhr abends statt.

Hochachtungsvoll

Valentin Heinrich, prakt. Tanzlehrer.

Blumensalon

Johann Rolke, Schillerstr. 44

vis à vis „Hotel 3 Raben“

==== **Telefon 8684** ====

empfehl. sich den Herrn Studierenden in allen
in das **Blumenfach** einschlägigen Arbeiten bei
promptester Bedienung und billigster Berechnung.

Ball- und Kotillon-Sträusschen sowie Ueber-
nahme von ganzen **Dekorationen** bei gewissen-
hafter Ausführung.

Ganze Verbindungen Preisermässigung.

„Denks“-Restaurant

Theresienstrasse 17

Ecke Fürstenstrasse



Bekannt guter Mittagstisch zu 60 u. 80 *fl*

Auswahlreiche Abendkarte

Fst. Löwenbräubier.

Jakob Seelos jun.

Braune Radler

Express- und Gepäckbeförderung

jeder Art.

Geöffnet täglich, auch Sonn- und Feiertags von
6 Uhr früh bis 10 Uhr nachts.

Bureau Hackerstr. 4 — Filiale Barerstr. 53

vis à vis Rest. Blüte.

==== **Telephon 22404 und 22405.** ====

Verlag von Georg Thieme in Leipzig.

Deutsche Medizinische Wochenschrift.

Begründet von Dr. Paul Börner.

Redakteur:

Prof. Dr. Julius Schwalbe.

Vierteljährlich 6 Mark.

Die Deutsche Medizinische Wochenschrift hat sich während ihres 33jährigen Bestehens zu einem der angesehensten und verbreitetsten Fachblätter des In- und Auslandes entwickelt. Ihren Ruf verdankt sie in erster Linie ihren gediegenen Originalaufsätzen. In den meisten der bedeutungsvollsten Fragen hat sie durch ihre bahnbrechenden Arbeiten die Führung innegehabt, so namentlich auf dem Gebiete der Tuberkulose-, Diphtherie-, Cholera- und Syphilisforschung; sehr zahlreiche neue Mittel und Methoden der gesamten Heilkunde, die sich dauerndes Bürgerrecht in unserer Wissenschaft erworben haben, sind in der Deutschen Medizinischen Wochenschrift zuerst mitgeteilt worden. Zu ihren Mitarbeitern zählt die Deutsche Medizinische Wochenschrift die hervorragendsten Aerzte des In- und Auslandes.

Mit ihrem alle Zweige der Medizin umfassenden Inhalt ist die Deutsche Medizinische Wochenschrift eine Quelle fruchtbringender Belehrung sowohl für den lediglich wissenschaftlich arbeitenden Arzt wie für den Praktiker. Namentlich die Fortbildung des praktischen Arztes im Interesse seiner Berufstätigkeit zu fördern, betrachtet die Deutsche Medizinische Wochenschrift als ihre Hauptaufgabe; ihr dienen u. a. auch die von ersten Autoritäten verfassten, fast in jeder Nummer veröffentlichten

Vorträge über praktische Therapie,

die in lehrbuchmässiger Darstellung die verschiedensten Themata aus dem Arbeitsgebiet des praktischen Arztes kurz und präzis, ohne weitschweifige Erörterungen und ohne Literatur, abhandeln und sich des grössten Beifalls in den Kreisen der Aerzte erfreuen.

Die Originalarbeiten werden ergänzt durch ausgedehnte Literaturauszüge.

Die Deutsche Medizinische Wochenschrift enthält unter allen Wochenschriften die reichhaltigste und am zweckmässigsten angeordnete Literaturübersicht.

*Studentenabonnement inkl. praktisches Jahr 3 Mark.
und erstes Halbjahr nach der Approbation:*

Zeitschrift f. phys. u. diät. Therapie.
Die Therapie der Gegenwart.
Therapeutische Monatshefte.
Berliner klinische Wochenschrift.
Münchener medicin. Wochenschrift.
Wiener klinische Rundschau.
Wiener medizinische Presse.
Wiener medizinische Wochenschrift.
Prager medizinische Wochenschrift.
Korrespondenzbl. f. Schweizer Aerzte.
Zeitschrift für Urologie.
Fortschritte auf dem Gebiete der Röntgenstrahlen.
Zentralblatt für Physiologie.
Zentralblatt für allgemeine Pathologie und pathologische Anatomie.
Virchows Archiv.
Zeitschrift f. exp. Path. u. Therapie.
Zentralblatt für innere Medizin.
Deutsches Archiv für klin. Medizin.
Zeitschrift für klinische Medizin.
Zentralblatt für Chirurgie.
Archiv für klinische Chirurgie.
Deutsche Zeitschrift für Chirurgie.
Brunssche Beitr. zur klin. Chirurgie.
Zeitschrift für orthopäd. Chirurgie.
Archiv für Orthopädie, Mechanotherapie und Unfallchirurgie.
Mitteilungen aus den Grenzgebieten der Medizin und Chirurgie.
Monatsschrift für Unfallheilkunde.
Zentralblatt für Gynäkologie.
Hegars Beiträge zur Geburtshilfe und Gynäkologie.
Archiv für Gynäkologie.
Zeitschrift für Geburtsh. u. Gynäkol.
Monatsschrift für Geburtsh. u. Gynäk.
Neurologisches Zentralblatt.
Archiv für Neurologie u. Psychiatrie.

Allgemeine Zeitschrift f. Psychiatrie
Zentralblatt f. prakt. Augenheilkunde
Archiv für Ophthalmologie.
Archiv für Augenheilkunde.
Klin. Monatsblätter f. Augenheilkunde
Zeitschrift für Ohrenheilkunde.
Archiv f. Laryngologie u. Rhinologie
Zeitschrift für Urologie.
Archiv für Kinderheilkunde.
Jahrbuch für Kinderheilkunde.
Zentralblatt für Bakteriologie.
Journal of Tropical Medicine.
Zeitschrift f. Hyg. u. Infekt.-Krankh.
Archiv für Hygiene.
Aerztliche Sachverständigen-Zeitung
Vierteljahrsschrift f. gerichtliche Medizin u. öffentliches Sanitätswesen
Deutsche militärärztliche Zeitschrift.
British medical Journal.
The Lancet.
The Journal of the American medical Association.
La Semaine médicale.
Gazette des hôpitaux.
Journal médical de Bruxelles.
Nederlandsch Tijdschrift voor Geneeskunde (holländisch).
Norsk Magazin for Laegevidenskaben (norwegisch).
Hygiea (schwedisch).
Hospitalstidende (dänisch).
La Riforma medica (italienisch).
Revista de medicina y cirugía (span.).
Medicinski napredak (bulgarisch).
Petersburger medicin. Wochenschrift.
Russkij Wratsch (russisch).
Przeglad lekarski (polnisch).
Orvosi Hetilap (ungarisch).
Casopis lekaru ceskych (böhmisches).

Aus einer grossen Reihe anderer in- und ausländischer Journale werden gelegentlich wichtige Aufsätze referiert, so z. B. aus:

Archiv für mikroskopische Anatomie und Entwicklungsgeschichte,
Pflügers Archiv, Hofmeisters Beiträge zur physiologischen Chemie,
Zieglers Beiträge zur pathologischen Anatomie, Zeitschrift für Krebsforschung, Brauers Beiträge zur Klinik der Tuberkulose, Zeitschrift für Tuberkulose, Zeitschrift für Heilkunde, Blätter für klinische Hydrotherapie, Monatshefte für praktische Dermatologie, Hygienische Rundschau, Veröffentlichungen des Kaiserl. Gesundheitsamtes, Zeitschrift für Medizinalbeamte, Wiener klinische Wochenschrift, The Journal of Hygiene, Annales de l'Institut Pasteur, Archives générales de médecine, Archives de Neurologie, Revue de médecine, Revue de chirurgie, Gazzetta degli ospedali, Il Policlinico, Nordisk med. Arkiv.

Ausserdem wird durch Sammelreferate die jüngste Literatur über aktuelle Themata, insbesondere aus dem Gebiete der Therapie

zusammengefasst und so dem Leser ein vollständiges Bild von dem derzeitigen Stand der Forschung entrollt.

In der **Vereinsbeilage** werden die **Verhandlungen zahlreicher Vereine wiedergegeben**. Es gelangen zum Abdruck die **offiziellen Berichte des Vereins für innere Medizin, der Freien Vereinigung der Chirurgen und der Otologischen Gesellschaft in Berlin, der medizinischen Vereine zu Bonn, Düsseldorf, Freiburg i. B., Giessen, Göttingen, Greifswald, Hamburg, Jena, Königsberg, Strassburg, der Vereinigung niederrheinischer Chirurgen, der ost- und westpreussischen Gesellschaft für Gynäkologie** — ferner **Originalberichte über die Verhandlungen der Medizinischen Gesellschaft, der Gesellschaft der Charitéärzte, der Physiologischen und Ophthalmologischen Gesellschaft in Berlin, der Wissenschaftlichen Gesellschaft der Aerzte in Böhmen, der medizinischen Vereine in Breslau, Danzig, Dresden, Erlangen, Frankfurt a. M., Heidelberg, Leipzig, München, Nürnberg, Stuttgart, Würzburg, Wien, Prag, Budapest, Basel, Paris, London, Moskau, Tokio.**

Von eigenen Berichterstattern werden die Verhandlungen der **inländischen wie der internationalen Kongresse** mit grösster Schnelligkeit und Vollständigkeit veröffentlicht.

Eine sorgfältige Pflege wird der **öffentlichen und privaten Hygiene, den Fortschritten auf dem Gebiete des deutschen Medizineralwesens, sowie der sozialen Medizin und den Standesangelegenheiten** zuteil. Wichtige Urteile aus dem Gebiete der **ärztlichen Rechtspraxis, die neuesten technischen Erfindungen, Neuerungen** auf dem Gebiete der **Krankenpflege** werden von **hervorragenden Fachmännern** in **zusammenfassenden Uebersichtsartikeln** berichtet.

Neue Gesetze, behördliche Erlasse, ärztliche **Personalnotizen** aus den deutschen Staaten werden nach **amtlichen Mitteilungen** veröffentlicht.

Die **Kleinen Mitteilungen** geben Kenntnis von den wichtigsten **ärztlichen Tagesereignissen**; sie enthalten ferner Notizen über **Kongresse, Universitätsnachrichten** u. dergl.

Zur Unterhaltung des Lesers dienen die fast in jeder Nummer erscheinenden **Feuilletonartikel** sowie ständige **auswärtige Korrespondenzen** über das **medizinische Leben in München, Wien, Paris, London, Moskau, New York** und Aufsätze aus der **Geschichte der Medizin, medizinische Reiseschilderungen** etc.

In dem Bestreben, den **Abonnten** unserer **Wochenschrift** ständig mehr zu bieten, ist die **illustrative Ausschmückung**, die die **Wochenschrift** bisher schon — abgesehen von den **wissenschaftlichen Abbildungen** — durch die im Text reproduzierten **Porträts hervorragender Aerzte der Neuzeit** erfahren hat, durch die

Beigabe von wertvollen Bildern aus der Geschichte der Medizin

in Form von **Kunstbeilagen** erweitert worden. Die **Abonnten** unserer **Wochenschrift** werden also allmählich in den **Besitz einer Sammlung von medizinisch-historischen Bildern** gelangen, deren **Studium** ein stets sich **erneuerndes Interesse** darbietet. **Geschmackvolle Sammelkarten** hierzu können zu dem **billigen Preise** von **M. 1.50** bezogen werden.

Die **Deutsche Medizinische Wochenschrift** erscheint **wöchentlich** in **Nummern** von **5—6 Bogen**.

Probenummern stehen postfrei zur Verfügung.

Neu ausgestattet!

Rauber-Kopsch, Lehrbuch der Anatomie.

Neu ausgestattete Auflage.

- Abt. 1. Allgemeiner Teil. 221 teils farbige Abbildungen.
Gebunden M. 5.—.
- „ 2. Skelet, Bänder. 425 teils farbige Abbildungen.
Gebunden M. 8.—.
- „ 3. Muskeln, Gefässe. 396 teils farbige Abbildungen.
Gebunden M. 14.—.
- „ 4. Eingeweide. 434 teils farbige Abbildungen.
Gebunden M. 10.50.
- „ 5. Nervensystem. 399 teils farbige Abbildungen.
Gebunden M. 12.—.
- „ 6. Sinnesorgane, Generalregister. 251 teils farbige Abbildungen.
Gebunden M. 8.—.

Das altberühmte Werk bietet mit seiner von keinem anderen Lehrbuch erreichten reichhaltigen illustrativen Ausgestaltung das Vollkommenste, was die moderne Technik schafft. Durch Vergrößerung des Formates war es möglich, die Abbildungen so gross herzustellen, wie sie keiner der neueren Atlanten bringt.

Die neue Auflage macht daher die Anschaffung eines Atlas überflüssig, vereinigt also in sich die Vorzüge eines Lehrbuchs und eines Atlas.

Neu!

Vorlesungen

über

SOZIALE MEDIZIN

von

Dr. Th. Rumpf,

ordentlicher Honorar-Professor und Professor der sozialen Medizin
an der Universität Bonn.

M. 8.—, gebunden M. 9.—.

Lehrbuch der allgemeinen Pathologie und allgemeinen pathologischen Anatomie

von

Dr. R. Oestreich,

Neu!

Privatdozent und Prosektor des Königin Augusta-Hospitals in Berlin.

Mit 44 Abbildungen und 11 Tafeln in Dreifarbendruck.

M. 13.—, geb. M. 14.20.

... Alles in allem ist das Oestreich'sche Lehrbuch nicht nur dem Studierenden, der in die pathologische Anatomie eingeführt werden soll, sondern auch dem Praktiker, der sich über die modernen Anschauungen auf diesem ihm in der Praxis gewöhnlich wieder sich entfernenden Gebiete zuverlässig orientieren will, aufs wärmste zu empfehlen. — Die äussere Ausstattung des Buches ist mustergültig.

(Allgemeine mediz. Central-Zeitung.)

Vorlesungen über Wirkung und Anwendung

der

Unorganischen Arzneistoffe

für Aerzte und Studierende

von

Prof. Dr. Hugo Schulz,

Geheimer Medizinalrat in Greifswald.

M. 8.—, geb. M. 9.—.

Neu!

Ein treffliches Buch, in welchem der für die meisten trockene Stoff in einer Lebendigkeit und Anschaulichkeit wiedergegeben ist, dass man, wenn man einmal mit dem Studium des Inhaltes begonnen hat, gar nicht wieder davon los kommt. Nicht zum geringsten wird das dadurch erreicht, dass Verf. sich von allem chemischen Formelrame und experimenteller Pharmakologie frei hält und dafür die für den Arzt wichtige Arzneiwirkung vorträgt.

(Korresp.-Bl. d. ärztl. Kreis- u. Bez.-Vereine im Kgr. Sachsen.)

Grundriss der physikalischen Chemie

von

Dr. Max Roloff,

Privatdozent an der Universität Halle.

Mit 13 Abbildungen.

M. 5.—, geb. M. 6.—.

Neu!

Reichs-Medizinal-Kalender 1909. Begründet von Dr. P. Börner. Herausgegeben von Prof. Schwalbe. 2 Teile und Beihefte M. 5.—

Physikalische Chemie und Medizin. Ein Handbuch

Neu!

Herausgegeben von Prof. A. v. Korányi und Prof. P. F. Richter
Band I. 27 Abbildungen. M. 16.—, geb. M. 19.—
„ II. 24 „ „ „ 10.—, „ „ 13.—

Anatomische Tabellen für Präparierübungen und Repetitionen
Dr. G. Walter. Heft I. geb. M. 3.—
„ II. „ „ 3.40

Augenheilkunde, Einführung. Geh.-Rat Prof. J. Hirschberg.

I. 112 Abbildg. M. 8.—. II. 1. Abt. 113 Abbildg. M. 9.—.

Bakteriologie, Einführung in das Studium der. Geh.-Rat Prof. C. Günther. 93 Photogramme. 6. Auflage.
M. 13.—, geb. M. 15.80

Neu!

Chemie, Grundriss. Dr. C. Oppenheimer.

Teil I (anorgan.) 5. Auflage geb. M. 3.50
„ II (organ.) 5. „ „ „ 2.40

Cystoskopie, Handbuch. Prof. L. Casper. 116 Abbildungen und
13 Tafeln. 2. Auflage. M. 16.—, geb. M. 17.20

Darwin'sche Theorie, gemeinverständl. Vorträge für Studierende.
Prof. A. Fleischmann. 26 Abbildungen.
M. 7.50, geb. M. 8.50

Deszendenztheorie, gemeinverständl. Vorträge für Studierende.
Prof. A. Fleischmann. 124 Abbildungen
M. 6.—, geb. M. 7.—

Elektrizitätslehre für Mediziner. (Elektrodiagnostik, Elektrotherapie und Röntgenwissenschaft.) St.-A. Dr. W. Guttman. 263 Abbildungen und 2 Tafeln
M. 4.80, geb. M. 5.—

Entwicklungsgeschichte, Kompendium. Prof. L. Michaelis. 5
Abbildungen und 2 Tafeln. 3. Auflage.
geb. M. 4.—

Geburtshilflicher Operationskurs, Leitfaden. Prof. J. Böderlein. 7. Auflage.
151 Abbildungen. geb. M. 4.—

Gerichtliche Medizin, Grundriss. Med.-Rat Rob. Gottschalk
2. Auflage. geb. M. 5.50

Neu!

Geschlechtskrankheiten, Lehrbuch. Dr. M. Joseph. 5. Auflage.
63 Abbildungen, 1 schwarze
3 farbige Tafeln und Anhang mit Rezepten. M. 7.20, geb. M. 8.20

- Gynäkologischer Operationskurs,** Leitfaden. Dr. G. Orthmann. 2. Auflage. 96 zum Teil farbige Abbildungen. geb. M. 4.50.
- Hautkrankheiten,** Lehrbuch. Dr. M. Joseph. 6. Auflage. 78 Abbildungen, 5 farbige Tafeln und 242 Rezepte. M. 7.—, geb. M. 8.—. **Neu!**
- Hydrotherapie,** Lehrbuch. Dr. B. Buxbaum. 2. Auflage. 34 Abbildungen und 24 Tabellen. M. 8.—, geb. M. 9.—.
- Impfstoffe und Sera,** Grundriss. Priv.-Doz. Dr. Deutsch und Reg.-A. Dr. Feistmantel. M. 6.—, geb. M. 7.—.
- Lichtbehandlung,** Compendium. Dr. H. E. Schmidt. 20 Abbildungen. geb. M. 2.—. **Neu!**
- Masern, Keuchhusten, Scharlach, Diphtherie.** Bild und Behandlung. Prof. Soltmann. „Merkworte“ für Studierende und Praktiker von Geh.-Rat Prof. Soltmann. M. —.75.
- Militärarzt,** Der. Ein Ratgeber bei der Berufswahl. St.-A. Dr. Lobedank. M. 1.50.
- Ohrenheilkunde,** Lehrbuch. Prof. L. Jacobson und Dr. L. Bläu. 3. Auflage. 345 Abbildungen auf 19 Tafeln. geb. M. 18.—.
- Physik,** Grundriss. St.-A. Dr. W. Guttman. 5. Auflage. 144 Abbildungen. M. 3.—, geb. M. 3.80.
- Physikalische Therapie,** Compendium. Dr. B. Buxbaum. 73 Abbildungen. M. 8.—, geb. M. 9.—.
- Physiologie,** allgemeine, Lehrbuch. Prof. J. Rosenthal. 137 Abbildungen. M. 14.50, geb. M. 16.50.
- Praxis, ärztliche, im Auslande,** Bestimmung über die Zulassung. Prof. J. Schwalbe. kart. M. 2.—.
- Psychiatrie,** Einführung. Dr. Th. Becker. 3. Auflage. M. 3.—.
- Grundriss. Geh.-Rat Prof. C. Wernicke. 2. revidierte Auflage. Mit einem Bildnis des Verfassers. M. 14.—, geb. M. 15.20.
- Schwangeren - Untersuchung,** Leitfaden. Prof. Winternitz. 39 Abbildungen und 4 farbige Tafeln. geb. M. 3.—.
- Terminologie,** klinische, weil. Dr. Roth. 7. Auflage. geb. M. 7.—. **Neu!**
- Zahnheilkunde,** Lehrbuch der konservierenden, weil. Prof. W. D. Miller. 4. Auflage, bearbeitet von Prof. Dr. W. Dieck. 501 Abbildungen. M. 15.—, geb. M. 16.—. **Neu!**
- Zoologisches Taschenbuch.** E. Selenka. 5. Auflage bearb. von Priv.-Doz. Goldschmidt, München. 2 Hefte kart. M. 5.20. **Neu!**

Therapeutische Technik

Neu!

für die ärztliche Praxis.

Ein Handbuch für Aerzte und Studierende

herausgegeben von

Prof. J. Schwalbe.

M. 20.—, Halbfranz gebunden M. 23.—.

Neu!

Der Praktiker.

Ein Nachschlagebuch für die ärztliche Praxis

von

Dr. E. Grätzer.

M. 14.—, gebunden M. 15.—.

Nur für Studierende gültig.

Von der Buchhandlung

..... verlange ich

1 Deutsche Medizinische Wochenschrift

1908, IV. Quartal

zum Preise von **3 Mark** für das Quartal

(ermäßigtes Abonnement **nur** für Studenten der Medizin)

Ort und Datum:

Name:

.....
Firma der Buchhandlung, durch die der Bezug erfolgen soll:

.....
(Vom Inhaber der Firma zu unterschreiben.)

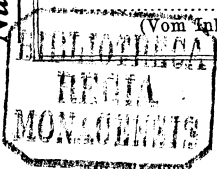

Richard Hahn (H. Otto), Leipzig.

Richter's Tanz-Institut.

Aeltestes, grösstes, erstes Unterrichts-Institut der Residenz.

Speziell f. hochtitl. HH. Studierende der Hochschulen.

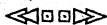

Unterzeichneter erlaubt sich die ergebene Mitteilung, dass die neuen Lehr-Kurse von nun an am 1., 10. und 20. jeden Monats wieder begonnen haben.

Der erste Unterricht wird ohne Preiserhöhung einzeln erteilt.

Unterricht täglich von morgens 9 Uhr bis abends 10 Uhr.

Walzer und Française werden in 2 Separat-Lektionen gelehrt.

Auch in diesem Jahre werden wie alljährlich für hochtitl. Korps, Burschenschaften, Verbindungen usw., sowie für HH. Studierende und Einjährige Separatkurse mit bedeutender Ermässigung erteilt.

Richters Lehre der Tanzkunst

und des guten Tones

ist für die hochtitl. HH. Studierenden im Institut gratis zu haben.

Gefällige Anmeldungen auch für die Kurse in der Tonhalle und Roccoco-Saal (Theresienstr. 38)

===== nur im Institut =====

Neuhauserstr. 11 (Pschorrhallen II. Aufg. im Durchg.)

Tanz-Institut K. Richter

Direktor der Hochschule des Deutschen Tanzlehrer-Bundes,

Ballettmeister R. und W. Richter

Lehrer der Hochschule des Deutsch. Tanzlehrer-Bundes,
ersterer I. Vorsitzender für Bayern.

=====

Von Prinzen und Fürstlichkeiten höchste Anerkennungen.

46L, 15 STR. 2 BL, 4 Nm. K

Die ganze

zivilisierte Welt

beschäftigt täglich die Frage: „Was soll ich rauchen?“ Tausend verschiedene Antworten gibt es darauf, aber nur eine Antwort, die den erfahrenen Raucher voll befriedigt, sie lautet:

„Salem Aleikum“!

Salem Aleikum-Cigaretten: Keine Ausstattung,
nur Qualität!

Preis:

| | | | | | |
|-------|---|---|---|---|--------------------|
| Nr. 3 | 4 | 5 | 6 | 8 | 10 |
| <hr/> | | | | | |
| 3/4 | 4 | 5 | 6 | 8 | 10 Pfg. das Stück. |

2a Schraudolfstr. 2a

Vegetarische Pension zum „Fruchtkorb“

==== nächst den Pinakotheken ====

Vornehm möblierte Zimmer
Helle freundliche Speiseräume
für reine und wohlschmeckende

vegetarische Speisen

Kaffee o o Thee.

[Lesezimmer — Teleph. 21674.